BIBLIOTECA „ASTRA"
SIBIU

# DUPĂ RELUAREA CAMPIONATULUI: DOUĂ PRINCIPALE FAVORITE LA TITLU: RAPID ȘI U.T.A.

PROLETARI DIN TOATE ȚĂRILE, UNIȚI-VĂ!

FOTBAL

REVISTĂ SĂPTĂMÎNALĂ
ANUL V
214
JOI
2 IULIE 1970
12 PAGINI
2 LEI

## O EGALARE ZADARNICĂ...

Fotografia de mai sus reprezintă momentul în care Radu Nunweiller înscrie, printr-o lovitură cu capul, cel de-al doilea gol al echipei Dinamo București în meciul de ieri cu Farul Constanța.

Deși dinamoviștii veneau de la 0—2 și această egalare se părea că le deschide drumul spre victorie, pînă la urmă cele 2 puncte au revenit tot oaspeților care s-au apărat energic și au reușit un nou gol, pe contraatac.

Foto: S. BRAȘOVEANU

## BRAZILIA

### O ECHIPĂ COMPLETĂ, ÎN CARE MARELE TALENT AL JUCĂTORILOR S-A ÎMBINAT CU O EXCELENTĂ PREGĂTIRE

*Citiți în pagina a 9-a prezentarea echipei campioane a lumii*

*În pagina 3:*

## COMPORTAREA ECHIPEI NOASTRE ÎN TURNEUL FINAL, UN PAS ÎN PLUS FAȚĂ DE OBȚINEREA CALIFICĂRII

*Citiți în pagina 10:*

## UN REPORTAJ INEDIT DE LA CEL DE-AL 37-lea CONGRES AL F.I.F.A.

### În proiect, un meci

## UNGARIA-ROMÂNIA

### în aprilie 1971

Cu prilejul unei întîlniri de la Ciudad de Mexico, între conducători ai federației noastre și ai celei maghiare, s-a discutat posibilitatea disputării unui meci amical Ungaria—România, în anul viitor.

Acest meci ar urma să se dispute în a doua decadă a lui aprilie, la Budapesta. După acordul de principiu, vor urma tratative concrete, în săptămînile următoare.

## ECHIPA GRUPULUI ȘCOLAR PETROL-PLOIEȘTI CAMPIOANĂ REPUBLICANĂ A ȘCOLILOR PROFESIONALE

ÎN PAGINA 8, AMĂNUNTE DESPRE DESFĂȘURAREA TURNEULUI FINAL AL COMPETIȚIEI

# CUPA ROMÂNIEI

## STEAUA ŞI DINAMO BUCUREŞTI din nou în finală

*Semifinala de la Ploieşti, desfăşurată în prezenţa unui număr destul de redus de spectatori (cea de la Cîmpina a dovedit încă o dată că organizarea unor asemenea meciuri în oraşe fără echipe în prima divizie este mult mai recomandabilă !) n-a corespuns aşteptărilor decît într-o foarte mică măsură. Partida a fost lipsită de vivacitate, cei mai mulţi dintre componenţii celor două formaţii complăcîndu-se într-un joc lent, cu multe pase greşite, cu faulturi (au excelat MIRAUTĂ, DUMITRIU III, PREPURGEL, RADU) cu lamentări şi proteste la deciziile arbitrului etc.*

*După primirea golului (un şut slab, de la vreo 25 de metri al lui VOINEA, l-a surprins pe NICULESCU dormind în poartă !), F.C. Argeş s-a zbătut să egaleze, a forţat apărarea militarilor şi ROŞU a stabilit (min. 63) egalitatea. Satisfacţie efemeră pentru argeşeni pentru că, în minutul următor, acelaşi VOINEA a reluat spectaculos cu capul în gol o centrare a lui CREINICEANU ca urmare a executării unei lovituri libere.*

*O ultimă sclipire pe fondul amorf al întîlnirii se produce în min. 81 cînd argeşenii au ratat o lovitură indirectă din careul Stelei, mingea fiind respinsă de două ori de militari, preluată de NEGREA care, după o cursă de vreo 40 de metri a centrat impecabil la Tătaru. Şut violent, gol imparabil, Steaua cîştigă şi va juca din nou în finala Cupei, trofeu în posesia căruia se află de anul trecut.*

**L. D.**

**Steaua — F. C. Argeş 3—1 (1—0)**

**AU MARCAT : VOINEA (min. 12 şi 64), TĂTARU II (min. 85) şi ROŞU (min. 63).**

**STEAUA : Suciu — Mirăuţă, Ciugarin, Sătmăreanu, Vigu — Voinea, Negrea — Ştefănescu, Tătaru II, Dumitriu III (min. 50 : Naom), Creiniceanu.**

**F. C. ARGEŞ : Niculescu — Barbu — Pigulea, Vlad, Olteanu, Ivan II — Prepurgel, Nuţu, — Radu, Dobrin (min. 75 : Circiumărescu), Jercan (min. 57 : Roşu).**

**A arbitrat bine NICOLAE RĂINEA (Bîrlad).**

*La Cîmpina, stadionul divizionarei B, Poiana, s-a dovedit — în ciuda ploii care a căzut timp de mai bine de o repriză — cu totul neîncăpător pentru semifinala dintre Dinamo Bucureşti şi Steagul roşu. Jocul a corespuns în general aşteptărilor atît în ceea ce priveşte calitatea spectacolului, cît şi lupta pentru obţinerea calificării. Victoria bucureştenilor — nesigură totuşi în prima parte a întîlnirii — se datoreşte în primul rînd omogenităţii şi incisivităţii atacului acestora care, după introducerea inspirată a lui LUCESCU în min. 58, a reuşit să concretizeze trei acţiuni (prin SĂLCEANU, HAIDU şi NUNWEILLER VI) în urma construcţiei unor faze simple, la reuşita cărora o importantă contribuţie şi-a adus şi nesiguranţa apărării braşovene.*

*Învingători merituoşi, dinamoviştii reuşesc să redifeze — în condiţii mai dificile decît în ediţia precedentă a Cupei (jucînd pînă în sferturi inclusiv, fără jucătorii din lot) — performanţa de a disputa finala în compania aceluiaşi adversar de anul trecut, formaţia Steaua.*

**M. I.**

**Dinamo Buc. — Steagul roşu 3—1 (0—0)**

**AU ÎNSCRIS : SĂLCEANU (min. 68), HAIDU (min. 69), NUNWEILLER VI (min. 76), respectiv KADAR (min. 88).**

**DINAMO : Andrei — Cheran, Nunweiller IV, Dinu, Deleanu — Sălceanu, Nunweiller VI, (min. 78 : Both) — Pîrcălab, Doru Popescu (min. 58 : Lucescu), Dumitrache, Haidu.**

**STEAGUL ROŞU : Adamache — Ivăncescu, Jenei, Olteanu, Rusu — Pescaru, Cadar — Necula (min. 76 : Cojocaru), Balint, Florescu (min. 74 : Drăgoi), Győrfi.**

**A arbitrat foarte bine N. CURSARU (Ploieşti).**

## NE AŞTEAPTĂ CAMPIONATUL EUROPEI

# MAI MULTĂ ATENŢIE REPREZENTATIVEI DE TINERET

În perioada 8—15 iunie s-a desfăşurat în Bulgaria cea de-a treia ediţie a Balcaniadei de fotbal rezervată echipelor de tineret, competiţie care a fost cîştigată de formaţia ţării gazdă şi în cadrul căreia **reprezentativa noastră, evoluînd, în ansamblu, sub nivelul aşteptărilor, a ocupat** — aşa după cum am mai informat — **penultimul loc în clasamentul general.** Inexplicabilă şi, în acelaşi timp, nesatisfăcătoare — ţinînd cont de cerinţele actuale ale unei reale atitudini de performanţă internaţională — rezultatele şi comportarea jucătorilor noştri au constituit obiectul unei discuţii purtate, pe această temă, cu antrenorii lotului — **C. Cernăianu** şi **N. Tătaru** — pe marginea cărela, odată cu impresiile şi aprecierile de rigoare ale celor doi tehnicieni, şi-au făcut loc şi citeva concluzii privind activitatea la nivelul eşalonului de perspectivă imediată a fotbalului nostru.

### REZULTATE NESATISFĂCĂTOARE...

Mai întîi unele consideraţii privind participarea şi evoluţia reprezentativei de tineret în cadrul „Cupei balcanice" din Bulgaria. După părerea specialiştilor prezenţi la întrecere, atît **valoarea participanţilor cît şi nivelul competiţiei au fost în acest an net superioare celor din ediţiile precedente.** Faptul este confirmat pe de o parte de prezenţa în întreceri a unor formaţii puternice — veritabile reprezentative A (cazul Albaniei) sau B (Turcia, Bulgaria şi Grecia) — iar pe de altă parte de disputa foarte dîrză şi echilibrată pentru cîştigarea trofeului, disputată reflectată în marele număr de scoruri egale (şase din 10 jocuri) şi în configuraţia finală a clasamentului.

**În ceea ce priveşte rezultatele obţinute de jucătorii noştri nu putem ascunde insatisfacţia pentru ocuparea penultimului loc, pentru neputinţa de a realiza o victorie sau pentru randamentul mai mult decît modest al propriului atac, cu un activ de două goluri (!) în patru meciuri jucate.** Este foarte adevărat că faţă de lotul care a efectuat turneul de pregătire în Israel şi Australia, **actuala naţională de tineret reprezintă o unitate valorică sub nivelul celei dintîi.** Şi totuşi, dacă urmărim evoluţia echipei României pe parcursul celor 360 de minute de joc din cadrul Balcaniadei, putem face constatarea că **dimensiunile insuccesului de la Sofia puteau fi incontestabil mai reduse.** Acest lucru este confirmat atît de comportarea constant ascendentă a reprezentativei noastre către finalul competiţiei, ca şi de remarcabila prezenţă a unui buchet de tineri şi talentaţi jucători ca **Broşovschi, Cringaşu, Both, Beldeanu, Bălan, Popovici** şi **Kun II**, care, de altfel, au trecut cu acest prilej un dificil examen pe drumul afirmării lor internaţionale.

### ...CAUZELE LOR...

Ce concluzii se desprind pe marginea acestor succinte consideraţii ?

În primul rînd trebuie să remarcăm că **interesul acordat problemelor echipei de tineret a fost plasat în ultima perioadă în umbra aceluia manifestat pentru pregătirile şi participarea primei noastre reprezentative la campionatele mondiale. De aici şi lanţul de dificultăţi începînd cu limitarea posibilităţilor de selecţie** — prin transferarea unor valoroşi jucători sub 23 de ani **(Tătaru, Neagu, Dumitru)** la reprezentativa A şi prin constituirea lotului centralizat studenţesc în vederea campionatului mondial universitar. Faţă de această situaţie, antrenorii **C. Cernăianu** şi **N. Tătaru** — desemnaţi la 20 aprilie să conducă instruirea centralizată a tineretului, au fost nevoiţi să treacă la **constituirea unui nou efectiv de jucători** — evident inferior valoric celui preconizat în cadrul turneelor şi pregătirilor de pînă atunci, **apelînd la jucători foarte tineri, foşti juniori şi cu o redusă experienţă competiţională internaţională (Broşovschi, Petreanu, Iordănescu).** În acelaşi timp, **scăderea de formă manifestată de majoritatea selecţionabililor în perioada de întrerupere a campionatului, datorită activităţii necorespunzătoare a acestora la cluburi**, a îngreunat procesul de omogenizare a unei formaţii de bază, iar **accidentarea unor titulari (D. Georgescu, Bălan, Iordănescu) a redus simţitor şi potenţialul de ansamblu al echipei.**

Pe de altă parte, trebuie arătat că nici evoluţia palidă a reprezentativei de tineret în partidele de verificare (cu Franţa — tineret, Academik Sofia şi Krakra Pernik) în care atacul a înscris un singur gol (!) nu a constituit pentru cei în drept un semnal de alarmă şi, de aceea, măsurile ce se impuneau pentru îmbunătăţirea jocului echipei nu şi-au făcut simţită eficienţa.

### ...ŞI CE TREBUIE FĂCUT PE VIITOR

Explicaţii ? Nu ! Mai curînd citeva constatări — parte din ele semnalate şi înainte de Balcaniadă — care ne obligă, cel puţin acum în pragul unor noi confruntări internaţionale şi în primul rînd a celor din cadrul campionatului european — **să reflectăm cu mai multă atenţie la obligaţiile ce ne revin atunci cînd este vorba de reprezentarea culorilor ţării.** Din discuţia cu cei doi antrenori au rezultat şi citeva sugestii privind îmbunătăţirea activităţii viitoare cu tinerii fotbalişti : NECESITATEA LĂRGIRII BAZEI DE SELECŢIE ; REALIZAREA UNUI NUCLEU PERMANENT DE JUCĂTORI VALOROŞI SUB VÎRSTA DE 23 ANI a căror pregătire să se desfăşoare separat de aceea a celorlalte loturi (A, B şi Olimpic) ; DESEMNAREA UNUI ANTRENOR FEDERAL (secondat, numai în perioadele de instruire centralizată şi la jocuri, de un antrenor de club) care să răspundă EXCLUSIV de sarcini legate de activitatea la nivelul acestei eşalon.

În ceea ce ne priveşte, subscriem propunerilor formulate mai sus şi ne exprimăm speranţa că, pe linia unor obligaţii impuse de întărirea prestigiului cîştigat în Mexic 1970, problema echipei de tineret se va plasa — în fine — în viitorul cel mai apropiat în centrul unor preocupări care să reflecte cu adevărat noua orientare din fotbalul nostru.

**Mihai IONESCU**

### SE APROPIE BARAJELE !

**Peste citeva zile vor începe barajele pentru promovarea în diviziile B şi C. Întrecerea echipelor pentru promovarea în Divizia B va avea loc în zilele de 4, 8 şi 11 iulie.**

**La Braşov se vor întîlni cîştigătoarele seriilor I—IV, adică C.F.R. PAŞCANI, METALUL PLOPENI, S. N. OLTENIŢA şi AUTOBUZUL BUCUREŞTI.**

**La Arad, vor juca U.M. TIMIŞOARA, MINAUR ZLATNA, GLORIA BISTRIŢA şi TRACTORUL BRAŞOV.**

**La 12 iulie va fi dat startul în turul preliminar al barajului pentru promovarea în Divizia C. Următoarea etapă, la 19 iulie, turul final fiind stabilit pentru 26—29 iulie.**

## ACTUALITĂŢI

### CAMPIONATUL JUNIORILOR ŞI ŞCOLARILOR ÎN ETAPA FINALĂ

Şi cele 14 serii ale campionatului republican de juniori şi-au desemnat cîştigătoarele. Vi le prezentăm în ordine : **Politehnica Iaşi, Dinamo Bacău, Progresul Brăila, Steaua Bucureşti, Metalul Bucureşti, Centrul „23 August" Bucureşti, Rapid Bucureşti, Universitatea Craiova, C.F.R. Timişoara, U.T. Arad, Universitatea Cluj, Olimpia Satu Mare, Şcoala sportivă Sibiu şi Steagul roşu Braşov.**

Pe terenuri neutre se vor juca partidele eliminatorii din etapele programate în zilele de 2, 5, 12 şi 19 iulie.

**„U" Cluj**, campioana de anul trecut, şi **Politehnica Iaşi**, finalista, vor participa direct în etapa a doua a competiţiei.

### VACANŢA ACTIVĂ PENTRU FARUL

Din motive bine ştiute — decalajul produs de campionatul mondial — vacanţa fotbalistică va fi anul acesta mult mai scurtă. Chiar aşa stînd lucrurile, fotbaliştii de la Farul vor activa serios, susţinînd citeva întîlniri internaţionale.

Astfel, în cadrul „Cupei Mării Negre", Farul va da replica echipei **Cernomoreţ Odesa** (la 6 august) iar la 29 august va juca în compania campioanei Turciei, **Fenerbahce.** Între timp, va avea loc o dublă întîlnire (tur-retur) cu formaţia **Tasmania** din Berlinul Occidental.

# CONSTATĂRI ŞI CIFRE LA ÎNCHEIEREA COMPETIŢIEI

## DIVIZIA C

Iată că s-au jucat şi cele citeva restanţe, puţine la număr, fără repercusiuni asupra locurilor fruntaşe sau ultime ale clasamentelor celor opt serii. Punct final deci şi în întrecerea celor 128 de divizionare C (de fapt, 127 pentru că una dintre echipele din seria I a fost exclusă din competiţie) care şi-a desemnat atît cîştigătorii, cît şi retrogradantele.

### GATA PENTRU BARAJ

În acest an, la startul barajului pentru promovare se vor alinia, aşa cum anunţam şi în numărul trecut al revistei, **C.F.R. Paşcani, Metalul Plopeni, S.N. Oltenita, Autobuzul Bucureşti, U.M. Timişoara, Minaur Zlatna, Gloria Bistriţa** şi **Tractorul Braşov.** Toate aceste echipe şi-au cîştigat dreptul de rămînere în cursa pentru Divizia B cu multă trudă, desfăşurînd, etapă de etapă, un joc apreciabil, risipa de energie fiind predominantă în reuşita lor. Iar dacă **Autobuzul Bucureşti** (seria a 4-a), **U.M. Timişoara** (seria a 5-a) şi **Metalul Plopeni** (seria a 2-a) au reuşit mai din timp departajarea decisivă de celelalte pretendente, în schimb, **C.F.R. Paşcani, S.N. Oltenita, Gloria Bistriţa, Minaur Zlatna** şi **Tractorul Braşov** au trebuit să lupte pînă în ultimele etape, replica viguroasă a adversarelor lor — **Nicolina Iaşi, I.M.U. Medgidia** şi **Delta Tulcea, Victoria Carei** şi **C.I.L. Gherla, Metalul Aiud, Chimia Făgăraş** şi **Oltul Sf. Gheorghe** — le-a dat suficientă bătaie de cap, creindu-le emoţii şi, să recunoaştem, făcînd mai interesantă întrecerea.

Dar conturile au fost încheiate. Pe tabelul celor opt cîştigătoare găsim trei foste divizionare B **(C.F.R. Paşcani, Gloria Bistriţa, Tractorul Braşov)**, o echipă care bate de mai mulţi ani la porţile diviziei secunde **(Metalul Plopeni)** şi patru formaţii pe care le recomandă tinereţea, vigoarea şi o mare ambiţie de consacrare **(S.N.O., Autobuzul, Minaur** şi **U.M.T.).** Rămîne de văzut, cărora dintre ele le vor surîde — la baraj — şansele de victorie şi, în consecinţă, vor face saltul calitativ pentru care au luptat 30 de etape.

### 15+9... DECEPŢII...

15 echipe vor părăsi divizia. Sînt decepţiile ediţiei 1969/1970 a campionatului. Iată-le: **Constructorul Piatra Neamţ** (seria 1) **Dunărea Brăila** şi **Locomotiva Adjud** (seria a 2-a), **I.T. Constanţa** şi **I.C.A.B. Arcuda** (seria a 3-a), **Unirea Cimpulung Muscel** şi **Progresul Balş** (seria a 4-a), **Progresul Strehaia** şi **Unirea Orşova** (seria a 5-a) **Tehnofrig Cluj** şi **Minerul Baia de Arieş** (seria a 6-a), **Bihoreana Marghita** şi **Dacia Oradea** (seria a 7-a), **Medicina Tg. Mureş** şi **Avintul Reghin** (seria a 8-a). Surprinde faptul că printre retrogradate se numără şi aceste ultime două echipe din seria a 8-a care, în ediţiile trecute, se numărau printre fruntaşe. Se pare însă că vina principală a slabei comportări revine asociaţiilor respective care n-au acordat decît o infimă atenţie rezolvării greutăţilor pe care le-au avut de întîmpinat echipele lor.

Dar, printre decepţiile ediţiei recent încheiată a campionatului Diviziei C se numără şi citeva echipe de la care se aştepta o comportare mult mai apropiată valorii jucătorilor lor : **Foresta Fălticeni** continuă să se zbată în anonimat ; **Electronica Obor** de-abia în ultimele etape şi-a revenit la linia de plutire ; **Carpaţi Sinaia, Caraimanul Buşteni** şi **Prahova Ploieşti** au încetat de mult să mai reprezinte formaţii de care să se teamă adversarii, pierzînd jocuri chiar şi pe teren propriu ; **Minerul Lupeni**, fostă divizionară A şi B, nu poate depăşi adversare modeste de serie : **Industria sîrmei C. Turzii, Arieşul Turda, Mureşul Deva** se complac în mediocritate. Acestea sînt, de fapt, adevăratele decepţii, corigentele campionatului 1969/1970.

Desfăşurată, cu mici excepţii, într-un anonimat aproape total, Divizia C şi-a mai consumat aşadar o ediţie.

Nu putem încheia aceste puţine rînduri fără a aminti că nu toate partidele au avut un cadru organizatoric corespunzător, că nu s-au respectat orele de programare, că mulţi jucători au fost sancţionaţi, asociaţii avertizate, arbitri suspendaţi şi aşa mai departe. Asupra unora dintre deficienţe vom mai reveni, desigur, cu speranţa, pe care ne-o manifestăm an de an, că în ediţia viitoare ele nu se vor mai repeta.

**U. M. Timişoara**, pretendentă la promovare în Divizia B. Antrenor : **Varga Iosif-Lipoczi**
**Foto : PETRE FANIŢĂ**

## PE SCURT

● Cel mai mare număr de puncte, din 30 de etape, l-a obţinut noua echipă a uzinelor Tractorul din Braşov — 50 ! Cum e şi normal, aceeaşi echipă a realizat şi cele mai multe victorii : 23 !

● Formaţia cu cea mai eficace linie de atac a fost Vulturii Textila Lugoj (87 goluri), urmată de Tractorul Braşov (86) şi Gloria Bistriţa 79 !

● Iată şi echipele cu cele mai bune apărări : 1) Metalul Plopeni (13 goluri primite) ; 2) Tractorul Braşov (16) : 3) I.M.U. Medgidia şi U.M. Timişoara (18).

● Cel mai bun golaveraj l-a realizat tot Tractorul Braşov (+70), urmată de Gloria Bistriţa (+55) şi Metalul Plopeni (+51).

● Cele mai penetrabile apărări le-au avut formaţiile Unirea Orşova (99 goluri primite) şi Avintul Reghin (81).

● La capitolul ineficacitate pe... primele locuri figurează Locomotiva Adjud (29 goluri marcate), Progresul Balş (21) şi I.T. Constanţa (22).

● Campioana meciurilor egale este I. T. Constanţa (13). Pe locul 2 — Voinţa Bucureşti, S.N. Oltenita şi Metalul Plopeni (cîte 11). Dar, în timp ce I.T.C. a retrogradat, Voinţa s-a salvat de la retrogradare datorită golaverajului, iar celelalte două echipe au cîştigat seriile respective. De unde se vede că meciurile egale pot ajuta sau... dimpotrivă !

● Scoruri care suscită comentarii : Vulturii Textila Lugoj — Unirea Orşova 14—2, Furnirul Deta — Electromotor Timişoara 8—1, Gloria Bistriţa — C.I.L. Gherla 11—2 etc., etc.

**Laurenţiu DUMITRESCU**

# COMPORTAREA ECHIPEI NOASTRE ÎN TURNEUL FINAL, UN PAS ÎN PLUS FAȚĂ DE OBȚINEREA CALIFICĂRII

## DIN PROBLEMELE PARTICIPĂRII NOASTRE LA CAMPIONATUL MONDIAL

Cititorii ne scriu cu o fidelitate care ne impresionează. După evenimentele mari și mici, rîndurile lor ne sosesc cu regularitate și ne dau prilejul unui control al poziției noastre în problemele fotbalului. În același timp scrisul lor ne oferă corectări și surse de inspirație.

Este de la sine înțeles că recentul campionat mondial de fotbal din Mexic la care a participat după mulți ani de întrerupere și echipa României, a sporit curierul obișnuit primit din partea cititorilor, scrisorile referindu-se în cea mai mare parte la comportarea echipei naționale, la satisfacția pe care jocul fotbaliștilor noștri la Guadalajara a produs-o în rîndurile celor ce iubesc fotbalul.

O bună parte din cititorii noștri ne solicită să **punem la punct** anumite aprecieri în jurul comportării echipei noastre naționale despre care alte publicații au relatat în timp ce revista noastră le-a ignorat sau le-a amintit la modul general. Ei își manifestă dorința să afle cuvîntul autorizat al unei reviste de specialitate în unele probleme ce apar controversate.

Revista FOTBAL s-a preocupat în perioada pregătirii echipei naționale pentru turneul final din Mexic de toate problemele care au putut ajuta la întărirea reprezentativei României, ca efectiv de jucători și componență de echipă, cît și de **modalitatea de a putea face față** puternicelor echipe din grupa de la Guadalajara. Aceste obiective le-a servit cu fidelitate și în perioada de aclimatizare din Mexic prin trimisul nostru în Mexic. Am fost alături de **tot ceea ce a putut folosi ca joc și atmosferă echipei României** în cea mai dificilă încercare din istoria celor aproape 50 de ani de activitate internațională. Iată de ce am utilizat telexul, telefoanele și resursele trimisului nostru special în scopul exclusiv de a relata **ceea ce a fost esențial pentru o prezentare în bune condițiuni a echipei României,** străduindu-ne să creăm acea **atmosferă de încredere, de sprijin moral,** necesare jucătorilor aflați peste țări și mări, dar, de ce n-am spune-o, utilă și acelora rămași acasă adunați cu emoție, nopți de-a rîndul, în jurul televizoarelor.

Evenimentele și rezultatele obținute în campionatul mondial, comportarea apreciabilă a echipei noastre naționale, au justificat poziția noastră pentru că **ceea ce s-a dovedit esențial în prezența fotbalului românesc în Mexic a fost efortul colectiv al marii majorități a jucătorilor, dorința lor fierbinte de a evolua la cel mai bun nivel posibil, disciplina de pregătire și joc, corectitudinea, amabilitatea față de gazde și parteneri,** ținută care a dus la aprecieri măgulitoare din partea spectatorilor mexicani și a turiștilor, a specialiștilor și ziariștilor străini.

De altfel, faptul că televiziunea română a fost atît de largă în a ne oferi transmisiuni de la Guadalajara și din celelalte orașe ale țării gazdă, fie în direct, fie în reluare, precum și progresul tehnicii de filmare a jocurilor de către operatori foarte versați și avizați în ale fotbalului, dar mai cu seamă nenumăratele repetări ale golurilor și fazelor mai importante, toate acestea la un loc **ne-au oferit posibilitatea să vedem de acasă detalii de joc și de comportare mai puțin sesizabile în trecutul apropiat.** În acest mod sute de mii de iubitori ai fotbalului și ai echipei naționale și-au făcut **în mod direct și concret** o imagine a cărei fidelitate devine foarte apropiată de aceea a spectatorilor aflați la fața locului, în stadion. Firește că într-o asemenea împrejurare exigența cititorilor presei față de relatările trimișilor speciali este mult mai mare decît pînă acum.

Revista noastră nu intenționează **să pună la punct,** așa cum ne cere un cititor, pe nimeni și nici o poziție, fiindcă nu își arogă rolul de arbitru în nici o dispută, fiindcă nu ne place să imităm pe aceia care, din lipsă de surse, se preocupă de felul **cum scriu alții despre fotbal.** Ne-a pasionat întotdeauna să relatăm **ceea ce am trăit și am cunoscut noi** și nu ne-am sfiit, dacă a fost nevoie, să ne retușăm opiniile **în folosul realității stricte pe care s-o transmitem cititorilor.** Iată de ce am așteptat întoarcerea redactorului nostru din Mexic care a avut posibilitatea dar și dorința să trăiască zilele fierbinți din Mexic, ceas de ceas și pas cu pas, alături de echipa națională. Desigur, că nu i-am pretins ca în seara liberă oferită jucătorilor ca relaxare în lunga ședere la Guadalajara să stea la poarta hotelului și să cronometreze ordinea întoarcerii din oraș, întîrzierile unuia sau altuia dintre jucători, după cum socotim că o oră întîrziere a unui jucător mai pregătit, mai ambițios și mai nimerit pentru un post în echipă, față de altul înapoiat cu o jumătate de oră mai devreme dar mai puțin pregătit, nu poate modifica o structură de echipă pregătită anterior.

În articolul alăturat, trimisul nostru special în Mexic, **Radu Urziceanu,** își expune părerile și despre aceie probleme ale echipei pe care le-am considerat secundare în focul bătăliei sportive de la Guadalajara.

**Aurel C. NEAGU**

*(Continuare în pag. a 5-a)*

## SENSUL BENEFICIILOR GUADALAJAREI

Toți cei care discută sau scriu despre comportarea și rezultatele echipei noastre naționale de fotbal în Mexic, fie că au urmărit-o la fața locului, fie că fac aprecieri doar după ceea ce au văzut la televizor sau au citit în ziare, sînt de acord cu calificativul de **ONORABIL.** Iar scriitorul Eugen Barbu, cunoscut tocmai pentru marea sa exigență, apreciază această comportare, într-un articol apărut zilele trecute în „Informația Bucureștiului", chiar **„mai mult decît onorabilă",** apreciere cu care, de altfel, nu rămîne izolat.

Evident, ceea ce a reușit în ultima vreme echipa noastră de fotbal se situează mult deasupra „performanțelor" sale din anii anteriori. La vremea cuvenită, s-a apreciat ca o realizare de proporții însăși calificarea pentru un turneu final, mai ales că — după cum se știe prea bine — ne-am lamentat decenii întregi pentru nereușitele noastre în tentativele similare anterioare. O dată atins acest obiectiv mult dorit, ne-am propus pentru Mexic **o comportare onorabilă,** deziderat care — dacă inițial apărea oarecum... comod — a încetat să mai apară astfel după tragerea la sorți de la 10 ianuarie, cînd grupa în care am fost repartizați (ne stă bine s-o recunoaștem, mai ales acum, după ce am absolvit-o cu bine) se prefigura pur și simplu ca terifiantă.

Părerea noastră acum, la încheierea campionatului mondial, este că EVOLUȚIA ECHIPEI ROMÂNIEI ÎN TURNEUL FINAL DIN MEXIC A FOST UN PAS ÎN PLUS FAȚĂ DE CEL PE CARE L-A REPREZENTAT CÎȘTIGĂTOAREA GRUPEI PRELIMINARE. Pentru că victoria asupra Cehoslovaciei, una din cele mai puternice echipe europene, pe care nu mai reușisem s-o întrecem de ani de zile, înfrîngerea la limită suferită în fața Angliei (campioană a lumii, la ora meciului) ca și scorul de 2—3 cu care s-a încheiat meciul cu Brazilia (campioană mondială în devenire) **reprezintă rezultate pe care opinia publică fotbalistică mondială le-a reținut ca remarcabile pentru o echipă ieșită doar de cîteva** luni din semianonimat și mediocritate.

La recepția dată de Comitetul de organizare a C.M., la hotelul Hilton din Ciudad de Mexico, pentru cele opt echipe care au părăsit competiția după grupe, vicepreședintele F.I.F.A., fost președinte al Federației franceze de fotbal, dl. **Chiarisoli,** îmi spunea, foarte convins, că ar fi fost fericit ca echipa Franței să fi realizat la acest campionat mondial nici mai mult nici mai puțin decît a realizat echipa României. Iar o săptămînă mai tîrziu, la Congresul F.I.F.A., într-o discuție cu vicepreședintele U.E.F.A., **Sandor Barcs,** acesta îmi spunea aproape aceleași cuvinte, înlocuind însă numele Franței cu cel al echipei țării sale, Ungaria, lucru care — evident — nu poate fi socotit o simplă coincidență.

Am făcut aceste referiri pentru că ele mi se par semnificative asupra ecoului internațional pe care, în mod obiectiv, l-au avut rezultatele și evoluția echipei noastre în Mexic și pentru că aceste declarații (ca și altele, pe care ar fi obositor să le mai citez) sînt de natură a ne face să ne întrebăm ***dacă nu cumva noi, afectați eventual de faptul că n-am eliminat Anglia sau Brazilia, nu am devenit deodată mult mai pretențioși decît eram în toamnă, după obținerea calificării, sau după aflarea voinței sorților din seara lui 10 ianuarie.***

Sigur, EXIGENȚA, DORINȚA NEOBOSITĂ DE AUTODEPĂȘIRE sînt **elemente motor ale progresului fotbalului nostru și la aceste principii nu trebuie să renunțăm niciodată.** Dar, în același timp, nu putem ignora unele realități, nu putem ignora munca și eforturile celor care au realizat un rezultat sau o comportare onorabilă, nu le putem anula doar pentru că, TEORETIC, se putea face și mai mult decît s-a făcut. La urma urmei, **în fotbalul mondial nu sîntem noi singuri cei cu veleități.** Fiecare ediție a campionatului mondial are laureații săi, pe care-i invidiază cei care pentru un timp „au rămas de căruță", după cum are și deziluzionații săi, pe care nu trebuie să-i compătimești pentru că — fotbalul are atîtea exemple — ei pot fi, nu peste mult timp, laureați la rîndul lor.

Dacă ne-am propune să căutăm, dintre echipele participante la preliminariile încheiate astă-toamnă ca și dintre cele calificate pentru turneul final, pe acelea care pot intra în categoria celor decepționate de recent încheiata ediție a campionatului lumii, am găsi probabil destule, **fără ca România să se afle printre ele.** Dimpotrivă, noi ne putem declara mulțumiți de două ori : o dată pentru că ne-am calificat dintr-o grupă în care inițial nu puteam apare ca favoriți și a doua oară pentru că la Guadalajara (în ciuda unor pronosticuri defetiste) n-am fost deloc... „El Salvador-ul grupei" ci o echipă care s-a bătut pentru calificare pînă la ultimul meci și care a absolvit întrecerea MAI MULT DECÎT ONORABIL.

Alcătuită pe osatura formației care a eliminat din cursă Portugalia, Grecia și Elveția și împrospătată cu elemente noi (care aveau să dea satisfacție, încadrîndu-se bine într-o idee de joc convenabilă, ca Dumitru, Neagu, Adamache, Tătaru, Lupescu) echipa care ne-a reprezentat în Mexic a avut o serie de calități apreciabile : **bună pregătire fizică, remarcabilă putere de luptă,** decurgînd atît din tinerețea componenților ei cît și din buna lor pregătire morală ; **disciplină tactică** în teren ; **spirit de colaborare** și întrajutorare în joc ; **ambiție ; un bagaj tehnic corespunzător** nu numai cerințelor generale ale campionatului mondial dar și celor ale grupei din care am făcut parte, etc. Prin aceste calități, echipa României nu numai că n-a fost SURCLASATĂ, cum se temeau pesimiștii, dar a jucat chiar un rol important în competiția aceasta, în care a întrecut Cehoslovacia în meci oficial. Mai mult chiar, a periclitat în finalul jocurilor din grupă însăși calificarea Angliei.

Problema care s-ar putea pune în legătură cu participarea la turneul final al C.M. din Mexic este una singură : **putea face echipa noastră mai mult, acest MAI MULT nereprezentînd altceva decît obținerea calificării în sferturi ?**

A încerca să răspundem ar însemna să intrăm într-o discuție absolut ipotetică. Evident, se pot întreba la fel și echipele Suediei, și Cehoslovaciei, și Marocului și toate celelalte. Iar fiecare dintre ele poate ajunge la un răspuns afirmativ. Și pe bună dreptate, pentru că, în definitiv, care echipă nu s-ar fi putut califica, dacă le-ar fi bătut pe celelalte !

Dar a discuta astfel înseamnă a discuta simplist, sentimental și pueril. **Discuțiile asupra campionatului mondial trebuie să pornească de la fapte, de la realități, de la constatări obiective și nu de la dorințe, presupuneri sau ipoteze.**

S-a spus, de exemplu, că dacă în meciul cu Anglia n-am fi jucat grupat în apărare, dacă am fi atacat mai mult, am fi cîștigat. Este O IPOTEZĂ. **Dar cine deține garanția că dacă echipa ar fi jucat mai mult pe atac n-ar fi pierdut în fața Angliei la un scor de 3—0 ?** Și cine poate prezenta asigurări că după ce ar fi pierdut în fața englezilor cu 3—0 n-ar fi jucat apoi defensiv, de teama unor noi înfrîngeri, cu Cehoslovacia și cu Brazilia ? Unele opinii afirmă că s-a greșit jucîndu-se economic, cu pase la mijlocul terenului, pentru a fi cît mai mult în posesia balonului și a nu permite adversarului să asalteze poarta ; iar, în continuare, pretind că **dacă jucătorii români atacau continuu obțineau două puncte în fața Angliei. Dar cine poate da asigurări că astfel ar fi stat lucrurile** și că deci s-a greșit mizîndu-se pe obținerea unui rezultat egal (care, de altfel, a fost foarte aproape) în meciul cu care tînăra noastră echipă debuta în campionatul mondial ? Oare, pentru moralul echipei, pentru încrederea sa în jocurile următoare, n-a fost mai bun jocul prudent și rezultatul strîns ? Ca unul care am stat în mijlocul jucătorilor la Guadalajara, pot să-i asigur pe cititori că meciul cu Anglia, desfășurarea sa echilibrată, rezultatul său, au avut un bun efect moral asupra echipei, deoarece contactul acesta, atît de temut, cu „grupa leilor" s-a făcut destul de „catifelat", n-a fost un șoc dureros, ci dimpotrivă **el a fost de natură a da încredere echipei noastre, de debutanți într-un turneu final de C.M., pregătindu-i încrederea, elanul și PLUSUL OFENSIV cu care avea să învingă Cehoslovacia și să dea emoții brazilienilor** într-un final de meci pierdut la 2—3 și în care viitorii campioni mondial cedau evident teren și inițiativa în joc.

În legătură cu alcătuirea formației, în unele cercuri se afirmă că dacă juca **X** sau **Y** sau **Z** echipa ar fi fost mai bună. Nu avem nici pe departe intenția de a polemiza, dar apreciem că **asemenea păreri nu pot fi susținute decît cu unele rezerve, pentru că sînt doar ipoteze. Cunoaștem preopinenți, cel puțin la fel de numeroși, care susțin exact contrariul.** Și anume că dacă echipa s-ar fi făcut nu cu jucătorii **A, B** și **C** (cum au preferat Angelo Niculescu și colaboratorii săi), ci tocmai cu **K, Y** și **Z, ar fi fost mai slabă, ar fi dat un randament inferior atît în apărare cît și în atac și rezultatele ar fi fost, în consecință, mai puțin onorabile.**

De aceea, părerea noastră este că a discuta în legătură cu echipa României la turneul final al C.M. nu despre **comportarea ei de ansamblu, despre problemele de joc care i-au stat în față, despre felul cum le-a rezolvat, ci doar despre chestiuni de alcătuire a formației, reduse de fapt la 2—3 jucători, este greșit și aproape inutil.**

Cu atît mai mult cu cît, dacă totuși vrem să discutăm formații și nu probleme de ansamblu, trebuie să recunoaștem că DINU, ca fundaș central, a dat cel mai bun randament din întreaga echipă, lucru care i-a adus din partea unor specialiști un loc în echipa Europei. Că tînărul DUMITRU a fost și el unul din cei mai buni jucători ai formației României și, deci, nu li se poate face **nici un reproș** celor care l-au titularizat **ca mijlocaș în** echipa națională, lucru care ar fi devenit imposibil prin menținerea lui Dinu pe acest post, așa cum era formația inițial preconizată. Că pe post de atacant central dreapta DEMBROVSCHI a fost cel mai bun jucător al acestui compartiment, impunîndu-se atît prin tehnica sa avansată **cît și printr-o putere de luptă, printr-o risipă de energie care i-au atras numeroase elogii** din partea specialiștilor iar ziarul „L'Equipe" i-a acordat spațiul larg al rubricii-portret instituită pentru revelațiile turneului final.

Iată de ce **ni se pare că** argumentelor, cu valoare **pur și simplu** ipotetică, privitoare **la un** randament mai bun pe care l-ar fi dat echipa dacă jucau **X, Y** și **Z, li se** poate răspunde cu argumente mai concrete **în favoarea** celor care au jucat pe posturile, socotite sacrosancte, ale celor invocați.

**Noi nu susținem că discutînd comportarea echipei noastre la C.M. trebuie ignorate aspectele legate de orientarea sa tactică, de alegerea celor mai buni jucători pe posturi,** elemente importante în definirea unei echipe.

Dar credem, **în** același timp, că **nu** putem nici să trecem **cu** vederea aspecte **la** fel de însemnate ca **disciplina jucătorilor, participarea lor la efortul colectiv, felul cum înțeleg să răspundă cinstei de a face parte dintr-un lot care are în față o competiție atît de prestigioasă** cum este turneul final al campionatului lumii, atitudinea lor generală într-o astfel de împrejurare.

Din păcate, tocmai unii jucători față de care exigențele erau foarte mari (și pe drept cuvînt, pentru că sînt jucători valoroși) ca **Răducanu, Dobrin** — plecați de acasă ca titulari — n-au înțeles că trebuie să răspundă și ei, la fel ca toți ceilalți colegi, cerințelor pregătirii în comun pentru o competiție atît de grea, ci au adoptat o atitudine ușuratică, de dezinteres. Ulterior, după ce a știut că nu mai **e titular (dar nu pentru că nu s-ar fi pregătit,** ci pentru că randamentul său în meciurile de verificare nu mai era satisfăcător) și **Dan Coe** a alunecat pe panta unei atitudini neconforme cu regulile vieții într-un colectiv, care urmărește un țel comun, devenind protestatar, nepăsător și insinuant.

N-are nici un rost să intrăm în detalii de comportare, cu care nu merită reținută atenția cititorilor.

Suficientă însă pentru conturarea unei atitudini, a unei concepții, ni se pare relatarea faptului că doi jucători internaționali (Dobrin și Dan), aflați la Guadalajara, avînd bilete de meci excelente și autocar confortabil la ușa hotelului, au găsit preferabil să rămînă acasă, decît să meargă cu toți ceilalți colegi la stadion, pentru a vedea un meci de campionat mondial, Anglia — Cehoslovacia !

**Radu URZICEANU**

# RADIOGRAFIA ETAPEI A 23-A

## STEAGUL ROȘU - POLITEHNICA 0-1 (0-0)

A MARCAT: **Goleac** (min. 55)

STADIONUL Tineretului, teren bun, timp frumos, spectatori 6.000.

STEAGUL ROȘU: Adamache 7 — Ivăncescu 6, Jenei 6, Olteanu 6, Rusu 5 — Pescaru 5 (min. 60: Cojocaru 5), Cadar 5 — Necula 5, Florescu 4 (min. 46: Drăgoi 5), Balint 6, Györfi 6.

POLITEHNICA: Constantinescu 8 — Gavrilă 8, Ianul 9, Stoicescu 9, Pal 7 — Alecu 8, Mihăilă 7 (min. 60: Lupea 7) — Simionaș 7, Goleac 8, Lupulescu 5 (min. 54: Moldoveanu 6), Cuperman 6.

ARBITRU: **Iosif Ritter** (Timișoara) nota 9.

### UN MECI FĂRĂ ISTORIC, DAR CU SURPRIZĂ...

**Rar ne-a fost dat să vedem un meci atît de plictisitor, presărat cu nenumărate erori de ordin tehnico-tactic. Jucătorii ambelor echipe acționau la pas, parcă intenționat, mingea rămînind minute în șir la mijlocul terenului, în timp ce cei doi portari, Adamache și Constantinescu, se odihneau... Parcă ceva mai hotăriți, ieșenii — în goana lor după puncte — au acționat totuși mai cu convingere. Ei s-au apărat cu dîrzenie, au pasat mai mult și mai precis în zona neutră, lăsînd sarcina unei eventuale reușite pe umerii lui Lupulescu și Cuperman. Și minutele se scurgeau anost, neîntrezărindu-se nici o speranță că vreuna dintre porți va fi percutată. Dar a venit minutul 55. O flagrantă greșeală a apărătorilor brașoveni la care au contribuit pe rînd, Rusu, Olteanu și Jenei, lăsîndu-l nemarcat pe Goleac în 6 m au oferit posibilitatea atacantului ieșean să reia din vole destul de încet mingea pe care o centrase Moldoveanu. Din acest moment era de așteptat ca stegarii să se trezească din „letargie". N-au făcut-o. Apărătorii de la Politehnica, în frunte cu Stoicescu și Ianul au jucat în continuare fără greșeală respingînd anemicele atacuri ale gazdelor și, astfel, ieșenii au obținut la Brașov — nesperat — ambele puncte, ceea ce înainte de meci n-ar fi bănuit nimeni.** (Gh. N.).

**La tineret-rezerve: 1—0 (0—0)**

A MARCAT: **Orovitz** (min. 90)

STEAGUL ROȘU: Smeu — Sica (min. 75: Anghelini), Lupuțan, Gălmeanu, Golanu — Șerbănoiu (min. 30: Militaru), Gane — Jambor (min. 70: Șerban), Orovitz, Iordache, Turdeanu.

POLITEHNICA: Cizio (min. 46: Iordache) — Anton, Moldoveanu, Contardo (min. 56: Chihaia), Romilă, — Alloaie, Duțu — Ștefănescu, Neagu, Iordache, Dănilă.

ARBITRU: **Octavian Calugherovici** (Brașov)

## C.F.R. CLUJ - „U" CLUJ 1-0 (0-0)

A MARCAT: **Octavian Ionescu** (min 84).

STADIONUL din Parcul orașului, teren bun, timp foarte călduros, spectatori, aproximativ 7.000.

C.F.R.: Mărculescu 6 — Soos 6 — Costea 6, Cojocaru 8, Dragomir 6, M. Bretan 6 — Tegean 6, S. Bretan 6 — Soo 6, Ionescu 8, Petrescu 6.

„U" CLUJ: Negru 7 — Mihăilă 8, Pexa 6, Codrea 6, Șoptereanu 6 — Anca 6, Munteanu 6 — Uifăleanu 5, Mustețea 6, Adam 6, Pripici 4 (min. 46: Lică 6).

ARBITRU: **Ioan Rus** (Tg. Mureș), nota 8.

### PUNCTE PREȚIOASE PENTRU CEFERIȘTI

**Partida, cu o deosebită miză, mai ales pentru C.F.R., s-a desfășurat pe coordonatele unei aprige lupte pentru balon, în urma căreia au rezultat o sumedenie de ocazii de gol, dar care au fost ratate. Repriza întîi a evidențiat un pronunțat echilibru de forțe. Ceferiștii au ratat în primele minute două mari ocazii prin care puteau să hotărască încă din start soarta partidei. Studenții au echilibrat însă jocul, ei fiind aceia care au ratat spre sfîrșitul primelor 45 de minute ocazii foarte clare.**

**După pauză, studenții par mai proaspeți, dau un plus de vioiciune partidei prin aplombul cu care atacă, dar ceferiștii se apără calm și organizat efectuînd la rîndul lor contraatacuri periculoase. În min. 84, la capătul unei pase lungi, în adîncime, Ionescu a pătruns în careul de 16 m., flancat fiind de Codrea, dar, cu toată opoziția acestuia și a plonjonului lui Neagu, a înscris unicul gol al partidei care a consfințit victoria ceferiștilor, aducîndu-le acestora două puncte extrem de prețioase în clasament.** (V. Cacoveanu).

**La tineret-rezerve: 1—2 (1—1)**

AU MARCAT: **Naghy**, respectiv, **Mureșan** și **Coman**.

C.F.R.: Nagel — Lupu, Bîltan, Fülop, Crecan, Barna, Nagy, Vișan, Itu, Rigo (R. Mihai), Ștefan (Decea)

„U": Ștefan — Gal, Solomon, Fanea, Poraschi — Nichitin (Munteanu), Mureșan — Kallo (Nichitin), Iordache, Oprea, Coman.

ARBITRU: **T. Mureșan** (Turda).

## „U" Craiova - DINAMO București 1-2 (1-0)

AU MARCAT: **Obîlmenco** (min. 16), **Deleanu** (min. 65), **Dumitrache** (min. 82).

STADIONUL Central, 20.000 spectatori, caniculă, teren bun.

„U" CRAIOVA: Oprea 7 — Niculescu 6, Deselnicu 8, Mincă 6, Bîlan 6 (min. 84: Țană) — Strîmbeanu 8, Ivan 8 — Martinovici 7, Neagu 7 (min. 65: Niță 4), Oblemenco 6, Bălan 4.

DINAMO: Andrei 7 — Cheran 7, Nunweiller IV 6, Dinu 8, Deleanu 7 — Sălceanu 6, Nunweiller VI 7 — Pîrcălab 7, Lucescu 7, Dumitrache 8, Haidu 4 (min. 56: Both 8).

ARBITRU: **Petre Sotir** (Mediaș) nota 9.

### 30 DE MINUTE SUFICIENTE PENTRU VICTORIE

**Buchetele de flori înmînate celor cinci „mundiali" de la Dinamo de cinci tinere craiovence, nu i-au stimulat la joc pe fotbaliștii bucureșteni care, cel puțin în primele 45 de minute, au stat — deliberat sau nu — mai mult „la cutie". În această situație, „șepcile albastre" se avîntă tot mai mult spre poarta lui Andrei. El și apărarea sa imediată fac tot mai dificil fața presiunii. Oblemenco nu poate fi oprit de Nunweiller IV decît prin fault (min. 8), la o altă fază Andrei, Cheran, Nunweiller IV resping pe rînd un atac prelungit al craiovenilor (min. 9), Oblemenco trimite balonul în bară (min. 14). Peste două minute cade golul înscris de Oblemenco în urma unei acțiuni a lui Bălan și Martinovici. Golul dă aripi universitarilor și Cheran degajează cu capul de pe linia porții (min. 22) etc., etc.**

**Sfîrșitul reprizei face să se simtă un reviriment la Dinamo, dar după reluare studenții continuă presiunea. Numai că din min. 60, cam de pe cînd Both i-a luat locul lui Haidu, Dinamo începe să devină solist. Deleanu egalează (min. 65): șut prin surprindere de la 20 m. Combinațiile lor sînt tot mai bine realizate, Dumitrache aducînd golul victoriei (min. 82), după o fază de mare spectacol în care Deselnicu, Mincă și Oprea au fost K.O.** (M. T.).

**La tineret-rezerve: 1—0 (1—0)**

A MARCAT: **Dașcu** (min. 44)

„U" CRAIOVA: Papuc — Tiță, Smărăndache, Ștefan, Lepădatu — Tacoi, Ustabacieff (min. 75: Crăciunescu) — Stanciu, Ad. Popescu, Dașcu, Donose.

DINAMO: Cavai — Drăgan, Dobrău, Ștefan, Petrică — Pîrvu, Sandu — Petre Gheorghe, Frățilă, Moldoveanu, Gungiu (min. 46: Lăbuș)

ARBITRU: **N. Mogoroașe** (Craiova)

## DINAMO Bacău - CRIȘUL 0-0

STADIONUL „23 August", teren bun, timp frumos, spectatori aproximativ 5.000.

DINAMO: Ghiță 7 — Kiss 7, Nedelcu 6, Velicu 8, Comănescu 7 (min. 80: Panait) — Vătafu 5, Duțan 5 — Pruteanu 4 (min. 42: Pană 6), Dembrovschi 6, Ene Daniel 5, Băluță 7.

CRIȘUL: Catona 8 — Sărac 7, Sătmăreanu II 9, Bulc 8, Popovici 7 — Cociș 8, Lucaci 8 — Suciu 6, Ion Ionescu 6 (min. 46: N. Alexandru 6), Kun II 5 (min. 75: Cefan 5), Kassai 7.

ARBITRU: **Aurel Bentu** (București) nota 9.

### ORĂDENII PUTEAU REALIZA MAI MULT...

**A fost evident, încă din primele minute de joc, că orădenii au venit la Bacău cu un scop unic și precis: acela de a obține un punct, pe care l-au și realizat. Ce au făcut pentru aceasta? Au aplicat un marcaj strict pe tot terenul asupra a trei adversari presupuși mai periculoși: Dembrovschi, Ene Daniel și Duțan, luați în primire de Sătmăreanu II, Lucaci și respectiv... Kassai. Cociș a format o linie mediană de circumstanță cu Ion Ionescu (acesta mulțumitor în joc cît l-au ținut resursele fizice), veleitățile ofensive fiind exprimate destul de timid, doar prin Kun II și rareori de Suciu. Evident, în aceste condiții, gazdele au dominat teritorial, dar n-au putut înfringe hotărîta apărare a oaspeților. Exasperați de propria lor ineficacitate, au renunțat de multe ori la ofensivă, care a fost preluată de oaspeți și nu odată am văzut roluri inversate, Dembrovschi marcîndu-l pe Sătmăreanu II, iar Duțan pe Kassai, deși inițial rolurile acestora erau inverse. Ocazii au fost de ambele părți, dar s-a ratat foarte mult, iar portarii au intervenit cu siguranță. Oricum, sentimentul cu care cei neutri au părăsit stadionul a fost acela că poate cu mai mult curaj orădenii ar fi putut să obțină ceva mai mult. Dar după cum am văzut ei au fost mulțumiți așa.** (L. TONCU)

**La tineret-rezerve: 4—0 (2—0)**

AU MARCAT: **Hriței, Sănăuceanu** (2) și **Volmer**

DINAMO: Fugaciu (Verșanschi) — I. Bogdan, Tănăsache, Naumcef (E. Bogdan), Blejușcă (P. Gal) — Hriței (Matei), Cernat — Mioc, Sănăuceanu, Volmer, Neumayer.

CRIȘUL: Bologan (Baumgartner) — Cocoș, Tomeș, Boteș, I. Nicolae — Badea, Torjoc — Ursovici, Agup, Ceaușu (I. Gal), Ungur.

ARBITRU: **Frasin Iancu** (Bacău)

## STEAUA - RAPID 1-1 (1-0)

AU MARCAT: **Ștefănescu** (min. 3) și **Bujor** (min. 82).

STADIONUL „23 August, teren excelent, timp instabil, foarte călduros, spectatori aproximativ 18.000.

STEAUA: Suciu 7 — Mirăuță 7, Sătmăreanu 7, Ciugarin 7, Vigu 7 — Negrea 6, Voinea 7 — Pantea 6, Tătaru 7, Ștefănescu 7, Creiniceanu 7.

RAPID: Răducanu 8 — Pop 6, Lupescu 6, Oct. Niță 6, Greavu 6 — Marin Stelian 4, Dumitru 6 — Năsturescu 6, Petreanu 6, Neagu 4 (min. 80: Apostol), Codreanu 6 (min. 46: Bujor 6).

ARBITRU: **Gh. Limona** (București) nota 9.

### CÎND TE MULȚUMEȘTI CU PUȚIN...

**Nici nu se încălziseră bine cele două galerii că Ștefănescu (min. 3), îl depășește extrem de ușor pe Lupescu, la o minge înaltă, deschizînd scorul. Se părea că Steaua va cîștiga fără drept de apel partida. Militarii aleargă mai vioi. Se demarcă la timp, combină periculos. Feroviarii fac cu greu față atacurilor dirijate de Tătaru și Voinea. Răducanu, deosebit de inspirat, este des solicitat. În min. 17 și 24 portarul rapidist acordă „în extremis" cornere. În min. 32 în urma unei combinații Creiniceanu — Voinea, ultimul șutează spre poartă. Greavu deviază însă miraculos balonul în corner. Același lucru îl va face după alte 5 minute de joc la șutul lui Pantea. Rapid este total debusolată. Suciu șomează. La reluare, paradoxal, Steaua se cufundă în mediocritate. Se mulțumește chiar cu acest mini-avantaj. Tîrziu, în min. 68, Tătaru îl mai încearcă pe Răducanu care trimite tot în corner. În rest, șuturile lui Pantea, Negrea, Creiniceanu, zboară cu mult peste poartă. Din această repriză sînt de semnalat doar minutele 82 (Năsturescu — demarează pe extremă, centrează și Bujor înscrie) și 89 (Creiniceanu îl servește excelent pe Ștefănescu în careu, dar acesta ratează incredibil). Foarte sărăcăcios acest derbi.** (S.T.).

**La tineret-rezerve: 1—2 (1—1)**

AU ÎNSCRIS: **Strat** (2) și **Manea**

STEAUA: Purcaru — Rotaru (min. 46: Curăvale), Deheleanu, Sameș, Grigore (min. 46: Stoica) — Sebe, Culda — Covaci (min. 46: Tepeluș), Naom, Vlad, Manea.

RAPID: Gavrilă — Ionescu, Mușat, N. Constantin (min. 46: Ploscaru), Cioca — Mărdărescu (min. 46: Iordan), Dobre — Andrei, Strat II, Adam, Rontea.

ARBITRU: **N. Petriceanu** (București)

## PETROLUL - U.T.A. 1-2 (1-1)

AU MARCAT: **O. Dembrovschi** (min. 28 și 82) și **Dincuță** (min. 44).

STADIONUL Petrolul, teren foarte bun, timp excelent, spectatori aproximativ 10.000.

PETROLUL: M. Ionescu 7 — N. Ionescu 7 (min. 69: Gruber), Crîngașu 7, Florea 8, Mocanu 8 — Spiridon 6 (min. 46: Oprișan 5), Juhasz 8. — Grozea 6, Cotigă 6, Moraru 8, Dincuță 7.

U.T.A.: Gornea 7 — Birău 6, Lereter 8, Pojoni 8, Broșovschi 8 — Petescu 7, Axente 8 — Moț 6 (min. 80: Șchiopu), O. Dembrovschi 9, Domide 7, Fl. Dumitrescu 8.

ARBITRU: **Constantin Petrea** (București) nota 9.

### APLAUZE PENTRU OASPEȚI

**La Ploiești, U.T.A. a reeditat în compania Petrolului performanța realizată înainte de întreruperea campionatului cînd, pe același teren (atunci neutru) a învins cu același scor pe lidera campionatului, Rapid. De astă dată, victoria textiliștilor arădani, ni se pare indiscutabil mai prețioasă, ea fiind obținută în fața unui adversar care, evoluînd înaintea propriului său public, nu se putea împăca nicidecum cu ideea înfrîngerii. Deși rezultatul partidei nedreptățește într-o oarecare măsură pe gazde — ținînd seamă în primul rînd de numărul acțiunilor ofensive organizate și mai ales de cel al situațiilor de gol ratate — el reflectă totuși cu multă fidelitate modul în care jucătorii celor două echipe au reușit să-și valorifice în teren o anumită concepție de joc și îndeosebi măsura în care potențialul de ansamblu al formației s-a ridicat la nivelul pretențiilor unei întîlniri cu miză. Privit prin această prismă, succesul U.T.A.-ei ni se pare firesc și deplin meritat pentru că, spre deosebire de ploieșteni, arădenii au știut să-și organizeze mai bine acțiunile de atac și apărare și au luptat cu mai multă convingere și luciditate pentru victorie. Așa se explică de ce aplauzele publicului spectator, la sfîrșitul partidei, au fost adresate cu multă obiectivitate și dărnicie oaspeților.** (M.I.)

**La tineret-rezerve: 2—1 (1—0)**

AU ÎNSCRIS: **Niculescu** (2), respectiv **Kiss** (din 11 m).

PETROLUL: Vișan — Berindei, Tudor, Pantilie, Grecu — Cosarek, Niculescu — Stănescu, Ciucu, Stroe, Sfîrlogea (Toma).

U.T.A.: Bătrîna (Stoian) — Drăucean, Kiss, C. Dobai, Rusu (Hoadrea) — Czako, Atodiresei — Naghi, Pokaznai, Tușa, A. Dobai.

ARBITRU: **Mihai Marinciu** (Ploiești)

## A.S.A. - JIUL 0-3 (0-2)

A MARCAT: **Ion Constantin** (min. 17, 40 și 84).

STADIONUL „23 August", teren bun, timp frumos, spectatori 3.000.

A.S.A.: Solyom 6 — Sleam 7, Dondoș 4 (min. 46: Siclodi 6), Ispir 6, Czako 6 — Szölösi 6, Ciutac 6 — Fazekas 6, Stan 4 (min. 70: Lucaci 8), Hajnal 6, Nistor 5.

JIUL: Stan 7 (min. 77: Florea) — Popescu 7, Georgevici 8, Stoker 8, Dobrescu 7 — Marinescu 7, Sandu 8 — Peronescu 8, I. Constantin 9, Libardi 7, Naidin 6 (min. 64: Popa Remus 7).

ARBITRU: **M. Bădulescu** (Oradea) nota 8.

### LANȚUL SLĂBICIUNILOR CONTINUĂ...

**Partida, de un modest nivel, lipsită de miză s-a desfășurat într-un tempo scăzut. Gazdele cărora le-a lipsit un finalizator au plecat steagul în fața unei echipe mult mai experimentate, cu un atac incisiv și cu un Ion Constantin înfipt în coasta apărării, extrem de periculos pentru echipa mureșană, a cărei apărare a fost ușor penetrabilă, mai ales pe partea lui Dondoș. Abia după introducerea lui Lucaci, atacul gazdelor s-a mai înviorat ceva și a început să acționeze mai bine avînd un plus de insistență și forță de pătrundere, dar lipsa unui realizator și-a pus din nou amprenta pe randamentul jucătorilor de la A.S.A.**

**În min. 12 un reușit schimb de mingi între I. Constantin și Peronescu se încheie cu un șut puternic al ultimului resprins în extremis de Solyom, moment ce avea să anunțe preludiul recitalului I. Constantin, care a înscris trei goluri aducînd echipei Jiul o meritată victorie în deplasare.** (I. PĂUȘ — corespondent)

**La tineret-rezerve: 1—1 (0—1)**

AU MARCAT: **Minarcic** (min. 44) și **Mocanu** (min. 49)

A.S.A.: Nae — Barbu, Pop (min. 77: Șumfăleanu), Toth, Aldea — Vasiliu, Orza — Varadi, Suciu, Mocanu, Horvath.

JIUL: Tudora — Safta, Minarcic, Tonca, Gudacu — Tiniș, Nădășan — Budai (min. 60: Biro), Achim, Georgescu, David.

ARBITRU: **Petre Vamoș** (Tg. Mureș)

## FARUL - F.C. ARGEȘ 3-1 (1-0)

AU MARCAT: **Sasu** (min. 20), **Constantinescu** (min. 63 și 77) și **Dobrin** (min. 83).

STADIONUL „1 Mai", teren alunecos, timp ploios în prima repriză, spectatori aproximativ 10.000.

FARUL: Ștefănescu 7 — Stoica 9, Antonescu 7, Mareș 7, Pleșa 7 — Tănase 5, Badea 8 — Sasu 8 (min. 77: Ologu), D. Popescu 4 (min. 58: Constantinescu 9), Tufan 6, Kallo 5.

F. C. ARGEȘ: Niculescu 3 (min. 78: Vintilă 9) — Barbu 6 — Pigulea 6, Vlad 6 (min. 70: Roșu 4), Olteanu 7, Ivan II 5 — Prepurgel 4, Dobrin 8 — Radu 6, Nuțu 6, Jercan 5.

ARBITRU: **C. Bărbulescu** (București), nota 9.

### UN VISĂTOR: PORTARUL NICULESCU!

**În cronicheta rezervată semifinalei „Cupei" de la Ploiești dintre Steaua și F. C. Argeș (pag. 2) evidențiem faptul că primul gol (autor: Voinea) se datorează în cea mai mare măsură portarului Niculescu. Un gol parabil, stupid. Se întîmplă oricărui portar. Numai că, după patru zile, iată-l pe același Niculescu, la Constanța, primind alte trei goluri de care se face vinovat în proporție de 90%. La primul — un șut slab al lui Sasu — a boxat mingea sub bară! La al doilea — reluare cu capul de Constantinescu — a ieșit din poartă neinspirat, fără să aprecieze corect traiectoria balonului. În sfîrșit, pe ultimul — șut de la 20 de m. al aceluiași Constantinescu — l-a primit exact ca și pe cel de la Ploiești de care aminteam, fără să schițeze nici cel mai mic gest, cu nonșalanță, plictisit, blazat. Dacă primul gol i s-a marcat în perioada în care Farul ataca debordant, celelalte două au „căzut" în poarta piteștenilor cînd aceștia, (cu Dobrin vîrf de atac și dispus să distribuie pase precise în stînga și în dreapta), echilibraseră jocul, tatonau tot mai insistent apărarea constănțeană, dorind cu ardoare egalarea. Oaspeții au avut însă nesansa să-l aibă în poartă pe Niculescu și, în același timp, să întîlnească o echipă a cărei înaintare a realizat combinații în viteză datorită cărora și-a creat multe ocazii, dar pe care le-a ratat cu ușurință** (L.D.)

**La tineret-rezerve: 1—1 (0—0)**

AU MARCAT: **Biliboacă** și **Dumitru Ștefan** (din 11 m)

FARUL: Popa — Ilfan, Tilvescu, Constantinescu, Botea — Etem (Poppoiu), Kallo II — Girip, Caraman, Biliboacă, Grămoșteanu.

F. C. ARGEȘ: Ariciu — Anghelina, Gh. Marcel, Cîrstea, Chivescu — Pană, Nedelcu — Tudor, Dumitru Ștefan, Ionescu, Suna (Dobrin II).

ARBITRU: **Gheorghe Tacciu** (Constanța)

# DUPĂ 1440 DE MINUTE DIN „MARATONUL POST-MEXICAN“ ȘI DUPĂ SURPRIZELE ETAPELOR 23 ȘI 24

Pe scurt, bilanțul acestei a doua etape, post-mexicane, a campionatului divizionar A se prezintă astfel :

patru victorii, scontate, ale echipelor gazdă (*U.T.A.* în luptă pentru titlu, *C.F.R.*, *Politehnica* și *Crișul* în goană disperată pentru a se îndepărta de locul 15) ;

trei meciuri nule și o victorie în deplasare, toate patru rezultate-surpriză, mai ales succesul constănțenilor în fața unuia dintre candidații la primul loc (și creditat cu șanse serioase după victoria sa la Craiova) — Dinamo București ;

21 de goluri înscrise în 8 meciuri (2 realizate din lovituri de la 11 m, în timp ce alte două penaltiuri au fost ratate, ambele la Oradea) ;

jocuri în general de factură modestă, care explică asistențele reduse ;

puncte prețioase cîștigate, cu emoții, de primele două clasate, Rapid și U.T.A., care s-au distanțat într-o măsură de urmăritoare ;

puncte „de aur“ pierdute de Steaua și Dinamo București pe

**Intervenție sigură a lui Adamache la un atac al echipei Steaua**
**Foto : C. PUCA**

## CLASAMENTUL GOLGETERILOR

15 GOLURI : Tătaru (Steaua)
14 GOLURI : Neagu (Rapid)
13 GOLURI : Oblemenco („U“ Craiova) — 2 din 11 m. ; Dumitrache (Dinamo Buc.) — 1 din 11 m.
12 GOLURI : D. Ene (Dinamo Bacău)
11 GOLURI : Dobrin (F. C. Argeș) — 2 din 11 m. ; Voinea (Steaua) — 3 din 11 m.
10 GOLURI : Sasu (Farul) — 1 din 11 m. ; O. Dembrovschi (U.T.A.) ; E. Dembrovschi (Dinamo Bacău) — 1 din 11 m.

teren propriu, care poate vor cîntări foarte mult în viitoarea lor evoluție :

situație extrem de complicată în preajma locului 15, al doilea care aduce retrogradarea : diferență mică, de 3 puncte, între echipele clasate pe locurile 10 și 15.

Să adăugăm, pe marginea acestui bilanț pe 720 de minute din cele 5 040 minute care au mai rămas din *„maratonul fotbalistic“* al acestui sezon, cîteva fapte de joc. Le vom numi isprăvi sau performanțe și le vom nota într-o ordine oarecare :

● *Juhasz* este autorul celui de-al 500-lea gol al actualului campionat, înscris în min. 23, la Iași, dintr-o lovitură liberă.

● Farul a obținut o victorie neașteptată la București (revanșîndu-se pentru eșecul suferit în toamnă la Constanța, 1—2) în fața unei echipe care — repetăm — concura direct la primul loc.

● Rapid a realizat din nou un punct nesperat, de data aceasta în condiții și mai neprielnice giuleștenilor : în afară de *Dan*, *Dinu*, *Angelescu* și *Strat*, au lipsit acum și *Dumitru* și *Codreanu* (din motive care nu sînt încă cunoscute). Din fericire pentru rapidiști, ei dispun de cadre de unde scot la nevoie înlocuitori pentru titulari. Un punct prețios a „ciupit“ și St. roșu la București, după ce cu patru zile înainte cedase două acasă, studenților ieșeni !...

● *O. Dembrovschi* (U.T.A.) dovedește un mare apetit de goluri. Subapreciat mult timp, și-a demonstrat și în etapa aceasta pofta de gol. A mai înscris unul, totalizînd 10 în 9 meciuri disputate în retur. Este o ispravă remarcabilă, care-l va impune.

● Arbitrul Gh. Popovici a devenit și el performer : la meciul de la Oradea a acordat trei lovituri de la 11 m, ceea ce — să recunoaștem — rareori se întîlnește la un arbitru, mai ales la noi.

Nu putem omite prezența „mexicanilor“ a căror evoluție o apreciem, în general, satisfăcătoare, spre bine. Dovadă notele obținute în etapele XXIII și XXIV : *Răducanu* 8 + 9 (8,5), *Adamache* 7 + 10 (8,5), *Gornea* 7 + 8 (7,5), *Sătmăreanu* 7 + 7 (7), *Ivăncescu* 6 + 7 (6,5), *Lupescu* 6 + 8 (7), *Dinu* 8 + 8 (8), *Mocanu* 8 + 7 (7,5), *Deleanu* 7 + 6 (6,5), *Pescaru* 5 + 6 (5,5), *Nunweiller VI* 7 + 7 (7), *Dembrovschi* 6 + 8 (7), *Neagu* 4 + 6 (5), *Dumitrache* 8 + 6 (7), *Lucescu* 7 + 7 (7), *Tătaru* 7 + 6 (6,5), *Dobrin* 8 + 8 (8), *Tufan* 6 + 6 (6), *Domide* 7 + 7 (7). *Ghergheli* și *Dan* nu au jucat, iar *Dumitru* a evoluat doar duminică, obținînd nota 6. Desigur, o contribuție a „mexicanilor“ peste care nu se poate trece cu vederea, dar ea nu s-a ridicat, totuși, la nivelul așteptat. Poate o vor face în etapele următoare.

Revenind la situația din clasament după etapele din 28 iunie și 1 iulie, trebuie să remarcăm faptul că deocamdată (și poate și în următoarele 2—3 etape) *lupta este limitată la două echipe, Rapid și U.T.A.*, aceasta din urmă avînd și un meci mai puțin disputat, ceea ce — pînă la proba contrară — constituie un avantaj asupra giuleștenilor. În subsolul clasamentului, de asemenea nici o schimbare în ordinea echipelor. Dar, dintre C.F.R, Politehnica și Crișul nouă ni se pare că cea mai amenințată de locul 15 este... *Universitatea Cluj* Aceasta are 3 jocuri mai mult susținute și se află la 2 și respectiv 3 puncte distanță de plutonul celor trei echipe citate. Adăugînd și forma mediocră a studenților clujeni rezultă de ce stă sub amenințarea cea mai mare. Cu atît mai mult cu cît nici programul următoarelor două etape nu-i este favorabil.

Și pentru că veni vorba de acest program să vi-l prezentăm sub forma tabelului de mai jos, în ordinea cronologică a celor două apropiate jocuri (de la 5 și 8 iulie) :

*RAPID* cu : A.S.A. (a) și Crișul (d) ; *U.T.A.* cu : Dinamo București (a) și A.S.A. (d) ; *STEAUA* cu : „U“ Cluj (d) și „U“ Craiova (a) ; *DINAMO* București cu : U.T.A. (d) și F. C. Argeș (a) ; *JIUL* cu : „U“ Craiova (d) și Politehnica (d) ; *„U“ CRAIOVA* cu : Jiul (a) și Steaua (d) ; *DINAMO* Bacău cu : Farul (a) și Petrolul (a) ; *F. C. ARGEȘ* cu : Politehnica (a) și Dinamo București (d) ; *FARUL* cu : Dinamo Bacău (d) și „U“ Cluj (a) ; *„U“ CLUJ* cu : Steaua (a) și Farul (d) ; *PETROLUL* cu : C.F.R. (a) și Dinamo Bacău (d) ; *ST. ROȘU* cu : Crișul (a) și C.F.R. (d) ; *C.F.R.* cu : Petrolul (d) și St. roșu (a) ; *POLITEHNICA* cu : F. C. Argeș (d) și Jiul (a) ; *CRIȘUL* cu : St. roșu (d) și Rapid (a) ; *A.S.A.* cu : Rapid (d) și U.T.A. (a).

În mod net avantajată de program este Dinamo Bacău pentru că susține ambele meciuri acasă, în timp ce net dezavantajată este echipa Jiului : joacă de două ori la rînd în deplasare. Dar acestea sînt echipe, deocamdată, de mijlocul clasamentului. Interesează mai mult bătălia primului loc și a locului 15. Aici, în aceste două sectoare, probabil că — socotind că se vor înregistra rezultate normale — situația nu se va modifica : cele două fruntașe vor evolua mai întîi acasă, apoi în deplasare, în timp ce „trio“-ul din subsolul clasamentului va juca întîi afară și apoi acasă. În aceste condițiuni pot profita (sau nu) echipele următoare, Steaua, Dinamo, Jiul, pe de o parte, pe de alta cele care simt într-un fel pericolul unei alunecări spre locul 15. În orice caz, programul viitoarelor etape pare că avantajează o echipă : pe U.T.A. Rămîne de văzut în ce măsură va fi concretizat acest avantaj. Sînt posibile și alte surprize ca acelea de ieri. În general echipele nu sînt diferențiate în prezent ca valoare și formă, deci ne putem aștepta la răsturnări (măcar ele) spectaculoase.

**Petre GAȚU**

**RAPID ȘI U.T.A. S-AU DISTANȚAT ÎN FRUNTEA CLASAMENTULUI**

**„TRIO“-UL C.F.R. — POLITEHNICA — CRIȘUL CONTINUA CAP LA CAP „FUGA DE LOCUL 15“**

## RAPID - „U“ CLUJ 3-2 (1-2)

AU ÎNSCRIS : **Angelescu** (min. 21), **Adam** (min. 26), **Munteanu** (min. 31), **Dan** (min. 79) și **Năsturescu** (min. 88)

STADIONUL GIULEȘTI ; ploaie, uneori torențială ; teren alunecos ; spectatori peste 15.000.

RAPID : Răducanu 7 — Pop 7, Lupescu 6, Dan 8 (min. 86 Mușat), Greavu 6 — M. Stelian 7, Dumitru 8 — Năsturescu 8, Petreanu 5 (min. 68 Codreanu 8), Neagu 4, Angelescu 7.

„U“ CLUJ : Moldovan 8 — Crețu 7, Pexa 9, Codrea 7, Șoptereanu 6 — Munteanu 7, Anca 8 — Uifăleanu 7, Mustățea 5 (min. 69 Mureșan 5), Adam 8, Pripici 6.

ARBITRU : **Zaharia Drăghici** (Constanța) 9.

La TINERET-REZERVE : 1—0 (1—0). A înscris : **Apostol.**

Partida Rapid — „U“ Cluj, desfășurată la mijlocul săptămînii trecute, contînd pentru etapa a 28-a, a fost dramatică și spectaculoasă prin răsturnările de situații. Uzi pînă la piele de o ploaie rece, torențială, suporterii giuleșteni au suferit minut cu minut alături de idolii lor pînă la victoria finală, obținută meritat, dar cu multă caznă. Cînd **Angelescu** a deschis scorul, la o centrare impecabilă a lui **Năsturescu,** se credea că alb-vișiniii vor încheia repede cîntarul cu adversarii. Minutele care au urmat ne-au contrazis. Înaintașii rapidiști au început să se izbească de o apărare supra aglomerată și de un portar care refuza în permanență golul. Plecată mult în față, în disperarea ei de a ajuta pe înaintași, apărarea gazdelor a scăpat de sub control cele două vîrfuri adverse, **Adam — Uifăleanu,** care au creat multă panică la poarta lui **Răducanu.** În min. 26, **Năsturescu dă o pasă înapoi lui Pop la marginea careului de 16 m, Răducanu iese la primire însă Adam mai expediiv „fură“ balonul din fața celor doi rapidiști și egalează în mod surprinzător !** După alte cinci minute, al doilea „atac de cord“ : **printr-un voleu excepțional de la 20 de metri, Munteanu îl face mat pe Răducanu !** În repriza a doua, cu excepția primelor 8—10 minute, se joacă într-un singur sens — spre poarta clujeană. Atacurile furibunde și disperate ale feroviarilor anunță golul egalizator care vine destul de tîrziu (min. 79) în urma unei lovituri de colț, fructificată de Dan. Clujenii se apără strașnic pentru a menține egalitatea, înechitabilă totuși. Cu două minute înainte de final, **Năsturescu** recuperează o minge de la **Șoptereanu,** intră în suprafața de pedeapsă și, puțin dezechilibrat, șutează violent la semiînălțime, spre poartă. Balonul șterge puțin piciorul celui mai bun jucător al partidei **(Pexa)** și... 3—2 ! (S. T.).

## SENSUL BENEFICIILOR GUADALAJAREI

*(Urmare din pag. a 3-a)*

De altfel, de la primele ecouri ale unor situații aproape inevitabile într-o asemenea lungă expediție în care reacțiile celor ce o compun nu pot fi la fel, am fost convinși că atît federația de fotbal prin conducătorii ei direcți aflați acolo, cît și cei patru antrenori angajați cu diferite răspunderi la lotul reprezentativ **nu pot lua hotărîri subiective care să afecteze interesele echipei naționale.** După cum, dacă o părere a antrenorului care răspunde direct de echipa României a avut o pondere mai mare în luarea unei decizii, este firesc să fie așa de îndată ce în cazul unui alt bilanț al echipei naționale la Guadalajara, de pildă trei înfrîngeri, acesta ar fi fost aproape cert unicul care ar fi suportat consecințele. Și așa, după o situație obținută la Guadalajara care satisface prima prezență postbelică a fotbalului românesc într-un campionat mondial, se scrie printre rînduri, că **Angelo Niculescu** n-ar mai avea ce căuta la echipa națională

Pînă acum nimeni nu a scris că **această comportare prestigioasă la campionatul mondial a fost realizată după doi ani de muncă ai unei federații tinere care a reușit să mobilizeze mai bine decît pînă acum tot ceea ce a fost apt de progres,** și a făcut-o cu tenacitate, cu îndrăzneală, cu logică și calm, că în acest angrenaj de la club la echipa națională s-au învins piedici multe, poziții subiective. **De cîtva timp activitatea fotbalistică se află pe un drum mai bine bătătorit care folosește mai fructuos condițiile actuale de dezvoltare ale acestui sport.** Nu am scris aceste cuvinte pentru că revista noastră se cheamă „FOTBAL“, sau pentru că am avea o asemenea obligație. O subliniem din convingere pentru motivul că **ceea ce s-a obținut la Guadalajara, ca joc și reputație, trebuie dezvoltat în interesul unor viitoare realizări în acest sport atît de iubit și în țara noastră ca pretutindeni.** Desigur, aceasta nu înseamnă că absolutizăm comportarea de la Guadalajara și considerăm că problemele fotbalului românesc sînt ca și rezolvate. Viața fotbalistică internațională ne dă mari exemple de echipe de club și reprezentative care au strălucit o perioadă de timp și apoi s-au stins.

La noi este tocmai cazul să nu se supradimensioneze **episodul Guadalajara** ci să se muncească, mai bine, mai eficace, mai disciplinat. În acest scop trebuie vegheat cu multă atenție și fără sentimentalism. Întîmplările mai vechi și nu prea îndepărtate obligă la meditație. Ne amintim, cu regret, cît s-a tolerat lui Coman, Boc și Pîrcălab, de pildă, pînă cînd într-un fel sau altul ei au dispărut din raza echipei naționale sau a fotbalului. Să ne închipuim echipa națională de la Guadalajara plus Boc alături de Dinu, Pîrcălab lîngă Dumitrache, pe Răducanu rezerva lui Coman sau invers... !!

Iată de ce nu ar mai trebui pe viitor să fim slabi. Să ne gîndim că **Dobrin** și **Răducanu,** acum la vîrsta de 23—24 de ani sînt necesari și pentru campionatul mondial din 1974. Poate și pentru 1978, de îndată ce **Pelé,** la 30 de ani a alergat în meciul Brazilia—România de trei ori mai mult decît Dumitrache la 23 de ani. **Banks** la 31 ani a fost cotat drept cel mai bun portar al lui Mexic '70, iar **Uwe Seeler,** la 34 de ani, a muncit numai în semifinala de neuitat cu Italia cît Neagu, la 21 de ani, în toate trei jocurile de la Guadalajara !

| CLASAMENTUL | Puncte | MECIURI ACASA | MECIURI AFARA | MECIURI TOTAL | GOLURI ACASA | GOLURI AFARA | GOLURI TOTAL | Diferența |
|---|---|---|---|---|---|---|---|---|
| 1. RAPID | 33 | 12 10 1 1 | 13 3 6 4 | 25 13 7 5 | 24—11 | 11—13 | 35—24 | +11 |
| 2. U.T.A. | 32 | 12 10 2 0 | 12 5 0 7 | 24 15 2 7 | 24— 9 | 14—22 | 38—31 | + 7 |
| 3. Steaua | 29 | 12 7 3 2 | 12 5 2 5 | 24 12 5 7 | 31—12 | 17—15 | 48—27 | +21 |
| 4. Jiul | 28 | 13 10 3 0 | 12 2 1 9 | 25 12 4 9 | 19— 4 | 13—24 | 32—28 | + 4 |
| 5. Dinamo Buc. | 27 | 13 9 0 4 | 11 3 3 5 | 24 12 3 9 | 29—15 | 13—17 | 42—32 | +10 |
| 6. „U“ Craiova | 26 | 12 9 2 1 | 12 1 4 7 | 24 10 6 8 | 24— 9 | 7—20 | 31—29 | + 2 |
| 7. Dinamo Bacău | 26 | 12 8 4 0 | 12 1 4 7 | 24 9 8 7 | 22— 9 | 10—24 | 32—33 | — 1 |
| 8. Farul | 25 | 13 9 2 2 | 11 2 1 8 | 24 11 3 10 | 25— 9 | 9—24 | 34—33 | + 1 |
| 9. F. C. Argeș | 24 | 11 8 2 1 | 13 1 4 8 | 24 9 6 9 | 28—10 | 12—23 | 40—33 | + 7 |
| 10. „U“ Cluj | 23 | 13 5 5 3 | 14 2 4 8 | 27 7 9 11 | 19—14 | 14—22 | 33—36 | — 3 |
| 11. St. roșu | 23 | 12 8 1 3 | 12 1 4 7 | 24 9 5 10 | 23—11 | 5—21 | 28—32 | — 4 |
| 12. Petrolul | 22 | 12 7 4 1 | 12 1 2 9 | 24 8 6 10 | 18— 9 | 8—20 | 26—29 | — 3 |
| 13. C.F.R. | 21 | 12 7 4 1 | 12 1 1 10 | 24 8 5 11 | 13— 6 | 7—27 | 20—33 | —13 |
| 14. Politehnica | 20 | 12 8 2 2 | 12 1 0 11 | 24 9 2 13 | 22— 8 | 7—22 | 29—30 | — 1 |
| 15. Crișul | 20 | 12 7 1 4 | 12 1 3 8 | 24 8 4 12 | 21—14 | 9—24 | 30—38 | — 8 |
| 16. A.S.A. | 11 | 12 3 4 5 | 13 0 1 12 | 25 3 5 17 | 10—11 | 5—34 | 15—45 | —30 |

# TREI DERBIURI DE GRAD

DIVIZIA A
ETAPA A 23-a

CRAIOVA. Dinamoviștii, în tricouri albe, se apără. La balon — Deleanu, unul dintre autorii victoriei echipei sale. Foto : C. PUCĂ

## DINAMO BUCUREȘTI A JUCAT ÎN... MEXIC!

Partidele Universitatea Craiova — Dinamo București s-au numărat întotdeauna printre derbiuri. Indiferent de locul ocupat în momentul meciului de cele două combatante.

Nici meciul de duminică, de la **Craiova, n-a făcut** excepție de la regulă : „atmosfera" de mare derbi era pregătită. Numai că au intervenit doi factori noi (și importanți) care au făcut ca în cele din urmă victoria să încline de partea dinamoviștilor : faptul că aceștia s-au comportat mai bine sub soarele nemilos de sfîrșit de iunie și lipsa de pregătire fizică a craiovenilor.

**CANICULA DE LA GUADALAJARA S-A... MUTAT LA CRAIOVA !**

Discuție cu **Lucescu** înainte de joc:
— Ne simțim minunat la Craiova!
— ?!
— Avem aci și căldura toridă de **la Guadalajara** și galeria zgomotoasă de care abia ne-am despărțit.
— Și ?
— Așteptați minutul 90 !

Am luat cuvintele căpitănului naționalei ca pe o simplă declarație înainte de meci. Și le-am socotit, după prima jumătate de oră, ca fiind și fără acoperire pentru că cei ce conduceau ostilitățile erau craiovenii, instalați în careul lui **Andrei.** „Ghiulelele" lui **Oblemenco** et Co zburau din minut în minut spre poarta bucureștenilor iar loviturile libere erau executate de băieții lui **Coidum** în maniera braziliană. De regulă, **Ivan, Oblemenco** și **Bălan,** se aflau lîngă balon de nu știai cine și cum va executa. Iar golul lui **Oblemenco** nu a făcut altceva decît să consfințească aceasta clară superioritate a echipei sale.

Ce făceau în acest timp elevii lui **Nicușor ?** Așteptau ! Pur și simplu așteptau ca craiovenii să-și macine forțele în această luptă pe două fronturi : pe de o parte jocul propriu zis, pe de alta — căldura, căldura toridă care se lăsase duminică după amiază asupra Craiovei. Și, într-adevăr încetul cu încetul, puterile Universității se sting, „cîntecul lebedei" fiind o excelentă pasă a lui **Oblemenco** spre **Neagu** (min. 59), situație lămurită de Andrei și de **Cheran.** Din acel moment, **Dinamo,** cu **Both** în formație, prinde glas. Bucureștenii zburdă pe teren ca și cum ar fi fost la începutul meciului, ca și cum ar fi jucat pînă atunci numai... la umbră.

După ce **Deleanu** egalează, craiovenii par atît de uluiți, încît **Nunweiller VI,** într-o fază fără ecou ulterior, trece cu balonul printre **Niță** și **Martinovici** aflați în postură de spectatori, **Lucescu, Dinu, Dumitrache, Nunweiller VI, Deleanu** — adică cei cinci „mundiali" din formația bucureșteană, dar și **Pircălab, Cheran** ori **Sălceanu** s-au comportat în aceste minute aproape de valoarea lor cea mai bună.

În final, tricoul lui **Dumitrache,** spintecat de **Niculescu** în min. 85 (fără ca arbitrul să intervină în vreun fel !) arăta ca un steag zdrențuit în bătălii, dar victorios...

**„U" LA A DOUA ÎNFRÎNGERE CONSECUTIVĂ**

Nu este un secret pentru nimeni că **Universitatea Craiova** traversează o perioadă dificilă. După 1—1 cu **Sloboda Tuzla** în **„Cupa balcanică"** rezervată echipelor de club, a urmat 1—2 cu **F.C. Bologna** și acum 1—2 cu **Dinamo București.** Ce se întîmplă cu echipa craioveană ?

După meci, antrenorul Coidum rezuma astfel cauzele înfrîngerii echipei sale : 1) atacul (mai puțin **Martinovici)** n-a ținut mingea și a căzut complet în repriza a doua ; 2) **Neagu, Bălan** și **Niculescu** au cedat fizicește; 3) al doilea gol dinamovist a avut ca sorginte un fault al lui **Dumitrache** asupra lui **Deselnicu ;** 4) valoarea ridicată a formației bucureștene.

Antrenorul craiovean **(care n-are dreptate în ceea ce privește pretinsul fault asupra lui Deselnicu)** a uitat însă un motiv foarte important și anume că **de mai multă vreme există discuții și disensiuni în sînul clubului craiovean,** că se fac ingerințe în munca antrenorilor, că aproape fiecare membru al secției se consideră un supra-antrenor, cu puteri depline asupra alcătuirii formației în care se încearcă strecurarea unor jucători pe care antrenorii nu-i consideră însă pe deplin apți pentru Divizia A. Numai că toate aceste lucruri se spun la Craiova pe șoptite și nimeni nu încearcă „să ia taurul de coarne" pentru a lămuri treburile în folosul echipei .

Iată dar și alte motive care, coroborate cu trei din cele patru semnalate de **Ștefan Coidum,** au dus la această suită de rezultate puțin „gustate" de suporterii echipei și care așteaptă să se pună capăt acestor realități ce țin pe loc progresul fotbalului craiovean.

**Mircea TUDORAN**

## DE LA STEAUA — RAP

Zilele „Mundialului" le avem încă proaspete în memorie. La proporții reduse, atmosfera aceea fierbinte am întîlnit-o și duminică la tradiționalul derbi bucureștean **Steaua—Rapid,** întîlnire „cap de afiș" a etapei a 23-a a campionatului național, menit să limpezească întrucîtva — sau să complice ! — lupta pentru supremație. La o oră cînd străndurile erau tixite de lume, două galerii încinse și dotate cu instrumente gălăgioase, cu steagurile celor două cluburi și cu lozinci, se perpeleau în tribunele stadionului „23 August" interpretînd repertoriul favorit care, în treacăt fie zis, zgîria pe undeva la ureche : cînd răpăitul, sacadat, de palme era urmat de îndemnul „STEA—UA", tabăra adversă fluiera și huiduia. Și viceversa...

Dar să revenim la întîlnirea propriu-zisă care întotdeauna ne-a promis cîte ceva și — de ce să n-o recunoaștem ? — ne-a satisfăcut într-un anumit fel. Nu mai departe să ne aducem aminte de dramatica partidă din tur cînd tribunele au fost martore ale unor senzaționale răsturnări de situații : a condus Rapid cu 2—0, Steaua a egalat, feroviarii au luat din nou conducerea pentru ca în final tabela de marcaj să arate egalitate. Un spectacol gustat din plin.

Ei bine, de data aceasta n-a mai fost așa. Am regretat că am tînjit mai bine de o lună pentru această partidă în care evoluau două pretendente la viitoarea ediție a „Cupei campionilor europeni". Nului exprimat după cele 90 de minute de joc de tabela de marcaj își găsește corespondentul în însăși substanța jocului. Am avut impresia că golul acela, înscris în min. 3 de **Ștefănescu** — este meritul lui incontestabil, că a speculat marea gafă a lui **Lupescu** — va elibera pe steliști din chingile obișnuitului studiu, va ordona atacurile lor spre poarta lui Răducanu.

Formația militară pornea favorită în această întîlnire, avînd două mari atu-uri în fața feroviarilor : 1) **din garnitura giulești-teană lipseau fortuit Dan, Dinu și Angelescu ; 2) actualul lot al echipei Steaua, rămas aproape intact acasă în perioada C. M., se caracterizează printr-un bun echilibru valoric al compartimentelor.** Ca să nu mai amintim și de conjunctura din teren : **rapidiștii nu s-au mai aprins la joc din primul minut așa cum o făceau altă dată pentru a surprinde adversarul și a-i răpi posibilitatea de inițiativă.**

Nu se poate contesta că, pe felii de timp, în prima repriză, echipa lui **Covaci** n-ar fi demonstrat o bună circulație a jucătorilor cu și fără balon, că în cîteva rînduri un-doi-urile clasice din-

## RELUAREA CAMPIONATULUI

Cum zilele au trecut, patru la număr, de la disputarea ei, etapa a XXIII-a din returul Diviziei A încercăm să v-o prezentăm sub mai multe fațete, adîncind aspectele ei, intrînd în intimitățile meciurilor și echipelor. Paginile de față cuprind o zăbovire mai lungă asupra celor trei meciuri socotite ca derbiuri ale acestei etape — **Steaua — Rapid, Universitatea Craiova — Dinamo București și U.T.A. — Petrolul** —, cîteva scurte portrete sau rapide dialoguri cu „oamenii" etapei, antrenori, jucători și chiar spectatori.

## ÎNVINGĂTOR ȘI ÎNVINS — STRĂDUINȚE EGALE

În orașul petrolului — gazda fericită a numeroase partide derbi desfășurate în returul acestui campionat — fotbalul de calitate și-a cîștigat, se pare, confirmarea unei frumoase tradiții pe care recenta confruntare dintre formația ploieșteană și cea a textilițșilor arădeni s-a străduit să nu o dezmintă. Un joc deschis, cu o pronunțată tentă ofensivă de ambele părți, o evoluție interesantă de scor și — în ciuda mizei deosebite — disputat într-o notă de deplină sportivitate, iată principalele atribute ale unui meci, la reușita căruia și-au adus partea de contribuție jucătorii ambelor formații.

Învingătoare, **U.T.A.** are meritul de necontestat de a fi abordat, chiar din primul minut întîlnirea cu sentimentul încrederii în forțele proprii, ținînd cu convingere și, în același timp, cu naturalețe, obiectivul major al întrecerii, victoria. Surprinzător, la prima vedere, pentru o partidă în deplasare cu un adversar valoros, dar cît se poate de firesc dacă ne gîndim la faptul că elevii antrenorului **N. Dumitrescu** s-au lansat, încă dinainte de întreruperea campionatului, într-un veritabil atac al cărui scop final este cucerirea titlului de campioni. La Ploiești, textiliștii arădeni n-au operat modificări spectaculoase nici în ceea ce privește așezarea formației în teren și cu atît mai puțin în stilul de joc ; nu s-au încorsetat în șabloane tactice și nici nu și-au propus să utilizeze mijloace antijoc în vederea realizării unui rezultat favorabil. Și-au propus în schimb și au reușit, să joace fotbal adevărat, cu execuții tehnice simple, dar precise, cu o circulație rațională a mingii și jucătorilor, cu măsuri de siguranță și fără acțiuni riscante în apărare și mai ales cu construcții de faze în atac în cadrul cărora s-a simțit de fiecare dată spiritul colectiv și hotărîrea finalizării. Rezultatul? Păstrarea inițiativei în joc și o dominare tactică lucidă care le-a permis să deschidă mai întîi scorul și apoi să forțeze chiar victoria după ce au fost egalați. Statistic, **U.T.A.** a organizat aproape 50 de acțiuni ofensive dintre care 15 încheiate cu lovituri puternice și precise la poartă. Cele două goluri, care au consfințit succesul arădenilor, au reprezentat de fapt concretizarea unei superiorități de ansamblu înscrisă pe coordontale spiritului ofensiv, creator și eficace.

Învinsă, tînăra formație ploieșteană a desfășurat totuși, în general, un joc valoros care a contribuit în bună măsură la reușita spectacolului fotbalistic. Dorinți a obține o victorie de prestigiu, petroliștii s-au avîntat mai mult în atac organizînd un număr mai mare de acțiuni ofensive decît adversarii lor (70) a căror eficiență s-a dovedit însă destul de redusă, atît datorită impreciziei și lipsei de forță a loviturilor la poartă (din 20 de șuturi numai 5 au prezentat un grad de periclitate reală) cît și lipsei de sincronizare în participarea jucătorilor la fazele de finalizare. Rezultatul direct al acestei situații, s-a reflectat în frecvența și dimensiunile ratărilor care însă, dincolo de efectul lor deprimant pentru gazde, au imprimat totuși jocului o notă de dramatism și spectaculozitate. Dar contribuția petroliștilor la reușita derbiului s-a materializat și prin elemente care au scos la iveală preocuparea acestora pentru fotbalul curat, cu combinații ingenioase, cu execuții tehnice de subtilitate și de mare efect. A surprins în mod plăcut și modul în care elevii antrenorului **C. Cernăianu** s-au străduit să pună în aplicare în chip creator, unele noutăți tehnico-tactice pe care au avut prilejul să le cunoască din vizionarea jocului recentului campionat mondial. Este vorba în primul rînd de executarea loviturilor libere la poartă, cu zid, acțiuni care ne-au reamintit, prin inedit și varietate, realizările fotbaliștilor brazilieni.

Vorbind de reușita derbiului disputat la **Ploiești,** nu trebuie să trecem cu vederea nici faptul că, în cadrul unei asemenea întîlniri, cu o miză foarte importantă, cu angajări fizice viguroase și alternări rapide de situații de la o poartă la cealaltă, spiritul de sportivitate s-a situat la un nivel care face cinste ambelor formații. Un număr de 20 de faulturi — neintenționate — repartizate aproape egal pe jucătorii celor două echipe vine să confirme încă o dată preocuparea acestora pentru jocul curat și constructiv. Pe aceeași linie de frumoasă conduită sportivă, se înscrie și gestul conducătorului formației petroliste. **Gh. Urich,** care — trecînd peste amărăciunea firească a înfrîngerii — i-a felicitat călduros pe antrenorii și jucătorii echipei arădene pentru victoria obținută, ca și atitudinea obiectivă a publicului ploieștean — puțin cam aspru totuși față de propria echipă — suficient de darnic în aplauzele în finalul partidei la adresa oaspeților.

**Mihai IONESCU**

BUCUREȘTI. — Lupescu și Tătaru II, doi dintre componenții naționalei noastre de la Guadalajara, într-o corectă dispută pentru balon. Foto : S. BRAȘOVEANU

## FĂRĂ SPECTATO

Ne așteptam, totuși, ca reluarea campionatului să fie însoțită de mai mult interes, ca tribunele să fie populate de un număr mai mare de spectatori, deși partidele aveau loc la puțin timp după încheierea **„Cupei Jules Rimet",** care concentrase atenția masei de pasionați ai fotbalului din țara noastră.

**Simptome...**

În etapa în care se reîntîlneau echipele fruntașe cu publicul lor, a asistat, însă, un număr redus de spectatori. Duminică, de pildă, la **Brașov** și **Constanța,** la **Craiova** și **Bacău,** la **Cluj** și **Ploiești,** la **București** și **Tg. Mureș** totalul asistenței dacă s-a cifrat la 80.000, ceea ce înseamnă o medie aproximativă de numai 9700 de meci. Motiv de îngrijorare pentru cluburi și asociații sportive, pentru casieriile lor, mai ales ale celor din **Tg. Mureș, Bacău, Brașov** și **Cluj** unde s-au înregistrat cifre alarmante : 3.000, 5.000, 6.000 și 7.000 spectatori ! Totalul asistenței de duminică indică o scădere a spectatorilor în comparație cu numărul celor care au asistat la etapa din 19 aprilie, cînd s-a întrerupt campionatul : 106.000 și o medie de 13.250 atunci, față de 79.000 și o medie de 9.875 acum.

**...Explicații și cauze**

Desigur există explicații pentru această micșorare a numărului de spectatori. În primul rînd sînt amintite efecte... ale campionatului mondial, care a dus la o anumită „saturație" de fotbal, dar și la un nivel de pretenții mai mari din partea spectatori-

Unul d
primește
lor față
stre, că
pot acce
balistice
propriu
joacă fo
mulțumit
Apoi, st
București
plouat)
pe unii
părți ei
vizoarele
drum pîn
nu ar fi

# DIFERIT

## LA PELE ȘI UWE

Tătaru—Ștefănescu, Tătaru—inea, Tătaru-Creiniceanu, au din dispozitiv apărarea rapi-ă. Dar a te juca hazardant cu imul avantaj, a te mulțumi muncă puțină în teren, a aș-ta înfatuat cu mingea la picior itindu-ți adversarul să te a-, a măcina nervii propriilor renori și conducători, este de onceput. Cîndva acestei echi-i erau improrii asemenea ături negative.

apidul a decepționat deopo-ă, a alergat greoi, s-a zbătut utincios, jucătorii de bază ți în formație, cu excepția **Răducanu**, s-au arătat neins-ți și depășiți în situații nu a dificile. O singură dată Ra-ul s-a smuls din submediocri-și a jubilat pentru un punct perat, dacă avem în vedere a de ocazii risipite de stelișt, ă care a culminat cu aceea min. 89 a jucătorului **Ștefă-cu.**

eacțiile după această partidă care s-au comis greșeli de or-tehnico-tactic ce au depășit isibilul, au fost din cele mai avorabile. Două din ele le nscriem pe scurt: **„Cînd o să ețe jucătorii noștri că fotbalul amnă mai întîi travaliu rm în teren? Ce lecții ne-a recentul Mundial!"**: (EME-H VOGL — antrenor eme-: **„Înfumurarea, desconsidera-adversarului artificiile ieftine, iată trăsăturile negative care continuă să treneze în mentalitatea unor jucători"** (ȘTEFAN COVACI — antrenorul echipei Steaua).

Ne raliem întru totul acestor puncte de vedere. Ba, mai mult, dacă exista posibilitatea, ar fi trebuit să îmbarcăm ambele echipe într-o mașină cu direcția studioul de Televiziune. Ajunși acolo, l-am fi rugat pe Țopescu ca, într-o cameră, în fața micului ecran, să reia secvențele de tratat fotbalistic predate în Mexic, care ne obsedează de fiecare dată cînd mergem la stadion. **Să se mai vadă o dată, de două, de o sută de ori cît a alergat și cît au muncit PELE și UWE SEELER, ca să ne referim numai la acești admirabili fotbaliști, a căror vîrstă atinge sau depășește 30 de ani. Să se mai vadă o dată, de două, de o sută de ori cum se formează nucleul ofensiv în jurul purtătorului de balon, ce accelerație se imprimă jocului în fața porții adverse.**

S-ar putea ca unii să zîmbească ironic și să ne reproșeze: prea mult vreți dintr-o dată! Nu sîntem absurzi, dar ceva, ceva, ar trebui să vedem și la jucătorii noștri fruntași. Altfel ne alegem cu zîmbete ironice și cu același gust amar pe care le-am încercat duminică în partida Steaua—Rapid.

**Stelian TRANDAFIRESCU**

## HANDICAPATĂ INEVITABIL DE EXIGENȚELE UI „EL MUNDIAL"

a putea fi evitată, redeschiderea cortinei campionatului s-a sub semnul comparației cu fotbalul practicat la C.M.

handicap greu pentru competiția nr. 1 a fotbalului nostru trebuie să răspundă pretențiilor mărite de **„El Mundial"**.

## NU POATE TRĂI FOTBALUL!

„mexicanii" noștri — Dumitrache — și felicitări pe stadionul din Craiova

echipele noa-cu greu le ogatele fot-VĂZUT, cu chi, cum se de calitate, televiziunii. timpului (la exemplu a și reținut acasă ori; în alte preferat tele-radio-ul unui stadion, unde prea multe

deauna credit echipelor și jucătorilor favoriți, pentru ca pînă la urmă să culeagă decepții. **Cum s-a întîmplat la Craiova unde unul din cele trei derbiuri a fost așteptat cu mult interes și unde localnicii au făcut o frumoasă primire celor cinci „mexicani" de la Dinamo, semn al unei evidente prețuiri: buchete de flori înmînate de către cinci fete îmbrăcate în costume naționale, aplauze „la scenă deschisă" din tribune. Dar, meciul așteptat cu multă nerăbdare și pasiune, cum mărturisea un reporter înainte de joc, controlorul de calitate Ștefan Dumitrache** de la fabrica de confecții, a decepționat în comparație cu impresiile lăsate de C.M. și mai ales în privința echipei gazdă. **„Valoarea jocului a fost departe de ceea ce așteptam, interesul nostru n-a fost răsplătit de echipa Universității care traversează o perioadă de criză de formă"** (Viorel Ilidicioiu, lăcătuș la Electroputere).

### ...Echipe zgîrcite

Decepționați de joc au rămas și spectatorii de la **Bacău** și cei de la **București** (mai ales) și cei de la **Brașov**, unde parte dintre ei au plecat înainte de sfîrșitul partidei, iar cei care au rămas, totuși, s-au menținut într-o tăcere care trebuie să dea de gîndit conducătorilor, antrenorilor și jucătorilor echipelor divizionare A. Concurența televiziunii sau tentațiile emisiunilor radiofonice pot fi înfrînte, iar impresiile fotbalului internațional depășite, în momentul în care echipele noastre vor începe să joace într-adevăr fotbal, să ofere spectatorilor și, în general, spectatorilor calitate, dinamism, spectaculozitate, goluri,

### Public darnic...

Și să recunoaștem că acești mari amatori de fotbal care sînt spectatorii noștri au acordat întotdeauna credit echipelor și jucătorilor favoriți, pentru ca pînă la urmă să culeagă decepții. Cum s-a întîmplat la Craiova unde unul din cele trei derbiuri a fost așteptat cu mult interes și unde localnicii au făcut o frumoasă primire celor cinci „mexicani" de la Dinamo, semn al unei evidente prețuiri: buchete de flori înmînate de către cinci fete îmbrăcate în costume naționale, aplauze „la scenă deschisă" din tribune. Dar, meciul așteptat cu multă nerăbdare și pasiune, cum mărturisea un reporter înainte de joc, controlorul de calitate Ștefan Dumitrache de la fabrica de confecții, a decepționat în comparație cu impresiile lăsate de C.M. și mai ales în privința echipei gazdă. „Valoarea jocului a fost departe de ceea ce așteptam, interesul nostru n-a fost răsplătit de echipa Universității care traversează o perioadă de criză de formă" (Viorel Ilidicioiu, lăcătuș la Electroputere).

### ...Echipe zgîrcite

Decepționați de joc au rămas și spectatorii de la **Bacău** și cei de la **București** (mai ales) și cei de la **Brașov**, unde parte dintre ei au plecat înainte de sfîrșitul partidei, iar cei care au rămas, totuși, s-au menținut într-o tăcere care trebuie să dea de gîndit conducătorilor, antrenorilor și jucătorilor echipelor divizionare A. Concurența televiziunii sau tentațiile emisiunilor radiofonice pot fi înfrînte, iar impresiile fotbalului internațional depășite, în momentul în care echipele noastre vor începe să joace într-adevăr fotbal, să ofere spectatorilor și, în general, spectatorilor calitate, dinamism, spectaculozitate, goluri,

# „EROI" DE 90 MINUTE SAU NUMAI DE UN MINUT!

## DEROGARE...

S-a stabilit, în redacția noastră, ca jucătorilor introduși în formațiile lor după minutul 75 să nu le acordăm note decît în cazuri excepționale, dacă în puținele minute jucate au realizat fapte hotărîtoare pentru soarta partidei respective. Meciul de la Constanța ne-a oferit un astfel de caz. Cei doi antrenori piteșteni, **Bazil Marian** și **Leonte Ianovschi**, s-au decis, de-abia după al treilea gol primit de echipa pe care o conduc, să-l înlocuiască pe portarul **Niculescu**, gafeur la toate punctele înscrise de gazde. Cu **Vintilă**, un tînăr înălțuț, cu priviri agere, ager și în mișcări, un portar care a așteptat, meci de meci, pe banca rezervelor, doar-doar se va ivi prilejul să debuteze. Antrenorii **F. C. Argeșului** s-au hotărît, în sfîrșit, și eterna rezervă s-a repezit în poarta echipei sale de parcă ar fi vrut să-i acopere întreaga suprafață, să spulbere ambițiile constănțenilor de a face scor. **Constantinescu** marcase al treilea gol și tirul înaintașilor **Farului** părea că se reglase, **Tufan, Kallo, Ologu** și chiar **Antonescu** șutînd din orice poziție la poartă. Numai că, **Vintilă**, înarmat cu o mare doză de curaj, s-a aruncat în picioarele lor, executînd salturi spectaculoase, aplaudate de spectatorii constănțeni. De două ori pe parcursul a numai trei minute, el a respins în corner șuturi extrem de puternice și precise. Salturile sale curajoase, precizia cu care a anticipat fazele concepute de atacul advers, siguranța reflexelor, tinerețea sa, ambiția și dorința de promovare, sînt, indiscutabil atu-uri care-i recomandă cu prisosință prezența în poarta echipei **F. C. Argeș.** **(L.D.).**

## U.T.A. ARE UN NOU... BONIHADY

OTTO DEMBROVSCHI

Era în min. 28 al partidei de la **Ploiești**, cînd o centrare de pe stînga, la semiînălțime, a extremei arădene **Fl. Dumitrescu**, este reluată spectaculos din plonjon cu capul, de la cîțiva metri, în poarta formației petroliste de jucătorul cu nr. 9. Spectatorii ploieșteni, ca de altfel și apărătorii echipei gazdă, care pînă atunci păreau că ignorează prezența în teren a atacantului textilist au rămas surprinși de ușurința în mișcări și precizia execuțiilor unui fotbalist trecut de prima tinerețe sportivă și cu un gabarit impresionant, amintind întrucîtva de una din fostele glorii ale **U.T.A.-ei Bonihady.** Dar au urmat apoi acțiuni în care purtătorul tricoului cu nr. 9 a dovedit calități nu numai de realizator ci și de creator, de constructor al unor situații pe care coechipierii săi n-au reușit totuși să le fructifice. Aproape de final însă, atunci cînd pentru mulți dintre cei prezenți cont.rile păreau încheiate, a căzut și golul care avea să consfințească victoria textiliștilor arădeni, opera aceluiași înaintaș central care a făcut — printr-o simplă lovitură plasată în colțul porții petroliste — să amuțească întreaga galerie ploieșteană. Aceeași galerie care, peste numai cîteva minute, la încheierea partidei, avea să-l aplaude cu căldură pe principalul autor al victoriei oaspeților, pe **Otto Dembrovschi.** **(M. I.).**

## UN ANTRENOR INSPIRAT

DUMITRU NICOLAE-NICUȘOR

În formația dinamovistă, net depășită în prima parte a meciului de la **Craiova** de **Universitatea**, s-a văzut de la bun început că **Haidu**, purtătorul tricoului cu nr. 11, este cu adevărat al 11-lea la **Dinamo.** Orice încerca, **Haidu** nu reușea decît să... paseze mingea la adversar, s-o stopeze lung, să centreze în spatele porții... Iată-ne în min. 56. Antrenorul **Nicușor** îi face semn lui **Both,** (nr. 15) care pînă atunci se încălzise, să intre în teren. În locul lui **Haidu.** Deși cu nr. 15 pe tricou, **Both** nu a vrut de loc să fie al... 15-lea în formația sa. Dimpotrivă, **Both** a fost cheia care a pornit motorul atacului dinamoviștilor. Pe de o parte impulsul lui **Both,** pe de alta vivacitatea deosebită a bucureștenilor în repriza a doua, au conturat o victorie care, în min. 56, nu se întrevedea.

Iar antrenorul **Nicușor,** prin inspirația de a-l introduce în joc pe **Both,** a schimbat în bine jocul echipei sale, devenind direct „răspunzător" de victoria echipei sale... **(M. T.)**

## ÎNDRĂZNEȚ ÎN JOC, MODEST ÎN VIAȚĂ

VIOREL STOICESCU

De parte de dreptunghiul verde al stadioanelor timp de aproape un an de zile — bolnav de hepatită — tînărul fundaș al Politehnicii, **Viorel Stoicescu,** a reapărut în formația studenților ieșeni la meciul cu **Steagul roșu.** Faptul ar fi putut trece poate neobservat dacă **Stoicescu** — prin jocul său sobru și precis — nu s-ar fi detașat de evoluția celorlalți coechipieri și mai ales de a adversarilor, fiind considerat în unanimitate cel mai bun de pe teren Trecînd peste deosebitele lui merite din timpul jocului — unde a fost de nedepășit atît la mingile înalte ca și la cele pe jos unde printr-un perfect plasament, dînd prin corectitudinea atacurilor de deposedare pline de eleganță, încredere întregii echipe — merită subliniat și un alt aspect; acel al modestiei. Imediat după meci, în cabina jucătorilor ieșeni, **Stoicescu** radia de bucurie căci reintrarea lui a coincis cu o atît de prețioasă victorie. Felicitat de antrenor, **Viorel Stoicescu** remarca: **„Astăzi toți colegii mei au dreptul la felicitări. Cu toții au jucat la fel de bine și meritele sînt ale noastre ale tuturor".** **(Gh. N.).**

## ÎN DUBLĂ IPOSTAZĂ: JUCĂTOR ȘI ANTRENOR

ION IONESCU

Unul din punctele de atracție ale etapei a 23-a l-a constituit reapariția pe terenurile noastre de fotbal a fostului rapidist Ion Ionescu.

Odată terminată „perioada Allemania", el a revenit în fotbalul nostru dar surpriza a fost cu atît mai mare cu cît nu a mai revenit la clubul Rapid București, ci la una din echipele de perspectivă ale noastre, Crișul Oradea, unde deține un dublu rol: de jucător și de antrenor.

Ce l-a determinat să facă această alegere? Ne-o spune chiar el:

— „Am optat pentru Crișul Oradea considerînd că este o echipă tînără, cu jucători de perspectivă, în plină formare, lucru esențial pentru un antrenor aflat la debut, deși în posesia unei diplome ale uneia din cele mai reputate școli de antrenori din Europa: aceea din Köln".

— Nu v-ar fi surîs același rol la fostul dv. club, Rapid?

— „Ca să fiu sincer, nici nu m-am gîndit la acest lucru, deoarece comportarea acestei echipe în ultimii ani, deosebit de valoroasă, nu impune renunțarea la actualii tehnicieni".

— Astăzi ați evoluat în fața publicului băcăuan în dublu rol, o repriză ca jucător și o alta ca antrenor. Ce sentimente ați încercat?

— „Deși nu mă simțeam în plenitudinea mijloacelor (nu făcusem antrenament de aproape două luni) am acceptat să joc la rugămintea colegilor care vedeau în mine un suport moral necesar. Am jucat mai slăbuț și din pricina unei entorse suferită în primele minute. De altfel, probabil, acesta a fost ultimul meu meci din carieră, de acum urmînd să mă ocup exclusiv de meseria de antrenor".

— În repriza secundă v-ați aflat pe banca antrenorilor. V-a adus vreo satisfacție această nouă poziție?

— „Evident, în primul rînd rezultatul, după aceea mijloacele cu care l-am obținut și pe care împreună cu colegul V. Vlad le-am indicat echipei: anihilarea celor mai periculoși jucători adverși, Dembrovschi, Daniel [illegible] și Dușan".

— În sfîrșit, care vă sînt dorințele cele mai actuale?

— „Rapid să cîștige titlul de campioană iar Crișul să se claseze pe unul din primele 8 locuri". **(L. T.)**

## O REZERVĂ EFICACE

*Ex-bucureșteanul* D. Popescu *și-a pierdut mult din capacitatea de efort, din precizia driblingurilor, din viteza de joc. Cele cîteva kilograme în plus atîrnă greu, anii își spun cuvîntul. Iată de ce, atunci cînd echipele au reapărut pe teren după pauza regulamentară, pe parcursul căreia rezervele constănțene își făcuseră încălzirea, se credea că atacantul echipei gazdă va fi schimbat. Numai că jocul a fost reluat, minutele se scurgeau unul după altul.* Constantinescu *continuînd să se încălzească pe marginea terenului. Pînă cînd publicul și-a pierdut răbdarea, solicitînd introducerea acestuia în joc. De-abia în min. 59* Robert Cosmoc *i-a făcut semn să vatrundă pe teren. Exact în același minut, la primul contact cu mingea, a șuta. periculos puțin peste bara porții apărată de* Niculescu. *Apoi, după alte 5 minute, s-a înălțat spectaculos spre mingea centrată de* Sasu, *devenind autorul celui de-al doilea gol al* Farului. *Introdus în formație, fostul petrolist a mărit incisivitatea atacului actualei sale echipe, care scăzuse vizibil ritmul. S-a demarcat tot timpul, a pasat oportun, dovedindu-se un foarte periculos șuteur. Al doilea gol al său exemplifică afirmația. În ultimele 10 minute s-a ambiționat să realizeze un hat-trick, continuînd să joace din ce în ce mai bine. Și poate că ar fi reușit să înscrie și cel de-al treilea gol dar a avut nesansa ca, între timp, în poarta echipei* F. C. Argeș *să apară... rezerva* Vintilă. **(L. D.).**

CONSTANTINESCU

# ECHIPA GRUPULUI ȘCOLAR PETROL PLOIEȘTI

# CAMPIOANĂ A ȘCOLILOR PROFESIONALE

Această a 4-a ediție consecutivă a campionatului de fotbal al școlilor profesionale și-a consumat finala pe terenurile auxiliare ale parcului sportiv „23 August" din București.

16 ministere își desemnaseră — în faze preliminare ale competiției — echipa campioană, și timp de o săptămînă (22—28 iunie), în Capitală, 15 echipe (a absentat fără motive justificate încă suficient, reprezentanta CENTROCOOP-ULUI, Grupul școlar cooperatist Rm. Vilcea) s-au aruncat în focul întrecerilor, țintind titulatura de campioană.

Competiția a fost organizată după modelul cel mai logic dar și cel mai pretențios : sistemul turneu. Întrecerile în cele patru grupe inițiale au selectat valoric 4 formații finaliste care, jucînd între ele, au desemnat echipa campioană în persoana **GRUPULUI ȘCOLAR PETROL PLOIEȘTI**, reprezentanta Ministerului Petrolului.

La eforturile cerute de această competiție, care a impus rigorile disputării zilnice a meciurilor lor, elevii fotbaliști din școlile profesionale au răspuns în general cu entuziasmul virstei lor tinere, cu dorință explicabilă de afirmare, în spiritul sportiv al moto-ului înscris pe prima pagină a regulamentului de desfășurare elaborat de Ministerul Învățămîntului : „CEL MAI BUN SĂ ÎNVINGA !". A existat, și consemnăm excepția cu sentimentul nedumeririi și al unei deziluzii regretabile, și un eveniment care a întinat atmosfera și sensul acestei competiții școlare. Ne referim la retragerea nejustificată din teren, în ciuda opoziției prof. antrenor **Gabriel Petrescu**, a echipei Grupului școlar materiale de construcții București (Ministerul industriei materialelor de construcții) la scorul de 3—0 în favoarea adversarei sale (Grupul școlar Ind. Sîrmei C. Turzii), într-un moment cînd evoluția jocului prevestea un scor mai sever dar necesar celor din Cîmpia Turzii pentru a cîștiga seria respectivă. 11 băieți de 18 ani au jucat astfel „un renghi" altor 11 colegi ai lor merituoși, aruncîndu-i nemeritat în afara competiției, dar cu prețul evident al propriei dezonorări sportive. Blamînd „din mers" această atitudine, echipele și-au continuat întrecerea cîștigată în final de școlarii ploieșteni. Victoria lor reprezintă fructul unei exprimări fotbalistice de ținută, unei seriozități exemplare, a puterii de luptă neostoite. Principala contracandidată a fost mult timp **Școala profesională Căi Ferate București**, tributară spre sfîrșitul întrecerii unei înfumurări fără acoperire. Viitorii ceferiști au plătit poate și nechibzuita lor dozare de efort care le-a diminuat forțele în mod progresiv. Revelația turneului, o echipă inimoasă, ambițioasă, cu tente tehnice în jocul ce l-a practicat, a fost fără îndoială echipa clasată pe locul II, **Școala profesională Nicolina Iași**. Veleitățile ei înaripate de la meci la meci s-au frînt în fața campionilor și la festivitatea de premiere ieșenii prezentau imeginea cea mai pură și mai onestă ce nu poate fi dăltuită decît din aluatul nobil al virtuților sportului : o echipă cu medalii de argint aninate de gît, plîngea în emoția succesului și de necazul de a nu fi reușit să se depășească pe ea însăși.

A fost fără îndoială o competiție reușită, încadrată într-o tradiție bine stabilită. Surprinde poate tocmai de aceea că nici un antrenor bucureștean (cu excepția lui Gh. Ola și C. Drăgușin), n-a găsit util să-și arunce o privire profesională peste fotbalul acestor 170 de tineri școlari. Ar fi depistat probabil forțe autentice care își cer împlinirea.

# UN COMENTARIU AUTORIZAT

Ne vorbește **TRAIAN PREDEȚEANU, inspector general în Ministerul Învățămîntului,** a cărei activitate profesională vizează de cîțiva ani buni, organizarea competițiilor fotbalistice în școlile profesionale.

O succintă părere a sa despre campionatul recent încheiat am considerat-o competentă și autorizată.

„Cu fiecare ediție consumată, acest campionat oferă satisfacția unei activități utile, reușite, susceptibilă desigur de perfecționare în perspectivă. Ediția din acest an nu a însemnat poate un progres calitativ al jocurilor, în comparație cu cea de anul trecut. O explicație principală ar trebui căutată în dificultățile impuse de calamitățile naturale suferite în primăvara acestui an, care au stînjenit în mod concret pregătirile finaliștilor. Cîștigul *cel mai vizibil s-a înregistrat în maniera de comportare generală a echipelor* (cu excepția Grupului școlar materiale de construcții București) *în educația tinerilor ucenici.* Tinerii sportivi au fost disciplinați, iar pe terenul de sport, demni și dirji. Această competiție școlară, cu puternică bază de masă, avînd în vedere faptul că inițial la întrecere au pornit 230 de formații alcătuite din aproximativ 4 000 de echipe de clasă, reclamă eforturi continue pentru a i se oferi condiții organizatorice bune. Străduințele noastre au rodit anul acesta, cînd pentru prima dată am asigurat condiții de cazare și masă în același imobil, la numai 10 m de curtea stadionului, în cochetul cămin al Grupului școlar „23 August". Problema asupra căreia ne vom apleca în viitor toată atenția este : asigurarea unei popularități crescînde, posibilitatea de evoluție în fața unui public numeros, eventual în deschiderea unui meci din campionatul național al diviziei A".

# „ÎN PRIMUL RÎND SERIOZITATEA"

La sfîrșitul întrecerii ne-am adresat tov. GH. OLA, antrenorul echipei naționale de juniori, care a urmărit cu un deosebit interes desfășurarea turneului final :

**— Urmărind îndeaproape evoluția echipelor, ce trăsături caracteristice acestei competiții de masă s-au reliefat mai pregnant ?**

— În primul rînd seriozitatea. Atît în pregătire — echipele s-au prezentat bine-puse la punct — cît și în modul în care au abordat partidele. De altfel, aceasta a fost confirmată din plin de selecția riguroasă făcută de acest „campionat-maraton" (6 jocuri în 7 zile) printre participante. În al doilea rînd se relevă dorința de afirmare și ambiția cu care și-au disputat șansele, toate acestea contribuind la reușita întrecerii.

**— Asociind „campionat" de „maraton" intrăm în domeniul organizării, care...**

— A fost bună, echipele avînd asigurate condițiile necesare unei bune participări. Ar fi însă util — pentru edițiile viitoare — găsirea unei formule mai adecvate intervalului de timp, cu perioade de odihnă mai mari și implicit cu rezultate calitative vizibile.

**— Participarea la turneul final al acestei competiții este totodată și un prilej de afirmare...**

— De fapt, pentru o parte din jucători, un prilej de afirmare pentru alții — care de pe acum activează în cadrul campionatelor divizionare — un prilej de a confirma aprecierile anterioare. Astfel, această întrecere își aduce și ea contribuția la promovarea fotbalului de calitate, a fotbalului în ce are el mai bun.

# VĂ PREZENTĂM LOTURILE PRIMELOR PATRU CLASATE

**Locul I — ECHIPA GRUPULUI ȘCOLAR PETROL PLOIEȘTI, prof. Aurel Matei :** Teodor Gheorghe 17 ani, 1,83 m., anul II ; Bebe Stănescu 17 ani, 1,68 m., anul II ; Vasile Toader 17 ani, 1,70 m., anul II ; Sorin Corbu 17 ani, 1,82 m., anul II ; Ion Popescu 18 ani, 1,74 m. anul III ; Nicolae Roman 17 ani, 1,65 m., anul II ; Marian Oprescu 18 ani, 1,72 m., anul III ; Nicolae Lazăr 17 ani, 1,62 m. anul II ; Iancu Dumitru 19 ani, 1,77 m., anul III ; Ion Dincă 18 ani, 1,74 m. anul III ; Romulus Marin 18 ani, 1,70 m., anul III ; Florea Ignat 18 ani, 1,73 m., anul II ; Ursan Bar 17 ani, 1,78 m., anul II.

**Locul II — ECHIPA ȘCOLII PROFESIONALE A UZINEI MECANICE NICOLINA IAȘI, prof. Leonid Antohi :** Gheorghe Olaru, Mihai Perju, Ioan Rusu, Liviu Frai, Florin Ilie, Gheorghe Andreescu, Constantin Sofian, Teodor Iosub, Mihai Sofian, Constantin Tuiu, Mihai Diaconu, Adrian Harabagiu, Ioan Ciobanu, Costică Teodoru, Vasile Mihăilă.

**Locul III — ECHIPA ȘCOLII PROFESIONALE CĂI FERATE BUCUREȘTI, prof. Gheorghe Donciu :** Teodor Orășanu, Florian Anghel, Nicolae Stanca, Vasile Nedelanu, Liviu Dumitrescu, Gheorghe Simionescu, Marian Ciucă, Constantin David, Dumitru Damian, Gheorghe Iordan, Vasile Moise, Gheorghe Crețu, Ion Bogde, Dumitru Ioniță, Mihai Nițu.

**Locul IV — ECHIPA CENTRULUI ȘCOLAR M.I.U. TURDA, prof. Virgil Cenan :** Cornel Dioșan, Ervin Szilagyi, Iuliu Iobbagy, Ioan Ciocan, Vasile Todoruțiu, Iosif Batki, Ioan Molnar, Gligor Mureșan, Radu, Ciortea, Augustin Man, Vasile Rusu, Aurel Copil, Dominic Solga, Dominic Pascu.

**Prof. AUREL MATEI** (Grupul școlar petrol Ploiești) : „Am ajuns la acest rezultat după o pregătire conștiincioasă începută cu mult înainte. Sprijinul primit din partea conducerii școlii, baza sportivă și condițiile create, precum și ajutorul acordat de antrenorul Gh. Dumitrescu s-au materializat în acest loc I. Dar, în primul rînd, meritul este al jucătorilor, a căror participare totală, dăruire în joc, le-a adus în final titlurile mult rîvnite de campioni".

**Prof. LEONID ANTOHI** (Școala profesională a Uzinei mecanice Nicolina — Iași) : „Deși ne-am situat numai pe locul secund, sînt mulțumit de evoluția jucătorilor. Oboseala și-a spus cuvîntul, altfel cine știe..."

## DECLARAȚII

**IANCU DUMITRU, căpitanul echipei campioane :** „Am cucerit titlul după un turneu obositor și sînt cu atît mai mulțumit că am reușit să rezistăm pînă la capăt. Și eu și colegii mei am căutat să dăm tot ce e mai bun. Țin să subliniez atitudinea sportivă și respectul față de adversar de care au dat dovadă partenerii noștri de întrecere. Nu-i o exagerare dacă spun că sînt fericit".

**DUMITRU PREDESCU, arbitru :** „În raport cu edițiile anterioare numărul abaterilor a fost cu mult mai mic. La aceasta și-au adus contribuția atît jucătorii prin comportarea lor disciplinată, cît și arbitrajele de calitate prestate de un lot de arbitri din campionatul divizionar. Rarele acte de indisciplină au fost sancționate cu asprime — cum a fost cazul jucătorului Nedelanu (Școala prof. C.F.R. București) eliminat de pe teren pentru lovirea adversarului — constituind un exemplu pentru alți eventuali amatori. Se poate spune, astfel, că actuala ediție s-a situat la un bun nivel disciplinar".

**Teodor Gheorghe cel mai bun portar**

**Ion Ciocan cel mai bun apărător**

**Nicolae Roman cel mai bun mijlocaș**

**Nicolae Lazăr cel mai bun atacant**

**Mihai Perju cel mai tehnic jucător**

**Mihai Sofian golgeterul turneului final**

# PREMIILE OFERITE DE REVISTA NOASTRĂ

● CUPA REVISTA FOTBAL" **echipei Grupului școlar petrol Ploiești, clasată pe primul loc.**

● „CUPA FAIR-PLAY" echipei Grupului școlar construcții Arad.

● Premii individuale constînd în genți-sport :

● Celui mai bun portar : TEODOR GHEORGHE, de la Grupul școlar petrol Ploiești ; ● Celui mai bun fundaș : ION CIOCAN, de la Grupul școlar M.I.U. Turda ; ● Celui mai bun mijlocaș : NICOLAE ROMAN, de la Grupul școlar petrol Ploiești ; ● Celui mai bun atacant : NICOLAE LAZĂR, de la Grupul școlar petrol Ploiești ; ● Celui mai tehnic jucător : MIHAI PERJU, de la Școala profesională U.M. Nicolina Iași ; ● Golgeterului turneului final : MIHAI SOFIAN, de la Școala profesională U.M. Nicolina Iași.

● Cîte un abonament pe 6 luni la revista „FOTBAL" **directorilor și profesorilor grupurilor școlare** precum și primelor trei echipe clasate (cîte 15 jucători).

## ULTIMELE REZULTATE

Grupul școlar construcții Arad — Grupul școlar alimentar Craiova 3—1 (0—1) ; Grupul școlar petrol Ploiești — Grupul școlar alimentar Craiova 3—0 (3—0) ; Grupul școlar I. S. Cîmpia Turzii — Grupul școlar construcții București 3—0 (3—0) ; Grupul școlar M.I.U. Turda — Grupul școlar minier Baia Mare 2—1 (1—0) ; Grupul școlar comerț Cluj — Școala profesională Tg. Jiu 3—2 (0—1) ; Grupul școlar UCECOM București — Școala profesională mecanici agricoli Nucet 3—1 (1—0) ; Școala profesională U. M. Nicolina Iași — Grupul școlar construcții București 4—3 (2—1) ; Grupul școlar M.I.U. Turda — Școala profesională căi ferate București 1—3 (1—1) ; Școala profesională U. M. Nicolina Iași — Grupul școlar petrol Ploiești 1—1 (0—0) ; Școala profesională U. M. Nicolina Iași — Grupul școlar M.I.U. Turda 1—0 (1—0) ; Grupul școlar petrol Ploiești — Școala profesională căi ferate București 2—0 (0—0) ; Școala profesională U. M. Nicolina Iași — Școala profesională căi ferate București 2—0 (0—0) ; Grupul școlar petrol Ploiești — Grupul școlar M.I.U. Turda 4—0 (2—0).

**Pagină realizată de Ion CUPEN și Dinu COSTESCU**

**De mult n-am avut un campion mondial atît de autoritar, atît de AUTENTIC, ca această echipă a Braziliei pe care am aplaudat-o la Guadalajara și la Ciudad de Mexico. Și pentru că totdeauna ești tentat să faci comparații cu evenimentele similare cele mai apropiate, să facem și noi o paralelă între felul cum a cîștigat în 1966 Anglia și cum au cîștigat, în acest an, elevii lui Zagallo.**

# BRAZILIA

# O CAMPIOANĂ MONDIALĂ AUTENTICĂ ȘI AUTORITARĂ

În seria lor, acum 4 ani, englezii au obținut două victorii facile, nu deajuns de concludente (Mexic, Franța) și au făcut doar meci nul cu Uruguay. În sferturi și în semifinale, au repurtat succese la limită (1—0 cu Argentina și 2—1 cu Portugalia) pentru ca în finală să treacă, greu și discutabil (după prelungiri și după un gol asupra justeții căruia nici azi nu s-a făcut lumină) de echipa R. F. a Germaniei.

În schimb, drumul Braziliei spre intrarea în posesie pentru a treia oară a Cupei „Jules Rimet" a fost sigur, limpede : 6 victorii (dintre care numai două la limită, cele asupra Angliei și României), un golaveraj de 19—7 și — mai ales — o victorie în finală, cu un scor de 4—1 și o evoluție excelentă, care au făcut să se risipească orice urmă de dubiu asupra justeții cuceririi titlului suprem.

Fie-ne însă permis să extindem puțin discuția, de la cîștigarea recentului „El Mundial", la cîștigarea definitivă a trofeului pus în joc la C.M. și să conchidem — și în această privință — asupra DEPLINEI JUSTEȚI a rezultatului.

Pentru că **fotbalul brazilian a fost, fără îndoială, cel mai bun din lume pe perioada de 40 de ani cît a dăinuit întrecerea mondială pusă sub semnul „zeiței de aur"**. Prezența sa în toate turneele finale, cîștigarea de 3 ori a titlului suprem, ca și suita de rezultate obținute de echipa națională și de echipe de club de talia lui Santos, Fluminense, Vasco da Gama, Botafogo etc., ca să nu mai vorbim de marea pasiune pentru fotbalul din Brazilia, de ceea ce a însemnat el în aceste ultime decenii pentru propaganda și propulsarea fotbalului mondial, toate acestea ne fac să conchidem că **trofeul mondial se află în mîinile celor care-l meritău.** Fotbalul lui Ademir, Zizinho, Pelé, Garrincha, Djalma Santos, Vava, Didi, Jairzinho, Gerson, Rivelino, fotbalul zecilor de stadioane de 100.000 de locuri și mai mult, fotbalul imensului și pitorescului „Maracana", al plajei de la Copacabana, fotbalul mit, fotbalul care poate, printr-un dribling sau un șut, dezlănțui în egală măsură o tragedie națională sau un carnaval, acest fotbal-legendă a primit o răsplată care i se cuvenea.

**FORMAȚIA DE BAZĂ : Felix — Carlos Alberto, Brito, Piazza, Everaldo — Clodoaldo, Gerson, Rivelino — Jairzinho, Tostao, Pelé.**

**AU MAI FOST UTILIZAȚI : Paulo Cesar, Roberto, Fontana, Marco Antonio, Edu.**

**AU MARCAT : Jairzinho 7, Pelé 4, Rivelino 3, Tostao 2, Gerson, Clodoaldo, Carlos Alberto.**

## TALENT + PREGĂTIRE

De mai mulți ani se spunea că **marea contradicție a fotbalului brazilian este cea dintre talentul jucătorilor și pregătirea lor pentru cerințele competiționale.** Ei bine, ajungînd și ei la această concluzie, brazilienii au trecut — după eșecul londonez — la o pregătire mult mai asiduă, cucerirea definitivă a Cupei Mondiale devenind pentru ei o veritabilă problemă națională. **Sumele alocate de Confederația braziliană a sporturilor pentru „campania mexicană", durata neobișnuit de lungă a pregătirilor centralizate ca și datele pe care le publicăm în articolul corespondentului nostru din Brazilia, din această pagină, sînt elocvente în ceea ce privește amploarea pregătirii lor pentru „El Mundial", seriozitatea lor, marele efort depus pentru atingerea unui obiectiv care căpătase proporții de obsesie.**

Și rezultatele s-au văzut din plin, în Mexic, unde Brazilia a dominat campionatul mondial de la un cap la altul, impunîndu-se nu numai prin cifrele rezultatelor ci și prin maniera sa de joc.

Unii ar fi, poate, tentați să pună întrebarea dacă brazilienii au venit cu ceva nou în privința sistemului de joc. Adevărul este că ei n-au venit decît cu **o predilecție în plus pentru așezarea 4—3—3, ceea ce nu e o noutate absolută, așezare pe care au adoptat-o pentru că ea corespundea cel mai bine calităților individuale ale jucătorilor, marilor lor capacități tehnice, tactice și fizice și pe care au aplicat-o în mod elastic.** Precizăm însă că „secretul" succesului brazilian, obținut cu această așezare, nu rezidă în așezarea în sine ci în **intuiția în joc a componenților celor două linii de cîte 3 (Clodoaldo, Gerson, Rivelino și Jairzinho, Tostao, Pelé), în excepționala lor orientare în funcție de fazele jocului, în capacitatea fiecăruia dintre acești 6 jucători de a acționa într-o linie sau alta.** Mijlocași, în mod teoretic, Gerson sau Rivelino au rămas prelungit în atac în anumite momente ale jocului, după cum Pelé sau Tostao au acționat cu aceeași dibăcie și în apropierea careului lor și, ca virfuri, în careul advers. Dacă un element tactic a ieșit însă pregnant în evidență, în legătură cu jocul brazilienilor, acesta este, fără discuție, **„undoi"**-ul pe care ei l-au ridicat în Mexic la rangul de principiu de atac și care le-a adus cele mai multe succese în lupta cu apărările adverse.

Un alt element pe care brazilienii l-au pregătit în mod atent au fost **loviturile libere** (scheme tactice variate, surprinzătoare de execuție) în care s-au evidențiat Pelé și mai ales Rivelino, posesorul celor mai senzaționale șuturi de la distanță dintre toți jucătorii care au evoluat în acest turneu final. Printre „atout"-urile braziliene am mai putea nota : **participarea activă la atac a fundașilor laterali** Carlos Alberto și Everaldo (mai ales a ultimului, în special pentru că Rivelino a jucat aripă stînga falsă), **pătrunderile pe centru ale extremului dreapta Jairzinho și acoperirea zonei lui** — în asemenea cazuri — de mijlocașul Clodoaldo sau fundașul Carlos Alberto, **jocul grupat** în jurul jucătorului aflat în posesia mingii, pentru protejarea acestuia și primirea balonului de la el în caz de dificultate, **pasa lungă, surprinzătoare, pe poziții virtuale** (măeștrii acestor execuții : Gerson și Pelé).

## „STELELE" UNEI ECHIPE DE VEDETE

Deschizînd acest capitol, trebuie să facem însă de la început o precizare : Brazilia a fost echipa cu cele mai multe mari personalități, dar ea poate fi socotită, în același timp, și **echipa care a dat cea mai expresă întruchipare a ceea ce se numește „fotbal-asociație".** Părerea că echipa joacă pentru Pelé a fost răsturnată de elementele concrete care ni l-au înfățișat pe „el rey" muncind el pentru alții, de Tostao care a urmărit adversarii pînă în careul brazilian și i-a atacat pentru deposedare, de mijlocași care au dublat fundașii de margine, într-un cuvînt, Brazilia a fost o echipă de vedete, dar de **vedete care au formaț o echipă. Iar vedetele au strălucit PRIN ECHIPĂ și PENTRU ECHIPĂ.**

Cele mai multe aprecieri și elogii le-au cucerit însă 3 jucători : PELE, care în ciuda celor 30 de ani ai săi a avut cea mai bună evoluție dintre toate turneele finale la care a participat, GERSON — un fotbalist complet, regizor inspirt al jocului intregii echipe și JAIRZINHO — dribleur fin, atacant viclean și impetuos în egală măsură, dotat cu un impresionant simț al golului, de altfel al doilea în clasamentul golgeterilor acestui turneu final, întrecut în această privință de Müller poate nu atît pentru un plus de calități ale acestuia ci pentru conjunctura mai favorabilă lui (serie mai ușoară ; post central, de finalizator prin excelență).

Și o ultimă problemă. S-a spus că Brazilia are o apărare slabă. Nu sîntem de acord cu această afirmație. Poate e mai aproape de adevăr să afirmăm că echipa pe care a prezentat-o Zagallo are în linia defensivă personalități mai puțin strălucite decît în celelalte compartimente, dar nu știm care din formațiile de prima mînă din acest turneu final nu și-ar fi schimbat fundașii, sau numai pe unul dintre, ei, cu **Carlos Alberto** sau **Everaldo ?!** În definitiv, tăria sau slăbiciunea unei apărări se judecă după criteriul suprem din fotbal, eficiența ei. Or, Brazilia a primit 7 goluri în 6 meciuri. Se poate numi slabă o apărare care, într-un turneu final de campionat mondial (adversari : Cehoslovacia, Anglia, România, Peru, Uruguay, Italia) primește în medie un gol de meci ?

Cu atît mai mult cu cît, să nu uităm, **Brazilia a jucat, în Mexic, pronunțat ofensiv** ceea ce, logic vorbind, comportă unele riscuri. Or, pentru campionii mondiali, materializarea acestor riscuri a fost, după cum s-a văzut, minimală.

Mult lăudata apărare italiană a fost, prin comparație, mai bună ?

**Radu URZICEANU**

Cîțiva dintre jucătorii echipei braziliene (Felix, Pelé, Paulo Cesar, Jairzinho) și cîntărețul Wilson Sivonal (ultimul, din dreapta) admiră Cupa „Jules Rimet", în posesia căreia Brazilia a intrat definitiv
Foto : U.P.I.

# PREGĂTIREA FIZICĂ

## O lacună (mai veche) înlăturată la „Mexico 70"

**CORESPONDENȚĂ SPECIALĂ PENTRU REVISTA „FOTBAL"**

Victoria Braziliei nu este întîmplătoare. Ea a fost pregătită mai bine ca niciodată și poate pentru prima oară în istoria sportului brazilian s-a dus o muncă științifică, care a completat perfect marele talent al jucătorului brazilian.

Marele public care urmărește fazele jocului nu cunoaște ceea ce se petrece în acel imens laborator care elaborează și aplică planurile de pregătire. De aceea, numele lui *Admildo Chirol*, profesor de educație fizică, al căpitanului *Claudio Cautinho*, specialist în fiziologie și prof. *Alberto Parreira*, sînt complet necunoscute. Acești trei specialiști au gîndit și elaborat planul de pregătire care a ajutat Braziliei să se prezinte la campionat într-o perfectă formă fizică și morală, disputînd 6 jocuri fără să simtă efortul și altitudinea.

Datele pe care le publicăm aici sînt extrase din dosarele grupului de pregătire. Ele explică toată această muncă.

Cei 22 jucători au fost supuși unui antrenament de 111 zile. Pentru prima dată, jucătorii au fost capabili să reziste în mod perfect unor jocuri cu Cehoslovacia, Anglia și România, echipe care în toate împrejurările s-au dovedit superioare din punct de vedere fizic jucătorilor brazilieni. De pidă, Pele, jucător de aproape 30 ani, a realizat, în meciuri, sprinturi de 60 m., fără să-și piardă reflexele, fără să-i slăbească sistemul nervos, și a găsit mijloace, la sfîrșitul jocului contra Uruguay, să înșele vigilența apărătorilor după cum a repetat, tot la sfîrșitul meciului cu Italia mișcări de agilitate înșelînd apărarea adversă, și înlesnind marcarea celui de-al patrulea gol al lui Carlos Alberto.

Pentru a realiza această pregătire fizică, jucătorii selecționatei au făcut marșuri de 50 km, au făcut 1.250 tipuri de exerciții, au jucat trei partide de pregătire și au avut drept odihnă 19 zile din cele 111 de pregătire centralizată.

La Guanajuato, în Mexic, munca s-a concentrat asupra unor probe de verificare, pentru a se cunoaște stadiul de antrenament. Timp de 10 zile au fost făcute diferite examene care au dat rezultatele așteptate. În timpul pauzelor dintre jocurile Cupei Mondiale, au fost aplicate exerciții după sistemul Cooper.

Găsesc interesant să reproduc, pentru uzul antrenorilor români, o parte din programul de antrenament executat în Brazilia, unde nu s-a aplicat interval-training.

*1. Pregătire organică :*

a) Circuit training, alergări de scurtă distanță, cu opriri și ateliere. În fiecare atelier, alt lucru ; b) alergări de lungă distanță

*2. Pregătire musculară :*

a) circuit-training ; b) gimnastică specifică în funcție de starea fizică a fiecărui sportiv (n.n. : de pildă Brito, care este greoi, nu făcea parte din același grup cu Tostao, sportiv de greutate mică).

*3. Flexibilitate :*

a) flexibilitatea mușchilor (de exemplu alergînd cu balonul între picioare și executînd sărituri, fără să se scape balonul) ; b) mobilitatea articulară ; c) gimnastică acrobatică

*4. Viteza*

*5. Lucru tehnic* (principii fundamentale)

*6. Lucru combinat*

*7. Orientare tactică*, cu colaborarea antrenorului

Pentru completarea muncii au fost prezentate filme cu privire la antrenamentul portarului, antrenamentul tehnic și exerciții fizice.

Iată pe scurt datele principale ale antrenamentului jucătorilor brazilieni. Supuși unei pregătiri pe care nu au făcut-o niciodată, fiindcă programul brazilian de jocuri nu dă timp de antrenament, jucătorii au suportat-o la început greu, protestînd. Dar cu timpul s-au obișnuit iar de curînd, Pele a declarat : *„Niciodată nu m-am simțit mai bine pregătit fizicește decît în această cupă"*.

Era cel mai mare elogiu adus celor trei specialiști care au condus antrenamentul fizic, ca și antrenorului Zagallo.

**PEDRO VILLA**

SAO PAULO, *30 iunie*

# VIAȚA INTERNAȚIONALĂ A FOTBALULUI, LA FEL DE AGITATĂ ÎN SALA DE ȘEDINȚE, CA ȘI PE STADIOANE

**Viața fotbalului internațional, marile sale pasiuni și concurențe nu se consumă, evident, numai în dreptunghiul de gazon cuprins între tribunele clocotitoare. La fel de interesantă, uneori, îți apare și viața dinamică a acestui popular sport așa cum reiese ea din dezbaterile marilor organisme de conducere, fie că e vorba de forul suprem mondial, de confederațiile continentale sau de diversele organisme ale acestora.**

**Mi-am dat seama, o dată în plus, de această realitate participînd, alături de președintele F.R.F., tov. MIRCEA ANGELESCU, și de antrenorul ANGELO NICULESCU, la cel de-al 37-lea Congres al F.I.F.A., ținut la 23 iunie în sala Centrului Medical din Ciudad de Mexico.**

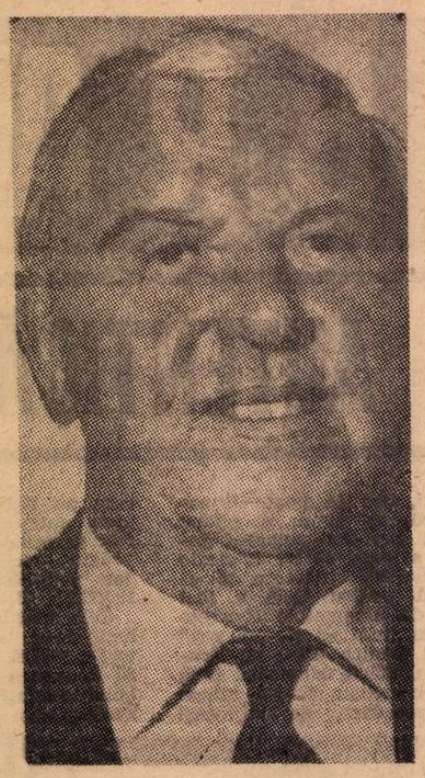

Sir Stanley Rous

## ASISTÎND LA CEL DE-AL 37-lea CONGRES F.I.F.A.

Mai întîi, cîteva cuvinte despre organizarea și atmosfera marii reuniuni a fotbalului mondial, care se desfășoară la fiecare doi ani. Dornici să încununeze fericit buna organizare a lui *„El Mundial"*, mexicanii au fost excelente gazde și pentru reuniunea delegaților celor 87 de țări prezente, căreia i-au fixat ca loc de desfășurare o sală ultramodernă. Pentru fiecare federație națională au fost rezervate cîte 3 locuri, dotate cu căști pentru ascultarea traducerii luărilor de cuvînt în cele 4 limbi oficiale ale F.I.F.A.: engleză, franceză, spaniolă și rusă. Delegațiile și-au ocupat locurile, în ordine alfabetică, începînd cu primul rînd, de la stînga la dreapta, iar în fața fiecărei delegații se afla cîte o tăbliță indicatoare cu numele țării pe care o reprezenta și steagul respectiv. La masa prezidiului au luat loc, în rîndul întîi, președintele *Stanley Rous* și vicepreședinții iar în rîndurile următoare ceilalți membri ai Comitetului executiv. Pe peretele din spatele prezidiului congresului se afla un imens steag al F.I.F.A., iar pe laturile sălii erau arborate drapelele celor 135 de țări membre ale federației internaționale. Două mari loji au fost ocupate de reprezentanți ai ziarelor mexicane și de peste hotare, ai marilor agenții de presă, precum și invitați la congres.

Primarul orașului Ciudad de Mexico a salutat pe participanți, apoi *Sir Stanley Rous* a deschis lucrările, care au început prin tradiționalul apel al țărilor prezente. Înainte de a se intra în ordinea de zi propriu-zisă (și pe care delegații o cunoșteau din materialele trimise de secretariatul F.I.F.A. cu luni înainte), Stanley Rous a înmînat tov. Mircea Angelescu, președintele F.R.F. un cec în valoare de 25.000 franci elvețieni, sumă oferită de forul suprem al fotbalului pentru ajutorarea sinistraților în urma inundațiilor din România, exprimînd în același timp compasiunea pentru familiile care au avut de suferit de pe urma acestei calamități. Cu același prilej au fost acordate ajutoare bănești pentru sinistrații în urma cutremurului din Peru și pentru familiile jucătorilor dintr-o echipă boliviană, pieriți în urma unei catastrofe aeriene.

În continuare, președintele F.I.F.A. a anunțat că Trofeul fair-play al celei de-a IX-a ediții a C.M. a revenit echipei peruviene, că pe stadionul *„Azteca"* va fi instalată de către F.I.F.A. o placă comemorativă amintind de celebrarea ediției 1970 a C.M., și a mulțumit — în finalul cuvîntului său — președintelui Comisiei de organizare, Guillermo Canedo, pentru munca depusă de el și de colaboratorii săi, precum și echipei naționale braziliene pentru jocul prestat care — după cum s-a exprimat Stanley Rous — „A CONSTITUIT O EXCELENTĂ PROPAGANDĂ PENTRU SPORTUL PE CARE-L IUBIM CU TOȚII".

Nu voi trece în revistă toate punctele de pe ordinea de zi, unele dintre ele cu pronunțat caracter administrativ. Voi sublinia însă, ca o impresie netă ce mi-a rămas după participarea la acest congres, rolul deosebit pe care încep să-l joace în forul internațional țările africane recent devenite independente. Aceste țări au militat activ, în bloc, pentru propunerea prezentată de federația etiopiană și la care s-au raliat, de la depunere, federațiile nigeriană și algeriană (prevederile F.I.F.A. cer ca orice propunere prezentată de o federație să fie inițial susținută oficial, înainte de a fi supusă dezbaterii, de alte două federații) privitoare la excluderea Rhodesiei din F.I.F.A. Acest punct al ordinei de zi a cumulat aproape două ore de dezbatere, pentru ca pînă la urmă propunerea să fie pusă la vot și adoptată cu 38 de voturi în favoarea și 25 de voturi împotriva suspendării. În acest fel hotărîrea luată anterior de Comitetul executiv F.I.F.A., privind afilierea cu drepturi depline a Rhodesiei, a fost infirmată, această țară fiind acum exclusă din federația internațională pînă la viitorul Congres (München 1972), urmînd ca pînă atunci Comitetul executiv să prezinte congresului un raport asupra situației juridice, din punct de vedere F.I.F.A., a acestei țări.

Rolul activ al federațiilor africane s-a vădit net și în privința modificărilor propuse statutului F.I.F.A., acestea venind cu cele mai multe noutăți, mai ales referitoare la creșterea rolului confederațiilor continentale. „Ciocnirea" principală s-a produs în domeniul influenței U.E.F.A. în fotbalul internațional (influență pe care țările africane urmăresc s-o diminueze) și multe modificări au fost acceptate de congres, ca urmare a marelui număr de voturi al țărilor africane care au votat compact în favoarea propunerilor prezentate de ele. Deocamdată însă, n-a „trecut" la examenul votului o propunere africană, considerată ca justă și de alte țări, privind anularea paragrafului din statut care prevede că țările britanice (Scoția, Anglia, Irlanda de Nord, Țara Galilor) nu depun la F.I.F.A. contribuții bănești din încasările realizate la meciurile dintre ele, așa cum stau lucrurile cînd este vorba de meciurile dintre alte țări. A căzut, de asemenea, propunerea braziliană ca limba portugheză să devină limbă oficială a F.I.F.A. precum și propunerea organizării unei competiții intercontinentale pentru echipele de club campioane ale Europei, Africii, Asiei, Oceaniei și celor două Americi, dar aceasta nu din cauza votului ci a retragerii propunerii de către însăși prezentatorii ei, Comitetul Executiv F.I.F.A.

Ultimul punct al ordinei de zi, alegerea președintelui F.I.F.A. (și care se anunța cel mai calm, dat fiind că exista o singură candidatură, cea a actualului președinte) a fost cel mai agitat. Conform procedurii obișnuite la acest punct, lucrările n-au mai fost conduse de Stanley Rous ci de unul din vicepreședinți, *Valentin Granatkin*. Votul a fost deschis, prin ridicarea unui buletin roșu (fiecare federație poate prezenta la congres trei delegați cu drept de a lua cuvîntul, dar n-are dreptul decît la un singur vot) și Sir Stanley Rous a fost reconfirmat pe postul de președinte. Două delegații însă, Senegal și Uruguay, au votat contra și au și luat cuvîntul. Delegatul african a protestat împotriva manierei în care s-a făcut votarea, afirmînd că realegerea lui Stanley Rous a fost mai mult impusă delegaților decît dorită de aceștia, în timp ce delegatul Uruguayului (dînd curs unei acute nemulțumiri manifestată de federația sa față de F.I.F.A., încă dinaintea semifinalei Brazilia-Uruguay) a ținut să se consemneze expres votul său contra și a anunțat că justificarea votului negativ al Uruguayului o va face, în scurt timp, public, prin presă și radio.

Prin aceste ultime două luări de cuvînt, Congresul F.I.F.A. de la Ciudad de Mexico s-a încheiat într-o atmosferă destul de încărcată.

Observatorii atenți ai dezbaterilor acestei recente reuniuni a forului internațional sînt tentați să creadă că, în viitorul mai apropiat sau mai îndepărtat, F.I.F.A. va avea o viață destul de agitată, ca urmare a tendințelor unor federații mai noi, în special afro-asiatice, de a ataca pozițiile europene și mai ales britanice din acest for.

De asemenea, atitudinea rezervată a federațiilor sud-americane, faptul că ele n-au atacat F.I.F.A. și pe Stanley Rous cu ocazia acestui congres este apreciată nu ca o cedare a lor de la unele poziții pe care se situaseră între ediția londoneză și cea mexicană a C.M., ci ca o atitudine protocolară, după desfășurarea lui „El Mundial" și a Congresului în Mexic, și ca o reținere diplomatică decurgînd din faptul că *Guillermo Canedo* (despre care se vorbea ca despre un posibil candidat la președinția F.I.F.A.) a preferat ca Stanley Rous să nu fie atacat la un congres ținut pe teritoriul mexican.

**Radu URZICEANU**

## CÎTEVA MINUTE CU... BOBBY MOORE, VILEGIATURISTUL DIN ACAPULCO

In holul arhiaglomerat al hotelului *„Maria Isabel"*, în ziua aceea, așa de agitată, a finalei, iată-l, dezinvolt, ca un turist proaspăt sosit, pe *Bobby Moore*, căpitanul foștilor campioni ai lumii, eroul celei mai publicitare întîmplări din preajma lui *„El Mundial"*, internaționalul elegant și sigur de el. Fața odihnită, costum impecabil, gris, de stofă ușoară, în stare să lupte cu căldurile mexicane, așa ni se înfățișează omul pe care l-ai fi crezut zdrobit de trista și atît de misterioasa întîmplare din *Columbia*. *Moore* vine de la *Acapulco*. A petrecut cîteva zile pe plajele faimoasei localități, după dramatica eliminare a Angliei, desfășurată pe stadionul din Leon.

Cel puțin 20 de ziariști apar imediat în jurul căpitanului unsprezecelui *Angliei*. Lucru normal. În hol, din zece oameni, nouă sînt gazetari. *Bobby*, puțin surprins la început de acest asalt, caută — și găsește — un colț mai tihnit în holul imens, zgomotos și plin de zăpușală, în ciuda ventilatoarelor și ale celorlalte aparate de condiționare a aerului. Colțul acesta este o scară ce duce spre subsolul marelui hotel mexican. Pe-aici nu trec prea mulți oameni și conferința de presă ad-hoc beneficiază de condiții cît de cît acceptabile.

— *Putea evita Anglia, eșecul de la Leon ?*

— „Da. La 2—0 nu-i de admis să mai pierzi un asemenea meci. *Linia* de fundași, în frunte cu mine, a gafat prea dos și cînd în față sînt buldozeri ca *Müller* sau *Seeler* e greu să treci cu bine de asemenea încercări. Mulți au aruncat principala vină asupra lui *Bonetti*. Nu-i pot aproba, cum nu i-a aprobat însăși *Banks*, *bravul* nostru *Banks*. Orice alt portar putea lua aceste goluri... sau altele din mingi pe care *Spreki* (n.n. — numele de alintare al lui *Bonetti*) le-a apărat. Nu. Nu *Bonetti* a pierdut meciul cu formația vest-germană ci întreaga echipă".

— *Care sînt părerile personale asupra campionatului ?*

— „Pe cele personale le păstrez... pentru o viitoare carte. Aș putea să vă împărtășesc cîteva opinii de specialitate, deci numai pe cele despre fotbal. Înțeleg, sînt mai puțin colorate, mai puțin senzaționale, mai puțin... gazetărești, dar prefer să le expun pe acestea decît pe celelalte, fiindcă sînt mai puțin triste... Fotbalul de-aici a reprezentat, nu credeți ?, o mică revoluție. Ca fizionomie a jocului celor mai multe dintre echipe. Priviți echipa Italiei. Parcă a fost alta ! Dar *Uruguayul* de ieri, din partida cu învingătorii noștri de la Leon (*n.n. repetăm convorbirea avea loc în ziua finalei*) nu avea o cu totul altă mască de cît același unsprezece din precedentele partide? Ideea de joc s-a modificat, din mers, la altitudine. Vă repet, JOCUL a fost revelația campionatului. Și mai puțin jucătorii..."

**● NU BONETTI A PIERDUT MECIUL DIN SFERTURI DE FINALĂ**

**● ECHIPA ROMÂNIEI A „CĂPĂTAT LUSTRUL MARILOR SALOANE"**

**● DE PE GAZON, ÎN FAȚA MICROFONULUI**

Întrebările au căpătat, mai departe, un caracter local. Confrații prezenți au căutat să-și aducă interlocutorul pe terenul lor, chestionîndu-l despre echipele din țările pe care le reprezentau, despre jucătorii de marcă ai selecționatelor, despre duelurile lui *Moore* cu atacanții acestor naționale. Am obținut și un capitol al fotbalului românesc, domeniu în care, în mod firesc, *Moore* s-a arătat bine documentat.

— *La ce stadiu de valoare ați găsit echipa României ?*

— „Excelent. Pot s-o spun, ca adversar, selecționata română ne-a surprins... A căpătat, cu obișnuim să spunem noi jucătorii englezi, lustrul marilor saloane. Nu mai roșește în fața importanților adversari ci îi înfruntă".

— *Nu vi s-a părut, totuși, reținută în joc ?*

— „Deloc. La un campionat mondial riscurile sînt mari și în istoria unei echipe un 0—1 va fi, în timp, mult mai valoros de cît un, să zicem, 0—3. Și-apoi, vi se pare că noi am atacat mai mult decît echipa României ?"

— *Ce jucători români vă plac ?*

— „În primul rînd, Dumitrache. Deși, aici în Mexic, l-am găsit mai leneș ca de obicei. Putea, cred eu, să iasă mult mai la suprafață dacă alerga mai mult. Altfel... nu-i prea comod să fii în fața lui, cînd are mingea. Îmi place Dumitru. Ca fundaș central ai un bun adăpost cînd el joacă în fața ta. Îmi place Dinu fiindcă știe, de pe acum, toate tainele meseriei noastre grele și pline de riscuri, meseria fundașilor".

— *Sînteți aici pentru comentarea, la televiziune, a finalei ?*

—„Exact. Peste trei ore voi fi alături de Billy Wright, în fața microfonului și a televizorului — ghid de pe stadionul Azteca".

— *Apărarea va fi deci... bine apărată. Doi fundași nu-și vor trăda niciodată colegii de post.*

—„Fiți siguri de asta. Mai cu seamă că în finală se vor marca cel puțin cinci goluri. Vor exista deci „inculpați" pentru care va trebui să pledăm...".

Pronostica exact căpitanul echipei „Albionului..".

**Eftimie IONESCU**

BOBBY MOORE

● ÎN CIUDA FAPTULUI că „squadra azzurra" (medalii de argint) a fost primită, în semn de prețuire a locului 2 ocupat la **„El Mundial"**, de către președintele **Giuseppe Saragat**, în jurul formației italiene, mai precis în jurul antrenorilor **Valcareggi** și **Mandelli** se adună tot mai multe critici, dintre care una privește direct nefolosirea lui **Rivera** în finala C.M. Atacurile au devenit tot mai violente.

Și dacă cucerirea titlului de vicecampioană mondială va duce la demisia lui **Valcareggi** se va produce încă una din multele isprăvi ale fotbalului...

● O AMFORĂ ELENĂ CAMPIOANEI MONDIALE. Prezent la turneul final din **Mexic**, președintele federației elene, **George Dedes**, a oferit echipei campioane o veche amforă greacă, despre care se spune că ar avea o vîrstă de... 2000 ani !

## ECOURI LA „MEXICO '70"

● ZIARUL „PRAVDA" din Moscova a publicat un amplu comentariu avînd ca temă problema arbitrajului la C.M., tratat de cei trei trimiși speciali ai săi în **Mexic**. În comentariu se amintește că în ședința comitetului executiv F.I.F.A. vice-președintele **V. Granatkin** a avut o intervenție fermă, cerînd să se pună la punct un sistem care să permită aprecierea activității arbitrilor și sancționarea celor care comit grave greșeli.

● „PENTRU MINE, CLODOALDO a fost jucătorul numărul unu al Campionatului Mondial" — iată părerea celebrului internațional olandez Cruyff.

● „CAMPANIA MONDIAL 1974" a și început... Agențiile de turism din **R. F. a Germaniei** au și lansat, la începutul acestei săptămîni, în sute de mii de exemplare, prospecte cuprinzînd programele de călătorie pentru cei care doresc să asiste la întrecerea de peste patru ani.

● „PELE ESTE, ACUM, de asemenea, cel mai mare «om de echipă» din lume", iată părerea lui **Eusebio**.

● DANNY BLANCHFLOWER, care a urmărit la fața locului campionatul mondial scrie în **„Sunday Express"** : „Fotbalul englez n-a ieșit în mod deosebit în evidență după victoria din 1966. Jucătorii și-au ameliorat, indiscutabil, pregătirea fizică și tehnică, dar ei au suferit și o veritabilă spălare a creierului, sub raportul tacticii. Spuneți-mi o idee originală, neașteptată, care a apărut în fotbalul englez în cursul ultimilor patru ani. Spuneți-mi cînd și unde instinctul, flerul individual, s-au manifestat. Iată de ce apreciez ca just că **Brazilia** este campioană a lumii" .

# mexican MAGAZIN mexican

## SUFERINȚELE UNUI SUPORTER

*In ziua finalei, orice loc de unde se putea vedea terenul de joc era solicitat, era ocupat. Iată-l pe acest înfocat suporter al Braziliei. A ajuns și și-a făcut un „cuib" lîngă gardul de sîrmă al stadionului „Azteca". De acolo și-a încurajat favoriții. Din toată inima, din toată ființa lui.*

„Ah, dumnezeule, ce șut frumos ! Dureros de frumos !" Inima, însă, nu a rezistat și...

*...A căzut lîngă parapet, în șanțul împrejmuitor ! Suporterul brazilian primește îngrijiri. Se va reface însă, și-și va relua locul lîngă gard pentru a-și aplauda din nou favoriții !*

## PERCHEZIȚII LA STADIOANE...

*Măsurile de precauție, luate de organele de ordine ale stadioanelor mexicane în timpul „Mundialului", au mers pînă acolo încît au funcționat grupuri de polițiști cu sarcina de a descoperi pe spectatorii care aveau asupra lor diferite obiecte ce puteau fi transformate în proiectile de aruncat pe teren. Fotografia prezintă un asemenea caz de percheziție, neobișnuită, efectuată de un polițist asupra unui spectator suspectat.*

## AUTOGRAFELE... ÎNVINȘILOR

**Autografe și de la învinși... Cel solicitat este Bobby Charlton la sosirea pe aeroportul din Londra**

## DOAR TREI SUTE...

Fotbaliștii englezi s-au înapoiat la Londra fără titlul cu care plecaseră. Lăsaseră cupa în Mexic, după sferturile de finală. Poate de aceea, la sosire nu i-au întîmpinat decît cîteva sute de suporteri. Printre ei, ziariști, radio și fotoreporteri. Nimănui însă, sir **Alf Ramsey** nu i-a acordat nici cel mai mic interviu, iar cînd un reporter i-a întins microfonul a spus cu bruschețe : **„Ia-l repede de aici ! A fost o călătorie prea lungă și sînt foarte obosit".**

În schimb, **Bobby Charlton** a făcut cîteva declarații, în care a subliniat în primul rînd că impopularitatea echipei în timpul ședерii sale în Mexic, a influențat chiar randamentul său. Cînd un ziarist a semnalat raporturile reci dintre **Ramsey** și presa mexicană, **Charlton** a ripostat : **„Nu văd de ce ar fi trebuit să colaboreze cu ea după toate cele ce a scris. Ceea ce se poate spune este că sir Alf nu se pretează la dublu joc".**

Comentariile însă, abea au început...

## MARKO EXPLICĂ...

După o știre transmisă de agenția cehoslovacă de presă, antrenorul **Josef Marko** consideră altitudinea și căldura mare drept cauze principale ale înfrîngerii echipei naționale în Mexic. El a remarcat că doar portarul **Viktor**, fundașul **Dobias**, mijlocașul **Migas** și atacantul **Petras** au rămas imuni la efectele negative ale condițiilor climaterice mexicane.

## AU EVADAT ÎN TIMPUL UNUI MECI !

Fotbalul, sport atît de popular și de puternic, deschide multe porți. Vreți o dovadă ? În timpul transmisiunii pe micul ecran a meciului semifinală Italia — R.F. a Germaniei, paznicii unei închisori mexicane au urmărit cu atîta pasiune fazele dramatice ale acestei întîlniri, au fost atît de concentrați asupra momentelor neprevăzute în care a abundat partida, încît n-au... simțit cînd cei 23 de deținuți și singurul paznic care a rămas cu ei, au profitat pentru a fugi spre cele mai largi orizonturi...

## AMINTIRI, AMINTIRI...

Incet-încet se vor stinge ecourile campionatului mondial din Mexic și participanților le vor rămîne doar amintirile, înscrise în „jurnale de zi" sau fixate pe peliculă, în albume cu tăieturi din ziare sau de fotografii. Ca aceasta care înfățișează pe două din vedetele ediției mexicane, **Uwe Seeler** și **Schnellinger**, „echipați" cu imensele și splendidele pălării din țara aztecilor.

Mexicul a trecut, acum gîndurile se îndreaptă spre ediția jubiliară, a 10-a, din R.F.G...

● În timpul campionatului mondial, o serie de medici din Brazilia au luat severe măsuri de supraveghere a bolnavilor lor cardiaci. Astfel, doctorul **Nahaniel Rodrigues** și-a sfătuit bolnavii să nu urmărească finala la televizor. După **Rodrigues**, cu fiecare meci disputat de Brazilia numărul accidentelor cardiace s-a mărit ! La spitalele din Rio din totalul bolnavilor de inimă 40% au fost internați în timpul jocurilor din Mexic, ca urmare a afecțiunilor cardiace provocate de bucuria victoriilor.

Nu se cunosc însă, efectele similare resimțite în Italia, după finală...

## DOMIDE ALES ÎN ECHIPA MONDIALĂ A CELOR MAI... FRUMOȘI JUCĂTORI!

Una din publicațiile mexicane a invitat pe cititorii săi să alcătuiască o „echipă a lumii" alcătuită din cei mai... frumoși jucători participanți la campionatul mondial. Ancheta s-a bucurat de succes mai ales în rîndul sexului frumos.

Primul ales a fost englezul **Geoff Hurst**, care a făcut să bată mai multe inimi decît uruguayanul **Mazurkiewicz**, marocanul **Ben Kassou** și italianul **Gianni Rivera**. Au mai obținut voturi, destul de multe : **Calderon** (Mexic), **Beckenbauer** și **Müller** (R.F.G.), **Bișevei** (U.R.S.S.), **Cubillas** (Peru), DOMIDE (România) și chiar **Uwe Seeler** (R.F.G.), care are, în ochii femeilor, multă personalitate...

De remarcat că în această originală echipă a lumii n-a fost ales nici unul din jucătorii campioanei mondiale, Brazilia.

● Aflat în landul Renania — Westfalia, unde se desfășurau alegerile regionale, președintele R.F. a Germaniei, **Heinemann**, nu a scăpat ocazia de a urmări evoluția echipei naționale de fotbal în Mexic. Grație unei instalații speciale, el a urmărit simultan la televizor atît rezultatele primului tur de scrutin, cît și meciul din semifinală C.M., Italia — R.F. a Germaniei.

● Jucătorii belgieni au oferit Crucii Roșii mexicane — spre a fi vîndute la licitație 20 mingi cu autografele lor.

● Președintele comitetului național al sporturilor din Peru i-a anunțat pe jucătorii echipei reprezentative că datorită frumoasei lor comportări la C.M. vor primi fiecare cîte un loc de casă în cel mai frumos cartier al capitalei țării, Lima.

● S-a calculat că pe tot timpul ședерii sale în Mexic, **Pele** a acordat peste 20.000 autografe !

● În filmul C. M. intitulat „Mexico 70" și realizat de cunoscutul regizor **Albert Isaac**, un rol va avea și actualul președinte al F.I.F.A., **Stanley Rous.**

● **J. Saldanha**, despre fotbalul brazilian : **„Acesta este ca o plapumă scurtă iarna : dacă atacă, se descoperă la picioare, dacă se apără își dezvelește restul trupului".**

● În timpul ședерii sale în Mexic, **Gerd Müller** a înregistrat pe disc o nouă melodie, intitulată : **„Ura ! Ura ! Ura ! Mexico !".**

● În timpul desfășurării turneului final al C.M., o personalitate deosebită și-a cîștigat o bisericuță din orașul Zopozan (Mexic). Altarul acesteia a fost împodobit cu drapelele celor 16 țări participante, cu o copie a „Cupei Jules Rimet" precum și cu numeroase mingi de fotbal.

● Ambasadorul Braziliei la Ciudad de Mexico a anunțat că un oraș din țara sa (nu s-a precizat care) va primi numele **„Guadalajara"** în amintirea frumosului oraș mexican care a găzduit cea mai mare parte din timp echipa națională în Mexic.

# CUVINTE ÎNCRUCIȘATE

## JUANITO ARE CUVÎNTUL

ORIZONTAL : 1) Înaintaș bulgar, prezent la C.M. — Torinez din lotul lui Valcareggi. 2) Locul eliminării Angliei — Fundaș bulgar, participant în Mexic. 3) Unul dintre cei mai „slabi" jucători brazilieni la prezenta ediție a C.M... — ...și unul dintre cei mai buni. 4) Mijlocaș uruguayan — A evoluat în grupa D. 5) Fundaș de nădejde al „squadrei azzurra" — Grupele, pentru cele 16 (fig.) — Debutul Israelului ! — Pronume. 6) Măsură — Traian Savu — Mașină din orașul în care activează... Haller — Diviziune la tenis. 7) Lucescu, pentru „tricolori" — Hotelul arbitrilor, în Toluca. 8) Curelușă — L-a dat echipei noastre pe Domide — Tostao, în preliminarii ! — Ion Marinescu. 9) Jucător marocan din lot — Reprezentată în turneul final de către 5 echipe. 10) Patru — 31 mai 1970, ziua meciului inaugural — ...Caetano, fundaș uruguayan din lot. 11) Foarte bună, după oboseala meciului — A viza poarta adversarului — Limba esperanto simplificată. 12) Copiată — Gol. 13) Vechi caractere germanice — Jair, pe una din extreme ! — Domină, cu înălțimea lui de 4100 m. orașul Toluca. 14) Unul din infinitivele antrenorilor — Înaintaș „carioca" — Echipă din Luxemburg și Grecia.

VERTICAL : 1) ...Ramsey, stopat din cursă de elevii lui Schön — Obiectiv de atins în fiecare etapă a C.M. 2) Unul din așii vest-germani — „Piesă" de nădejde a Italiei — Muiat. 3) Cerc ... geografic — Concurent... pe hipodrom — Printre cei mai buni „tricolori" din Mexic. 4) Foarte disputată, ca semifinala de pe Azteca — Marea „decepție" a lui Marko. 5) Pexa, în finală ! — A curăța. 6) Gust mediu ! — Sandu Hristea — Enervați. 7) Însușire — A suspina — Asemenea. 8) Competiție găzduită de Mexic în 1968 — Început de atac !) Fost partener al lui Pelé și Zagalo — 1970, cel al marii confruntări fotbalistice mondiale — Fundaș al naționalei noastre. 10) Calitate — „JUANITO ARE CUVÎNTUL". 11) Sabie — Înaintaș iugoslav — Vava... în tripletă ! 12) După unii... selecționeri (sing.) — Debutul lui Șesternev ! — Portar spaniol, partener al vest-germanilor și al italienilor în unele meciuri pregătitoare pentru Mexic. 13) ...Dumitru, alt valoros component al naționalei noastre în Mexic — Țara ...cuptoarelor înalte — Brazilian învins de... brazilieni, în „sferturi". 14) Apărător — Fundaș al „celestilor", prezent în Mexic.

Cuvinte rare : IDO.

**DAN MIHALE**

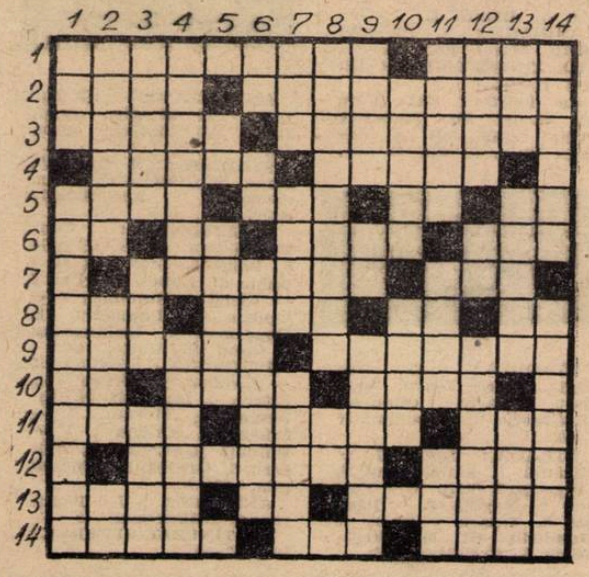

### DEZLEGAREA CAREULUI DIN NR. 212

**Orizontal :** 1) Brazilia — Neagu. 2) Români — Uruguay. 3) Asigurată — Alba. 4) Vară — Everaldo. 5) Ot — La — Anina — Ni. 6) Orori — T — D — S — E. 7) U — I — Dumitrache. 8) Riva — Sacre — Ha. 9) Stere — R — Aimore. 10) Salamanov — In — D. 11) Libuda — Ehn — Hs. 12) Finală — Fragoso. 13) Sao — Augustin — N.

## MAI GREU DECÎT ÎN ȘASE MECIURI !

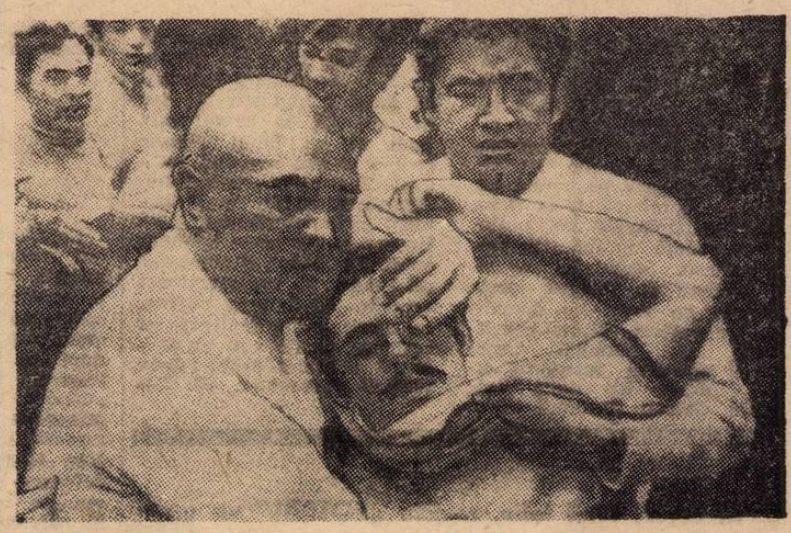

**Cele 15—20 de minute de după finala cu Italia au fost cele mai dificile pentru Rivelino, mijlocașul-extremă al echipei campioane mondiale. Mai dificile decît cele șase meciuri la care a participat în „campania mexicană". Și asta pentru că n-a putut rezista entuziasmului suporterilor și a... leșinat. Iată-l, inconștient, primind ajutorul maseurului Americo.**

# JOC ÎNDÎRJIT, FINAL DRAMATIC

Lipsiți de aportul lui **Dumitru** și **Codreanu**, dispăruți fără urmă de la programul fixat de antrenori după meciul cu Steaua, rapidiștii au venit la Petroșani cu intenția vădită de a obține un rezultat de egalitate. Și, înlocuitorii celor doi titulari, **Cojocaru**, perechea lui **Lupescu**, ca și **Niță**, mijlocaș defensiv, s-au achitat cu brio de sarcini fiind printre pilonii de bază ai formației bucureștene, factori determinanți ai punctului obținut în deplasare.

Revenind la joc, trebuie arătat că acesta s-a desfășurat într-o excesivă tensiune nervoasă și extrem de precipitat, aceasta cu largul concurs al arbitrului **Birăescu** care a trecut cu vederea numeroase faulturi comise de ambele părți. Presiunii jucătorilor de la Jiul care lăsau impresia că vor cîștiga fără dificultate — șutul lui **I. Constantin** din primul minut de joc, respins magistral de **Răducanu** fiind dătător de speranțe — bucureștenii răspund printr-o defensivă supranumerică care destramă fiecare atac, **Greavu** et comp. făcînd adevărate acte de eroism. Situațiile de gol nu întîrzie să se arate : **I. Constantin** (min. 12), **Sandu** (min. 15) și **Popescu** (min. 27) le ratează fie datorită impreciziei, fie formei excelente a lui **Răducanu.**

La reluare, jocul este la fel de înfîrjit : presiune puternică a gazdelor, apărare disperată rapidistă. O adevărată lovitură de teatru se petrece în min. 85 cînd **Năsturescu** inițiază o inteligentă acțiune, urmată de o pasă precisă la **Neagu** care la rîndu-i prelungește mingea la **Adam** și acesta înscrie plasat. În minutul următor balonul repus în joc ajunge pe dreapta la **Cotormani** — proaspăt introdus în echipă — acesta centrează în careu la **Naidin** care cu capul înscrie.

Ultimele minute au însemnat un adevărat asediu în careul oaspeților. **Răducanu** s-a opus însă la șuturile lui **Naidin** și **Ion Constantin** și giuleștenii obțin astfel un punct foarte prețios în deplasare. **(GH. N.).**

# NOI SPERANȚE PENTRU FEROVIARII CLUJENI

Din min. 1, cu foarte puține și scurte pauze, la Cluj a plouat torențial. Terenul de joc s-a transformat literalmente într-un veritabil patinoar... lichid. Mingile căzute în numeroasele bălți rămîneau țintuite perfect. La unele intervenții ale portarilor, apa sărea ca la un start, luat în bazin, într-o cursă nautică. În aceste condiții total vitrege, nu se puteau pretinde execuții tehnice precise, aplicarea unor scheme tactice. Dar lipsa de spectacol a fost compensată de ambele echipe printr-o incredibilă risipă de energie, fapt pentru care merită toate felicitările.

Victoria a revenit pe merit clujenilor, care au știut să apere un minimum de avantaj luat la pauză, prin golul lui Soos, dintr-o lovitură de la 11 m și respectiv să iasă din nou în atac după ce piteștenii au egalat prin Roșu. Punctul victoriei a fost realizat de Dragomir, într-un moment cînd se părea că toate conturile au fost încheiate. Succesul realizat de feroviarii clujeni le dă în continuare acestora speranțe pentru evitarea retrogradării.

Din această partidă în mod deosebit a ieșit în evidență puterea de luptă a veșnic tînărului stîlp al apărării, **Soos,** tenacitatea lui **Cojocaru** și **Soo,** ultimul un adevărat piston la mijlocul terenului în acțiunile de atac și apărare. De la piteșteni am reținut jocul bun al fundașului central **Barbu** și al lui **Dobrin** pentru felul cum a știut să se descurce și să-și servească coechipierii cu mingi utile. **(VICTOR MOREA,** coresp.).

# MECIUL OCAZIILOR RATATE

Jocul debutează cu acțiuni destul de dinamice în direcția ambelor porți. Drept consecință, în min. 7 Ghiță se pripește și scapă mingea, pe care Hajnal, aflat pe față, o reia în gol : 1—0. După acest prim punct, mureșenii atacă mai insistent și realizează faze periculoase la poarta băcăuanilor. Încet-încet, oaspeții echilibrează jocul dar spre sfîrșitul primei reprize gazdele atacă mai decis. Fazekaș și Hajnal ratează însă din situații clare.

Repriza a doua a început sub semnul dominării băcăuanilor, care au atacat dezlănțuit, astfel că în min. 48 Dembrovschi egalează cu un șut de la 30 m. în colțul stîng al porții, făcînd inutilă intervenția lui Bay. Mureșenii vrînd să dea o replică hotărîtă, insistă în careul băcăuanilor dar din nou sînt ratate ocazii din cele mai favorabile. În min. 54, Fazekaș, — aflat singur în fața lui Ghiță — nu știe ce să facă cu mingea și Comănescu venit din urmă degajează în corner. La un atac al lui Dembrovschi, centrul înaintaș băcăuan este faultat în careu, dar arbitrul, departe de fază, nu sancționează. În continuare ambele formații se întrec în ratări. Nu se înscrie din cauza pripelii atacanților dar și datorită intervențiilor salutare ale apărărilor imediate. **(SEBASTIAN ALBU,** corespondent).

# POLI, ÎNCĂ 2 PUNCTE !

Cu o apărare mult mai bine pusă la punct prin reintrarea lui Stoicescu, cu o linie de mijloc bine orientată tactic și cu un atac mai incisiv, Politehnica a reușit miercuri o victorie frumoasă care împreună cu cea de duminică de la Brașov o „izolează" cel puțin deocamdată de locurile periculoase. Studenții, ca și petroliștii au început jocul destul de greu, cu greșeli de începători. Ei au reușit însă să străbată ușor prin apărarea petrolistă și să înscrie de două ori prin Goleac și Ianul care au profitat de nesiguranța lui Stelian și a lui Grecu. La 2—0 ieșenii sînt convinși că jocul a luat sfîrșit dar în min. 29, în urma unui fault al lui Ianul, Iuhasz reduce scorul aducînd nesiguranță asupra rezultatului. Petroliștii rămîn în 10 oameni prin eliminarea lui Grozea și din acest moment joacă mai atent, domină dar nu reușesc să egaleze. Jocul este în continuare nervos, se comit multe faulturi și cei care înscriu sînt tot studenții obținînd astfel a doua victorie consecutiv. **(M. T.).**

**În cursul lunii iulie, revista „FOTBAL" va apărea joia, la orele obișnuite, pentru a cuprinde etapele de campionat programate miercurea**

# ADAMACHE, EROUL MECIULUI

Meciul a fost în general fără istoric, modest ca factură tehnică, simetric ca desfășurare în cele două reprize și disputat într-un ritm obositor de lent — în parte justificat, desigur, și de căldura excesivă. Steaua a dominat teritorial mai bine de trei pătrimi din cele 90 de minute de joc, a atacat mai mult, dar dezlînat și fără convingere, preferînd — în locul fazelor simple, cu lovituri la poartă — combinații mult prea savante și fără șanse de finalizare.

Adamache

Steagul roșu, cu gîndul la recuperarea a cel puțin un punct din cele pierdute acasă cu Politehnica, s-a apărat supranumeric — uneori chiar cu întreaga echipă — destul de organizat și calm, făcînd în fața porții apărată excepțional de Adamache — de fapt principalul autor al semisuccesului echipei brașovene — un zid în care militarii n-au reușit să găsească nici o fisură care să le ofere posibilitatea valorificării numeroaselor acțiuni ofensive organizate în special în repriza a doua. **(M. I.).**

# UN „MINI" ITALIA—R.F.G.

Dintr-o presupusă formalitate pentru **Dinamo București,** jocul cu **Farul** a devenit marea surpriză a etapei ; un meci care a pasionat, a exclus orice moment de toropeală a tribunelor. Farul a avut 2—0, în min. 39, ca urmare a unor contraatacuri bine realizate, profitînd de dezorientarea liniei de fundași a bucureștenilor. Stupoare în tribune, dar mai ales în tabăra dinamovistă. Mai ales că intervenise și accidentarea lui Dumitrache. Dominarea gazdelor continuă pînă la pauză, dar fără efect, ca de altfel în întreaga repriză.

Va veni a doua repriză, partea cea mai frumoasă a întîlnirii ; ea va mări dramatismul întrecerii. Dinamo pornește în trombă și nu mai părăsește jumătatea de teren a constănțenilor. În zece minute egalează și toată lumea credea că va interveni deznodămîntul prevăzut de calculele hîrtiei. Eroare ! Farul zvîcnește, profită de avîntarea defensivei bucureștene și obține (min. 72) un gol pe contraatac care avea să fie al victoriei ! Nimic n-a mai putut schimba soarta meciului ; nici zecile de cornere la poarta tînărului Popa (proaspătul intrat, care avea să devină „eroul" partidei), nici numeroasele încleștări aeriene dintre atacanții lui Dinamo și fundașii Farului. **(Ef. I.).**

# DIVIZIA NAȚIONALĂ A ETAPA A 24-a

## O VICTORIE CU EMOȚII

U.T.A. și-a continuat seria succeselor, dar cel de ieri, în fața Universității Craiova, a fost plătit cu eforturi și emoții nebănuite inițial. Craiovenii, în tradiționala lor criză de formă de sfîrșit de campionat, n-au dat o replică forte și tocmai de aceea victoria campioanei s-ar fi putut contura mai rapid și mai convingător. U.T.A. — handicapată din primul minut de golul fulgerător al lui **Bălan,** care a șutat pe un culoar părăsit de **Pojoni** — a funcționat în acest meci fără suplețe (linia de mijloc n-a avut mobilitatea cunoscută), fără dezinvoltură și fără dinamism. Ea a fost în orice caz superioară adversarului, a dominat mai mult, a construit mai lucid, dar golurile au întîrziat să sosească pentru că un atac neajutat ca altădată de liniile din spate, n-a putut conta nici pe forma de odinioară a lui **Domide** și nici pe spontaneitatea obișnuită (în ciuda golului doi) a lui **Dembrovschi.** Egal cu sine însuși, doar **Fl. Dumitrescu** — activ și precis în acțiuni, coautor la primul gol, „piază rea" tot timpul meciului sub privirile lui **Oprea** și **Pilcă** — a făcut în fața Universității Craiova jocul demn de o linie de atac a posibilei noi campioane. **(I. C.).**

## TREI LOVITURI DE PEDEAPSĂ !

La Oradea s-a jucat fotbal frumos doar primele 15 minute, timp în care Crișul a construit cîteva acțiuni spectaculoase irosite însă în momentul finalizării. Astfel, după ce în min. 6 **Catona** respinge în corner un șut puternic al lui **Codrea,** în minutele 9, 10 și 11 Crișul ratează de trei ori prin **Kun II** (o dată vrînd să dribleze și portarul într-o situație ideală de gol) și **N. Alexandru.** În min. 21 se șutează de trei ori consecutiv la poarta lui **Moldovan** dar fără succes. Două minute mai tîrziu **Sudi** comite henț în careu și lovitura de la 11 m. este transformată de către **Popovici** impecabil. După gol jocul scade în intensitate, clujenii fiind cei care domină mai mult, lansează atacuri în adîncime, terminate cu șuturi de la distanță dar foarte rar pe spațiul porții. În min. 78 **Cociș** speculează o ezitare a apărării clujene și înscrie după ce driblează și portarul advers. Jocul se înviorează în final cînd arbitrul **Gh. Popovici** acordă două lovituri de la 11 m. gratuite, ambele ratate de către **Adam** (min. 80) și respectiv **Popovici** (min. 90). **(V. SERE,** corespondent).

### C.F.R. Cluj — F.C. Argeș 2—1 (1—0)

AU MARCAT : Soos (min. 42 din 11 m.), Roșu (min. 76) și Dragomir (min. 81).

STADION : Parcul Orașului ; timp : ploaie torențială ; teren cu bălțoace ; spectatori aproximativ 5.000.

C.F.R. : Mărculescu 7 — Soos 8, Costea 7, Cojocaru 8, Dragomir 7 — Marius Bretan 7, Soo 8 — Țegean 7, Sorin Bretan 6, Oct. Ionescu 7, Petrescu 8.

F.C. ARGEȘ : Vintilă 6 — Pigulea 7, Barbu 7, Vlad 7, Ivan 6 — Olteanu 7, Prepurgel 7 — Nuțu 6 (min. 70 Roșu 7), Radu 7, Dobrin 8, Jercan 5.

ARBITRU : P. Badea (Brașov) nota 8.

LA TINERET-REZERVE : 4—0 (0—0).

Au înscris : Barna (2), Naghi și Itu.

### DINAMO Buc. — FARUL 2—3 (0—2)

AU MARCAT : Caraman (min. 23), Kallo (min. 39 și 72), respectiv Sălceanu (min. 50), Nunweiller VI (min. 60).

Stadion : Dinamo ; spectatori : 12.000 ; timp : frumos ; teren : bun.

DINAMO : Andrei 5 (min. 40 — Cavai 6) — Cheran 5, Nunweiller IV 5, Dinu 8, Deleanu 6 — Sălceanu 6, Nunweiller VI 7 — Pircălab 8, Both 6, Dumitrache 6 (min. 35 — Doru Popescu 5), Lucescu 7.

FARUL : Ștefănescu 5 (min. 65 — Popa 8) — Stoica 6, Antonescu 7, Mareș 7, Pleșa 7 — Badea 7, Constantinescu 6 (min. 55 — Koszka 6) — Sasu 8, Tufan 6, Caraman 7, Kallo 7.

ARBITRU : Gr. Birsan (Galați) nota 7.

LA TINERET-REZERVE : 5—2 (2—0).

### A.S. ARMATA — DINAMO Bacău 1—1 (1—0)

AU MARCAT : Hajnal (min. 7) și Em. Dembrovschi (min. 48).

A.S.A. : Bay 7 — Șleam 7, Toth 7, Ispir 8, Czako 7 — Deneș 5 (min. 70 : Sik 6). Ciutac 6 — Lucaci 7, Hajnal 7, Fazekaș 5, Nistor 8.

DINAMO : Ghiță 7 — Kiss 6 (min. 65 : Bogdan 6), Nedelcu 7, Velicu 6, Comănescu 7 — Vătafu 7, Duțan 7, — Pană 7, Em. Dembrovschi 8, Ene Daniel 7, Băluță 6.

ARBITRU : O. Anderco (Satu Mare) nota 8.

LA TINERET-REZERVE : 2—3 (1—1).

Au înscris : Gal (min. 20, 49 și 60), respectiv Varodi (min. 37) și Mocanu (min. 69 din 11 m.).

### STEAUA — STEAGUL ROȘU 0—0

STADION : „23 August", teren foarte bun, timp foarte călduros, spectatori aproximativ 7.000.

STEAUA : Suciu 7 — Mirăuță 7, Sătmăreanu 7, Ciugarin 7, Vigu 8 — Voinea 7, Negrea 7 — Pantea 5, Tătaru 6 (min. 46 Dumitriu III 6), Ștefănescu 5, Creiniceanu 7.

STEAGUL ROȘU : Adamache 10 — Ivăncescu 7, Jenei 8, Olteanu 7, Rusu 6 — Pescaru 6 (min. 70 Cojocaru 6), Cadar 7 — Necula 6, Florescu 5 (min. 70 Drăgoi 5), Balint 7, Györfi 6.

ARBITRU : Mircea Rotaru (Iași) nota 9.

LA TINERET-REZERVE : 3—2 (1—1).

Au înscris : Vlad (2) și Manea, respectiv Iambor și Turdeanu.

### U.T.A. — „U" Craiova 2—1 (1—1)

AU MARCAT : Bălan (min. 1), respectiv Moț (min. 12) și Otto Dembrovschi (min. 70).

STADION : U.T.A. ; spectatori : 12 000 ; timp : frumos ; teren : excelent.

U.T.A. : Gornea 8 — Birău 7, Lereter 8, Pojoni 7, Broșovschi 8 — Petescu 7, Axente 7, Domide 7 (min. 77 — Sepp) — Moț 7 (min. 60 — Schiopu 7), Dembrovschi 6, Fl. Dumitrescu 9.

„U" CRAIOVA : Oprea 7 (min. 16 — Pilcă 7) — Niculescu 7, Bîtlan 7, Mincă 7, Tană 6 — Strîmbeanu 7, Ivan 7 — Martinovici 6, Neagu 7 (min. 77 — Dașcu), Oblemenco 7, Bălan 7.

ARBITRU : N. Rainea (Bîrlad) 8.

LA TINERET-REZERVE : 2—1 (0—0).

### CRIȘUL — „U" Cluj 2—0 (1—0)

AU ÎNSCRIS : Popovici (min. 23 din 11 m.) și Cocis (min. 78).

CRIȘUL : Catona 8 — Sărac 7, Bulc 9, Lucaci 7, Popovici 8 — Sătmăreanu II 7, N. Alexandru 6 (min. 46 E. Noghi 5) — Suciu 6, Kun II 5 (min. 73 Cefan 6), Cociș 7, Kassai 6.

„U" CLUJ : Moldovan 7 — Crețu 9, Pexa 7, Codrea 6, Cîmpeanu 6 — Anca 7, Munteanu 8 — Uifăleanu 5, Sudi 6, (min. 73 Lică 5), Adam 6, Pripici 6.

ARBITRU : Gheorghe Popovici (București) nota 7.

LA TINERET-REZERVE : 1—3 (1—0).

Au înscris : Nichiti, Kallo II și Iordache, respectiv Agut.

### JIUL — RAPID 1—1 (0—0)

AU MARCAT : Adam (min. 85) și Naidin (min. 86).

STADION : Jiul, teren bun, timp frumos, spectatori aproximativ 7.000.

JIUL : Stan 7 — Popescu 7, Georgevici 6, Stocker 7, Dobrescu 6 — Marinescu 6 (min. 72 Cotormani 6), Sandu 6 — Peronescu 5, Ion Constantin 6, Libardi 6, Naidin 6.

RAPID : Răducanu 9 — Pop 7, Lupescu 8, Cojocaru 7, Greavu 8 — Marin Stelian 6, Niță 7 — Năsturescu 6, Petreanu 6 (min. 46 Adam 7), Neagu 6, Bujor 6.

ARBITRU : St. Bîrăescu (Timișoara) nota 6.

LA TINERET-REZERVE : 1—0 (1—0).

A înscris : Nădășan.

### POLITEHNICA — PETROLUL 3—1 (2—1)

AU MARCAT : Goleac (min. 21 și 62), Ianul (min. 25), Iuhasz (min. 29).

STADION : „23 August", teren bun, timp călduros, spectatori aproximativ 8.000.

POLITEHNICA : Constantinescu 8 — Gavrilă 8, Ianul 8, Stoicescu II 7 (min. 67 Lupea 7), Pal 6 — Alecu 6, Simionaș 8 — Goleac 8, Lupulescu 5, Cuperman 7, Moldoveanu 7 (min. 56 Marica 4).

PETROLUL : Stelian 5 — Gruber 6, Grecu 6, Florea 7 (min. 69 N. Ionescu 5), Mocanu 7 — Iuhasz 8, Cringașu 7 — Dincuță 6, Cotigă 5, Moraru 5, Grozea 5 (eliminat min. 27).

ARBITRU : V. Pădureanu (București) 8.

LA TINERET-REZERVE : 3—0 (2—0).

Redacția și administrația : bd. Mărăști nr. 26, București, Tiparul : I. P. Informația ; str. Brezoianu 23—25

PROLETARI DIN TOATE ȚĂRILE, UNIȚI-VĂ!

# FOTBAL

REVISTĂ SĂPTĂMÎNALĂ
ANUL V ● JOI 9 IULIE 1970 ● 215
12 PAGINI ● 2 LEI

ADVERSARII NOȘTRI ÎN COMPETIȚIILE EUROPENE

## FEYENOORD (Olanda)

*în „Cupa campionilor europeni"*

## CÎȘTIGĂTOAREA CUPEI U.R.S.S.

*în „Cupa cupelor"*

## ECOURILE LUI MEXICO '70

- **CONFERINȚA DE PRESĂ DE LA F. R. FOTBAL**
- **IMPRESIILE ȘI INTENȚIILE LUI SALDANHA**
- **ECHIPELE ITALIEI ȘI R. F. A GERMANIEI, LA ORA BILANȚULUI**

BUCUREȘTI, STADIONUL DINAMO. — Iată faza din care Dinamo București a obținut golul egalizator în meciul cu F. C. Argeș: Pîrcălab a centrat impecabil și Both a reluat în plasă, cu toată opoziția lui Pigulea și a portarului Niculescu
Foto: S. BRAȘOVEANU

DUPĂ ETAPA 26-a

## „STATU QUO" ÎN LUPTA PENTRU TITLU
## COMPLICAȚII ÎN ZONA RETROGRADĂRII

*Duminică, la București, derbiul finalului de campionat:*

**RAPID – DINAMO**

PENTRU CAMPIOANELE JUDEȚELOR

# ÎNCĂ TREI SĂPTĂMÎNI DE EMOȚIE

I.C.I.M.B., campioana județului Brașov

Incet-încet, cu fiecare săptămînă, se lasă cortina peste competițiile interne. Divizia B și-a desemnat campionii, Divizia C — cîștigătorii seriilor, campionatele județene și orășenești de asemenea. Iată-ne în perioada barajelor pe care le asaltează acele formații cărora le-au surîs șansele în aprigele — pe alocuri chiar prea aprige ! — competiții locale. Despre unele campioane județene am mai scris în numerele trecute ale revistei. Astăzi vom trece în revistă — cu ajutorul prompt al corespondenților noștri — numele altor cîtorva cîștigătoare care pe tot parcursul acestei luni vor lupta pentru a-și vedea împlinite speranțele, adică promovarea. Barajul care va decide echipele ce vor activa în sezonul viitor în Divizia C va începe în ziua de 12 iulie. Etapa următoare este programată în 19 iulie, iar turul final între 26 și 29 iulie.

● Forestierul Stîlpeni, Textilistul Pitești, Avintul forestier Curtea de Argeș și RAPID PITEȘTI s-au perindat pe rînd la șefia clasamentului campionatului județean Argeș. În final victoria a surîs rapidiștilor, antrenați de prof. **Ion Popescu,** care își văd astfel încununate de succes eforturile, reușind în același timp, să cîștige întrecerea fără să cunoască înfrîngerea **(Ilie Fețeanu** — corespondent).

● MINERUL BIHOR — care pe parcursul celor 26 de etape ale campionatului județului Bihor a gustat doar o singură dată din paharul înfrîngerii — a reușit să reediteze buna comportare de anul trecut și să cîștige din nou campionatul. Indiscutabil, merite de necontestat revin și antrenorului **Camil Schertz** care pare hotărît să-și conducă echipa prin hățurile caudine ale barajului la promovarea în Divizia C. **(Vasile Sere** — corespondent).

● Învingînd cu 3—0 în ultima etapă pe Rafinăria Cîmpina, elevii antrenorului **Gheorghe Gavriloaie** au reușit să-și adjudece titlul de campioană a județului Prahova. Rămîne de văzut dacă VICTORIA FLOREȘTI va fi o demnă reprezentantă a fotbalului prahovean la examenul barajului pentru promovare **(Mihai Sima** — corespondent).

● Ani la rînd OITUZUL TG. OCNA a încercat să-și apropie titlul de campioană a jud. Bacău, după care a rîvnit atît de mult. Se alegea însă doar cu locul 1 la capitolul... jucători sancționați. Totuși, în această primăvară, depunîndu-se eforturi mai mari, conjugate cu seriozitate și dăruire (instructor : **Păun Tănase),** neavînd nici un jucător suspendat, Oituzul cîștigă campionatul spre bucuria simpatizanților ei. **(Ilie Iancu** — corespondent).

● De-abia în finalul competiției a reușit I.C.I.M. BRAȘOV să se desprindă de principalii ei urmăritori și pretendenți la titlu — studenții Institutului Politehnic — și să cîștige campionatul județean. Pregătirea corespunzătoare imprimată echipei de antrenorul **C. Mateescu** lasă să se întrevadă o comportare bună la baraj, cu ocazia căruia va fi inaugurată parțial și baza sportivă proprie. **(Carol Gruia** — corespondent).

● MINERUL BAIA SPRIE și Minerul Baia Borșa, despărțite doar de un punct în clasament, s-au întîlnit într-un meci direct și decisiv pentru cîștigarea campionatului județului Maramureș. Partida s-a încheiat la egalitate, 0—0, astfel că prima echipă va reprezenta Maramureșul la barajul pentru promovarea în Divizia C **(Vasile Săsăranu** — corespondent).

● Campionatul județean Constanța s-a încheiat în 20 iunie, cînd VICTORIA MEDGIDIA a fost investită cîștigătoare. N-a fost o victorie ușoară, Știința Constanța și Metalul Mangalia neimpăcîndu-se nici un moment cu gîndul de a se considera învinse. Aceste trei echipe, plus Victoria Saligny, Petrolul Constanța și Tractorul Chirnogeni au constituit plutonul fruntaș al campionatului, oferind meciuri cît de cît atractive. **(I. Emil** — corespondent).

● C.F.R. ROȘIORI (Teleorman) cu o formație mult întinerită s-a instalat încă din primele etape în fruntea clasamentului campionatului județean, cîștigîndu-l la o diferență de 12 puncte (!), realizînd și un golaveraj excelent : 123—33 ! Roșiorenii bat deci din nou la poarta Diviziei C, ca și anul trecut **(M. Lerescu** — corespondent).

● Noua campioană a județului Hunedoara este C.F.R. SIMERIA care a cîștigat detașat titlul **(N. Sbuchea** — corespondent).

● F.C. CARACAL, campioana județului Olt, se anunță ca o serioasă pretendentă la promovare. O recomandă autoritatea cu care a dominat campionatul și unele rezultate din partidele amicale, printre învinsele sale numărîndu-se „U" Craiova, Electroputere Craiova, Chimia Rm. Vîlcea, Steaua-tineret. Prof. **Ion Pîrvulescu** speră, împreună cu talentații săi jucători, că va... sări peste hopul barajului și, deci, în toamnă, echipa caracaleană se va număra printre divizionarele C. **(Gheorghe Dorneanu** — corespondent).

● Pasionantul duel dintre C.I.L. TG. JIU și Metalurgistul Sadu a fost decis de golaveraj : 126—12 (C.I.L.), față de 112—13 realizat de Metalurgistul. Și, astfel, echipa Combinatului de industrializare a lemnului va reprezenta Gorjul la baraj **(Manole Băloi** — corespondent).

● Fostul jucător al Politehnicii și Oțelului din Galați **(Victor Cîmpeanu),** acum antrenor, a reușit să facă din DACIA GALAȚI o echipă disciplinată, omogenă, ambițioasă și bine pusă la punct. Victoria în campionatul județean nu este deci o întîmplare. **(Victor Ștefănescu** — corespondent).

Dacia, campioana județului Galați

**PUSU CHIȚA, Iași.** Se vede că nici dv., nici colegul dv. n-ați asistat pînă în prezent la un meci de fotbal. Altfel v-ați fi convins... pe viu că un arbitru de tușă nu „fuge pe marginea terenului de la o poartă la alta", ci doar de la linia de centru pînă la fanionul de la linia de poartă. Ce-ar fi însă, pentru că tot se reia campionatul, să vă luați inima în dinți și să mergeți măcar la un meci, să susțineți pe „Politehnica" ?

**M. RAȚOI, Pitești.** Vom continua să publicăm materiale despre turneul final al campionatului mondial, despre participarea echipei noastre la această mare competiție, despre modul cum au înțeles jucătorii noștri să se comporte la Guadalajara. Așa că veți primi răspuns și la întrebarea pe care ne-ați adresat-o.

**DUMITRU ROȘU, com. Belciugatele jud. Ilfov.** Aveți dreptate. În campionatul Europei, partida retur de la

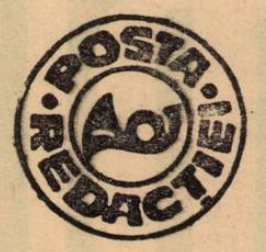


București (0—1), poarta echipei Italiei a fost apărată de același **Albertosi,** actualul titular al squadrei azzurra.

**MIHAIL IACOB, București.** Pentru informații detaliate privind cursurile de arbitri va trebui să vă adresați colegiului municipal de arbitri.

**PAUL OANĂ, com. Seleuș, Arad. Nicolae Țîtaru** a jucat de 24 de ori în echipa națională, marcînd trei goluri. **Florea Voinea** a apărat o singură dată culorile naționale, fără să marcheze.

**ION IUGA, Petroșani.** N-a fost chiar așa cum ați presupus dv., și mulți alții, afirmînd că la ediția a IX-a a C.M. se vor marca extrem de puține goluri. După cum, pe semne, v-ați convins, s-a jucat mult mai deschis, mai ofensiv decît cu patru ani în urmă, înscriindu-se goluri multe și deosebit de spectaculoase. 4—3, 3—2, 3—2, 4—1, 4—2 sînt scoruri care vin în sprijinul afirmației. N-am asistat nici la scene scandaloase, cu eliminați sau loviți grav, așa că și cea de-a doua „convingere" a dv. nu s-a adeverit.

# ÎN AQUA FORTE

## „FUGA", O NĂSTRUȘNICĂ ÎNTÎMPLARE FOTBALISTICĂ !

*De curînd s-a încheiat și campionatul categoriei „Promoție", o întrecere în care sînt angrenate 36 de echipe de pe raza municipiului București.*

*În rîndurile care urmează nu vom face o analiză a acestei competiții. Vom relata doar o poveste fotbalistică de necrezut, cu totul și cu totul ieșită din comun.*

*Echipele* Adesgo și I.C.V.A. *erau amenințate serios de spectrul retrogradării așa că, pentru disputa lor directă, s-au pregătit fiecare cum a putut. Rămînea de văzut care dintre ele va aplica cea mai adecvată tactică pentru a-și îngenunchia adversara. Și iată că, sub privirile cîtorva sute de spectatori, începe meciul. Atacă Adesgo și după cîteva minute deschide scorul. Cum pofta vine mîncînd, băieții acestei echipe n-au de lucru și mai marchează trei goluri frumoase. Văzînd că... gluma se îngroașă, că prăpastia se află la doi pași, unul dintre jucătorii de la* I.C.V.A., Marin Pavel, *ia o hotărîre de-a dreptul surprinzătoare : se apropie de tușă, chipurile să-și lege șireturile, și, odată ajuns lîngă rîndurile de spectatori, se face nevăzut. Jocul continuă. Survine pauza. La reluare, Adesgo iar n-are de lucru și mai înscrie un gol, al cincilea. Efectul ? Alți doi jucători dispăruți de pe teren. I.C.V.A. continuă însă și în opt oameni. Regulamentul permite. Oferindu-i-se spațiu suficient pentru atac, Adesgo își vede mai departe de joc, presează poarta adversă pînă cînd cele două extreme ale echipei* I.C.V.A. *o tulesc prin mulțime.*

*Pus în fața unei situații atît de delicate — o echipă rămăsese în șase jucători — arbitrul întîlnirii,* Alexandru Ionescu, *fluieră întreruperea partidei.*

*Desigur,* I.C.V.A. *a fost eliminată din* campionat. *Ne-ar interesa să aflăm însă cu ce s-au ales de pe urma acestei originale isprăvi antrenorul echipei, secția de fotbal* I.C.V.A., *jucătorii. Pentru că, presupunem, pomelnicul sancțiunilor trebuie să fie destul de cuprinzător ; și educativ, bineînțeles.*

## CONFLICT CU HAPPY-END...

*Noua promovată în Divizia A,* C.F.R. Timișoara, *a dorit, să-și încerce forțele cu o viitoare colegă de categorie, în speță* U.T. Arad. *I-a invitat deci pe arădeni la Timișoara și, cum scorul nu avea importanță, meciul a început cu fraze interesante la ambele porți. Arbitru :* Ștefan Biriescu. *Timișoara, dar asta nu contează.*

*În min. 25 atacantul central al arădenilor,* Otto Dembrovschi, *pătrunde în careu și, se pare, a fost faultat. Un fault perfect, afirmă mulți dintre cei prezenți la meci. Un fault care întrunea toate cele nouă infracțiuni specificate de regulament. Dar arbitrul a indicat corner. Faptul a dat naștere unui aprins duel verbal între jucător și arbitru. Cel din urmă, văzînd că celălalt nu-i dă dreptate, îl pofțește afară din teren.* Dembrovschi *se face că iese, jocul se reia și după circa șapte minute,* Biriescu *se ciocnește nas în nas cu... eliminatul :*

*— Afară!...*

*Și* Dembrovschi *n-a avut încotro.*

*Conflictul a avut însă și un happy-end. La reluarea jocului* Dembrovschi *apare din nou în teren. Dă mîna cu* Biriescu *și... Și iată deci o mostră de neseriozitate din partea unui arbitru divizionar și în același timp o lacună, de loc de neglijat, în educația unui jucător fruntaș : disciplina pe teren.*

## REPROFILARI...

*O partidă din cadrul campionatului județean* Dîmbovița *dintre* Textila Brănești *și* Metalul Mija, *era gata-gata să intre în istorie prin „noutățile" oferite asistenței. Vă oferim cîteva dintre ele : 1) La un moment dat jucătorul* Grigorescu (Textila) *a confundat pe arbitrul* Marcel Florescu *cu mingea și ca atare „l-a... șutat" cu o deosebită precizie și plăcere. I s-a atras atenția. Răspunsul celui în cauză : „N-am confundat nimic, tovarășe !..." ; 2) Antrenorul gazdelor,* Emil Ionescu, *a trebuit pe parcurs să demonstreze că dispune de excelente calități pe care ar trebui să le aibă... un om de ordine. Dacă nu era el, ce bătaie ar fi ieșit ; 3) Cîțiva spectatori s-au constituit pe loc într-o brigadă de șoc intitulată „Huliganii". Obiectivul cel mai apropiat : aplicarea unei corecții arbitrului. Tot antrenorul* Emil Ionescu *le-a dejucat pînă la urmă planurile ; 4) Binevoitori din preajma echipei Textila au sustras, după meci, legitimația jucătorului* Grigorescu *așa că arbitrul s-a transformat în Sherlok Holmes. A urmat o jumătate de oră de investigații. Dar ce contează efortul, dacă ai reușit pînă la urmă să dezlegi enigma ?*

## UN MECI DE... 16 MINUTE

*După amiază mohorîtă. Ploua. Dar nu formidabil. Așa că arbitrul* Gheorghe Cazan *din Petroșani, invită la centrul terenului cele două echipe — Constructorul Hunedoara (pretendentă la titlul de campioană județeană) și C.F.R .Simeria (lidera campionatului). Începe jocul dar ploaia se întețește. În minutul 12 scorul devine 2—0 pentru hunedoreni. Patru minute mai tîrziu însă arbitrul întrerupe jocul din cauza ploii torențiale. După circa șapte minute revine însă la centrul terenului să fluiere reluarea meciului. Primii care își fac apariția sînt hunedorenii. Primii și... singurii. Ceferiștii nicăieri. Se îmbrăcaseră și... duși au fost !*

*Ciudată comportare a unei fruntașe a campionatului județului Hunedoara !*

## LIVIU PETRICĂ, GOLGETERUL OLIMPIEI

Au trecut ani ,destul de mulți, de cînd un orădean — fostul internațional **Gheorghe Vaczi** — își înscria numele pe lista „golgeterilor Diviziei B. Iată că de-abia în această primăvară un alt orădean retrăiește — pe alt plan — performanța. Este vorba de căpitanul Olimpiei, **Liviu Petrică.** Succesul nu este de loc întîmplător, ci rezultatul unei activități sîrguincioase la antrenamente, al unei vieți sportive exemplare.

Cîteva cuvinte despre acest jucător.

A început să joace pe maidanul Seleuș. Patru ani mai tîrziu, prin 1957, este remarcat de instructorul voluntar **Gyula Vicsai** și ajunge în lotul divizionarei I.C.O. În anul următor, jucînd în campionatul regiunii, la C.F.R. Rapid Oradea, marchează 40 din cele 85 de goluri trecute la activul echipei sale. În 1962—1963 și-a adus contribuția la promovarea în prima divizie a țării a Crișanei, în prezent fiind omul de gol al Olimpiei. Cu toate că a împlinit 30 de ani petrecuți pe gazonul stadioanelor. Dar ce contează vîrsta cînd șuturile sale se opresc în plasele porților adverse ?

## 60 DE ANI DE FOTBAL...

S-a sărbătorit recent la Sighetul Marmației împlinirea a 60 de ani de la înființarea primei asociații sportive din localitate. Cu această ocazie s-a organizat un meci între foștii jucători ai echipelor „Tisa" și „Sănătatea". Lovitura de începere a dat-o **A. Marcovici** în vîrstă de peste 70 de ani, unul din primii jucători de pe meleagurile maramureșene. Veteranii Tisei, au cîștigat cu 4—2. Dar rezultatul a contat prea puțin. Normal, nu ?

# FOTBAL variețăți

## O PROMISIUNE A LUI BÜKÖSI

Întîlnire întîmplătoare, la C.J.E.F.S. Constanța, cu **Iosif Bükösi.** Își completa dosarul necesar calificării sale ca antrenor.

— Vei rămîne în continuare, în domeniul fotbalului ?

— **N-aș putea trăi altfel. După două decenii petrecute pe gazon, e foarte greu să apuci pe alt drum. De altfel fac și eu ceea ce cred că ar fi necesar să facă și alți foști jucători, pentru că fotbalul nostru are nevoie de antrenori. Mai ales la nivelul copiilor, juniorilor, școlarilor. S-a spus și scris despre mine că am avut șut puternic. Ei bine, poate că peste cîțiva ani veți auzi de șuteri, elevi ai lui Bükösi.**

— Succes, Ioșka, îi așteptăm...

Bükösi a debutat la Sparta Mediaș, devenind jucător de Divizia A la C.C.A. A mai jucat la Dinamo București, Dinamo Obor, Farul și Portul. În toamna anului trecut a pus punct activității sale ca jucător.

## PREMIERĂ PENTRU BUZOIENI

Pe stadionul din „Cringul Buzăului" a avut loc o premieră fotbalistică inedită. Protagoniste: reprezentativa feminină a municipiului Iași și echipa județului Prahova. Și cu toate că prahovencele au pînă acum la activ 13 meciuri jucate, ele au trebuit să facă eforturi lăudabile pentru a nu părăsi terenul învinse de... robusta și novicea echipă ieșeană pregătită de **Marius Berau.**

În clișeul de mai sus loturile celor două reprezentative înaintea meciului.

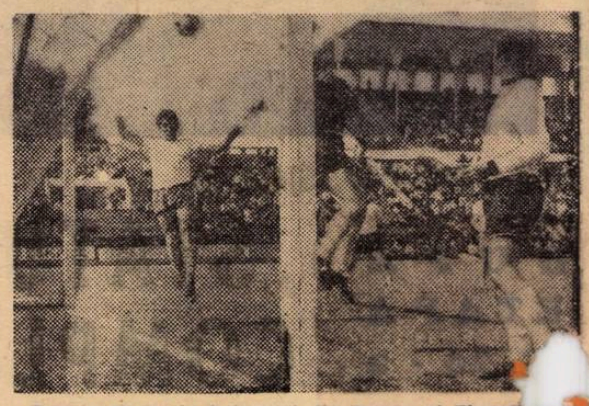

Fostele glorii ale fotbalului din Brașov și Ploiești s-au dat recent întîlnire disputînd două partide mult aplaudate de mii de spectatori care le-au urmărit. **Maroși, Neacșu, Topșa, Fronea, Marin Marcel, Dridea, Sfetcu, Dragomir,** pe de o parte, și **Ghiță, Campo, David, Mezaroș, Silaghi** etc., pe de altă parte, au oferit, e adevărat, cam „au ralenti", faze frumoase de fotbal.

În fotografia alăturată vi-l prezentăm pe **Dridea I** marcînd spectaculos în poarta lui **Ghiță.** Un gol ca multe dintre cele marcate de Dridea în cariera sa de jucător.

# DE CE EXAGERĂRI?

Fără îndoială că prezența fotbalului nostru n-a fost un triumf la Guadalajara așa cum ar fi putut să devină dacă echipa României ar fi obținut o calificare în sferturile de finală, împreună cu Brazilia. N-a fost un triumf, dar **remarcabila prezență și comportare în fața întregii lumi sportive rămîne un fapt înscris de fotbaliștii români în istoria celui de al IX-lea campionat mondial,** dar mai cu seamă în istoria fotbalului românesc.

Interesant este faptul că în această istorie a fotbalului nostru, veche de aproape 50 de ani, **cea mai mare performanță nu era considerată o victorie,** ca aceea din **Balcaniada 1933** de la București, cu trei victorii și scor general de 13—0 în favoarea echipei României (5—0 cu Iugoslavia, 7—0 cu Bulgaria și 1—0 cu Grecia), **ci înfrîngerea în fața Italiei,** tot într-un campionat mondial, 1—2, la Triest în 1938, după ce dubla campioană mondială fusese condusă 70 de minute, cu 1—0, de către români. Ne-a declarat-o marți, în conferința de presă, ing. **Virgil Economu,** la acea epocă selecționer unic al echipei naționale, care șarjînd amical cu **Angelo Niculescu,** a spus că prin ceea ce s-a obținut la Guadalajara el, Virgil Economu, se consideră **detronat.**

Același Virgil Economu, care la vîrsta de 75 de ani a mai scris o carte despre fotbal și este convins că nu va fi ultima, a fost de o sinceritate brutală cînd a spus celor prezenți că s-a temut că echipa României va primi la Guadalajara **10 goluri** și nu va înscrie nici unul în porțile Angliei, Braziliei și Cehoslovaciei. Firește că a fost vorba de o exagerare ce a vrut să ilustreze **rotund** teama de „groapa cu lei" în care sorții au trimis echipa noastră națională. Nu este mai puțin adevărat că fiecare ne-am temut de rezultatele de la Guadalajara. Dacă nu am fost chiar atît de speriați ca veteranul nostru prieten, nu credeam nici noi că vom scăpa la mai puțin de jumătatea măsurii indicată de acesta. Și sîntem convinși că n-a fost nimeni, chiar și cei ce astăzi scriu că ar fi trebuit să se obțină mai mult la Guadalajara, care să nu se fi așteptat la minimum cinci goluri. De fapt așa s-a și întîmplat. Echipa României a primit cinci goluri, însă spre surprinderea tuturora n-a lăsat virgine porțile Cehoslovaciei și Braziliei **ci a înscris patru goluri.**

Chiar în postura onorabilă, apreciabilă, stimată de lumea de specialitate a fotbalului mondial, în care se află acum echipa României, nu intenționăm să glorificăm sau să dăm polițe în alb pentru viitorul apropiat al echipei naționale, motivele expuse în conferința de presă și redate în articolul alăturat fiind grăitoare în această direcție. Ne interesează însă foarte mult **în ce atmosferă și în ce condiții va putea fi dezvoltat ceea ce s-a cîștigat la Guadalajara.**

Nu respingem fondul unor critici adresate jocului echipei și concepției sau hotărîrilor antrenorului echipei României. Ba chiar le acceptăm și la momentul potrivit, cu prilejul unei analize mai profunde, le vom enunța, ca revistă de specialitate. De altfel, nici **nu ar fi util să acreditățm ideea că buna comportare de la Guadalajara și rezultatele în compania unor mari echipe ca acelea din cunoscuta grupă ar fi cumva idealul pentru fotbalul românesc.** Dar de la o asemenea poziție, cu totul firească și utilă, și pînă la acele poziții care aduc în ochii tuturora numai **găurile din șvaițer** este o mare distanță și o exagerare care se dovedește a fi voită de îndată ce vizează persoane, antrenori și jucători, cu jigniri inadmisibile, cu declarații contestate.

Cui folosesc oare aceste procedee **fără echivalent în alte domenii de activitate,** cui folosesc exagerările în tratarea prezenței fotbalului nostru la campionatul mondial din Mexic, cui folosesc deformările făcute, fie din fuga peniței, fie intenționate? Acestea pot fi utile unei persoane sau alteia, **dar nu pot folosi de fel fotbalului nostru.**

După calificarea echipei României pentru MEXICO '70 s-a spus, pe drept cuvînt, că această performanță nu este direct proporțională cu potențialul și valoarea actuală a fotbalului nostru, că echipa națională depășește mult realizările internaționale ale cluburilor. Roadele culese la Guadalajara întăresc această afirmație și atunci, **nu este tocmai momentul potrivit să facem totul ca echipa României să se mențină și chiar să se dezvolte pe viitor și să aducem nivelul de joc al celor mai bune echipe de club la nivelul demonstrat de echipa națională?**

Vom reuși oare această grea operație prin continuarea unui climat de neîncredere, de dezbinare a forțelor din fotbalul nostru, sau tocmai invers, prin **stimulare și încredere?**

Sîntem convinși că pînă în cele din urmă toți cei care au fost la Guadalajara sau au văzut acasă, la televizor, echipa României jucînd acolo departe, **pe continentul american, NOI CU TOȚII, din tribune, din cluburi și terenuri de joc, din redacții, SĂ NE UNIM ÎN ASA FEL FORTELE,** încît la viitorul campionat mondial, **MUNCHEN-1974, pe continentul european,** să putem avea **satisfacție deplină.** Cîteva locuri în plus față de Mexico '70 pentru fotbalul românesc!

**Aurel C. NEAGU**

# PRECIZĂRI ȘI MĂSURI legate de activitatea echipei naționale

Marți dimineață, la sediul Federației române de fotbal, a avut loc o conferință de presă consacrată participării echipei noastre reprezentative la turneul final al C. M.

Au participat: tov. **MIRCEA ANGELESCU,** președinte și **ION BALAȘ,** vicepreședinte al F.R.F., antrenorul emerit **ANGELO NICULESCU,** precum și numeroși ziariști din Capitală.

★

Conferința de presă a fost deschisă printr-o amplă expunere făcută de tov. **Mircea Angelescu,** care a ținut, din capul locului, să arate că **performanța meritorie obținută de echipa României se datorează, în primul rînd, eforturilor depuse de componenții lotului, muncii merituoase depusă de antrenorii echipei precum și înțelegerii și sprijinului dat de către cluburi în vasta acțiune de pregătire a „campaniei mexicane".**

Președintele F.R.F. a arătat apoi că **realizările echipei noastre naționale în recent încheiatul turneu final al C.M. au fost posibile datorită unor factori ca:**

**— situarea problemei reprezentării noastre în Mexic pe primul plan al preocupărilor federației,** arătînd — în același timp — că uneori accentul asupra acestei preocupări s-a pus chiar în dauna unor aspecte ale competițiilor interne;

**— atenția majoră acordată pregătirii fizice de bază a jucătorilor,** prin lucrul în această direcție început încă din perioada de iarnă;

**— alcătuirea unui program corespunzător de jocuri internaționale de pregătire** (turneul din Brazila și Peru, meciurile din primăvară cu Franța, R.F.G. și Iugoslavia);

**— rezolvarea problemelor speciale ridicate de programarea turneului în Mexic** (aclimatizarea la altitudine, fus orar, căldură), realizată prin consultații cu specialiștii români care au lucrat pentru Olimpiadă, cu specialiști străini, printr-o strînsă colaborare cu Centrul de medicină sportivă „23 August". Deplina reușită, sub acest ultim aspect, a arătat o dată în plus că mișcarea noastră sportivă — prin experiența, maturitatea și competența ei — are azi posibilitatea de a face față solicitărilor unor competiții de această amploare, care ridică probleme speciale, fapt dovedit și cu ocazia altor mari întreceri internaționale similare, cum au fost de exemplu Jocurile Olimpice.

Trecînd la discutarea unor aspecte concrete ale deplasării, ale pregătirii din Mexic și participării propriuzise, tov. Mircea Angelescu a arătat că **programul propus pentru șederea la Guadalajara a fost îndeplinit în mod corespunzător,** subliniind, ca pe unul din aspectele pozitive cele mai însemnate, programul activ de **jocuri publice (Torreon, Atlas, Oro,** echipa de tineret a clubului Guadalajara) care, **împreună cu antrenamentele, au contribuit la alcătuirea echipei, la găsirea soluțiilor adoptate.** În „focul" unor antrenamente în condițiile geografice noi, al meciurilor cu echipe locale destul de puternice și ambițioase, unii jucători s-au autoeliminat, **ajungîndu-se la soluții de echipă care ulterior au fost confirmate ca cele mai potrivite.** În ceea ce privește programul de ansamblu al lotului, s-a arătat că el a fost destul de lejer, **fără rigidități,** dar aceasta n-a împietat asupra randamentului, deoarece în finalul perioadei precompetiționale s-a reușit să se creeze (în ciuda comportării mai superficiale a unor jucători și inexperienței conducerii delegației în domeniul unor astfel de competiții) **atmosfera de concentrare necesară abordării jocurilor.**

Expunerea s-a ocupat apoi de comportarea echipei în ansamblu fără a se intra, bineînțeles, în detalii tehnice. Vorbitorul a arătat că **această comportare, rezultatele înregistrate, nu pot fi judecate fără a le raporta la o anumită evoluție în timp a echipei noastre naționale, fără a ține seama de o anumită perioadă, încă proaspătă, în care s-a urmărit fructificarea calităților jucătorilor pe care-i avem la dispoziție pentru lot, stabilirea unui sistem de joc.** Realizările în acest domeniu sînt cel mai bine reflectate în rezultatele obținute, care sînt ascendente și fără precedent în istoria ultimelor trei decenii de viață a fotbalului nostru.

In legătură cu orientarea dată echipei, s-a precizat că **formația noastră n-a fost nici un moment pregătită în spiritul de a se apăra, de a-și face un scop în sine din menținerea balonului în posesia sa, așa cum au fost exprimate unele opinii.** În realitate, jucătorilor noștri li s-a imprimat spiritul obișnuit de abordare a unor jocuri dificile (cum erau toate la C.M.), punîndu-se chiar accentul pe fructificarea ocaziilor. Ar fi fost, desigur, o atitudine nerealistă, chiar lipsă de responsabilitate, dacă nu li s-ar fi vorbit jucătorilor și asupra valorii adversarilor, dacă nu li s-ar fi atras atenția asupra problemelor pe care aceștia le vor pune, în teren, echipei noastre. Dar, în același timp, **li s-a cerut să practice un joc activ, constructiv.** Dacă, în meciul cu Anglia, jocul nostru a avut un aspect defensiv, acesta se explică nu prin niște indicații exprese date în acest sens, ci și prin valoarea adversarului. După cum poate fi vorba aici și de un anumit reflex care s-a creat în echipă, din cauză că în ultima vreme a jucat numai cu adversari tari

În orice caz — a continuat președintele F.R.F. — este un lucru cert că **echipa noastră n-a crescut în ultimul timp în ceea ce privește potențialul ofensiv** iar comportarea sa din turneul final ne-a arătat că ne trebuie **mai multă îndrăzneală.** Dar fotbalul nostru trebuie să se pregătească în consecință, pentru a putea și a ajunge să ne îndeplinească această dorință. Și nu e vorba numai de o pregătire **la nivelul echipei naționale,**

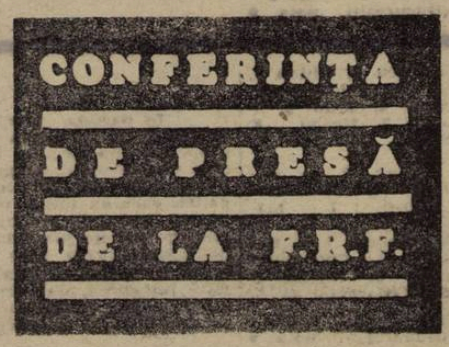


**ci de o „acoperire" pe care plusul de îndrăzneală, reclamat reprezentativei, s-o aibă în fotbalul la celelalte eșaloane.**

S-a amintit apoi că după încheierea C.M. și chiar în timpul desfășurării competiției, au fost purtate în presă unele discuții în legătură cu alcătuirea echipei. Tov. Mircea Angelescu a informat pe ziariștii, în conferința de presă de marți, că **biroul C.N.E.F.S. și Biroul federal, într-o ședință comună ținută luni, au considerat că deciziile antrenorului Angelo Niculescu, luate în Mexic în privința stabilirii echipei, au fost întrutotul justificate.** Președintele federației a ținut, în plus, să sublinieze că **Dobrin** n-a fost scos din echipă numai pentru actele sale de indisciplină, ci în primul rînd din cauza modului cum a înțeles să se pregătească, a rezultatelor slabe pe care le-a dat el la antrenamente și în meciurile de pregătire. La fel au stat lucrurile și cu **Răducanu, care și-a** pierdut titularizarea din cauza modului îngrijorător cum se prezenta la antrenamente și jocuri, din cauză că nu prezenta garanțiile de echilibru în comportare care se cer postului de portar. Cît despre **Dan Coe, el s-a** pregătit normal, dar n-a corespuns ca randament. În orice caz — a spus tov. Angelescu — **discuțiile purtate de unii în legătură cu anumite păreri preconcepute pe care le-ar fi avut antrenorul despre jucători sînt de-a dreptul absurde.** Răducanu și Dan, de exemplu, după meciul de tristă memorie dintre Rapid și Vitoria Setubal, s-au bucurat de încrederea antrenorului care i-a titularizat din nou în națională. În cazul lui Dobrin lucrurile sînt la fel de clare. Deși timp de un an de zile antrenorul său de club dădea despre Dobrin, atunci cînd se punea problema chemării acestuia la lot, numai referințe negative, Angelo Niculescu l-a solicitat mereu pe jucătorul piteștean. Încheind acest capitol, președintele F.R.F. a arătat că dacă fotbalul nostru nu poate arunca totdeauna în luptă echipa cea mai bună, aceasta nu e numa vina unor jucători (valoroși, dar care prin atitudinea lor se autoelimină), ci și a federației care n-a știut să ia cele mai bune măsuri, cu caracter educativ sau punitiv, pentru a curma asemenea stări de lucruri.

Președintele F.R.F. s-a ocupat apoi de unele aspecte legate de felul cum unele publicații au tratat problemele comportării echipei noastre la C.M., arătînd — între altele — **cît de dăunătoare poate fi campania de discreditare a noțiunii de antrenor** și cîte prejudicii poate aduce fotbalului nostru o asemenea atitudine, cît de nefundamentată este „teoria" că avem jucători mari (pentru care însă ne lipsesc... antrenorii capabili!), **cît de departe de adevăr au fost unele afirmații** (puse, sub formă de declarație, în gura jucătorilor lotului și de care mulți dintre aceștia s-au desolidarizat, afirmînd că sînt pur și simplu inventate), **apărute în unele publicații.**

În același timp, tov. Mircea Angelescu a arătat că este un fapt real **deteriorarea atmosferei de coeziune sufletească dintre jucătorii lotului, constatată după obținerea calificării, apariția unor grupuri în sînul echipei.** Federația de fotbal a greșit că n-a luat măsuri ferme pentru curmarea acestor fenomene, apărute după turneul din Brazilia, dar, pe viitor, **forul de conducere a fotbalului nostru este decis să pună lucrurile la punct, să nu alunece sub nici o formă pe calea compromisurilor.** Chiar la Guadalajara, conducerea delegației s-a lăsat surprinsă de unele preocupări ale unor jucători pentru publicitate în jurul persoanei lor, a privit cu relativă îngăduință unele întîrzieri de la program. În ori ce caz, în Mexic, procesul creării unei atmosfere de preocupare exclusivă pentru meciuri, a arătat președintele F. R. F., a fost destul de dificil.

Au fost apoi prezentate ziariștilor unele concluzii cu caracter mai general asupra participării echipei României în turneul final al C. M.

Dintre acestea, reținem:

● comportarea echipei a produs **ecouri favorabile** atît la fața locului, în rîndul spectatorilor mexicani sau străini, cît și în presa mondială;

● fotbalului nostru i se deschide perspectiva **de a juca un rol mult mai important decît pînă acum în fotbalul european;**

● activitatea acestui sport la noi se află la **un moment de răscruce,** cînd trebuie să se pornească pe drumul unei dezvoltări ulterioare în conformitate cu cerințele și exigențele internaționale. Se apreciază că e bine că totuși această răscruce se ivește **nu după un insucces, ca în trecut, ci după o performanță pozitivă.**

Dar, fotbalul nostru nu se poate ridica acționînd **exclusiv asupra** echipei naționale, **fără ca transformările să vizeze însăși fondul fotbalului,** organizarea sa. Pînă acum, **F.R.F. a** lucrat pe două așa-zise planuri: al echipei naționale și al fotbalului, în general.

Președintele **F.R.F.** a arătat că, **fără a se dezinteresa de echipa reprezentativă, federația va trebui să schimbe ponderea preocupărilor sale de pînă acum, acordînd un plus de atenție în primul rînd vieții cluburilor.** În acest sens, acestora li se va asigura un mai bogat program de jocuri internaționale. Se vor încheia lucrările asupra sistemului de autogospodărire, se va perfecționa sistemul de muncă al secțiilor, principiile cointeresării și răspunderii tuturor factorilor fotbalului trebuind să acționeze cu toată puterea.

Printre alte măsuri pe care le preconizează federația, au mai fost amintite:

contacte mai susținute cu conducerile cluburilor; o atenție specială pentru pregătirea echipelor ce ne vor reprezenta, în toamnă, la marile competiții europene; transmiterea operativă și completă a concluziilor tehnice trase la C.M. către antrenorii din țară; elaborarea unui regulament propriu de funcționare a antrenorilor, urmărind în principal stabilitatea acestora și creșterea autorității lor; sublinierea, prin reglementări precise, a responsabilității jucătorilor; noi măsuri pentru buna desfășurarea a muncii cu juniorii etc.

În viitorul apropiat se va organiza **o consfătuire cu antrenorii, pentru dezbaterea concluziilor tehnice-metodice după C.M.,** se va redacta **concepția de joc a echipei naționale,** se va ține **o ședință de analiză cu jucătorii lotului** care a fost în Mexic, se va fixa **calendarul internațional al sezonului de toamnă,** vor fi restructurate **loturile reprezenative A, olimpic, de tineret și de juniori** și vor fi stabiliți **antrenorii fiecăruia dintre a-**

*(Continuare în pag. a 12-a)*

# RADIOGRAFIA ETAPEI A 25-A

## U. T. A. – DINAMO București 2-1 (2-0)

AU MARCAT : **O. Dembrovschi** (min. 6), **Domide** (min. 34), **Both** (min. 60)

STADIONUL U.T.A., timp urît (ploaie, vînt, frig), teren alunecos, spectatori 11 000.

U.T.A. : Gornea 5 — Birău 7, Lereter 8, Schep 7, Broșovschi 7 — Petescu 7, Domide 7 — Moț 6, Axente 6 (min. 87 : Schiopu), O. Dembrovschi 6, Dumitrescu 7

DINAMO : Andrei 7 — Petre Nicolae 7, Cheran 7, Dinu 8, Deleanu 7 — Sălceanu 7, R. Nunweiller 7 — Pircălab 7 (min. 56: Both 7), Lucescu 7, Dumitrache 7, Haidu 6 (min. 72 : Frățilă 7).

ARBITRU : **Al. Alexa** (Rm. Vîlcea), **nota 8.**

### JOC FRUMOS, ECHILIBRAT

**Meci de bună factură tehnică, dinamic, presărat cu multe faze de gol, la ambele porți. Victoria a revenit U.T.A.-ei, mai activă în primele 45 de minute, dar — deși conduși cu 2—0 — bucureștenii puteau și ei cîștiga pentru că au avut două bare, iar în repriza secundă au dominat mai mult. Scorul a fost deschis de O. DEMBROVSCHI, care a reluat o centrare primită de la AXENTE, în primele minute. După ce Dinamo a ratat de două ori egalarea (HAIDU, min. 15, șut de la 6 m. în bară ; DUMITRACHE, min. 51, reluare cu capul, în bară), U.T.A. majorează scorul prin DOMIDE care, reluînd cu capul o minge venită din lovitură liberă, trimite jos, la colț, de la cîțiva metri.**

**După pauză, Dinamo ratează cea mai mare ocazie (R. NUNWEILLER min. 48), continuă să domine, reduce scorul prin BOTH, în urma unei lovituri de colț, dar cu toate eforturile depuse nu mai poate obține și egalarea. În această a doua parte, U.T.A. și-a apărat avansul dar a știut să și contraatace periculos.**

**Ambele echipe merită felicitări pentru evoluția lor, meciul ridicîndu-se realmente la nivelul calificativului de „derbi al etapei". (R. U.)**

**La tineret-rezerve : 0—3 (forfait)**

Meciul a fost programat pe terenul Indagrara, pe care însă arbitrul l-a apreciat ca impracticabil, mai ales că nici nu fusese pregătit pentru a găzdui jocul.

În acest fel, pe foaia de arbitraj a fost consemnată neprezentarea gazdelor și scorul de 3—0 pentru echipa oaspe. F.R.F. urmează să omologheze acest rezultat.

## F.C. ARGEȘ – POLITEHNICA 3-1 (1-0)

AU MARCAT : **Dobrin** (min. 22 și 62), **Prepurgel** (min. 70) și **Cuperman** (min. 81)

F. C. ARGEȘ : Niculescu 6 — Pigulea 8, Barbu 8, Olteanu 8, Ivan II 7 — Prepurgel 7, Vlad 8 — Nuțu 6, Radu 5 (min. 46: Roșu 8), Dobrin 10, Jercan 5

POLITEHNICA : Constantinescu 7 (min. 67 : Cizic 7) — Pall 5, Ianul 7, Stoicescu 7, Romilă 8 — Alecu 5, Simionaș 7 — Goleac 5, Lupulescu 6 (min. 65 : Lupea 5), Cuperman 7, Moldoveanu 8.

ARBITRU : **Octavian Comșa** (Craiova), **nota 9**

### VICTORIE FĂRĂ DREPT DE APEL !

**Joc plăcut la Pitești. Din mai multe motive. Iată cîteva dintre ele : angajamentul fără menajamente, dar în limitele unei perfecte sportivități, al tuturor jucătorilor, unii (argeșenii) dorind să întrerupă lanțul insucceselor din ultimul timp, ceilalți (ieșenii) căutînd să-și apere cu ardoare șansele în dîrza luptă pentru evitarea retrogradării ; ritmul alert (neîntrerupt de perioade anoste), pe coordonatele căruia atacanții au creat faze spectaculoase la capătul cărora s-au aflat însă doi campioni ai ratărilor — RADU și GOLEAC ; DOBRIN, în ascensiune de formă, de la meci la meci, a oferit asistenței un recital de zile mari, marcînd două goluri (unul printr-o foarfecă mult aplaudată, celălalt în urma unui dribling și șprint, ce cuvînt rar alăturat numelui său, prin bătăoacele de pe teren) dar, ceea ce ni se pare esențial e faptul că DOBRIN a alergat neobosit tot timpul meciului, a recuperat numeroase mingi, a pasat precis, străfulgerînd pur și simplu în pîcla care a cuprins stadionul în repriza secundă ; la rîndul lor ieșenii au meritat de a nu fi cedat nici la 0—3, luptînd exemplar, crîndu-și ocazii clare, au marcat un gol (CUPERMAN), de la 40 m. ! Victoria piteștenilor nu poate fi însă în nici un fel contestată. (L.D.)**

**La tineret-rezerve : 0—1 (0—1)**

A MARCAT : **Pană** (autogol)

F. C. ARGEȘ : Ariciu — Anghelina, Gh. Marcel, Cîrstea, Chivescu — Tudor Marin, Pană — Dumitru Ștefan, Nedelcu, Țurcan, Sorescu (Sima)

POLITEHNICA : Cizic (Iordache) — Calmar, Moldoveanu, Chihaia, Iliescu — Ștefănescu, Duțu, Andrioaie — Aioaie, Iordache, Bodan (Stoica).

ARBITRU : **Ion Chilibar** (Pitești)

## STEAGUL ROȘU – CRIȘUL 3-1 (0-0)

AU MARCAT : **Sătmăreanu** (min. 58 — autogol), **Florescu** (min. 70), **Necula** (min. 75), respectiv **Cassai** (min. 65)

STADIONUL Tineretului; spectatori : 4 000; timp : ploios ; teren : alunecos

STEAGUL ROȘU : Adamache 8 — Ivănescu 6, Jenei 7, Olteanu 6, Rusu 9 — Pescaru 8, Cadar 7 — Necula 7 (min. 62 : Drăgoi), Florescu 5 (min. 88 : Cojocaru), Balint 9, Györfi 8

CRIȘUL : Catona 7 — Sărac 6, Buic 6, Lucaci 7, Popovici 7 — Sătmăreanu 7, Dărăban 7, E. Nagy 7 (min. 75 : Cassai 6) — Suciu 6 (min. 67 : Cefan 6), Cociș 8, Kun II 6

ARBITRU : **C. Bărbulescu** (București), **nota 9**

### UN AUTOGOL CU DUBLU EFECT...

**La BRAȘOV, această tînără și plină de vigoare echipă care este CRIȘUL a încercat soluția clasică : o apărare supranumerică — cu BULC „libero" — alături de tot așa de masivii LUCACI, SĂTMĂREANU, în centrul apărării — cu DĂRĂBAN, NAGHI E. și SUCIU în linia de mijlocași și doar cu KUN II și COCIȘ avansați. Planul a decurs așa cum l-au gîndit antrenorii orădeni pînă în acel minut 55, cînd a venit autogolul lui SĂTMĂREANU. El a dat brașovenilor un plus de siguranță și calm, calități cu care nu prea se lăudaseră pînă atunci, cauze — în fond — ale comportării lor insuficiente, răpind — în schimb — tinerilor din Oradea trei sferturi din încrederea cu care jucau. Mezinul formației s-a bătut, mai departe, cît trei spre a încerca să repare involuntara greșeală. În zadar ! Stegarii au accelerat viteza acțiunilor, au început să paseze în adîncime (cum nu prea făcuseră pînă atunci) și ajung, în 20 de minute, la 3—0. Oaspeții nu depun însă total armele. Finalul le aparține și ei au măcar satisfacția golului de onoare, care stabilește o mai justă diferență de scor în această întrecere, fără deosebite atribute tehnice, disputată cu multă îndîrjire. Chiar cu prea multă, uneori... (EF. I.)**

**La tineret-rezerve : 8—2 (1—2)**

AU MARCAT : **Gane** 3, **Ghergheli** 2, **Jambor** 2, **Șerbănoiu**, respectiv **Ungur** și **Ursovici**

STEAGUL ROȘU : Drăgănoiu (Olteanu) — Angheliu, Lupuțan, Gilmeanu, Golanu — Șerbănoiu (Militaru), Iordache — Jambor, Ghergheli, Gane, Orovitz.

CRIȘUL : Bologan — Cocoș, Tomeș, Botoș, Catona II — Badea, Torjoc — Ursovici, Ungur, Ceaușu, Birta (Agud)

ARBITRU : **G. Pop** (Brașov)

## „U" Craiova – JIUL 1-0 (1-0)

A MARCAT : **Georgevici** (min. 41 — autogol)

STADIONUL Central, teren bun, timp ploios, spectatori aproximativ 10 000

UNVERSITATEA : Pilcă 8 — Niculescu 7, Bitian 7, Deselnicu 7, Velea 8 — Strîmbeanu 8, Ivan 8 — Martinovici 7, Neagu 8, Obiemenco 7, Bălan 7.

JIUL : Stan 7 — Popescu 7, Georgevici 8, Stoker 8, Dobrescu 7 — Marinescu 6 (min. 55: R. Popa 6), Sandu 7 — Peronescu 6, I. Constantin 7, Libardi 6, Naidin 5 (min. 66: Cotormani 6)

ARBITRU : **C. Ghemigean** (București), **nota 9**

### CRAIOVENII, EMOȚII ÎN FINAL !

**În partida cu echipa din Valea Jiului, studenții craioveni au încercat cu eforturi demne de laudă, să întrerupă lanțul insucceselor lor din ultima perioadă și să se reabiliteze în fața propriilor suporteri. Și au reușit acest lucru în primul rînd prin obținerea unei victorii meritate și a unei evoluții, în general satisfăcătoare, care lasă să se întrevadă o ușoară revenire de formă a elevilor antrenați de St. Coidum. Jocul a fost controlat de la un capăt la celălalt de gazde, care au inițiat numeroase acțiuni ofensive, cele mai multe însă încheiate cu lovituri la poartă lipsite de precizie (în special în prima repriză). Unicul gol al partidei a fost consecința unei greșeli de plasament a apărătorilor oaspeți, dublată de o execuție tehnică defectuoasă a lui GEORGEVICI, care la centrarea lui NEAGU (min. 41) a deviat balonul în plasa propriei porți. În partea a doua a întîlnirii aspectul meciului s-a menținut aproape neschimbat : dominare insistentă, dar sterilă, craioveană ; apărare organizată și ermetică a Jiului care în final inițiază două contraatacuri periculoase — prin I. CONSTANTIN și R. POPA (min. 76 și 87) rezolvate inspirat și spectaculos prin intervențiile de ultimă instanță ale portarului Pilcă. (M. I.)**

**La tineret-rezerve : 5—1 (2—1)**

**AU INSCRIS : Niță** (3), **Ștefan** și **Crăciunescu**, respectiv **Bolovan.**

UNIVERSITATEA : Gaboraș (Papuc) — Tiță (N. Rădulescu), Smărăndache, Ștefan, Lepădatu — Crăciunescu (Gh. Rădulescu), Tanoi — Stanciu (Ustabacieff), Niță, Dașcu, Ad. Popescu.

JIUL : Tudora — Nemeș, Minarciuk, Tonca, Gudacu — Sarta, Nădășan — David, Achim, Georgescu, Bolovan.

**ARBITRU : V. Grigorescu** (Craiova).

## DINAMO Bacău – FARUL 2-2 (1-1)

AU MARCAT : **D. Ene** (min. 8), **Caraman** (min. 18), **Dembrovschi** (min. 68), **Tănase** (min. 72)

STADIONUL „23 August", 7 000 spectatori, timp înnorat, teren bun.

DINAMO : Ghiță 4 (min. 46 : Fugaciu 7) — Kiss 6, Nedelcu 8, Panait 5, Comănescu 6 — Vătafu 6, Duțan 7 — Pană 5, Dembrovschi 8 (pentru aportul adus în repriza a doua), D. Ene 7 (min. 75: Mioc 6), Băluță 5.

FARUL : Popa 8 — Stoica 7, Mareș 7, Antonescu 6, Pleșa 7 — I. Constantinescu 5 (min. 72: Koszka 5), Badea 7 (min. 58: Tănase) — Sasu 8, Caraman 8, Tufan 7, Kallo 6

ARBITRU : **Petre Sotir** (Mediaș), **nota 9**

### PARADA GREȘELILOR

**Nu se așteptau prea multe de la partida Dinamo Bacău — Farul, dar nici ca ea să fie o adevărată... paradă a greșelilor ! Acestea au început în min. 3, cînd un șut prin surprindere al lui SASU îl găsește visător pe GHIȚĂ. Mingea trece pe sub el, lovește bara din dreapta la rădăcină, prinde un efect curios și ocolindu-l pe GHIȚĂ PRIN POARTĂ reintră în teren. Noi am văzut gol, dar arbitrii au lăsat jocul să continue ca și cum nu s-ar fi întîmplat nimic. După cîteva minute CONSTANTINESCU îi... pasează lui DANIEL ENE și 1—0, iar după alte 10 minute CARAMAN aduce egalarea, după o fază în care apărarea băcăuanilor a greșit elementar, nedegajînd terenul din prima fază. Și cam acestea au fost singurele momente remarcabile ale reprizei I.**

**După pauză, echipele par a fi ceva mai mult preocupate de etalarea cunoștințelor lor fotbalistice, dar totul se stinge imediat ce Dembrovschi, printr-o execuție de maestru (stop pe dreptul și șut imparabil cu stîngul), aduce în avantaj formația sa. Imediat Tănase restabilește egalitatea, dorită parcă de toți, și jocul se liniștește.**

**Și cele două combatante pleacă mulțumite, cu cîte un punct, în timp ce spectatorii se gîndeau la frumoasele zile cînd Dinamo Bacău se afla pe locul trei... (M. T.)**

**La tineret-rezerve : 3—0 (2—0)**

**AU MARCAT : Sinăuceanu, Florea, N. Constantinescu** (autogol).

DINAMO : Fugaciu (Bizbac) — Gali (Blejușcă), Tănăsache, Naumcef I, Maghiar — Hrițcu, Volmer (Balint) — Pruteanu, Sinăuceanu, Neumayer (Namencef II) Florea (Ghica).

FARUL : Stancu — Mustafa (Zotescu), N. Constantinescu, Tilvescu, Popoiu — Etem, Kallo II — Girip, Biliboacă (Grămoșteanu), Ologu, Vanea Marian.

**ARBITRU : Adrian Macovei** (Bacău).

## „U" Cluj – STEAUA 2-0 (0-0)

AU MARCAT : **Adam** (min. 60) și **Barbu** (min. 83)

STADIONUL Municipal, spectatori 12 000, teren moale, timp noros

„U" CLUJ : Moldovan 8 — Crețu 8, Pexa 8, Cîmpeanu 8, Codrea 8 — Mustețea 7 (min. 84 : Munteanu), Anca 7 — Uifăleanu 7, Oprea 7, Adam 8, Barbu 9

STEAUA : Suciu 10 — Mirăuță 6, Sătmăreanu 7, Ciugarin 6, Vigu 8 — Dumitriu III 6 (min. 70 : Naom), Negrea 7 — Pantea 6, Ștefănescu 6, Voinea 7, Crăiniceanu 6 (min. 70 : Manea 6)

ARBITRU : **Iosif Ritter** (Timișoara), **nota 9**

### STUDENȚII S-AU REGĂSIT, ÎN FINE !

**„DACĂ NU CIȘTIGAM ASTĂZI NE DUCEM ÎN B". Acestea erau cuvintele suporterilor clujeni înainte de meci. Starea de spirit s-a resfrînt și asupra jucătorilor universitari care au început jocul crispat, acționînd timid și extrem de prudent. Steaua, deși lipsită de aportul lui TATARU (accidentat), s-a arătat din primele minute periculoasă în atac și în minutul 4 o spectaculoasă acțiune inițiată de PANTEA a fost stopată de portarul MOLDOVAN. Apoi este rîndul lui ȘTEFANESCU (min. 13) să rateze. Treptat studenții se regăsesc, atacă mai curajos, și-l pun în dificultate pe SUCIU într-o excelentă dispoziție de joc. ADAM (min. 11), BARBU (min. 17) și OPREA (min. 31) șutează cu sete din apropiere, dar SUCIU apără. Repriza secundă este total la discreția studenților. Apărarea militarilor se clatină în fața insistentelor acțiuni ofensive ale gazdelor și scorul este deschis în min. 60 de ADAM. Peste cinci minute ANCA pătrunde în careu flancat de CIUGARIN, ajunge pînă în apropierea liniei de tușe este faultat și arbitrul acordă penalti, pe care ADAM îl ratează. Al doilea gol este opera lui BARBU (min. 83) care înscrie cu un șut sec din apropiere. Studenții au obținut o meritată victorie datorită în special jocului din repriza a II-a. (G. N.)**

**La tineret-rezerve : 1—0 (0—0)**

**A MARCAT : Bungău.**

„U" : Negru (Ștefan) — Gali, Mihăilă, Neșu, Codreanu (Elciu) — Nichiti, Bungău (Sudi) — Fanea, Lică, Iordache, Munteanu.

STEAUA : Matache — Roturu, Deheleanu, D. Nicolae, Sameș (Manu) — Tepeluș, Grigore — Covaci, Culda, Popteanu (Tudor), Vlad.

**ARBITRU : V. Topan** (Cluj).

## PETROLUL – C.F.R. 0-3 (0-1)

AU MARCAT : **Soos** (min. 40 din 11 m), **S. Bretan** (min. 55) și **Soo** (min. 82)

STADIONUL Petrolul, teren bun, timp excelent, spectatori aproximativ 5 000

PETROLUL : M. Ionescu 5 — Gruber 4, Decu 3, Florea 4, Mocanu 5 (min. 60 : N. Ionescu 7) — Juhasz 5, Alexiu 4 (min. 37 : Nicolescu 5) — Dincuță 4, Moraru 6, Cotigă 5, Ciucu 4 (min. 60 : Mocanu)

C.F.R. : Mărculescu 10 — Costea 7, Dragomir 8, Soos 9, Cojocaru 8 — Soo 9, Tegean 8 — M. Bretan 7, S. Bretan 8, Ionescu 8, Petrescu 8

ARBITRU : **N. Petriceanu** (București), **nota 10.**

### UN PORTAR SENZAȚIONAL — MĂRCULESCU !

**Ploieștenii s-au năpustit orbește peste un adversar care venise bine pregătit să se apere dar să și atace lucid atunci cînd situația din teren o cerea. Gazdele se precipită, comit greșeli după greșeli, își pierd, pur și simplu, capul pentru că toate culoarele sînt închise de SOOS și compania. Poarta lui MĂRCULESCU este strașnic blindată. În min. 40 la un contraatac — armă folosită cu iscusință de clujeni — M. BRETAN centrează spre TEGEAN. DECU, depășit de balon, îl deviază din careu cu... mîna. Lovitura de 11 m. este transformată de SOOS. După patru minute DINCUȚĂ șutează violent din 16 m. dar MĂRCULESCU salvează incredibil. În repriza a doua petroliștii se avîntă continuu, haotic, în atac, neglijînd complet contraatacurile lansate de SOO. În min. 55 o fază à la Pele: SOO trimite în diagonală de la mijlocul terenului spre S. BRETAN, aflat la marginea careului de 16 m.; acesta preia din alergare pe piept balonul și cu stîngul, din vole, îl „execută" pe M. IONESCU. Zarurile au fost aruncate definitiv. MĂRCULESCU culege aplauze la scenă deschisă. În min. 80 SOO, la un corner scurt, de pe linia de poartă din colțul careului mic, șutează cu efect pe lîngă M. IONESCU ieșit în întîmpinare. Urmează o suită de ocazii ale gazdelor, ratate sau oprite de extraordinarul MĂRCULESCU. (S. T.).**

**La tineret-rezerve : 4—1 (2—0)**

**AU INSCRIS : Toma, Spiridon, Stănescu Dician** și **Moldovan.**

PETROLUL : Vișan — Coman, Grecu, Coșariu, Unchiaș — Tudor, Stănescu — Oprișan, Spiridon, Toma, Dician.

C.F.R. : Nagel (Stăncel II) — Batna, Deceanu (Petrescu), Fülop, Lupu — Crecan, Rigo (Moldovan) — Mihaly, Vișan, Itu, Mihai, (Damian).

**ARBITRU : N. Cursaru** (Ploiești).

## RAPID – A.S.ARMATA 1-1 (0-0)

AU MARCAT : **Nistor** (min. 57) și **Lupescu** (min. 75)

STADIONUL Giulești, teren bun, timp frumos numai bun pentru joc, spectatori 10 000

RAPID : Răducanu 8 — Pop 7, Lupescu 7, Nițâ 6, Greavu 6 — Angelescu 6, Marin Stelian 4 (min. 46: Dinu 6) — Năsturescu 5, Adam 5, Neagu 5, Bujor 5 (min. 59 : Codreanu 6)

A.S.A. : Bay 8 — Sleam 7, Toth 8, Ispir 9, Czako 7 — Szölösi 7, Ciutak 7 — Lucaci 8, Fazekas 8, Hainal 7, Nistor 7 (min. 78 : Siklodi 6)

ARBITRU : **Sever Mureșan** (Turda), **nota 7**

### PRIMA LA EGALITATE CU ULTIMA !

**Era greu de presupus, că pe teren propriu, chiar cu o formație „cîrpită", Rapid va rata victoria în fața A.S.A.-ei. Pe teren însă, lucrurile au stat altfel. Deși de data aceasta i-a avut în echipă pe ANGELESCU, DINU și CODREANU (ultimii în repriza a doua), Rapid n-a reușit să cîștige. Și cît i-ar fi trebuit ambele puncte ! Dar, pe de o parte certitudinea prea mare, poate, în victorie, iar pe de alta jocul mediocru mai ales în atac și comportarea peste așteptări a mureșenilor explică acest meci nul. „Vioara întîi" n-a fost Rapid, ci A.S.A. o formație tînără, care și-a apărat cu îndîrjire șansele, și-a organizat mai bine apărarea în fața unui atac advers dezlînat, lipsit de claritate și orizont tactic și a contraatacat tot timpul periculos, ratînd mai multe situații favorabile decît Rapid. Este adevărat că Rapid a avut mai mult inițiativa și că a dominat, uneori, categoric, dar mureșenii s-au apărat calm și bine și au ripostat regulat prin acțiuni abile, bazate pe execuții tehnice curate și simț tactic, greu stăvilite de rapidiști. După o repriză „albă", cu perioade alternative de atac, jocul a cîștigat în dinamism și viteză după pauză, mai ales după ce Nistor a deschis scorul. Din acest moment Rapid s-a năpustit orbește spre poarta lui Bay și a egalat (greu și norocos) prin Lupescu, care a deviat — printre picioarele lui Bay, surprins — mingea în plasă. (P. G.)**

**La tineret-rezerve : 4—0 (2—0)**

**AU MARCAT : Strat I** (2), **Apostol** și **Rontea**

RAPID : Crăciun (Rămureanu) — Ștefan, Ionescu, Nicolae, Cioca — Strat II, Dobre — Andrei, Strat I, Apostol, Rontea

A.S.A. : Nae — Barbu (Barta), Pop, Sompăleanu, Aldea — Vasiliu, Orza — Suciu, Varodi, Moçanu, Horvat.

ARBITRU : C. Dinulescu (București)

## CU CINE MAI AU DE JUCAT...

| ECHIPELE | 12 IULIE | 15 IULIE | 19 IULIE | 22 IULIE |
|---|---|---|---|---|
| RAPID | DINAMO BUC. (a) | **3—2 cu „U" CLUJ** | FARUL (d) | DINAMO BAC. (a) |
| U.T.A. | C.F.R. (a) | F.C. ARGEŞ (d) | ST. ROŞU (a) | POLITEHNICA (d) |
| STEAUA | F.C. ARGEŞ (d) | FARUL (a) | DINAMO BAC. (d) | CRIŞUL (a) |
| JIUL | FARUL (a) | DINAMO BAC. (a) | CRIŞUL (d) | **1—0 cu „U" CLUJ** |
| „U" CRAIOVA | PETROLUL (d) | ST. ROŞU (a) | C.F.R. (a) | F.C. ARGEŞ (d) |
| DINAMO BUC. | RAPID (a) | C.F.R. (d) | POLITEHNICA (a) | A.S.A. (d) |
| DINAMO BAC. | „U" CLUJ (d) | JIUL (d) | STEAUA (a) | RAPID (d) |
| F.C. ARGEŞ | STEAUA (a) | U.T.A. (a) | PETROLUL (d) | „U" CRAIOVA (a) |
| FARUL | JIUL (d) | STEAUA (d) | RAPID (a) | C.F.R. (d) |
| „U" CLUJ | DINAMO BAC. (a) | **2—3 cu RAPID** | **2—0 cu A.S.A.** | **0—1 cu JIUL** |
| STEAGUL ROŞU | A.S.A. (a) | „U" CRAIOVA (d) | U.T.A. (d) | PETROLUL (a) |
| C.F.R. | U.T.A. (d) | DINAMO BUC. (a) | „U" CRAIOVA (d) | FARUL (a) |
| PETROLUL | „U" CRAIOVA (a) | CRIŞUL (d) | F.C. ARGEŞ (a) | ST. ROŞU (d) |
| POLITEHNICA | CRIŞUL (a) | A.S.A. (d) | DINAMO BUC. (d) | U.T.A. (a) |
| CRIŞUL | POLITEHNICA (d) | PETROLUL (a) | JIUL (a) | STEAUA (d) |
| A.S.A. | ST. ROŞU (d) | POLITEHNICA (a) | **0—2 cu „U" CLUJ** | DINAMO BUC. (a) |

Literele din paranteze „a" şi „d" înseamnă jocuri „acasă" şi în „deplasare". Universitatea Cluj şi-a disputat înainte de termen ultimele trei partide.

RÎNDURI DESPRE U.T.A.

## NU NUMAI ŞUTURI, PASE...

Că U.T.A. va ieşi din nou campioană, nimeni n-o poate spune, de pe acum, cu certitudine.

**Sigur este însă că în acest retur textiliştii s-au comportat atît de constant încît, realizînd o suită rar întîlnită în campionatul nostru** (9 victorii consecutive : 2—1 cu Steaua, 1—0 cu Crişul, 1—0 cu Jiul, 2—1 cu Rapid, 3—2 cu Farul, 2—0 cu „U" Cluj, 2—1 cu Petrolul, 2—1 cu „U" Craiova, 2—1 cu Dinamo Bucureşti) **se prezintă la această oră cu cele mai mari şanse la titlu, mai ales că programul lor în continuare se profilează destul de avantajos.**

Adevărul este că această suită rarisimă a echipei din Arad a trecut oarecum neobservată, poate din cauză că returul a fost întrerupt, poate din cauză că victoriile U.T.A.-ei n-au fost spectaculoase, răsunătoare. Arădenii au cîştigat, aproape de fiecare dată, fără „tam-tam" şi fără rezonanţă, dar... au cîştigat de maniera în care... se cîştigă atunci cînd mergi la titlu : cu joc de regularitate, sobru, economic. Formaţia antrenată cu pricepere, cu calm şi simţ pedagogic de **N. Dumitrescu** şi de colaboratorul său **Ioan Reinhardt** n-are nici în acest an un lot cu nume sonore, dar poate tocmai în aceasta constă tăria ei. Echipa (pe care am apreciat-o şi duminică, în faţa lui Dinamo Bucureşti, pentru aceste calităţi), se impune însă prin **omogenitatea compartimentelor, prin coeziunea sufletească a componenţilor săi, prin moralul său ridicat.** La U.T.A. am constatat o excelentă stare de spirit, o perfectă aderare a întregului colectiv (conducere, antrenori, jucători) la ţelul comun, cucerirea titlului pentru a doua oară consecutiv.

Pînă acum, sincronizarea eforturilor a fost perfectă. Dacă atmosfera nu va fi întinată, arădenii îsi vor putea sărbători din nou campionii şi victoria definitivă asupra unui complex pe care l-au depăşit admirabil.

Ei vor putea demonstra astfel că fotbalul nu e numai o chestiune de şuturi, de pase, de formaţii şi de scheme tactice...

**R. U.**

## APAR FUNDAŞII CENTRALI!

Se pare că, mult mai repede şi mai convingător decît am fi sperat, un post aşa de debil în primul lot reprezentativ, va primi întăriri. Fundaşii centrali — aşa de mult căutaţi în perioada premergătoare C.M., ca urmare a unor dispariţii mai mult sau mai puţin fortuite ale unor candidaţi de nădejde — prezintă acum un nou lot de „speranţe". E vorba de un grup neaşteptat de numeros, alcătuit din jucători foarte tineri, cu un gabarit corespunzător postului — element decisiv pentru reuşita în cele două locuri centrale ale liniei de fundaşi — şi cu calităţi tehnice promiţătoare. Ultimele etape au adăugat nume noi unora care se înscriseseră deja chiar şi pe listele loturilor de tineret. OLTEANU, şi DECU CRÎNGAŞU — cei doi fundaşi centrali ai selecţionatei de tineret — se văd repede urmaţi de colegi din echipe de prima divizie, foarte tineri, unii debutanţi în etapele care s-au scurs de la reluarea campionatului. „Candidaţii" noştri se numesc ISPIR (A.S.A. Tg Mureş), BULC şi LUCACI (Crişul). SCHEP (U.T.A.), CIUGARIN (Steaua), NIŢĂ şi COJOCARU (Rapid). Sigur că simpla remarcare din partea noastră reprezintă doar un început. Să sperăm că aceşti fotbalişti dotaţi vor evolua pe măsura primelor lor întîlniri cu Divizia A şi că vor soluţiona astfel o criză acut resimţită, la un moment dat, de fotbalul nostru.

## SECRETE CARE NU MAI SÎNT... SECRETE

Şase puncte din şase posibile, într-un interval de 8 zile ! Şase goluri înscrise şi numai unul primit ! Simple cifre care arată noua faţă a echipei feroviare clujene.

Iată însă, că senzaţionala escapadă ploieşteană a adăugat noi speranţe de supravieţuire în „A" elevilor antrenaţi de cuplul **Rădulescu-Hulea.** Nu intenţionăm să disecăm partida Petrolul — C.F.R. Cluj, ci doar să insistăm asupra unui amănunt care, la prima vedere, pare lipsit de interes. În min. 75 mingea poposită în tribune a fost reţinută de spectatori cerînd insistent sfîrşitul partidei. Tabela de marcaj indica 2—0.

A fost, un gest dureros al suporterilor echipei ploieştene, nemaiîntîlnit pe stadioanele noastre, dar care are o anumită semnificaţie. Dacă vreţi, a fost ca şi la o gală de box unde se cerea decizia expresă : oprirea adversarului pentru inferioritate. Prin comparaţie, oaspeţii ar fi meritat o asemenea decizie pentru că, dînd Cesarului ce-i al Cesarului, pe teren au fost net superiori partenerilor de joc.

Nu-ţi trebuie cine ştie ce timp de investigaţie ca să găseşti „secretele", evoluţiei ascendente ale echipei clujene alcătuite din nume care, pînă la această oră, nu emit pretenţii de a fi staruri. Dr. **Rădulescu** îmi spunea printre altele la cabine : **„După meci cineva m-a interpelat : cum aţi reuşit ca după partida de miercuri, disputată în condiţii extrem de vitrege din cauza terenului desfundat de ploaia torenţială, să vă mişcaţi atît de bine ? I-am răspuns simplu : întrebaţi jucătorii ce a însemnat pentru noi întreruperea campionatului ! Cîtă sudoare a curs la antrenamentele zilnice pe care le-am efectuat riguros, cît de sever sînt cu ei în împrejurări în care e nevoie şi de aşa ceva".**

Am înţeles perfect sensul explicaţiilor sale. Aşadar, reveneam din nou la subiectele oferite de Mundial'70 : **MUNCA, SERIOZITATE, DISCIPLINA TACTICA.** Din aceste atribute s-au născut altele şi altele : **exemplul molipsitor de conştiinciozitate al veteranului Soos, dorinţa de afirmare a tinerilor Mărculescu, Cojocaru, Sorin Brelan, Tegean, Ionescu şi Petrescu, intuiţia şi luciditatea lui Soo, omul distribuit în rolul „interului rătăcitor" care începe să se realizeze după un voiaj nesatisfăcător întreprins nu de mult prin unul din cluburile bucureştene. Toate la un loc dau echipei resurse nebănuite, o fac să fie unitară şi teribil de tenace.**

S-ar putea ca în anumite momente să vină şi unele insatisfacţii pentru că aşa se întîmplă în sport şi mai ales în fotbal. Important şi durabil este însă următorul lucru : **acolo, la Cluj, un om munceşte cu pasiune, insuflă echipei ambiţiile şi năzuinţele sale. Bravo, doctore !**

**Stelian TRANDAFIRESCU**

## APĂRAREA ÎN LINIE O SOLUŢIE TACTICĂ PERIMATĂ

*Universitatea Craiova a obţinut în faţa Jiului o victorie meritată chiar dacă unicul gol al meciului, acela care le-a asigurat succesul, a fost de fapt un autogol. În ciuda unei dominări insistente, adeseori, însă, cu atacuri înghesuite pe spaţii reduse, gazdele au fost la un pas de a fi egalate în finalul întîlnirii.* Principala explicaţie a acestui punct critic pentru echipa lui Ştefan Coidum nu trebuie căutată altundeva decît în revenirea la un moment dat a acesteia la aplicarea unei idei de joc — aceea a apărării în linie — care s-a dovedit nu o dată pînă acum riscantă, mai ales în condiţiile unei lipse de sincronizare în acţiunea sistemului defensiv. *Sau poate în stadiul actual de prezentare al formaţiei craiovene — în cadrul căreia unii jucători de bază manifestă un randament sub posibilităţi — jocul la ofsaid (ca să ne referim numai la una din principalele componente ale apărării în linie) pare o soluţie mai economicoasă pentru consumul de energie din teren ? Oricum, atît evoluţia şi rezultatele obţinute în ultima vreme de studenţii olteni, ca să nu mai vorbim de sărăcia spectacolului sportiv oferit, sînt o mărturie a ineficienţei unei tactici care pe zi ce trece se depărtează tot mai mult de conţinutul real al jocului, ca şi de cerinţele fotbalului modern.*

**Mihai IONESCU**

**BRAŞOV min. 70 : Portarul orădean Catona şi fundaşul Bulc privesc nepăsători la Florescu, care va înscrie golul doi al stegarilor**

**Foto : W. FEHER**

## A.S. ARMATA : PREGĂTIRI PENTRU B !

Reîntîlnire cu **Tibi Bone,** duminică în Giuleşti. Calm, realist, încrezător, **Bone** priveşte aceste ultime etape ale şederii echipei sale în prima divizie drept pregătire pentru divizia B.

**— Nu-i, fireşte, singura mea preocupare, pentru că — în fond — echipa trebuie să joace încă în Divizia A şi să-şi onoreze prezenţa prin joc cît mai frumos, mai calm, să-si dispute şansele în fiecare partidă. Dar, nu uit că în viitorul sezon vom activa la „B" şi atunci am datoria să-mi pregătesc de pe acum formaţia. La „B" nu-i aceeaşi viaţă ca la „A"; acolo se joacă cu totul altfel, mai bărbăteşte, tare, în special în deplasare, şi noi avem un lot tînăr, cu mulţi jucători neexperimentaţi. În plus, eu trebuie să trec de pe acum prin sită tot efectivul ca să văd ce-mi rămîne pentru dura bătăiie care ne aşteaptă.**

Acestea ni le-a spus **Bone** înainte de meci. Am privit apoi jocul cu Rapid şi am rămas surprinşi comparînd fotbalul desfăşurat cu locul ultim ocupat în clasament, fără posibilitate de îmbunătăţire. În acelaşi timp, ne-am explicat de ce a ajuns în situaţia de azi : cu mulţi jucători tineri, echipa joacă mai bine decît atunci cînd se află sub obsesia punctelor, care-i scădea cu cel puţin 30% randamentul. Degajaţi, neavînd ce pierde, duminică A.S.A. a dovedit calităţi certe, remarcîndu-se prin organizare şi gîndire în desfăşurarea apărării şi a contraatacurilor, evidenţiind elemente tinere valoroase ca fundaşul central **Ispir** şi atacanţii **Lucaci** şi **Fazekaş.** Lipsa de experienţă însă, îi face să fie inegali. În orice caz, duminică ei l-au satisfăcut în bună măsură pe Bone.

**— Azi, echipa a făcut un meci bun** — ne spunea el după joc — **şi dacă e să judecăm după ocaziile avute, cea care trebuia să cîştige a fost echipa noastră. Dar, ceea ce mă mulţumeşte este comportarea de ansamblu a formaţiei mele şi asta îmi dă încredere pentru viitorul sezon. Ne aşteaptă însă şi grijі pentru că echipa este acum mai tînără (numai atacul are o medie de 20 de ani) ; mai are nevoie de jocuri. Sperăm să realizăm lucruri bune la „B" şi să revenim anul viitor în „A".**

Adăugind şi stabilitate în joc, constanţă, la cele dorite de **Bone,** A.S.A. îşi poate îndeplini dorinţa readucînd oraşul Tg. Mureş, centru cu veche tradiţie fotbalistică, în prima divizie.

**Petre GAŢU**

## AUDIATUR ET ALTERA PARS

Din formaţia pe care Petrolul a aliniat-o duminică în faţa formaţiei C.F.R. Cluj, a lipsit prim solistul atacului, **Grozea.** De ce ? Conform unei hotărîri a Comisiei de competiţii şi disciplină a F.R.F., **Grozea** a fost suspendat pe patru etape pentru injurii aduse arbitrului **D. Ghelu — Bucureşti,** cu prilejul meciului Politehnica — Petrolul (3—1) disputat săptămîna trecută. Într-adevăr, — **Grozea** recunoaşte — atacantul ploieştean a avut un diferend cu arbitrul **Ghelu,** dar fiecare l-a învinovăţit pe celălalt. Nimeni nu a auzit însă discuţia lor. Chemat de tuşier, arbitrul de centru **V. Pădureanu** — Bucureşti l-a eliminat pe **Grozea,** determinînd — într-un fel — suspendarea jucătorului petrolist pe patru etape.

Hotărîrea comisiei ni se pare însă unilaterală : s-a luat în discuţie numai atitudinea lui **Grozea** faţă de arbitru, dar nu şi a arbitrului Ghelu faţă de extrema ploieşteană, pentru că Grozea susţine că şi tuşierul în cauză i-a adresat injurii.

Un principiu elementar de drept cere să fie consultată şi partea cealaltă („audiatur et altera pars"). Ori, comisia a luat în seamă numai raportul arbitrului. Şi atunci, pe bună dreptate te poţi întreba dacă au fost verificate cele spuse de Grozea, dacă s-a constatat că ele sînt sau nu adevărate. Pentru că în caz afirmativ şi atitudinea arbitrului Ghelu trebuie discutată — şi sancţionată — de Colegiul central de arbitri. (M. T.)

## ACTUALITĂŢI

### STAGII PENTRU ANTRENORI

*Printre viitoarele acţiuni ale federaţiei noastre figurează şi organizarea a două stagii pentru antrenori, între 20 şi 28 iulie, la Bucureşti. La unul vor participa antrenori de perspectivă, prezenţi şi la alte două cursuri, anterioare. Cu acest prilej ei vor da un examen. La celălalt stagiu vor lua parte antrenorii din divizia A şi B. Este un stagiu de informare şi perfecţionare. La el a fost invitat să participe şi vest-germanul* **K. H. Hedergot,** *profesor la şcoala din Köln şi antrenorul reprezentativei de tineret a R. F. a Germaniei.* **Hedergot** *şi-a confirmat participarea.*

### DATA JOCULUI CU CEHOSLOVACIA

*Pentru primul meci Cehoslovacia-România, din cadrul campionatului Europei, se căzuse de acord asupra datei de 30 mai 1971. Ulterior forul cehoslovac a solicitat federaţiei noastre devansarea jocului la 23 mai. Zilele trecute, federaţia din Praga a venit cu o nouă cerere : programarea meciului la 16 mai, deoarece la 23 mai în Cehoslovacia va fi în curs de desfăşurare Turneul U.E.F.A. pentru juniori. F.R.F. urmează să răspundă. Probabil că va accepta noua dată.*

### SE APROPIE... „CUPA DE VARĂ"

*La 26 iulie va începe şi va continua la 1 şi 9 august o nouă ediţie a „Cupei de vară", la care vor lua parte echipele divizionare B, împărţite în 8 grupe a 4 formaţii. Sperăm că şi în acest an echipele participante vor privi cu toată seriozitatea această competiţie care le dă posibilitatea să se pregătească prin jocuri în vederea viitorului sezon oficial şi să-şi rodeze lotul de jucători.*

## CU PATRU ETAPE ÎNAINTEA SFÎRȘITULUI CAMPIONATULUI, C

# 10 ECHIPE LA EGALITATE ÎNTR-O SINGURĂ ETAPĂ

Perspectiva unei detașări a U.T.A.-ei, la bursa șanselor pentru cîștigarea campionatului, nu s-au realizat. Etapa de ieri părea că se va termina favorabil arădenilor, în duelul lor cu Rapid, și aceasta pentru că în timp ce feroviarii jucau la Oradea, în fața unei echipe direct amenințată de retrogradare, actualii campioni întîlneau (tot în deplasare, e adevărat) o echipă definitiv condamnată și, deci, mai puțin dispusă, teoretic, să facă „zile grele" adversarilor. Iată însă că ambele formații pretendente la titlu au terminat la egalitate jocurile lor, ceea ce (tocmai prin prisma mai sus amintită) reprezintă un avantaj pentru Rapid, care se menține lider după un joc mai dificil decît cel al principalei sale urmăritoare. În aceste condiții, U.T.A. rămîne să spere că șansa teoretică, pe care n-a putut-o fructifica ieri, va acționa pentru ea în etapa de duminică, a 27-a, cînd arădenii și feroviarii se găsesc din nou într-o postură similară celei în care s-au aflat ieri. Adică, meciul de acasă al arădenilor (cu C.F.R. Cluj) este mai ușor decît meciul de acasă al Rapidului (cu Dinamo București). În orice caz, pînă la „noi intervenienți în calcul", actualii deținători ai tricourilor de campioni nu se găsesc avantajați decît de meciul în minus susținut de ei față de echipa din Giulești, pentru că golaverajul (care n-ar fi exclus să conteze pînă la urmă) îi ține deocamdată în poziția secundă a clasamentului.

Așa dar, **o etapă care menține „statu quo"-ul și suspansul din fruntea clasamentului.** Sau, dacă vreți să fim foarte... prudenți, deschide drum unor **eventuale noi complicații**, prin victoria repurtată de Steaua. În definitiv, cele 4 puncte care-i despart pe militari de primele două clasate nu reprezintă un ureș insurmontabil pentru distanța de patru etape rămase, în care sînt opt puncte în joc! Mai ales că Steaua are și un golaveraj excelent, de departe cel mai bun din Divizia A...

Dacă pentru șefia clasamentului, etapa de ieri n-a adus nimic deosebit, **pentru „dezbaterea locului 15", în schimb, a creat noi complicații.**

De ce? Pentru că două din echipele amenințate (C.F.R. Cluj și Crișul) au pierdut cîte un punct pe teren propriu, ceea ce are darul de a le reduce procentul de șanse de a supraviețui în Divizia A. Pentru că o echipă cu poziție de asemenea precară (Petrolul Ploiești) a scos un punct în deplasare. Și, în fine, pentru că Politehnica Iași a luat acum un punct avans față de Crișul.

**Dacă etapa de ieri n-a fost spectaculoasă** (e și greu să mai cerem de la acest campionat **SPECTACOL** fotbalistic, acum, cînd în fiecare etapă cîte 5—6 meciuri vizează direct titlul sau retrogradarea și cînd se joacă la temperaturi în jur de 30 de grade), **ea a fost în schimb presărată cu multe elemente interesante, atractive.** Vom consemna în primul rînd faptul destul de rar, că **cinci meciuri s-au încheiat la egalitate. Numărul golurilor marcate (24) se situează în limita superioară a unui clasament al productivității etapelor.** În jumătate din meciurile etapei, **scorul a fost deschis de echipele în deplasare,** fără însă ca vreuna dintre ele să reușească să cîștige. S-au acordat **patru lovituri de la 11 metri** și... toate au fost transformate! În fine, un element cu caracter disciplinar, doi jucători (**Lupescu** de la Rapid și **Nuțu** de la F. C. Argeș) **au fost eliminați de pe teren,** ambii pentru același motiv: injurii adresate arbitrilor. Și o constatare privind clasamentul celor mai eficace jucători: după multe etape neproductive, **golgeterii noștri au început să se trezească:** iată toți fruntașii acestui clasament au marcat cîte un gol. Și, pentru că a venit vorba de goluri, să consemnăm și performanța unui jucător despre care **s-a** vorbit elogios la începutul campionatului, pentru ca apoi să cadă într-un semianonimat, îl-am numit pe **Both,** care a marcat ieri 3 goluri lui F. C. Arges.

**ETAPA a 27-a (12 iulie):**

Steagul roșu—A. S. Armata, Jiul—Farul, „U" Cluj—Dinamo Bacău, Rapid—Dinamo București, Politehnica—Crișul, F. C. Argeș—Steaua, Petrolul — Universitatea Craiova, U.T.A.—C.F.R. Cluj.

**ETAPA a 28-a (15 iulie):**

Crișul—Petrolul, C.F.R. Cluj—Dinamo București, F. C. Argeș—U.T.A., Jiul—Dinamo Bacău, Universitatea Craiova—Steagul roșu, A. S. Armata—Politehnica, Steaua—Farul.

Meciul Rapid—Universitatea Cluj (3—2) s-a disputat la 24 iunie a. c.

## JOC SUB OBSESIA PUNCTELOR

### CRIȘUL ORADEA — RAPID 1-1

Am văzut, la Oradea, un meci de slabă factură tehnică, cu multe obstrucții, neregularități, întreruperi și proteste. Nemulțumirea provocată în tribune de această partidă ni s-a părut deci justificată. Jocul s-a arătat direct influențat de miza partidei. Crișul a luptat din răsputeri pentru a evita acest de nimeni iubit loc 15 iar Rapidul pentru a-și păstra șansele la titlu.

Crișul, formație tînără dar, tocmai din această pricină, emotivă, a acționat precipitat, foarte nerăbdătoare să înscrie cît mai repede. Defectul acesta și-a pus amprenta mai ales asupra comportării liniei de atac. Deși au dominat mai mult, mai ales în repriza secundă (cînd *Rapid* a ajuns doar de patru ori la poarta lui *Catona),* cînd a exercitat o presiune puternică, facilitată și de eliminarea lui *Lupescu* (pentru insultarea arbitrului, așa cum ne-a declarat conducătorul jocului), atacanții orădeni și-au creat puține faze de gol. Lipsa de claritate și de precizie în f porții s-a arătat determinantă pen înaintașii *Crișului.* Ei au încer exagerate rezolvări individu driblinguri prelungite *(Dărăb Casai, Kun II),* ușurînd astfel mi unea apărătorilor bucureșteni. Da la cornerul executat de *Ce* (min. 44) nu intervenea capul *Suciu,* probabil că gazdele nici n fi egalat golul lui *Neagu.*

*Rapid* a prestat un tipic joc deplasare, după formula 1—4—4 Aglomerînd în fața porții și reținî jocul la mijlocul terenului, prin pe multe (mai ales după ce luase c ducerea și, apoi, după eliminar lui *Lupescu),* feroviarii au reușit treacă destul de bine — din punc de vedere al rezultatului — ac hop. Rezultatul de egalitate ni pare just. Din această cursă pent puncte, *Rapid* a ieșit mai cîștig în vreme ce *Crișul* a pierdut o bu ocazie de a a-și ușura dificila sit ație din clasament.

**Petre GAȚU**

## O „LINIE" FALIMENTARĂ

### STEAUA — UNIV. CRAIOVA 4-1

Lipsa de formă pe care o manifestă în retur formația craioveană, s-a făcut vizibilă și ieri în partida cu Steaua. De data asta — și ca o explicație la cele patru goluri primite de Pîlcă — trebuie să adăugăm că studenții au aplicat cea mai ineficientă formă de apărare: în linie, căutînd să-i „prindă" pe militari în ofsaid. Numai că trei elemente s-au adăugat, concurînd la rotunjirea scorului: 1) forma foarte slabă a liniei de fund craiovene (în special fundașii centrali); 2) prezența în atacul bucureștenilor atît a unor jucători foarte iuți (Pantea, Ștefănescu), cît și a altora cu dribling și execuții tehnice de finețe (Creiniceanu, Tătaru) care au trecut ușor prin apărarea din fața lor; 3) „forma slabă" a arbitrului de centru Al. Alexe — Rm. Vîlcea și a tușierului I. Chilibar — Pitești (Creiniceanu a fost în mare ofsaid la ultimul gol, iar Negrea, la al treilea, a plecat de pe aceeași linie Bîtlan și Mincă).

Deși avea în față un adversar părea „groggy" încă din primul m nut, cînd Ștefănescu a ratat o ma ocazie, Steaua nu s-a avîntat în at decît după vreo 10 minute de st diu. Dîndu-și sema de slăbiciun apărării din față, după ce desch scorul prin același Ștefănescu, milit rii atacă cu mai multă vigoare fiecare atac constituie un adevăr pericol pentru Pîlcă, din considere tele mai sus arătate.

După pauză, mulțumiți de diferen ța înscrisă pe tabela de marca bucureștenii nu mai insistă, cedea mijlocul terenului, iar atacul nu m ține mingea. Ca urmare, atacanț Universității, mai bine susținuți c mijlocași, devin mai îndrăzneți. C această ocazie ies în evidență slă biciunile fundașilor Stelei. Noroc c Bălan luftează la o ocazie rarisim (min. 58), că centrările lui Mart novici și Bălan nu găsesc în care bucureștenilor nici un craiovean că Oblemenco expediază peste bar cele două șuturi mai periculoas Oaspeții reduc handicapul în mi 76 cînd Oblemenco transformă o lo vitură de pedeapsă: Suciu l-a prin de picior pe Bălan, în careu. Dife rența se reface șase minute mai t ziu cînd Creiniceanu, aflat cu d metri în spatele fundașilor craio veni, nu are altceva de făcut deci să introducă mingea în plasă.

**Mircea TUDORAN**

## GAZDELE

### C.F.R. CLUJ — STEAGUL ROȘU 1-

După cele trei victorii consecu tive, în care au făcut o impresio nantă risipă de energie, în meciu cu stegarii brașoveni, feroviarii clu jeni au fost nevoiți să plătească tri but oboselii, terminînd azi doar l egalitate după mari eforturi. Gazde le n-au reușit, ca altădată, să im prime jocului sobrietate și ordine ceeace s-a repercutat, firesc, asupr rezultatului. Deși au dominat ma joritatea timpului, deși au avut sumedenie de ocazii (bunăoară, f min. 5, Sorin Bretan, scăpat singu

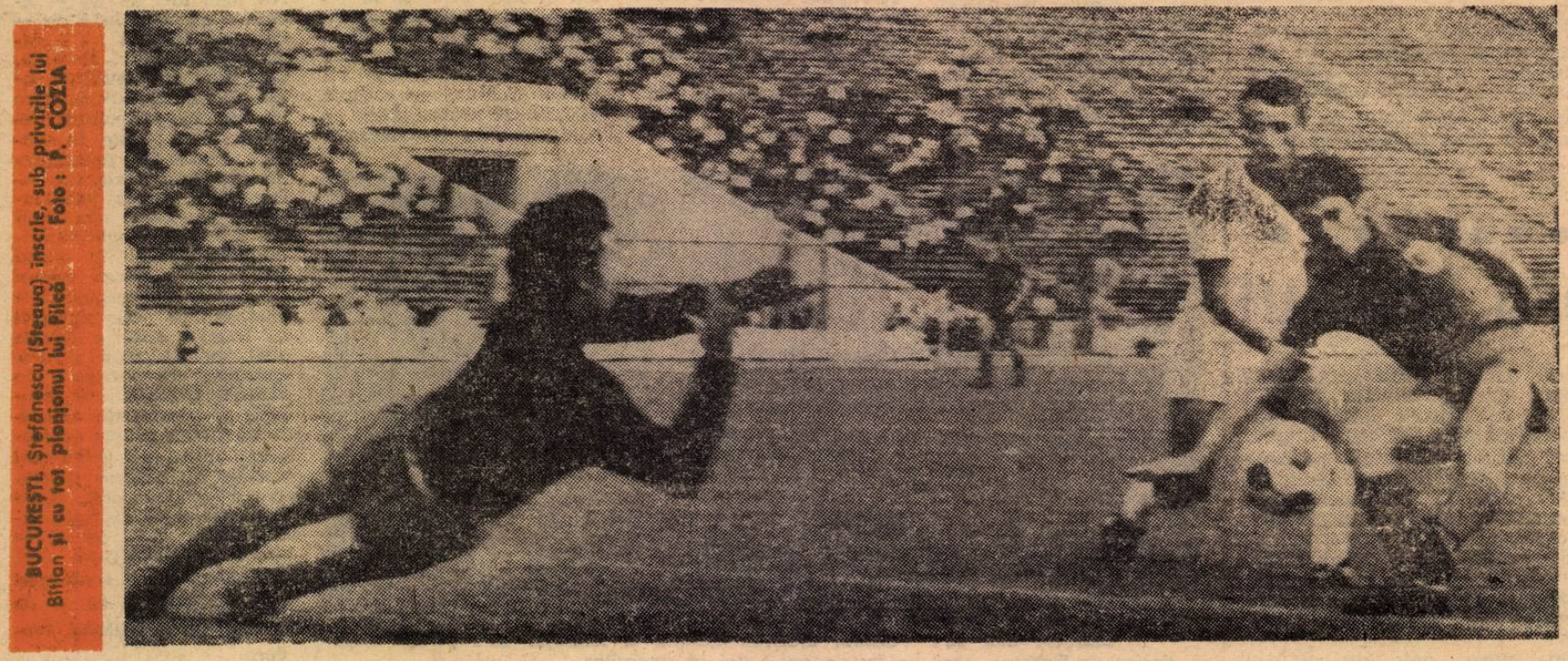

BUCUREȘTI. Ștefănescu (Steaua) înscrie, sub privirile lui Bîtlan și ai tot plutonul lui Pîlcă. Foto: P. COZIA

| CLASAMENTUL | Puncte | MECIURI ACASA | MECIURI AFARA | MECIURI TOTAL | GOLURI ACASA | GOLURI AFARA | GOLURI TOTAL | Diferența |
|---|---|---|---|---|---|---|---|---|
| 1. Rapid | 35 | 13 10 2 1 | 14 3 7 4 | 27 13 9 5 | 25—12 | 12—14 | 37—26 | +11 |
| 2. U. T. A. | 35 | 13 11 2 0 | 13 5 1 7 | 26 16 3 7 | 26—10 | 16—24 | 42—34 | + 8 |
| 3. Steaua | 31 | 13 8 3 2 | 13 5 2 6 | 26 13 5 8 | 35—13 | 17—17 | 52—30 | +22 |
| 4. Dinamo Buc. | 29 | 14 10 0 4 | 12 3 3 6 | 26 13 3 10 | 33—16 | 14—19 | 47—35 | +12 |
| 5. Jiul | 28 | 13 10 3 0 | 14 2 1 11 | 27 12 4 11 | 19— 4 | 14—28 | 33—32 | + 1 |
| 6. „U" Craiova | 28 | 13 10 2 1 | 13 1 4 8 | 26 11 6 9 | 25— 9 | 8—24 | 33—33 | 0 |
| 7. Dinamo Bacău | 28 | 14 8 6 0 | 12 1 4 7 | 26 9 10 7 | 24—11 | 10—24 | 34—35 | — 1 |
| 8. Farul | 27 | 14 9 3 2 | 12 2 2 8 | 26 11 5 10 | 26—10 | 11—26 | 37—36 | + 1 |
| 9. F.C. Argeș | 26 | 12 9 2 1 | 14 1 4 9 | 26 10 6 10 | 31—11 | 13—27 | 44—38 | + 6 |
| 10. „U" Cluj | 26 | 14 6 5 3 | 15 2 5 8 | 29 8 10 11 | 21—14 | 15—23 | 36—37 | — 1 |
| 11. St. roșu | 26 | 13 9 1 3 | 13 1 5 7 | 26 10 6 10 | 26—12 | 6—22 | 32—34 | — 2 |
| 12. C. F. R. | 24 | 13 7 5 1 | 13 2 1 10 | 26 9 6 11 | 14— 7 | 10—27 | 24—34 | —10 |
| 13. Petrolul | 23 | 13 7 4 2 | 13 1 3 9 | 26 8 7 11 | 18—12 | 8—20 | 26—32 | — 6 |
| 14. „Poli" | 22 | 13 9 2 2 | 13 1 0 12 | 26 10 2 14 | 25— 9 | 8—25 | 33—34 | — 1 |
| 15. Crișul | 21 | 13 7 2 4 | 13 1 3 9 | 26 8 5 13 | 22—15 | 10—27 | 32—42 | —10 |
| 16. A. S. A. | 13 | 13 3 5 5 | 14 0 2 12 | 27 3 7 17 | 12—13 | 6—35 | 18—48 | —30 |

### CLASAMENTUL GOLGETERILOR

**16 goluri:** TĂTARU (Steaua)
**15 goluri:** Neagu (Rapid)
**14 goluri:** Oblemenco („U" Craiova)
**13 goluri:** D. Ene (Din. Bacău), Dobrin (F. C. Argeș), Dumitrache (Din. Buc.)
**11 goluri:** O. Dembrovschi (UTA), Em. Dembrovschi (Dinamo Bacău), Voinea (Steaua), Sasu (Farul).
**10 goluri:** Adam („U" Cluj)
**9 goluri:** Györfi (St. roșu), Nuțu (F.C. Argeș), Domide (U.T.A.)

### DINAMO București — F.C. ARGEȘ 4—1 (1—1)

**AU MARCAT:** Nuțu (min. 9), Both (min. 9, 80 și 90), Sălceanu (min. 57).

**STADION:** Dinamo; timp: înnorat; teren foarte bun; spectatori circa 20 000

**DINAMO:** Andrei 5 (min. 46 Cavai 6) — Petre Nicolae 7, Nunweiller IV 5, Cheran 6, Deleanu 7 — Nunweiller VI 7 (min. 71 Moldovan 7), Sălceanu 8 — Pîrcălab 7, Lucescu 8, Both 7, Haidu 6

**F. C. ARGEȘ:** Niculescu 7 — Pigulea 6, Barbu 5, Oliteanu 6, Ivan II 6 — Vlad 5, Prepurgel 5 — Nuțu 5, Roșu 5, Dobriu 7, Jercan 6.

**ARBITRU:** Em. Vlaiculescu (Ploiești), nota 6

**La tineret-rezerve:** 3—1 (3—0)

### STEAUA — „U" Craiova 4—1 (3—0)

**AU MARCAT:** Ștefănescu (min. 13), Tătaru (min. 17), Negrea (min. 39), Oblemenco (min. 76, din penalti), Creiniceanu (min. 82).

**STADIONUL:** „23 August"; teren bun; timp excelent; aproximativ 6 000 spectatori.

**STEAUA:** Suciu 6 — Cristache 6, Sătmăreanu 6, Ciugarin 6, Vigu 6 — Dumitriu III 7, Negrea 7 — Pantea 7, Tătaru 8, Ștefănescu 8 (min. 70: Naom 6), Creiniceanu 7

**„U":** Pîlcă 6 — Niculescu 5, Deselnicu 4 (min. 28: Mincă 5), Bîtlan 5, Velea 5 — Strîmbeanu 7, Ivan 4 (min. 38: Boșoteanu 6) — Martinovici 5, Neagu 6, Oblemenco 5, Bălan 7

**ARBITRU:** Alexandru Alexe (Rm. Vîlcea), nota 5

**La tineret-rezerve:** 0—3 (0—3)

**DINA... P...**

**STADION...** timp ploi... alunecos; ...mativ 5 00...

**DINAMO...** 7, Nedelc... mănescu ... ...țan 6 — ... Mioc 7), ... Ene 6 (... Băluță 6

**PETROL...** — Gruber... Florea 8, ... gașu 8 (... Iuhasz 9 ... Iescu 6 (... Cotigă 6, ...

**ARBITR...** (București)...

**La ti...** (2—3)

# ARIFICĂRILE SE AMÎNĂ

## BOTH ÎN VERVĂ DE ȘUT!

### DINAMO BUC. — F. C. ARGEȘ 4-1

Un stadion arhiplin a așteptat cu interes o partidă ce se anunța atractivă din două motive : echipa lui Bazil Marian înfrunta pe foștii lui elevi, iar **Dobrin** apărea pentru prima oară, după întoarcerea din Mexic, în fața publicului bucureștean. Înainte de meci, două surprinzătoare absențe în formația prezentată de **Nicușor** pe teren provoacă o oarecare neliniște suporterilor echipei Dinamo : **Dinu** și **Dumitrache** sancționați disciplinar pentru lipsă de interes în pregătire și viață nesportivă (explicații prezentate de conducerea tehnică a echipei).

Finalul partidei a dat pe drept ciștig de cauză bucureștenilor, la un scor confortabil care se mai putea rotunji în anumite momente. Un alt curs nici nu era de întrevăzut, întrucît în teren a existat o disproporție evidentă de forțe între cele două combatante. Dinamoviștii, cu o linie mediană activă, ingenioasă în construirea acțiunilor de atac (**Radu Nunweiller—Sălceanu** și apoi **Moldovan—Sălceanu**), cu jucători de virf mai combativi (cu deosebire **Lucescu**) și un puncheur în mare vervă (**Both**), nu puteau să scape din mînă această victorie, în ciuda faptului că oaspeții au fost aceia care au deschis scorul.

Dacă a existat cîndva un echilibru, el a fost numai pe tabela de marcaj, din min. 9 pînă în min. 57, pînă cînd bucureștenii au luat conducerea și aceasta numai din vina impreciziei în șut a dinamoviștilor și în plus a lipsei de șansă **(min. 26 R. Nunweiller nimerește bara, în min. 47 Sălceanu îl imită)**.

Evoluția argeșenilor a fost destul de neconvingătoare. Numai **Dobrin** a realizat o fază excelentă, din care **Nuțu** a marcat în min. 8, și altele de efect, cu priză la public. Dar, numai cu atît, oaspeții nu puteau realiza mai mult. Capacitatea lor de replică a scăzut din min. 57 cînd **Nuțu** a fost, eliminat de pe teren pentru injurii aduse arbitrului. Și pentru că veni vorba de conducătorul jocului, o apreciere privind modul cum s-a achitat de sarcina avută : **nesigur și lipsit de autoritate.** Faza cea mai împricinată : **în min. 38, la un duel corp la corp, Lucescu intrat în careul lateral de poartă, este dezechilibrat ușor cu umărul de Ivan II și dinamovistul cade teatral lîngă linia de poartă. Emil Vlaiculescu indică mai întîi 11 m.! La protestele și bruscările pitești enilor acordă lovitură indirectă! Urmează protestele și bruscările dinamoviștilor.** Inutil să comentăm mai departe!

**Stelian TRANDAFIRESCU**

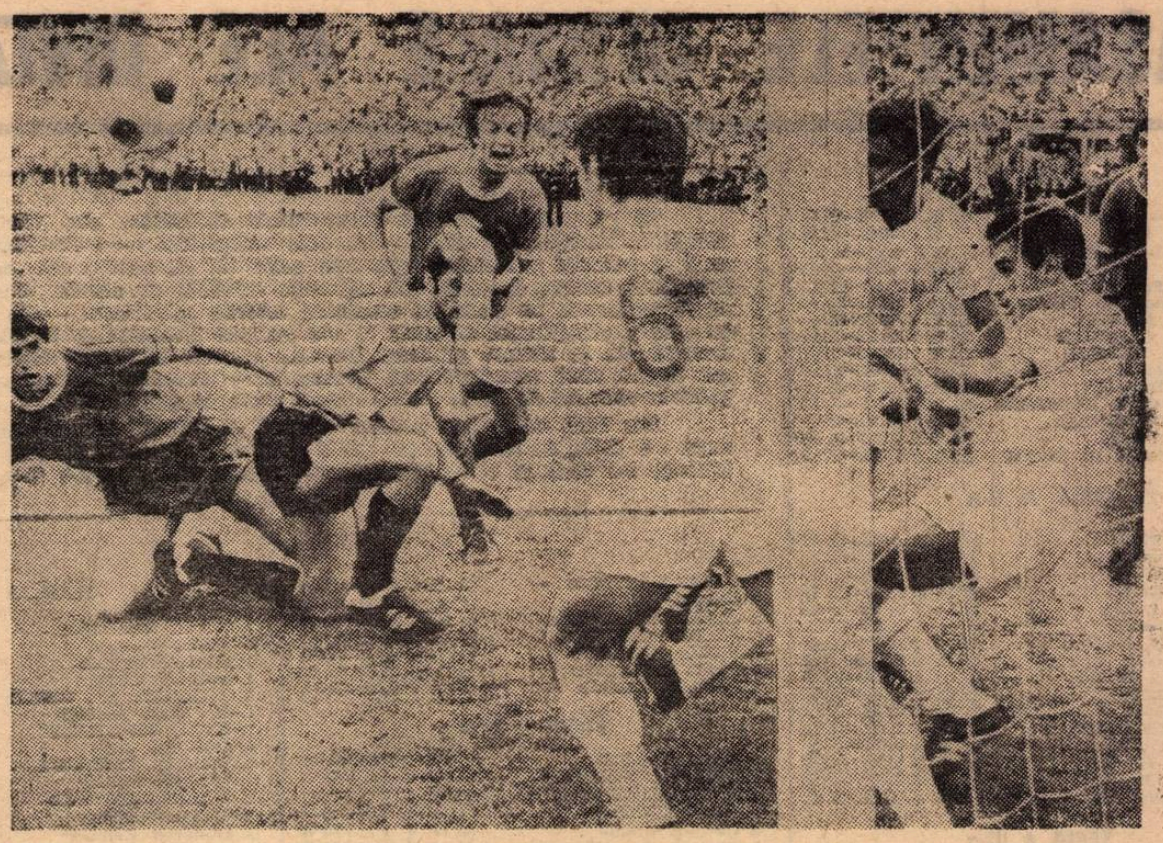

**BUCUREȘTI. Fază de mare dramatism la poarta echipei piteștene.** Oltcanu **degajează în ultimă instanță**

## UN PREȚIOS MECI NUL PENTRU STUDENȚII CLUJENI

### FARUL CONSTANȚA—„U" CLUJ 1-1

Meciul debutează fără convenționala perioadă de tatonare. În min. 2 o centrare de pe partea dreaptă îl caută și-l găsește pe *Barbu*, dar acesta șutează încet și Ștefănescu reține. *Farul* ripostează și, în min. 6, oaspeții opresc prin fault un atac constănțean. Lovitura liberă de la 17 m. este executată de *Sasu* care trimite puternic mingea în punctul de întîlnire al barelor. Meciul continuă echilibrat, clujenii știu să facă din vîntul puternic un aliat prețios încercînd poarta de la distanță. În min. 17, de pildă, *Mustețea* trage de la mare distanță și *Ștefănescu* surprins, reușește totuși să respingă în corner. Golul constănțenilor vine în min. 32 ca o consecință firească a unei faze lucrată excelent. *Caraman* centrează de pe partea dreaptă, *Tufan* se îndreaptă spre minge, este stînjenit de opoziția lui *Moldovan* care-i micșorează unghiul, sare peste minge și *Sasu*, care urmărea faza înscrie în poarta goală. După pauză *Farul* menține ritmul alert iar studenții se angajează la rîndul lor în dinamismul jocului. În min. 60. *Anca* driblează portarul, trage spre poarta goală dar *Mareș* salvează de pe linia porții. Constănțenii dau replica prompt și în min. 62 și 65 *Moldovan* apără două șuturi puternice. Cu ultimele eforturi clujenii luptă pentru egalare și, în min. 87, *Oprea* o obține înscriind spectaculos cu capul!

**Ion CUPEN**

## O VICTORIE LOGICĂ, INDISCUTABILĂ

### POLITEHNICA IAȘI — JIUL 3-1

Poziția precară în clasament, foamea de puncte, au obligat echipa ieșeană ca, după reluarea campionatului, să se angajeze cu toate forțele de care dispune în apriga luptă pentru evitarea locului 15. Așa au abordat studenții partida cu Jiul, echipă venită și ea după o înfrîngere dar ferm hotărîtă să-și mențină locul în plutonul fruntaș. De pe aceste poziții s-a declanșat disputa dintre cele două formații, desfășurarea jocului confirmînd presupunerile. Rezultatul? O primă repriză excelentă în care jucătorii ambelor echipe s-au străduit să creeze situații de gol, ceea ce au și reușit, dar ratările fiind mult mai numeroase în comparație cu situațiile de gol create. Și totuși repriza aceasta a plăcut și datorită încleștării de forțe de pe teren și a celor trei goluri înscrise din situații oarecum nepreveăzute (*Peronescu*, la un luft al lui *Romilă*, *Lupulescu*, la o neînțelegere între *Stoker* și *Georgevici* și apoi *Cuperman* din 11 m., acordat ca urmare a unui fault în careu comis asupra lui *Goleac*).

După pauză cele două echipe au părut vlăguite, oprind treptat-treptat motoarele, lăsînd impresia că sînt mulțumite cu rezultatul stabilit în min. 50 de către *Moldoveanu*.

Așa stînd lucrurile și ținînd cont de faptul că, pe toată durata meciului, gazdele au șutat de 27 de ori spre poarta minerilor, că au obținut 15 cornere și că au făcut o impresionantă risipă de energie, indiscutabil în Copou nu putea învinge decît o singură echipă : *Politehnica*.

**Laurențiu DUMITRESCU**

## MUREȘENII AU CONDUS DE DOUĂ ORI

### A. S. A. Tg. MUREȘ — U. T. A. 2-2

După „egalul" realizat duminică în fața Rapidului, mureșenii au ținut să-și dovedească „imparțialitatea" în disputa pentru șefia campionatului, remizînd și cu U.T.A.!

Hotărîți să-și adjudece cele două puncte puse în joc, arădenii atacă din primul minut și înaintașii lor ratează o bună ocazie de a deschide scorul. Mingea este recuperată de apărarea gazdelor, care inițiază un contraatac rapid, terminat cu un corner. Se execută lovitura și balonul trimis spre poartă este deviat, involuntar, cu mîna, [illegible] către Schepp; arbitrul acordă 11 m! Execută Lucaci și înscrie. În continuare, jucătorii de la A.S.A. sînt mai insistenți, combinațiile lor devin spectaculoase, dar pe rînd Lucaci, Ciutac și Nistor le irosesc cu seninătate. În acest timp, oaspeții încearcă, prin contraatacuri, să refacă echilibrul pe tabela de marcaj. În min. 27, Axente execută o lovitură liberă de la circa 25 m și Domide, printr-un plonjon spectaculos, înscrie cu capul : 1—1. În continuare, jucătorii arădeni dețin inițiativa și numai bara face ca lovitura de cap a lui Dembrovschi (min. 40) să nu fie fructificată.

La reluare, tot gazdele dețin inițiativa, dar nu reușesc să înscrie decît cu ajutorul apărătorilor arădeni : Fazekas, strecurîndu-se printre Lereter și Schepp, face inutilă orice intervenție a lui Gornea, printr-un șut sec de la 7 m. U.T.A. iese în mod hotărît la atac, schimbarea lui Moț cu Schiopu aducînd un plus de agresivitate. Și, ca o confirmare, cel care va realiza egalarea — reluînd cu putere mingea ricoșată din spatele unui apărător mureșan — va fi Schiopu.

Partida se încheie în nota de dominare a oaspeților, dar echipa din Tg. Mureș, pentru care situația din clasament nu mai constituie... o problemă, se opune și arădenii trebuie să se mulțumească cu un singur punct în de-

**DINU COSTESCU**

## O VICTORIE LOGICĂ, INDISCUTABILĂ

### POLITEHNICA IAȘI — JIUL 3-1

Poziția precară în clasament, foamea de puncte, au obligat echipa ieșeană ca, după reluarea campionatului, să se angajeze cu toate forțele de care dispune în apriga luptă pentru evitarea locului 15. Așa au abordat studenții partida cu Jiul, echipă venită și ea după o înfrîngere dar ferm hotărîtă să-și mențină locul în plutonul fruntaș. De pe aceste poziții s-a declanșat disputa dintre cele două formații, desfășurarea jocului confirmînd presupunerile. Rezultatul? O primă repriză excelentă în care jucătorii ambelor echipe s-au străduit să creeze situații de gol, ceea ce au și reușit, dar ratările fiind mult mai numeroase în comparație cu situațiile de gol create. Și totuși repriza aceasta a plăcut și datorită încleștării de forțe de pe teren și a celor trei goluri înscrise din situații oarecum nepreveăzute (*Peronescu*, la un luft al lui *Romilă*, *Lupulescu*, la o neînțelegere între *Stoker* și *Georgevici* și apoi *Cuperman* din 11 m., acordat ca urmare a unui fault în careu comis asupra lui *Goleac*).

După pauză cele două echipe au părut vlăguite, oprind treptat-treptat motoarele, lăsînd impresia că sînt mulțumite cu rezultatul stabilit în min. 50 de către *Moldoveanu*.

Așa stînd lucrurile și ținînd cont de faptul că, pe toată durata meciului, gazdele au șutat de 27 de ori spre poarta minerilor, că au obținut 15 cornere și că au făcut o impresionantă risipă de energie, indiscutabil în Copou nu putea învinge decît o singură echipă : *Politehnica*.

**Laurențiu DUMITRESCU**

## PLATIT TRIBUT OBOSELII

de la centrul terenului a prelungit mingea pînă în... piciorul lui Adamache, ieșit din poartă, parcă pentru a încerca marea cu degetul), gazdele le-au ratat tocmai datorită lipsei de prospețime, luciditate și forță de finalizare.

Stegarii au jucat la Cluj ca o echipă mică... Au prestat un fotbal „mărunt", pe metru pătrat, nespectaculos, fără amploare și respirație, cu pase încîlcite și șuturi anemice. În schimb, oaspeții au impresionat prin numărul exagerat de faulturi (Olteanu și Rusu), trageri de timp și dese vociferări.

Tabela de marcaj a fost modificată pentru prima oară de către brașoveni, în min. 35, cînd Győrfi, nemarcat de Costea (mult sub evoluțiile anterioare), a trimis din apropiere în plasă. Clujenii au egalat abia în min. 70, din penalti : Țegean a centrat puternic, Jenei a atins mingea cu mîna în interiorul suprafeței de pedeapsă și conducătorul jocului a dictat just lovitură de 11 m. După multe proteste ale jucătorilor de la Steagul roșu, Soos execută plasat și înscrie.

**V. CACOVEANU**

## UN BALON DE OXIGEN PENTRU PLOIEȘTENI

### DINAMO BAC. — PETROLUL 0-0

Greu de crezut, dar adevărat! Petrolul a început să-și adune de pe terenuri străine punctele pierdute cu atîta ușurință acasă. Și a început cu Bacăul, unde a obținut primul semi-succes după 360 de minute de joc de la reluarea campionatului. Un adevărat balon de oxigen pentru formația antrenată de C. Cernăianu, care ar putea să marcheze un important pas pe calea depășirii perioadei de criză în cadrul căreia ploieștenii au ajuns, în mod surprinzător, să lupte pentru evitarea retrogradării.

Întîlnirea, care prezenta o miză decisivă pentru petroliști, a oferit un spectacol modest ca factură tehnică, o întrecere dîrză, de mare uzură, presărată cu multe neregularități (N. Ionescu, Nedelcu și în special Dembrovschi). Dinamoviștii băcăuani, care luptau de fapt să-și ia revanșa pentru eliminarea din Cupă, au atacat mai mult și au avut în general inițiativa, fără însă a reuși să concretizeze, la scara posibilităților și a avantajului de gazdă, cele aproape 30 de situații de gol create în urma unor acțiuni bine concepute dar lipsite de eficacitate în zona de finalizare.

Petrolul în schimb, vădind chiar de la primele schimburi de mingi (prin așezarea și modul de acțiune al jucătorilor în teren) intenția de a nu părăsi terenul învinsă, și-a organizat judicios sistemul defensiv pe linii de apărare succesive și printr-un joc simplu care să-i permită replieri rapide și bararea căilor de pătrundere spre poartă. În același timp, menținînd în terenul dinamovist avanpostul mobil Cotigă—Nicolescu a reușit, cu ajutorul unor incursiuni de contraatac, să echilibreze jocul, să domine tactic o bună perioadă de timp (în special în prima repriză cînd a și înscris un gol prin Cringașu, anulat de poziția neinspirată de ofsaid a lui Stroe).

Rezultat echitabil, remiza de la Bacău aduce în tabăra ploieșteană un val de speranță în acest final fierbinte de campionat.

**Mihai IONESCU**

### [illegible] Bacău — [illegible]OLUL [illegible]-0

[illegible]3 August" ; [illegible]eren moale, [illegible]atori aproxi-

[illegible]ță 6 — Kiss Velicu 8, Co[illegible]vățafu 7, Du- 5 (min. 69 : [illegible]rovschi 5, D. 80 : Bogdan),

[illegible]M. Ionescu 9 [illegible] Ionescu 6, [illegible] 8 — Crin[illegible]5 : Grecu 7), [illegible]acuță 7, Nico[illegible]6 : Moraru), 6

[illegible]Gh. Limona [illegible] 10

[illegible]ezerve : 4—3

### C.F.R. Cluj — STEAGUL ROȘU 1—1 (0—1)

**AU MARCAT : Győrfi (min. 35) și Soos (min. 70, din penalti)**

**STADION Municipal ; timp instabil ; teren bun ; spectatori aproximativ 7 000**

**C.F.R. : Mărculescu 8 — Soos 9, Costea 4, Cojocaru 5, Dragomir 6 — M. Bretan 8, Soo 7 — Țegean 7, S. Bretan 5 (min. 62 : Stăncel 6), O. Ionescu 5 (min. 54 : Roman 5), Petrescu 8.**

**STEAGUL ROȘU : Adamache 9 — Ivăncescu 7, Jenei 7, Olteanu 5, Rusu 5 — Pescaru (min. 23 : Ghergheli 7), Cadar 6 — Necula 5, Florescu 6, Balint 6, Győrfi**

**ARBITRU : Otto Anderco (Satu Mare), nota 8**

**La tineret-rezerve : 1—3 (0—2)**

### A.S. ARMATA — U.T.A. 2—2 (1—1)

**AU MARCAT : Lucaci (min. 4, din 11 m), Domide (min. 27), Fazekas (min. 60), Șchiopu (min. 71)**

**STADION : „23 August" ; timp frumos ; teren bun ; spectatori aproximativ 4 000**

**A.S.A. : Solyom 7 — Șleam 6, Toth 7, Szölösy 7 (min. 70 Siklodi), Czako 7 — Ispir 6, Hajnal 6 (min. 75 Stan) — Ciutac 6, Lucaci 8, Fazekas 6, Nistor 5**

**U.T.A. : Gornea 7 — Birău 6, Lereter 7, Schepp 4 (min. 75: Drăucean), Broșovschi 6 — Petescu 7, Axente 7, — Moț 5 (min. 60: Schiopu 7), Dembrovschi 6, Domide 7, Dumitrescu 7.**

**ARBITRU : V. Topan (Cluj), nota 8**

**La tineret-rezerve : 0—4 (0—2)**

### CRIȘUL — RAPID 1—1 (1—1)

**AU MARCAT : Neagu (min. 21), și, respectiv, Suciu (min. 44)**

**STADION : Crișul; spectatori : 8 000 ; timp : frumos**

**CRIȘUL : Catona 7 — Sărac 6 (min. 46: E. Naghi 6), Lucaci 7, Bulc 6, Popovici 7 — Sătmăreanu 6 (min. 35: Cefan 8), Dărăban 6 — Suciu 8, Cociș 7, Kun II 6, Casai 5**

**RAPID : Rămureanu 9 — Pop 6, Lupescu 7 (eliminat în min. 63), Niță 7, Greavu 6 — Dinu 7, Dumitru 6 — Năsturescu 6, Angelescu 7, Neagu 6, Codreanu 6.**

**ARBITRU : I. Rus (Tg. Mureș), nota 7**

**La tineret-rezerve : 2—0 (2—0)**

### FARUL — „U" Cluj 1—1 (1—0)

**AU MARCAT : Sasu (min. 32) și Oprea (min. 87)**

**STADION : „1 Mai" ; teren bun ; spectatori : 15 000**

**FARUL : Ștefănescu 8 — Stoica 7, Antonescu 7, Mareș 8, Pleșa 8 — Badea 8, Constantinescu 8 (min. 62: Tănase 7) — Sasu 8 (min. 87: S. Avram), Caraman 7, Tufan 7, Kallo 7**

**„U" CLUJ : Moldovan 8 — Crețu 7, Pexa 8, Cîmpeanu 7, Codrea 7 — Anca 8, Oprea 7 — Uifăleanu 6, Mustețea 6 (min. 72: Munteanu 6), Adam 7, Barbu 6**

**ARBITRU : C. Petrea (București), nota 9**

**La tineret-rezerve : 3—4 (2—2)**

### POLITEHNICA — JIUL 3—1 (2—1)

**AU MARCAT : Lupulescu (min. 21), Cuperman (min. 37 din 11 m), Moldoveanu (min. 50), respectiv Peronescu (min. 20)**

**STADION : „23 August" ; teren bun, timp noros, spectatori aproximativ 9 000**

**POLITEHNICA : Constantinescu 7 — Gavrilă 9, Ianul 10, Stoicescu 7, Romilă 7 — Alecu 7, Simionaș 9 — Goleac 7 (min. 50 Marica 6), Lupulescu 7, Cuperman 7, Moldoveanu 9**

**JIUL : Stan 6 (min. 53: Florea 7) — M. Popescu 6, Georgevici 7, Stoker 7, Dobrescu 6 — Marinescu 8, Sandu 7 — Peronescu 7, I. Constantin 8 (min. 60: Popa Remus 6), Libardi 6, Naidin 6**

**ARBITRU : Grigore Birsan (Galați), nota 8**

**La tineret-rezerve : 2—0 (1—0)**

# CLASAMENTELE OFICIALE ALE DIVIZIEI NAȚIONALE C...

### SERIA I

| | | | | | | | |
|---|---|---|---|---|---|---|---|
| 1. C.F.R. Pașcani | 28 | 18 | 4 | 6 | 65—25 | 40 |
| 2. Nicolina Iași | 28 | 16 | 6 | 6 | 69—29 | 38 |
| 2. Textila Botoșani | 28 | 15 | 4 | 9 | 41—31 | 34 |
| 4. Victoria Roman | 28 | 14 | 5 | 9 | 60—31 | 33 |
| 5. Foresta Fălticeni | 28 | 13 | 4 | 11 | 42—36 | 30 |
| 6. Minobradul V. Dornei | 28 | 12 | 6 | 10 | 29—36 | 30 |
| 7. Petrolul Moinești | 28 | 10 | 9 | 9 | 45—34 | 29 |
| 8. Minerul Comănești | 28 | 11 | 5 | 12 | 36—44 | 27 |
| 9. Fulgerul Dorohoi | 28 | 12 | 1 | 15 | 45—74 | 25 |
| 10. Letea Bacău | 28 | 11 | 2 | 15 | 41—40 | 24 |
| 11. Textila Buhuși | 28 | 11 | 2 | 15 | 46—46 | 24 |
| 12. Minerul Gura Humorului | 28 | 10 | 3 | 15 | 41—47 | 23 |
| 13. Rarăul Cîmpulung | 28 | 9 | 5 | 14 | 36—58 | 23 |
| 14. Penicilina Iași | 28 | 8 | 6 | 14 | 24—52 | 22 |
| 15. Constructorul P. Neamț | 28 | 6 | 6 | 16 | 25—66 | 18 |

### SERIA A II-a

| | | | | | | | |
|---|---|---|---|---|---|---|---|
| 1. Metalul Plopeni | 30 | 17 | 11 | 2 | 64—13 | 45 |
| 2. Electronica Buc. | 30 | 18 | 4 | 8 | 70—26 | 40 |
| 3. Șoimii Buzău | 30 | 15 | 9 | 6 | 50—26 | 39 |
| 4. Ancora Galați | 30 | 14 | 6 | 10 | 43—32 | 34 |
| 5. Metalul Buzău | 30 | 14 | 5 | 11 | 43—41 | 33 |
| 6. A.S.M. Tecuci | 30 | 12 | 8 | 10 | 42—37 | 32 |
| 7. Petrolistul Boldești | 30 | 12 | 7 | 11 | 41—33 | 31 |
| 8. Metalurgistul Brăila | 30 | 11 | 9 | 10 | 30—32 | 31 |
| 9. Rulmentul Bîrlad | 30 | 14 | 3 | 13 | 39—46 | 31 |
| 10. S.U.T. Galați | 30 | 11 | 8 | 11 | 32—33 | 30 |
| 11. Chimia Oraș Gh. Gh. Dej. | 30 | 13 | 4 | 13 | 41—47 | 30 |
| 12. Gloria C.F.R. Galați | 30 | 10 | 8 | 12 | 34—43 | 28 |
| 13. Unirea Focșani | 30 | 6 | 10 | 14 | 31—43 | 22 |
| 14. Petrolul Berca | 30 | 9 | 4 | 17 | 30—54 | 22 |
| 15. Dunărea Brăila | 30 | 6 | 6 | 18 | 35—60 | 18 |
| 16. Locomotiva Adjud | 30 | 5 | 4 | 21 | 29—74 | 14 |

### SERIA A III-a

| | | | | | | | |
|---|---|---|---|---|---|---|---|
| 1. S. N. Oltenița | 30 | 15 | 11 | 4 | 51—21 | 41 |
| 2. I.M.U. Medgidia | 30 | 14 | 9 | 7 | 39—18 | 37 |
| 3. Delta Tulcea | 30 | 14 | 7 | 9 | 42—30 | 35 |
| 4. Cimentul Medgidia | 30 | 13 | 9 | 8 | 27—26 | 35 |
| 5. Celuloza Călărași | 30 | 13 | 8 | 9 | 44—28 | 34 |
| 6. Electrica Constanța | 30 | 14 | 5 | 11 | 41—33 | 33 |
| 7. Laromet București | 30 | 12 | 8 | 10 | 39—34 | 32 |
| 8. Tehnometal Buc. | 30 | 12 | 7 | 11 | 47—34 | 31 |
| 9. Olimpia Giurgiu | 30 | 11 | 7 | 12 | 28—35 | 29 |
| 10. Unirea Mînăstirea | 30 | 12 | 4 | 14 | 39—45 | 28 |
| 11. Petrolul Videle | 30 | 11 | 6 | 13 | 35—47 | 28 |
| 12. Mașini Unelte Buc. | 30 | 10 | 7 | 13 | 42—37 | 27 |
| 13. Marina Mangalia | 30 | 9 | 9 | 12 | 36—41 | 27 |
| 14. Voința București | 30 | 8 | 11 | 11 | 37—44 | 27 |
| 15. I.T.C. Constanța | 30 | 7 | 13 | 10 | 22—30 | 27 |
| 16. I.C.A.B. Arcuda | 30 | 3 | 3 | 24 | 24—90 | 9 |

### SERIA A IV-a

| | | | | | | | |
|---|---|---|---|---|---|---|---|
| 1. Autobuzul Buc. | 30 | 18 | 9 | 3 | 57—22 | 45 |
| 2. Comerțul Alexandria | 30 | 17 | 7 | 6 | 48—32 | 41 |
| 3. Sp. Muncitoresc Buc. | 30 | 17 | 6 | 7 | 58—32 | 40 |
| 4. I.R.A. Cîmpina | 30 | 15 | 10 | 5 | 43—27 | 40 |
| 5. Carpați Sinaia | 30 | 15 | 8 | 7 | 51—30 | 38 |
| 6. Chimia Tr. Măgurele | 30 | 12 | 7 | 11 | 44—35 | 31 |
| 7. Caraimanul Bușteni | 30 | 10 | 10 | 10 | 40—43 | 30 |
| 8. Flacăra roșie Buc. | 30 | 9 | 11 | 10 | 32—28 | 29 |
| 9. Prahova Ploiești | 30 | 9 | 9 | 12 | 44—35 | 27 |
| 10. Petrolul Tîrgoviște | 30 | 9 | 9 | 12 | 30—42 | 27 |
| 11. Progresul Corabia | 30 | 9 | 8 | 13 | 34—55 | 26 |
| 12. Sirena București | 30 | 8 | 9 | 13 | 31—35 | 25 |
| 13. Unirea Drăgășani | 30 | 10 | 4 | 16 | 33—59 | 24 |
| 14. Dacia Pitești | 30 | 7 | 9 | 14 | 32—48 | 23 |
| 15. Unirea Cîmpulung | 30 | 7 | 7 | 16 | 30—51 | 21 |
| 16. Progresul Balș | 30 | 3 | 7 | 20 | 21—63 | 13 |

Vă prezentăm alăturat clasamentele definitive ale Diviziei C, ediția 1969/1970. Desigur, ele oferă — ca orice clasament — o excelentă bază de discuții și reflecții privind comportarea celor 127 de echipe din **„eșalonul trei"** al fotbalului nostru. O parte din aspectele reliefate de aceste clasamente le-am mai consemnat. În numărul trecut al revistei specificam — de exemplu — că pe cele 8 cîștigătoare de serii le vor aștepta încercări grele, dispute aprige la barajele de la Brașov și Arad. Primele meciuri confirmă duritatea — în sensul luptei fără menajamente, epuizante — tuturor acestor partide decisive, primele ciocniri de forțe încheindu-se, toate, la egalitate.

Dar iată rezultatele primei etape : Metalul Plopeni—Autobuzul București 1-1 (0-0), S. N. Oltenița—C.F.R. Pașcani 1-1 (1-0), Minaur Zlatna—Gloria Bistrița 1-1 (0-0) și U. M. Timișoara—Tractorul Brașov 2-2 (1-0).

### SERIA A V-a

| | | | | | | | |
|---|---|---|---|---|---|---|---|
| 1. U. M. Timișoara | 30 | 20 | 4 | 6 | 67—18 | 44 |
| 2. Vulturii Lugoj | 30 | 17 | 6 | 7 | 87—33 | 40 |
| 3. Minerul Lupeni | 30 | 14 | 5 | 11 | 59—36 | 33 |
| 4. Minerul Bocșa | 30 | 13 | 7 | 10 | 42—38 | 33 |
| 5. Energetica Tr. Severin | 30 | 13 | 6 | 11 | 38—50 | 32 |
| 6. St. Roșu Pienița | 30 | 13 | 5 | 12 | 54—39 | 31 |
| 7. C.F.R. Caransebeș | 30 | 12 | 6 | 12 | 50—44 | 30 |
| 8. Jiul Tg. Jiu | 30 | 13 | 4 | 13 | 43—41 | 30 |
| 9. Victoria Caransebeș | 30 | 11 | 8 | 11 | 34—35 | 30 |
| 10. Metalul Toplet | 30 | 13 | 3 | 14 | 49—70 | 29 |
| 11. Electromotor Tim. | 30 | 11 | 6 | 13 | 39—53 | 28 |
| 12. Minerul Motru | 30 | 12 | 3 | 15 | 31—34 | 27 |
| 13. Dunărea Calafat | 30 | 10 | 6 | 14 | 41—43 | 26 |
| 14. Furnirul Deta | 30 | 11 | 4 | 15 | 40—52 | 26 |
| 15. Progresul Strehaia | 30 | 10 | 6 | 14 | 34—54 | 26 |
| 16. Unirea Orșova | 30 | 6 | 3 | 21 | 31—99 | 15 |

### SERIA A VI-a

| | | | | | | | |
|---|---|---|---|---|---|---|---|
| 1. Minaur Zlatna | 30 | 19 | 5 | 6 | 48—21 | 43 |
| 2. Metalul Aiud | 30 | 15 | 6 | 9 | 50—26 | 36 |
| 3. Victoria Călan | 30 | 14 | 5 | 11 | 32—31 | 33 |
| 4. Ind. Sirmii C. Turzii | 30 | 13 | 5 | 12 | 37—27 | 31 |
| 5. Mureșul Deva | 30 | 11 | 9 | 10 | 40—35 | 31 |
| 6. Minerul Gherla | 30 | 12 | 7 | 11 | 38—35 | 31 |
| 7. Independența Sibiu | 30 | 13 | 5 | 12 | 31—32 | 31 |
| 8. Arieșul C. Turzii | 30 | 12 | 6 | 12 | 34—31 | 30 |
| 9. Arieșul Turda | 30 | 12 | 6 | 12 | 32—34 | 30 |
| 10. Minerul Teliuc | 30 | 13 | 4 | 13 | 35—40 | 30 |
| 11. Soda Ocna Mureș | 30 | 12 | 6 | 12 | 32—37 | 30 |
| 12. Aurul Brad | 30 | 14 | 1 | 15 | 38—35 | 29 |
| 13. A.S.A. Sibiu | 30 | 10 | 8 | 12 | 26—34 | 28 |
| 14. Știința Petroșani | 30 | 9 | 9 | 12 | 29—29 | 27 |
| 15. Tehnofrig Cluj | 30 | 8 | 6 | 16 | 23—39 | 22 |
| 16. Minerul Baia de Arieș | 30 | 7 | 4 | 19 | 24—69 | 18 |

### SERIA A VII-a

| | | | | | | | |
|---|---|---|---|---|---|---|---|
| 1. Gloria Bistrița | 30 | 20 | 5 | 5 | 82—24 | 45 |
| 2. Victoria Carei | 30 | 17 | 7 | 6 | 55—24 | 41 |
| 3. C.I.L. Gherla | 30 | 16 | 7 | 7 | 50—35 | 39 |
| 4. C.I.L. Sighet | 30 | 16 | 6 | 8 | 49—31 | 38 |
| 5. Dermata Cluj | 30 | 14 | 7 | 9 | 47—23 | 35 |
| 6. Someșul Satu Mare | 30 | 13 | 5 | 12 | 41—31 | 31 |
| 7. Unirea Dej | 30 | 12 | 7 | 11 | 52—44 | 31 |
| 8. Chimistul Baia Mare | 30 | 12 | 7 | 11 | 45—41 | 31 |
| 9. Bradul Vișeu | 30 | 14 | 2 | 14 | 35—48 | 30 |
| 10. Constructorul B. Mare | 30 | 12 | 4 | 14 | 41—47 | 28 |
| 11. Metalul Salonta | 30 | 9 | 6 | 15 | 25—54 | 24 |
| 12. Foresta Năsăud | 30 | 9 | 5 | 16 | 39—53 | 23 |
| 13. Topitorul Baia Mare | 30 | 10 | 3 | 17 | 39—56 | 23 |
| 14. Dinamo Zalău | 30 | 7 | 8 | 15 | 28—52 | 22 |
| 15. Bihoreana Marghita | 30 | 8 | 5 | 17 | 25—49 | 21 |
| 16. Dacia Oradea | 30 | 6 | 6 | 18 | 23—64 | 18 |

### SERIA A VIII-a

| | | | | | | | |
|---|---|---|---|---|---|---|---|
| 1. Tractorul Brașov | 30 | 23 | 4 | 3 | 86—16 | 50 |
| 2. Chimia Făgăraș | 30 | 20 | 2 | 8 | 65—28 | 42 |
| 3. Oltul Sf. Gheorghe | 30 | 18 | 5 | 7 | 69—24 | 41 |
| 4. Minerul Bălan | 30 | 14 | 5 | 11 | 36—41 | 33 |
| 5. Lemnarul Odorhei | 30 | 15 | 2 | 13 | 66—41 | 32 |
| 6. Metalul Copșa Mică | 30 | 14 | 4 | 12 | 59—47 | 32 |
| 7. Colorom Codlea | 30 | 13 | 5 | 12 | 47—51 | 31 |
| 8. Chimica Tîrnăveni | 30 | 14 | 2 | 14 | 48—38 | 30 |
| 9. Torpedo Zărnești | 30 | 12 | 4 | 14 | 40—39 | 28 |
| 10. Unirea Cristur | 30 | 12 | 4 | 14 | 40—53 | 28 |
| 11. Carpați Brașov | 30 | 10 | 7 | 13 | 32—38 | 27 |
| 12. Vitrometan Mediaș | 30 | 11 | 4 | 15 | 41—62 | 26 |
| 13. Chimia Victoria | 30 | 10 | 4 | 16 | 38—57 | 24 |
| 14. Viitorul Gheorghieni | 30 | 8 | 6 | 16 | 23—67 | 22 |
| 15. Medicina Tg. Mureș | 30 | 6 | 5 | 19 | 23—31 | 17 |
| 16. Avîntul Reghin | 30 | 6 | 5 | 19 | 31—81 | 17 |

# ...ȘI CELE ALE SERIILOR CAMPIONATULUI DE JUNIORI

O dată cu încheierea campionatului republican de juniori au fost desemnate cele 14 echipe, fruntașe ale clasamentelor seriilor respective, concurente în faza următoare a competiției. Miercuri 1 iulie s-a inaugurat turneul final în vederea desemnării echipei campioane republicane de juniori pe anul 1970, cînd s-au desfășurat optimile de finală. În urma rezultatelor obținute, duminică 5 iulie, în jocurile contînd pentru sferturile de finală au avut loc patru meciuri care s-au încheiat cu următoarele rezultate : **la București :** Centrul „23 August"—Steaua 2-1; **la Craiova,** C.F.R. Timișoara—Rapid București 2-1 ; **la Oradea,** „U" Cluj—Olimpia Satu Mare 4-0 ; **la Buzău,** Metalul București—Politehnica Iași 1-1 (s-a calificat Metalul datorită raportului de cornere favorabil cu 4-2).

Semifinalele acestei competiții vor avea loc duminică 12 iulie, în cuplaj la Rm. Vîlcea, cu începere de la ora 9, după următorul program : **„U" Cluj—Metalul București** și **Centrul „23 August"—C.F.R. Timișoara.**

### SERIA I

| | | | | | | | |
|---|---|---|---|---|---|---|---|
| 1. Politehnica Iași | 24 | 20 | 3 | 1 | 106— | 12 | 43 |
| 2. Șc. sport. Unirea Iași | 24 | 13 | 8 | 3 | 54— | 17 | 34 |
| 3. Textila Botoșani | 24 | 12 | 8 | 4 | 56— | 34 | 32 |
| 4. C.F.R. Pașcani | 24 | 13 | 4 | 7 | 70— | 31 | 30 |
| 5. Chimia Suceava | 24 | 12 | 6 | 6 | 54— | 36 | 30 |
| 6. Foresta Fălticeni | 24 | 10 | 7 | 7 | 40— | 31 | 27 |
| 7. Liceul 2 Iași | 24 | 12 | 3 | 9 | 59— | 54 | 27 |
| 8. Nicolina Iași | 24 | 10 | 6 | 8 | 54— | 41 | 26 |
| 9. Minobrad V. Dornei | 24 | 7 | 5 | 12 | 36— | 45 | 19 |
| 10. Minerul Gura Humor | 24 | 7 | 3 | 14 | 24— | 61 | 17 |
| 11. Fulgerul Dorohoi | 24 | 4 | 3 | 17 | 33— | 82 | 11 |
| 12. Penicilina Iași | 24 | 4 | 1 | 19 | 32— | 93 | 9 |
| 13. Rarăul Cîmpulung | 24 | 3 | 1 | 20 | 32— | 113 | 7 |

### SERIA A II-a

| | | | | | | | |
|---|---|---|---|---|---|---|---|
| 1. Dinamo Bacău | 26 | 23 | 1 | 2 | 78—11 | 47 |
| 2. Ceahlăul P. Neamț | 26 | 20 | 3 | 3 | 103—20 | 43 |
| 3. Victoria Roman | 26 | 16 | 4 | 6 | 71—27 | 36 |
| 4. Rulmentul Bîrlad | 26 | 16 | 2 | 8 | 70—30 | 34 |
| 5. Petrolul Moinești | 26 | 15 | 4 | 7 | 56— 38 | 34 |
| 6. Chimia Gh. Gn. Dej | 26 | 13 | 4 | 9 | 42—39 | 30 |
| 7. Textila Buhuși | 26 | 11 | 5 | 10 | 44—34 | 27 |
| 8. Liceul din Bacău | 26 | 8 | 4 | 14 | 41—56 | 20 |
| 9. Minerul Comănești | 26 | 6 | 6 | 14 | 32—63 | 18 |
| 10. Locomotiva Adjud | 26 | 6 | 5 | 15 | 45— 68 | 17 |
| 11. Letea Bacău | 26 | 7 | 3 | 16 | 45— 74 | 17 |
| 12. Știința Bacău | 26 | 6 | 5 | 15 | 37— 78 | 17 |
| 13. Gloria Bîrlad | 26 | 5 | 6 | 15 | 37—87 | 16 |
| 14. Constructorul P. Neamț | 26 | 3 | 3 | 20 | 26—102 | 9 |

### SERIA A III-a

| | | | | | | | |
|---|---|---|---|---|---|---|---|
| 1. Progresul Brăila | 22 | 15 | 4 | 3 | 52—20 | 34 |
| 2. Politehnica Galați | 22 | 16 | 1 | 5 | 64—20 | 33 |
| 3. Metalurgistul Brăila | 22 | 12 | 5 | 5 | 50—15 | 29 |
| 4. Comerțul Brăila | 22 | 13 | 3 | 6 | 44—31 | 29 |
| 5. Oțelul Galați | 22 | 12 | 4 | 6 | 49—27 | 28 |
| 6. A.S.M. Tecuci | 22 | 11 | 4 | 7 | 35—25 | 26 |
| 7. Gloria C.F.R. Galați | 22 | 10 | 1 | 11 | 33—47 | 21 |
| 8. Dunărea Brăila | 22 | 6 | 4 | 12 | 28—55 | 16 |
| 9. Șoimii Buzău | 22 | 5 | 4 | 13 | 38—56 | 14 |
| 10. Ancora Galați | 22 | 4 | 3 | 15 | 26—53 | 11 |
| 11. S.U.T. Galați | 22 | 4 | 3 | 15 | 22—55 | 11 |
| 12. Metalul Buzău | 22 | 3 | 4 | 15 | 23—66 | 10 |

### SERIA A IV-a

| | | | | | | | |
|---|---|---|---|---|---|---|---|
| 1. Steaua București | 26 | 24 | 2 | 0 | 138— | 9 | 50 |
| 2. Farul Constanța | 26 | 21 | 3 | 2 | 99— | 16 | 45 |
| 3. Laromet București | 26 | 17 | 2 | 7 | 78— | 39 | 36 |
| 4. Electronica Buc. | 26 | 16 | 2 | 8 | 64— | 34 | 34 |
| 5. I.T. Constanța | 26 | 12 | 8 | 6 | 59— | 32 | 32 |
| 6. Electrica Constanța | 26 | 10 | 5 | 11 | 67— | 57 | 25 |
| 7. Portul Constanța | 26 | 11 | 3 | 12 | 40— | 55 | 25 |
| 8. Cimentul Medgidia | 26 | 10 | 4 | 12 | 35— | 47 | 24 |
| 9. Tehnometal Buc. | 26 | 10 | 2 | 14 | 46— | 60 | 22 |
| 10. Celuloza Călărași | 26 | 8 | 5 | 13 | 43— | 58 | 21 |
| 11. Mașini-unelte Buc. | 26 | 7 | 3 | 16 | 29— | 69 | 17 |
| 12. I.M.U. Medgidia | 26 | 5 | 4 | 17 | 33— | 85 | 14 |
| 13. Delta Tulcea | 26 | 3 | 6 | 17 | 21— | 111 | 12 |
| 14. Marina Mangalia | 26 | 1 | 3 | 22 | 17— | 125 | 5 |

### SERIA A V-a

| | | | | | | | |
|---|---|---|---|---|---|---|---|
| 1. Metalul București | 26 | 22 | 2 | 2 | 96— | 10 | 46 |
| 2. Carpați Sinaia | 26 | 19 | 4 | 3 | 90— | 27 | 42 |
| 3. Petrolul Ploiești | 26 | 17 | 5 | 4 | 80— | 20 | 39 |
| 4. Dinamo București | 26 | 18 | 2 | 6 | 97— | 27 | 38 |
| 5. Poiana Cîmpina | 26 | 12 | 5 | 9 | 58— | 40 | 29 |
| 6. Metalul Plopeni | 26 | 14 | 1 | 11 | 57— | 46 | 29 |
| 7. Prahova Ploiești | 26 | 11 | 4 | 11 | 57— | 52 | 26 |
| 8. Unirea Focșani | 26 | 11 | 3 | 12 | 60— | 63 | 25 |
| 9. Flacăra Moreni | 26 | 11 | 3 | 12 | 45— | 56 | 25 |
| 10. Petrolistul Buc. | 26 | 8 | 5 | 13 | 43— | 57 | 21 |
| 11. Sirena București | 26 | 8 | 4 | 14 | 33— | 71 | 20 |
| 12. I.R.A. Cîmpina | 26 | 5 | 4 | 17 | 46— | 76 | 14 |
| 13. Caraiman Bușteni | 26 | 3 | 3 | 20 | 46—137 | | 9 |
| 14. Petrolul Berca | 26 | 0 | 1 | 25 | 15—141 | | 1 |

### SERIA A VI-a

| | | | | | | | |
|---|---|---|---|---|---|---|---|
| 1. Centrul „23 Aug." Buc. | 24 | 21 | 1 | 2 | 107— | 9 | 43 |
| 2. Metalul Tîrgoviște | 24 | 21 | 0 | 3 | 83— | 18 | 42 |
| 3. S.S. 2 București | 24 | 20 | 1 | 3 | 117— | 10 | 41 |
| 4. Progresul Buc. | 24 | 19 | 1 | 4 | 103— | 9 | 39 |
| 5. Sportul Muncitoresc București | 24 | 13 | 2 | 9 | 64— | 40 | 28 |
| 6. Olimpia Giurgiu | 24 | 11 | 3 | 10 | 48— | 44 | 25 |
| 7. Petrolul Videle | 24 | 11 | 3 | 6 | 35— | 50 | 25 |
| 8. S.N. Oltenița | 24 | 8 | 4 | 12 | 34— | 56 | 20 |
| 9. S.S. Energia Buc. | 24 | 7 | 0 | 17 | 26— | 63 | 14 |
| 10. Dunărea Giurgiu | 24 | 6 | 0 | 18 | 35— | 72 | 12 |
| 11. Petrolul Tîrgoviște | 24 | 4 | 2 | 18 | 26—104 | | 10 |
| 12. Unirea Mînăstirea | 24 | 3 | 2 | 19 | 21—123 | | 8 |
| 13. I.C.A.B. Arcuda | 24 | 2 | 1 | 21 | 19—115 | | 5 |

### SERIA A VII-a

| | | | | | | | |
|---|---|---|---|---|---|---|---|
| 1. Rapid București | 26 | 22 | 2 | 2 | 122—12 | | 46 |
| 2. Chimia Rm. Vîlcea | 26 | 16 | 6 | 4 | 69—19 | | 38 |
| 3. Sportul studențesc Buc. | 26 | 17 | 3 | 6 | 90—31 | | 37 |
| 4. F.C. Argeș | 26 | 17 | 3 | 6 | 76—24 | | 37 |
| 5. Voința București | 26 | 15 | 6 | 5 | 64—29 | | 36 |
| 6. Autobuzul Buc. | 26 | 11 | 10 | 5 | 58—38 | | 32 |
| 7. Flacăra roșie Buc. | 26 | 13 | 4 | 9 | 48—35 | | 30 |
| 8. Chimia Tr. Măgurele | 26 | 6 | 7 | 13 | 41—79 | | 19 |
| 9. Progresul Corabia | 26 | 7 | 4 | 15 | 37—75 | | 18 |
| 10. Unirea Drăgășani | 26 | 6 | 3 | 17 | 30—75 | | 15 |
| 11. Comerțul Alexandria | 26 | 5 | 5 | 16 | 26—78 | | 15 |
| 12. Dacia Pitești | 26 | 6 | 2 | 18 | 27—85 | | 14 |
| 13. Progresul Balș | 26 | 6 | 1 | 19 | 32—87 | | 13 |
| 14. Unirea C. Lung | 26 | 4 | 4 | 18 | 26—85 | | 12 |

### SERIA A VIII-a

| | | | | | | | |
|---|---|---|---|---|---|---|---|
| 1. Universitatea Craiova | 26 | 25 | 1 | 0 | 104— | 7 | 51 |
| 2. Electroputere Craiova | 26 | 21 | 3 | 2 | 104— | 19 | 43 |
| 3. Jiul Petroșani | 26 | 18 | 3 | 5 | 72— | 25 | 39 |
| 4. Metalul Tr. Severin | 26 | 12 | 6 | 8 | 68— | 32 | 30 |
| 5. Minerul Lupeni | 26 | 12 | 6 | 8 | 60— | 47 | 30 |
| 6. Știința Petroșani | 26 | 12 | 2 | 12 | 47— | 40 | 26 |
| 7. Minerul Motru | 26 | 9 | 6 | 11 | 44— | 47 | 24 |
| 8. Progresul Strehaia | 26 | 10 | 3 | 13 | 61— | 70 | 23 |
| 9. Steagul roșu Pienița | 26 | 9 | 1 | 16 | 48— | 66 | 19 |
| 10. Jiul Tg. Jiu | 26 | 7 | 5 | 14 | 51—75 | | 19 |
| 11. Dunărea Calafat | 26 | 6 | 6 | 14 | 27— | 64 | 18 |
| 12. Metalul Toplet | 26 | 6 | 4 | 16 | 31— | 81 | 16 |
| 13. Energetica Tr. Severin | 26 | 7 | 1 | 18 | 37— | 99 | 15 |
| 14. Unirea Orșova | 26 | 3 | 3 | 20 | 26—109 | | 9 |

Echipa Școlii sportive Sibiu

### SERIA A IX-a

| | | | | | | | |
|---|---|---|---|---|---|---|---|
| 1. C.F.R. Timișoara | 24 | 19 | 5 | 0 | 99— | 18 | 43 |
| 2. U.M. Timișoara | 24 | 16 | 6 | 2 | 101— | 25 | 38 |
| 3. Politehnica Tim. | 24 | 16 | 4 | 4 | 55— | 17 | 36 |
| 4. C.S.M. Reșița | 24 | 14 | 2 | 8 | 59— | 28 | 30 |
| 5. Minerul Bocșa | 24 | 11 | 6 | 7 | 43— | 37 | 28 |
| 6. Furnirul Deta | 24 | 12 | 2 | 10 | 60— | 62 | 26 |
| 7. Vulturii Textila Lugoj | 24 | 9 | 6 | 9 | 50— | 37 | 24 |
| 8. Minerul Anina | 24 | 8 | 6 | 10 | 55— | 53 | 22 |
| 9. Electromotor Tim. | 24 | 8 | 5 | 11 | 26— | 29 | 21 |
| 10. Progresul Tim. | 24 | 6 | 5 | 13 | 31— | 40 | 17 |
| 11. C.F.R. Caransebeș | 24 | 6 | 2 | 16 | 26— | 72 | 14 |
| 12. S.S. Timișoara | 24 | 2 | 3 | 19 | 19— | 60 | 7 |
| 13. Victoria Caransebeș | 24 | 1 | 0 | 23 | 9—142 | | 2 |

### SERIA A X-a

| | | | | | | | |
|---|---|---|---|---|---|---|---|
| 1. U.T. Arad | 22 | 17 | 3 | 2 | 75—19 | | 37 |
| 2. Metalul Hunedoara | 22 | 14 | 6 | 2 | 52— | 9 | 34 |
| 3. Metalurgistul Cugir | 22 | 13 | 3 | 6 | 51—26 | | 29 |
| 4. Victoria Călan | 22 | 12 | 2 | 8 | 53—33 | | 26 |
| 5. Vagonul Arad | 22 | 12 | 2 | 8 | 34—24 | | 26 |
| 6. Aurul Brad | 22 | 11 | 1 | 10 | 43—33 | | 23 |
| 7. C.F.R. Arad | 22 | 9 | 5 | 8 | 38—31 | | 23 |
| 8. Mureșul Deva | 22 | 10 | 2 | 10 | 50—42 | | 22 |
| 9. Minaur Zlatna | 22 | 9 | 4 | 9 | 32—43 | | 22 |
| 10. Minerul Teliuc | 22 | 4 | 3 | 15 | 28—58 | | 11 |
| 11. Metalul Salonta | 22 | 3 | 2 | 17 | 16—61 | | 5 |
| 12. Minerul Ghelar | 22 | 2 | 1 | 19 | 13—94 | | 5 |

### SERIA A XI-a

| | | | | | | | |
|---|---|---|---|---|---|---|---|
| 1. Universitatea Cluj | 26 | 24 | 0 | 2 | 164— | 14 | 48 |
| 2. Ind. sirmei C. Turzii | 26 | 20 | 2 | 4 | 93— | 34 | 42 |
| 3. Metalul Aiud | 26 | 18 | 3 | 6 | 86—20 | | 39 |
| 4. C.F.R. Cluj | 26 | 16 | 1 | 9 | 95— | 42 | 33 |
| 5. Dermata Cluj | 26 | 14 | 4 | 8 | 63— | 42 | 32 |
| 6. Arieșul Turda | 26 | 10 | 5 | 11 | 47— | 60 | 25 |
| 7. Arieșul C. Turzii | 26 | 10 | 2 | 14 | 48— | 66 | 22 |
| 8. Tehnofrig Cluj | 26 | 9 | 4 | 13 | 36— | 62 | 22 |
| 9. Gloria Bistrița | 26 | 10 | 2 | 14 | 48— | 89 | 22 |
| 10. Unirea Dej | 26 | 9 | 2 | 15 | 54— | 71 | 20 |
| 11. Centrul Mihai Viteazu | 26 | 8 | 3 | 15 | 26— | 83 | 19 |
| 12. Minerul Baia de Arieș | 26 | 6 | 2 | 18 | 42—113 | | 14 |
| 13. Foresta Năsăud | 26 | 7 | 2 | 17 | 41—119 | | 16 |
| 14. C.I.L. Gherla | 26 | 4 | 2 | 20 | 47— | 80 | 10 |

### SERIA A XII-a

| | | | | | | | |
|---|---|---|---|---|---|---|---|
| 1. Olimpia Satu Mare | 26 | 20 | 2 | 4 | 117— | 27 | 42 |
| 2. Minerul Baia Mare | 26 | 20 | 2 | 4 | 81— | 19 | 42 |
| 3. Crișul Oradea | 26 | 20 | 1 | 5 | 105— | 12 | 41 |
| 4. Olimpia Oradea | 26 | 17 | 2 | 7 | 71— | 19 | 36 |
| 5. Chimistul B. Mare | 26 | 13 | 5 | 8 | 59— | 31 | 31 |
| 6. Victoria Carei | 26 | 11 | 5 | 10 | 61— | 48 | 27 |
| 7. C.I.L. Sighet | 26 | 11 | 4 | 11 | 42— | 36 | 26 |
| 8. Someșul S. Mare | 26 | 8 | 5 | 13 | 33— | 46 | 21 |
| 9. Bradul Vișeu | 26 | 9 | 3 | 14 | 43— | 65 | 21 |
| 10. Topitorul B. Mare | 26 | 10 | 3 | 13 | 52— | 63 | 23 |
| 11. Dinamo Zalău | 26 | 5 | 7 | 14 | 31— | 61 | 17 |
| 12. Constr. B. Mare | 26 | 5 | 5 | 16 | 29—102 | | 15 |
| 13. Bihoreana Marghita | 26 | 4 | 3 | 19 | 15—108 | | 11 |
| 14. Dacia Oradea | 26 | 4 | 3 | 19 | 22—124 | | 11 |

### SERIA A XIII-a

| | | | | | | | |
|---|---|---|---|---|---|---|---|
| 1. Șc. Sportivă Sibiu | 26 | 22 | 2 | 2 | 99—17 | | 46 |
| 2. A.S.A. Tg. Mureș | 26 | 19 | 2 | 5 | 83—13 | | 40 |
| 3. C.S.M. Sibiu | 26 | 17 | 5 | 4 | 64—21 | | 39 |
| 4. Gaz metan Mediaș | 26 | 17 | 3 | 6 | 59—26 | | 37 |
| 5. Chimica Tîrnăveni | 26 | 13 | 4 | 9 | 40—31 | | 30 |
| 6. Metalul Copșa Mică | 26 | 12 | 4 | 10 | 49—50 | | 28 |
| 7. Lemnarul Odorhei | 26 | 12 | 3 | 11 | 46—32 | | 27 |
| 8. Medicina Tg. Mureș | 26 | 11 | 2 | 13 | 43—40 | | 24 |
| 9. Vitrometan Mediaș | 26 | 8 | 4 | 14 | 31—65 | | 20 |
| 10. Șoimii Sibiu | 26 | 8 | 2 | 16 | 34—63 | | 18 |
| 11. A.S.A. Sibiu | 26 | 4 | 7 | 15 | 19—51 | | 15 |
| 12. Avîntul Reghin | 26 | 5 | 4 | 17 | 23—80 | | 14 |
| 13. Soda Ocna Mureș | 26 | 4 | 5 | 17 | 22—67 | | 13 |
| 14. Independența Sibiu | 26 | 5 | 3 | 18 | 18—84 | | 13 |

### SERIA A XIV-a

| | | | | | | | |
|---|---|---|---|---|---|---|---|
| 1. Steagul roșu Brașov | 26 | 24 | 1 | 1 | 106—11 | | 49 |
| 2. S. S. Brașov | 26 | 21 | 2 | 3 | 102—18 | | 44 |
| 3. Torpedo Zărnești | 26 | 16 | 5 | 5 | 60—36 | | 37 |
| 4. Chimia Făgăraș | 26 | 16 | 3 | 7 | 63—34 | | 35 |
| 5. Tractorul Brașov | 26 | 15 | 2 | 9 | 60—37 | | 32 |
| 6. Oltul Sf. Gheorghe | 26 | 11 | 6 | 9 | 43—41 | | 28 |
| 7. Chimia Victoria | 26 | 11 | 4 | 11 | 41—40 | | 26 |
| 8. S. S. Energia Brașov | 26 | 10 | 5 | 11 | 43—41 | | 25 |
| 9. Metrom Brașov | 26 | 8 | 3 | 15 | 29—56 | | 19 |
| 10. Colorom Codlea | 26 | 6 | 6 | 14 | 28—56 | | 18 |
| 11. Minerul Bălan | 26 | 5 | 5 | 16 | 30—79 | | 15 |
| 12. Carpați Brașov | 26 | 6 | 2 | 18 | 25—65 | | 14 |
| 13. Unirea Cristur | 26 | 4 | 4 | 18 | 29—85 | | 12 |
| 14. Viitorul Gheorghieni | 26 | 3 | 4 | 19 | 29—86 | | 10 |

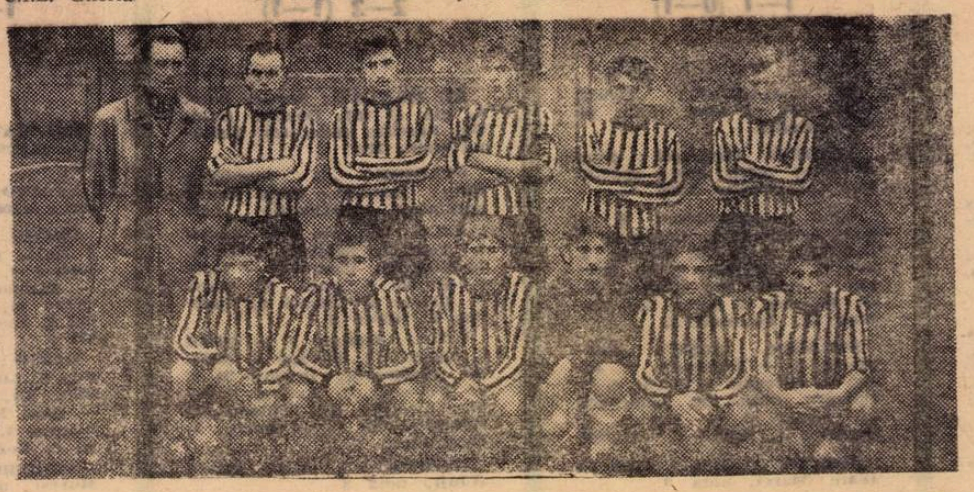

Echipa de juniori Steagul roșu Brașov

# ITALIA

## 3 SĂPTĂMÎNI DE ANONIMAT, CULME ŞI... DECLIN

Puţine echipe în acest turneu final al C.M. au avut o comportare atît de contradictorie, atît de discutată ca cea a Italiei.

Dacă ar fi să desemnăm curba evoluţiei acestei echipe, ea s-ar prezenta astfel : mai întîi o linie relativ constantă, dar la nivel scăzut, corespunzătoare celor 3 meciuri din grupa Toluca — Puebla ; apoi o linie ascendentă (meciul din sferturi, cu Mexic, şi semifinala cu R. F. a Germaniei) şi, în fine, din nou o linie abrupt-coboritoare, finala.

Această reprezentare grafică ar reflecta — în egală măsură — şi nivelul jocului şi pe cel al rezultatelor cifrice, pentru că în cazul Italiei corespondenţa dintre aceste două elemente este perfectă.

Se ştie că în grupă „squadra azzurra" a jucat conform principiilor celor mai clasice ale fotbalului italian şi a obţinut calificarea în cea mai pură manieră peninsulară. **Echipa lui Valcareggi a practicat fotbalul defensiv, economic, rezultantă tipică a unui campionat naţional care se singularizează prin acest specific în întreaga Europă, fotbalul maximei prudenţe în apărare, cu realizări de atac minimale, dar suficiente pentru atingerea unui scop.** Rezultatele de 1—0 cu Suedia, 0—0 cu Uruguay şi 0—0 cu Israel (deci un gol marcat şi nici unul primit) au asigurat echipei campioane a continentului nostru primul loc în grupă, dar impresia pe care au lăsat-o italienii a fost din cele mai slabe, ei impresionînd — ca factură de joc — cel mai puţin dintre toate cele patru echipe lider de grupă.

În urma acestei evoluţii, echipa Italiei pierduse, înainte de sferturi, o masivă cotă din şansele care iniţial i se acordau, mai ales că însăşi fotbalul defensiv începuse să fie subcotat în turneul final.

Dar, în următoarea fază a turneului final, această echipă, pînă atunci atît de neproductivă, a suferit parcă o „schimbare la faţă". În partida cu Mexicul, italienii au marcat 4 goluri, manifestîndu-şi însă valenţele ofensive, e drept, doar după ce au fost conduşi de gazde, din minutul 12, cînd Albertosi a primit de la Gonzales, primul gol din acest turneu. În orice caz, peninsularii au făcut un joc mai aerisit, mai activ, mai pe măsura calităţilor individuale ale componenţilor echipei, care au găsit în jocul deschis multiple posibilităţi de expresie.

Meciul cel mai bun pe care l-a făcut însă Italia a fost în faţa R. F. a Germaniei. Şi nu atît în cele 90 de minute regulamentare (cînd nu s-a putut dezbăra de stereotipul încercării de

FORMAŢIA DE BAZĂ : Albertosi — Burgnich, Cera, Rosato, Facchetti — Bertini, Mazzola, De Sisti — Domenghini, Boninsegna, Riva.
AU MAI JUCAT : Nicolai, Rivera, Juliano.
AU MARCAT : Riva 3, Boninsegna 2, Domenghini 2, Rivera 2, Burgnich 1.

a închide jocul, pentru a apăra avansul de un gol luat în minutul 7 prin Boninsegna) cît în cele 30 de minute ale prelungirilor. În definitiv, echipa Italiei poate să-i fie recunoscătoare lui... Schnellinger ! Aducînd echipei vest-germane acea egalare de ultimă instanţă, **jucătorul lui A.C. Milan le-a făcut în mod indirect un mare serviciu italienilor, pentru că le-a dat posibilitatea unor prelungiri în care să-şi etaleze unele calităţi care ar fi rămas ascunse dacă jocul se încheia cu 1—0 şi Italia se califica pentru finală în acest fel.** Prelungirile acelea dramatice au constituit cea mai bună jumătate de oră de evoluţie a echipei italiene (colegii ziarişti italieni adaugă : „din ultimii zece ani") şi ele au avut darul de a arunca **o altă lumină, pozitivă, asupra fotbalului italian.**

Dar, din păcate, linia ascendentă s-a oprit aici. Pentru că în finală, Italia n-a fost nici pe departe adversarul pe care-l aştepta toată lumea. Ba, mai mult, evoluţia slabă a squadrei azzurra în meciul cu Brazilia a lăsat un gust amar spectatorilor, pentru că **Valcareggi** şi **Mandelli** s-au reîntors subit la jocul închis, cu care Italia obţinuse pînă atunci **rezultate**, dar nu **simpatii.** Aşa încît, nu puţini au fost cei care au regretat absenţa din finală a fotbaliştilor vest-germani pe care, pentru jocul lor mult mai ofensiv, mulţi i-ar fi preferat ca purtători de steag ai fotbalului de pe continentul nostru în confruntarea cu reprezentanţii cei mai autorizaţi ai fotbalului sud-american.

Trecînd la o discuţie mai de amănunt asupra evoluţiei echipei Italiei, **nu vom face greşeala de a contesta jocul de apărare într-adevăr eficace pe care-l practică această echipă, numai pentru motivul că nu ne place nouă sau că, în general, n-a fost apreciat în Mexic.** Adevărul este că pînă la finală, în 5 meciuri, dintre care unul cu prelungiri, Italia primise numai 4 goluri ; **şi chiar în faţa Braziliei echilibrul s-a rupt doar în repriza a doua.** Italienii ştiu să se apere foarte bine. La turneul final al C.M. ei au avut în acest compartiment vedete ca **Albertosi, Burgnich,** dar iniţiatorii jocului cu „libero" nu mai au actualmente un „libero" de clasa lui **Picchi** de acum cîţiva ani, încercările făcute **(Cera)** neaducînd la evidenţierea unei personalităţi ca cea a fostului „interist". A impresionat în schimb dublajul foarte atent dintre jucătorii cu profil de apărători, precum şi contribuţia majoră în defensivă a unui **Domenghini, Mazzola, De Sisti,** şi chiar **Rivera,** atît cît a jucat.

La o atentă analiză a evoluţiei echipei italiene, singurii jucători de atac pur apar **Riva** şi **Boninsegna.** De altfel, de primul erau legate şi cele mai multe speranţe, speranţe neconfirmate în ansamblu, pentru că „Gigi" n-a făcut decît în mică măsură dovada calităţilor sale de golgeter. Mult mai mult ne-a plăcut Boninsegna, jucător mai complet, bun dribler şi şuter, om de combinaţie şi fantezie. Iar dacă ar fi să-l alegem pe cel de-al doilea „star" al echipei italiene în acest turneu final am înclina mai curînd spre Mazzola, decît spre Riva, pentru marea sa contribuţie la jocul de echipă.

O echipă care joacă la rezultat, de maniera Italiei, alunecă vrînd-nevrînd şi pe panta anti-jocului său, dacă vreţi, a anti-spectacolului. Asemenea momente au fost, din păcate, destul de multe în cele 6 meciuri susţinute de italieni, dar ne facem o plăcută datorie faţă de Riva şi ai săi menţionînd splendida atitudine pe care ei au adoptat-o faţă de **Beckenbauer,** în semi-finală. După cum se ştie, acesta a jucat cu o mînă imobilizată, legată de corp. Ei bine, în acele dramatice prelungiri, cînd fiecare minge, fiecare fază puteau avea consecinţe din cele mai însemnate pentru soarta meciului, nici un jucător italian nu l-a atacat corp la corp pe Beckenbauer, pentru a nu-l trinti, pentru a nu-i agrava accidentul. Beckenbauer era supravegheat de aproape, dar niciodată atacat decisiv. A fost o atitudine cavalerească, apreciată de toată lumea, o notă bună în plus pentru un meci memorabil.

**Radu URZICEANU**

**Cu toată opoziţia fundaşului brazilian** Brito, **italianul Boninsegna va înscrie golul egalizator. Ce a urmat, se ştie...**

# R.F. a GERMANIEI

## FORMAŢIE ŞI TACTICĂ NĂSCUTE ÎN CAMPIONAT

FORMAŢIA DE BAZĂ : Maier — Höttges, Schnellinger, Vogts, Fichtel — Beckenbauer, Seeler, Overath — Libuda, Müller, Lohr.
AU MAI JUCAT : Wolter, Lorenz, Held, Schulz, Patzke, Haller, Grabowski.
AU MARCAT : Müller 10, Seeler 3, Overath, Schnellinger, Beckenbauer, Libuda.

Maier
Schnellinger
Höttges — Vogts — Fichtel
Beckenbauer
Overath
Seeler — Lohr
Libuda — Müller

Echipa Republicii Federale a Germaniei este singura, dintre formaţiile care au urcat pe podiumul de onoare, la Londra, acum patru ani, prezentă şi în ediţia imediat următoare în primele trei locuri. Adăugat la acea neaşteptată victorie din finala 1954, locul trei de acum, alături de poziţia secundă ocupată la sfîrşitul mult discutatei finale de pe Wembley, în 1966, fac din selecţionata vest-germană formaţia care succede, pe planul reuşitelor în întrecerile mondiale, faimoasei selecţionate braziliene.

Fotbaliştii vest-germani au terminat excelent un campionat pe care îl începuseră foarte greu, deloc promiţător. Meciul acela cu **Maroc,** un coşmar pentru selecţionerul **Schön** şi elevii lui, nu făcea decît să confirme ezitantele, puţin mulţumitoarele teste ale selecţionatei **R. F. a Germaniei** pe pămînt european sau, din preajma începerii campionatului, în **Mexic.** Minutul 56, minutul cînd „bătrînul" **Seeler** a egalat, poate fi considerat începutul unui urcuş ce nu se va sfîrşi decît la locul trei al clasamentului final. Formaţia vest-germană a intrat, din acel minut al jocului cu **Maroc,** într-o veritabilă lansare spre un randament tot mai bun. Cu fiecare partidă, forţa sa de joc a crescut, reuşitele individuale ale remarcabililor săi titulari cîştigau şi ele nu numai în spectaculozitate, ci şi în urmările directe pentru tabela de marcaj. Formaţia lui **Schön,** cum mărturisea însuşi selecţionerul vest-german **„s-a regăsit în competiţie şi, mai ales, s-a definitivat în campionat".**

Că s-a regăsit în competiţie o demonstrează rezistenţa sa — sub toate aspectele — la grelele încercări ivite în cale. Echipa R.F.G. a fost singura selecţionată a lui „El Mundial" care **a jucat prelungiri în două partide.** Şi a făcut-o cu mult succes, chiar dacă în al doilea dintre aceste jocuri, victoria nu i-a surîs. **Helenio Herrera** crede (opinie emisă în revista mexicană **„Esto")** că **„selecţionata R.F.G. a avut cele mai mari rezerve de energie şi de forţe, dintre toate finalistele, inclusiv Brazilia. Socotesc că originea acestei pregătiri exemplare stă şi în constituţia robustă, puternică, a jucătorilor, indiscutabil cei mai atletici fotbalişti din cîţi au evoluat în Mexic".** Că unsprezecele vest-german **„s-a format în campionat"** ne-o arată succesiunea formaţiilor prezentate de **Helmuth Schön.** El a pornit cu o formulă clasică, de zeci de ori verificată — cu **Schulz „libero"** şi cu **Haller** în linia mediană, constructor de joc alături de **Overath.** După semi-eşecul din faţa marocanilor, **Schön** a efectuat „marea schimbare" care avea să constituie secretul succeselor ce au urmat. El l-a trecut pe **Schnellinger „libero",** a renunţat definitiv la **Haller** şi — de necrezut ! — l-a lăsat pe tuşe pe acel socotit drept neînlocuibil, pe **Schultz.** Echipa a fost alta în faţa selecţionatei bulgare pe care a surclasat-o fără vreo dificultate. Acum, aşezarea selecţionatei **R.F.G.** se schimbase mult şi avea următoarea fizionomie :

Aceste succesive trepte ale aşezării formaţiei cereau o enormă risipă de energie tuturor jucătorilor şi ei s-au arătat capabili să o efectueze. Ideea lui **Schön,** cum ne declara selecţionerul în seara cînd echipa lui încheia prin acea victorie (1—0) din faţa **Uruguayului** apreciata şi simpatizata sa evoluţie de la **„El Mundial",** era în principal aceasta : **„Beckenbauer şi Overath să fie cît mai mult posibil liberi, să poată construi, să poată echilibra mereu echipa. Şi pentru aceasta am cerut tuturor celorlalţi, inclusiv lui Seeler sau Libuda sau Lohr sau Held să alerge de două ori mai mult de cît o fac în mod obişnuit. Şi ei au realizat un veritabil sacrificiu, determinant pentru ceea ce echipa avea să obţină".**

Din însăşi ideea de joc a reprezentativei **R. F. a Germaniei** a rezultat o mişcare armonioasă, permanentă şi variată în teren. Jocurile în care a evoluat selecţionata R.F.G. au intrat — fără excepţie — în categoria celor mai reuşite, ca nivel spectacular, din întreg campionatul, culminînd cu acea de neuitat întrecere — dramatică şi splendidă — cu **„squadra azzurra".** Reuşitele formaţiei vest-germane sînt izvorîte însă, aşa cum mai aminteam, şi dintr-o suită de excelente comportări ale celor mai buni jucători ai săi. Poate doar echipa **Braziliei** să fi reuşit să reunească, într-o succesiune de partide un grup aşa de numeros de jucători în formă, jucătorii din nucleul prim al formaţiei. **Schnellinger** — care a reapărut, după o lungă absenţă (la **A.C. Milan** nu mai evoluează pe acest post) în dificilul rol de „libero" — a primit aplauze la scenă deschisă pentru eleganţa... unor intervenţii defensive şi a făcut dovada completei sale pregătiri prin apariţia plină de reuşită în atac, la golul care avea să ne dăruiască memorabilele prelungiri din jocul cu **Italia ;** descătuşat de anonimele obligaţii de stoper (post de unde, din păcate, nu reuşeşte să... scape la **Bayern München),** acest „prinţ" al mijlocului terenului, **Beckenbauer,** a dat culoare şi sens, mişcare şi imaginaţie, jocului în momente şi pe zone dintre cele mai importante ; irumpînd, cu o poftă de joc şi o îndrăzneală în a încerca totul direct senzaţionale, în infernalul rol de „dispecer", **Overath** a răpit lui **Gerson** jumătate din tronul său, egalîndu-l pe faimosul „regizor" din selecţionata **Braziliei** în totul ; **Seeler,** demonstrînd că bătrîneţea vine numai cînd o accepţi, a alergat mai mult de cît un junior şi s-a arătat la fel de periculos ca în anii cînd domina cu autoritate clasamentele golgeterilor ; în sfîrşit, marele rival devenit marele prieten al lui **Uwe, Gerd Müller** a cucerit nu numai locul celui mai eficace jucător al campionatului, ci şi pe acela de cel mai complet centru atacant al fotbalului mondial. Acest „grup de aur" al selecţionatei **R.F.G.,** altruist şi neîntrerupt sprijinit de rectul formaţiei, a adus-o acolo unde, în seara **chinuitului 2—1** cu selecţionata **Marocului, „nimeni dintre noi nu îndrăznea măcar să se gîndească"** cum mărturisea **Beckenbauer.**

**Eftimie IONESCU**

**Reprezentativa R F. a Germaniei, medaliata cu bronz la „Mundial '70".**

# „NU! NICIODATĂ NU VOI MAI FI SELECȚIONER!"

## DESTĂINUIRILE LUI SALDANHA ÎN BARUL DE LA „MARIA ISABEL"

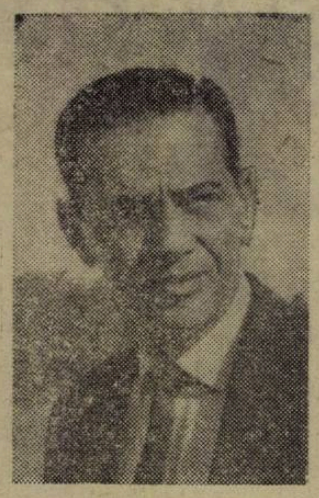

În încăperea mică, discretă, de lîngă uriașa sală a presei din hotelul **„Maria Isabel"**, decretată puțin cam pompos **„Barul ziariștilor"** iată, am în față, o veritabilă selecționată de... selecționeri. Foști, actuali, viitori **Aimore Moreira, Zizinho, Saldanha** — reprezentînd **Brazilia** — **Hoffer,** directorul în funcție al echipei **Ungariei, Mitici** — conducătorul selecționatei „plavilor", **Picchi** — proaspătul intrat în Areopagul celebrităților prin angajarea lui de către **Juventus, Heriberto** și **Helenio Herrera,** acești omonimi care nu se salută, **Sivori,** plin de vervă și umor, autorul unei apariții de succes la televiziunea mexicană... Se ciocnesc inofensive cupe cu **Coca-Cola** sau cu **Fanta.** Se glumește și se critică, se insinuează și se pronostichează, se evocă și se promite. Totul despre un singur și mare și de neevitat subiect — fotbalul.

Pînă nd cu grije, din cauza discuțiilor, obțin o **„exclusivitate Joao Saldanha".** Pitorescul personaj, care a egalat — în cîteva luni — celebritatea presupusei sale victime, **Pele,** are o mare și definitivă simpatie pentru **România.** Mi-a spus-o din prima zi a întîlnirii din Mexic. **„Pentru că acolo, la București, am dat de sinceritatea deplină. Amabilități, bunăvoință, gentilețe am mai găsit. Dar totul se oprea la granița codului manierelor elegante. Între voi, românii, nu m-am lovit de această limită a protocolului și, de aceea, mi-ați rămas pentru totdeauna în inimă".** Bucuroși de mărturisire, mister **Joao,** dar acum să trecem la „chestiunile arzătoare de la ordinea zilei" mi-am zis.

**— Vreau să vă întreb, cu toată sinceritatea, tocmai fiindcă am văzut că o prețuiți: vă bucurați de victoria de astăzi a Braziliei ?**

— „Ați aștepta un răspuns negativ. Dacă aș dori să fiu cu orice preț original. Adică așa cum sînt cotat de foarte mulți. Vreți însă un răspuns absolut cinstit ? Da, mă bucur enorm de succesul de astăzi pentru două motive : primul, pur egoist, pentru că — totuși — am pus și eu umărul ca echipa națională a țării mele să urce pentru a treia oară pe treapta cea mai de sus a podiumului și „Zeița de aur" să rămînă pentru totdeauna la Rio. Al doilea, pentru că sper ca această mare victorie să ajute efectiv la reorganizarea fotbalului nostru, așa de bolnav — organic —, cum am spus-o în nenumărate rînduri, și cum o spun și acum în clipele nebuniei succesului cînd, este adevărat, strig într-un veritabil deșert. Dar aștept potolirea beției triumfului și îmi voi relua predica. Fotbalul brazilian, ca să rămînă sus, are nevoie de radicale și multiple reforme".

**— Domnule Saldanha, vă solicit un clasament al valorii, actuale și randamentului adus la obținerea titlului suprem de către jucătorii Braziliei.**

— „Cu plăcere : 1. **Clodoaldo** 2. **Gerson** 3. **Rivellino** 4. **Jairzinho** 5. **Pelé** 6. **Tostao** 7. **Everaldo** 8. **Carlos Alberto** 9. **Brito** 10. **Felix** 11. **Piazza".**

**— Îmi permit să vă reamintesc că pentru Rivellino n-ați avut niciodată o mare... slăbiciune.**

— „Perfect adevărat. Dacă rămîneam selecționer, probabil că n-ar fi jucat. Și, după ce l-am văzut în cazanul campionatului, îmi dau seama că aș fi comis o mare greșeală".

**— Deci și... selecționerii comit greșeli ?**

— „Mai ales ei. Și este inevitabil. În formarea unei selecționate nimeni, niciodată, nu poate pretinde că a ajuns la formula — științific vorbind — ideală. Nimeni, niciodată. Idealul în materie de selecție este să ajungi la formația cu cele mai puține erori. Asta e totul".

**— Ați vrea să reveniți în funcția de selecționer ?**

— „Niciodată. A fost o aventură în viața mea. Frumoasă și hidoasă în același timp. În cîteva săptămîni am trecut de la starea de supremă satisfacție la cea mai cumplită deznădejde. Îmi dau seama că nu sînt făcut pentru așa ceva. Am regăsit mașina de scris și microfonul, am revenit între teletipuri și rotative. Aici e viața mea, Aici rămîn".

**— Ați văzut în mai multe rînduri echipa României. Ați avut și unele observații mălgulitoare la adresa ei. Cum ați regăsit-o, acum, la „Mundial" ?**

— „Așa cum mă așteptam. Evoluînd cert spre majoratul total în fotbalul mondial. De acum, națională română intră însă în faza cea mai dificilă, comparabilă cu aceea a tentativei de a ocupa unul dintre fotoliile de orchestră. Acum toți așteotăm confirmarea ajungerii în Mexic. De aici înainte ,prudența și frica numai au ce căuta printre jucătorii români. Curajul, încrederea, aș zice chiar că o nonșalanță în sensul bun al cuvîntului, iată „medicamentele" pentru actualul tratament al echipei României".

**— Vă cerem să reveniți, pentru o clipă, și doar platonic în funcția de selecționer al Braziliei. Ce jucători români v-ar interesa în momentul de față ?**

— „În primul rînd, Dinu. Așa cum a jucat este mai bun ca amîndoi fundașii centrali pe care îi avem. Îmi pare rău că nu-l pot lua în considerare pe **Dobrin** care îmi place enorm. Aud că e o chestiune de formă și de comportare. Ca unul care am pămîntimit enorm din asemenea pricini, doresc să respect opiniile colegului Angelo Niculescu. Ah ! Și era să uit. Portarii. Oricare dintre ei, **Răducanu** sau **Adamache,** este peste valoarea portarilor actuali ai fotbalului brazilian".

...Mă pregăteam pentru o nouă întrebare. O discretă apăsare pe umăr m-a făcut să ridic privirea. Colegul **Ezio de Cesari,** de la **„Corriere dello sport"** îmi dădea un mic semn al nerăbdării sale. Inevitabil a venit, deci, și sfîrșitul convorbirii cu selecționerul care a aparut și a dispărut, în viața echipei **Braziliei,** asemenea unei comete. Cu explozii și lumini, cu agitație, dar și cu o calificare senzațională, în ritm de samba, pentru „El Mundial".

**ef. i.**

# Importantă decizie F.I.F.A.

Comisia de regulamente F.I.F.A. a elaborat o importantă modificare a modului disputării turneelor finale ale C.M. de fotbal. **Astfel, în locul tragerii la sorți, în situațiile de egalitate și după prelungiri ale partidelor începînd din faza sferturilor de finală, se VOR EXECUTA SERII DE CÎTE 5 LOVITURI DE LA 11 metri. Penaltiurile vor fi executate de cite 5 jucători, dinainte anunțați pe foaia de arbitraj a meciului. În cazul cînd, după prima serie de 5 lovituri, egalitatea se menține, se execută alte serii de cîte 5 penaltiuri pînă cînd se stabilește un învingător. În timpul executării penaltiurilor rămîn în teren numai jucătorii care le execută și, bine înțeles, arbitrul.** De notat că portarul de rezervă poate fi introdus în teren pentru apărarea loviturilor de pedeapsă dacă antrenorul socotește necesar sau, în timpul executării penaltiurilor, portarul titular se accidentează. Se mai precizează că și portarii pot figura printre cei 5 jucători desemnați să execute loviturile de pedeapsă.

# MII DE VICTIME ALE... BUCURIEI!

Cucerirea definitivă a „Cupei Jules Rimet" de către Brazilia a stîrnit în această țară un val de manifestații de bucurie de nedescris. Entuziasmul popular, dezlănțuit din seara finalei, continuat o dată cu sosirea echipei la Rio de Janeiro și prelungit apoi zile în șir, a rivalizat cu tradiționalul „carnaval", dar nu numai sub aspectul petrecerilor, dansului, muzicii, demonstrațiilor de stradă, ci — din păcate — și în ceea ce privește unele incidente și urmări tragice.

**În busculadele produse, au murit 120 de persoane și aproape 2.000 au fost rănite,** ceea ce depășește — în privința morților — trista cifră a carnavalului din acest an, cînd au pierit 86 de oameni. Cele mai mari patru spitale din Rio au trebuit să cheme personal medical și auxiliar suplimentar pentru a face față afluenței de pacienți. Cele mai multe victime au fost provocate de exploziile de petarde, de căderi de pe automobile supraîncărcate (cîte 20—30 de oameni manifestau urcați pe capotă!), de bătăi între tineri aflați sub influența alcoolului. Extrem de numeroase au fost și cazurile de atacuri cardiace și colapsuri cardiocirculatorii. Un număr de 70 de oameni au fost internați în stare gravă în spitale, fiind răniți de focuri de armă trase, la întîmplare, în toate direcțiile.

Manifestările de bucurie au îmbrăcat numeroase aspecte tragice. La Rio, un medic a murit, din cauza exploziei unei bombe cu oxigen (!), sub ferestrele spitalului, în timp ce efectua o operație cezariană. La Belo Horizonte, capitala statului Minas Gerais (statul de origină al lui Pele și Tostao), 3 băieți și 2 fete au murit într-un accident de automobil în timp ce mergeau cu mare viteză spre locul unde se organiza sărbătorirea. La Sao Paulo, în cîteva ore, poliția a arestat 657 de persoane.

# ASPECTE MEDICALE ALE PREGĂTIRII ȘI PARTICIPĂRII ECHIPEI NAȚIONALE LA CAMPIONATUL MONDIAL

## Dr. DUMITRU TOMESCU
### medic al lotului

Problema medicală a fost în centrul atenției și preocupărilor pentru **pregătirea echipei naționale în vederea participării cît mai onorabile la campionatul mondial de fotbal din Mexic.** Parametrii asupra cărora s-a insistat au fost următorii : 1. o foarte bună stare de sănătate ; 2. realizarea unei bune acomodări și aclimatizări (la fus orar, la altitudine, la căldură, la uscăciunea aerului tropical) ; 3. o ridicare a potențialului organic la maximum, asigurîndu-se astfel o foarte bună pregătire fizică ; 4. asigurarea unei alimentații raționale și consistentă, pe măsura eforturilor efectuate ; 5. aplicarea unei medicații de susținere și refacere, energică și permanentă ; 6. o refacere totală după fiecare antrenament și joc, punîndu-se accentul pe odihnă și pe destinderea sistemului nervos ; 7. o refacere rapidă traumatologică, folosindu-se cele mai moderne mijloace fizice, medicamentoase și mecanoterapice.

Toți acești parametri au fost urmăriți și rezolvați (mai puțin aclimatizarea la altitudine) cu ocazia turneului din Brazilia efectuat de echipa națională în ianuarie-februarie 1970 ; acest turneu ne-a oferit o repetiție generală, o avanpremieră de campionat mondial, cu care ocazie s-au putut culege o serie de constante fiziologice ale fiecărui sportiv la condiții specifice de mediu (căldură, alimentație, fus orar), constante care ne-au folosit în Mexic ,ele constituind date ale profilului medico-fiziologic individual.

Experiența turneului din Brazilia ne-a folosit pentru că s-a putut evalua potențialul jucătorilor în fața unor echipe bune și s-a putut remarca rezultatul antrenamentelor efectuate (intensitate mare, durată mică) speciale, echipa păstrînd pe toată durata turneului o bună condiție fizică ; și în fine, micro-turneul de la Rio, în care jocurile (3) s-au desfășurat la interval de 3 zile, ne-au dat posibilitatea să experimentăm mijloacele de refacere complexe și pregătirea între jocuri, știut fiind că la Mexic jocurile s-au disputat tot la 3 zile interval.

Pregătirea finală pentru campionatul mondial din Mexic a început în 21 aprilie 1970, urmărindu-se cu fidelitate să se obțină rezolvarea cît mai bună a parametrilor mai sus menționați.

**1. Starea de sănătate** a fost o permanentă preocupare, deoarece fără ea nici un fel de activitate nu se poate desfășura și în cazul în care ea este deficitară, rezultatele muncii de instruire vor fi slabe. În acest sens, toți sportivii au fost examinați în circuit complex la Centrul de medicină sportivă 23 August și în baza avizelor primite s-a trecut la alcătuirea (uneori individualizată — cazul Dumitrache) a programelor de antrenament.

Deși s-a insistat și s-au tratat în majoritatea cazurilor afecțiunile stomatologice la serviciul de stomatologie al Centrului medical 23 August, totuși la altitudine, din cauza diferenței de presiune atmosferică, unele carii, trecute neobservate în alte condiții, și-au făcut simțită prezența dureroasă, avînd nevoie de tratament iar în alte cazuri s-a mers chiar la extracții (jucătorii Dinu, Dumitru Nunweiller, Dumitrache).

Folosind experiența medicilor care au participat la Olimpiadă (dr. Drăgan, dr. Ionel Stănescu, dr. Radovici), ne-am înarmat cu medicamente specifice antiinflamatorii intestinale (Mexaform) și folosindu-le zilnic, am reușit a nu avea nici o tulburare digestivă în toată perioada șederii în Mexic, tulburări destul de frecvente datorită unei amoebe intestinale care se găsește în Mexic ; ea dă o toxiinfecție intestinală, care la unele echipe participante (Anglia, Cehoslovacia, R. F. a Germaniei) și-a făcut simțită prezența. În rest, aș remarca din totalul de peste 80 de consultații efectuate și în același timp cu solicitări ușoare (cefalee, contuzii de mușchi) un puseu amigdalian acut al jucătorului Ghergheli care a fost rezolvat în 3 zile prin medicație antibiotică.

**2. Acomodarea la fus orar** a decurs conform datelor individuale fixate după turneul din Brazilia ; folosind tranchilisante și somnifere cu regularitate în primele 4 zile, la orele la care aveam inters să provocăm noua stare de somn. În acest fel, toți jucătorii s-au acomodat fără alte excepții.

**3. Aclimatizarea la altitudine** am obținut-o din punct de vedere organic (constante fiziologice), după 14—16 zile, deoarece această „furtună de mediu extern" ce se abate asupra organismului are un caracter individual — de reactivitate — în care datele teoretice nu mai corespundeau în totalitate. Au fost jucători (ca Sătmăreanu și Nunweiller) care au prezentat o prelungire a crizei pînă spre a 18-a zi, ceea ce a influențat pregătirea lor fizică ulterioară.

Un lucru s-a desprins clar — ca un corolar — în această problemă importantă și mult controversată : că aclimatizarea este o luptă a organismului cu factorii naturali de mediu, în care potențialul organic scade ; această pierdere este influențată direct de condițiile de antrenament și de mijloacele de refacere (alimentație, odihnă, susținătoare de efort. În această perioadă antrenamentele au fost de intensitate slabă-medie, iar mijloacele de refacere au fost specifice și foarte energice.

Pentru a trece cu bine peste această perioadă, trebuie ca organismul sportivului, pe lîngă sănătatea perfectă de care vorbeam mai sus, să aibă și un potențial fizic ridicat, pentru a rezista acestor modificări, știut fiind că prin aclimatizare se pierde un procent din pregătirea fizică.

Cum a trecut echipa noastră peste această perioadă, cu ce potențial a intrat și cum a ieșit ?

În planul de pregătire al echipei naționale, meciul cu Iugoslavia din 6. VI 1970 a reprezentat un joc în care echipa trebuia să atingă maximum de formă sportivă (deci componența fizică să fie perfectă). Jocul a arătat că echipa noastră s-a comportat foarte bine, după care componenta fizică slăbit terminînd jocul cu Iugoslavia în inferioritate. Se poate deci afirma aritmetic că a existat un procent de 80% bun în cea ce privește capacitatea la efort, deci factorul fizic. Prin procesul de aclimatizare de la Guadalajara, conform principiului fiziologic mai sus menționat, pregătirea fizică a suferit, scăzînd cu încă 20% procente, lucru ce a făcut ca după cele 16 zile de aclimatizare să se treacă la antrenamente dirijate medical pentru completarea și ridicarea potențialului fizic ; pentru aceasta antrenamentele au suferit modificări în conținut și durată : dacă în această perioadă de aclimatizare intensitatea era slăbă-medie, după această perioadă s-a trecut la antrenamente de durată scurtă și intensitate medietare ; totuși timpul fiind scurt (7 zile) pînă la jocul cu Anglia, aceasta a făcut să ne prezentăm la primul joc în imposibilitate de a rezista 90 de minute, lucru ce a fost prevăzut dinainte de joc, prin datele medicale existente. Continuîndu-se însă antrenamentele s-a reușit a se obține o creștere a potențialului fizic, în așa fel că în celelalte jocuri (Cehoslovacia și Brazilia) echipa să se prezinte uniform pe toată durata jocului și să termine în forță, lucru remarcat de toți specialiștii prezenți, și să ne atragă chiar un loc 5 în acest campionat, din punct de vedere al potențialului fizic (Herrera).

Cum s-a lucrat și prin ce mijloace s-a reușit a se obține o bună pregătire fizică ?

— Printr-o cunoaștere perfectă a profilului medico-fiziologic al fiecărui sportiv și reactivitatea lui la mediul, date ce au fost just interpretate.

— Printr-o conlucrare zilnică cu antrenorii ; prin sondaje zilnice medico-pedagogice s-au obținut date prețioase care au constituit premise de lucru pentru antrenamentele viitoare ; în acest fel a existat totdeauna o individualizare a antrenamentelor, avînd situații cînd unii dintre jucători au fost scutiți de anumite ore de antrenament.

— Prin antrenamente la orele de căldură maximă (ora 11 și 16) :

— Prin jocuri cu adversari locali, care ne-au impus un ritm de joc susținut și în acest fel s-a putut depăși „punctul mort" din pregătire și efort, acumulînd în acest fel rezistență la efortul specific, în aceste condiții noi de mediu extern.

Ca mijloace de lucru am folosit :

- măsurarea tensiunii arteriale culcat și în picioare din 5 în 5 zile ;
- măsurarea pulsului culcat și în picioare **zilnic** ;
- proba Ruffier — săptămînal ;
- înregistrarea greutății la antrenamente înainte și după (pentru a vedea reactivitatea organismului și participarea la efort ; în medie s-a pierdut 2,5—3 kg. la un antrenament) ;
- sondaje medico-pedagogice la antrenamente și jocuri, constînd din luarea pulsului (totdeauna) și — mai rar — și a tensiunii arteriale ;
- înainte cu 3 zile de începerea competiției oficiale am executat Proba Astrand (consumul de $O_2$), examen fidel al rezistenței organismului la efort.

Aceste date culese din sondajele zilnice au fost interpretate comparativ cu cele efectuate în țară (la Poiana Brașov) înaintea jocului cu Iugoslavia cînd forma sportivă era bună. O concordanță de date a existat la toți jucătorii care denotă practic aceeași formă bună sportivă ca în țară, mai puțin jucătorii Lucescu, Dumitrache, Răducanu, Neagu, Dobrin, care aveau constante modificate, deci o rezistență mai scăzută la efort.

Ridicarea potențialului fizic după aclimatizare nu ar fi fost posibilă dacă nu ar fi exista O RECUPERARE BUNĂ DUPĂ EFORT, prin toate componentele ei principale (odihnă, alimentație, susținătoare de efort, traumatologică).

a) **Recuperarea prin odihnă.** S-a insistat pentru minimum 9 ore de somn nocturn și acest lucru controlat în ultima perioadă de timp (în perioada jocurilor 1—10 VI).

b) **Recuperare prin alimentație.** S-a insistat asupra supelor de legume, pregătite din carne proaspătă diferită (vacă, porc, pasăre), organe (creer, ficat, rinichi), pescărie, fructe, fără a se lăsa a se depăși greutatea corporală, jucătorii fiind controlați din acest punct de vedere la 3 zile.

De asemenea s-a raționalizat consumul de apă la masă și la antrenamente și jocuri și de regulă s-au utilizat sucurile de portocale și ananas și apă de Borsec.

c) S-au folosit cu regularitate susținătoarele de efort și vitamine (A, $B_1$, $B_6$, $B_{12}$), distribuite după o schemă personală, care ne-a dat totdeauna satisfacție.

În timpul suite de jocuri din campionat, toate aceste mijloace au fost judicios aplicate și cantitățile au diferit de la caz la caz ținîndu-se cont și de felul cum a fost suportat efortul jocului ; de asemenea s-a folosit alimentație specifică de efort, eliminîndu-se carnea în primele 16 ore după efort : am utilizat de regulă medicația tranchilizantă după jocuri.

d) **Recuperarea traumatologică** a constituit o sarcină majoră și permanentă. Au fost un număr de 15 traumatisme care au beneficiat de tratamente medicamentoase, fizicale și mecanoterapice lipsind jucătorii de antrenamente doar un număr de 10 ore. Cazul Dumitrache a făcut excepție, el fiind plecat din țară în postură de „convalescent" recuperabil ; s-a continuat tratamentul și antrenamente medicale (fără segmentul afectat) gimnastică medicală și după 10 zile și-a reluat antrenamentele colective.

S-a folosit din plin prieoperea maseurului Andrei Tudose, care atît prin masajele uscate cît și prin cele umede (cu săpun) a reușit a menține tuturor jucătorilor o bună masă musculară ; de asemenea, în cazurile de accidente (rupturi musculare) masajul curativ a grăbit vindecarea.

Menționez că toate tratamentele făcute au fost efectuate în cantonament, folosind un aparat portativ de fizioterapie (raze diadiuarnice, raze galvanice) construcție românească (Ing. Bolocan), care ne-a fost de un real folos, eliminîndu-se astfel timpul ce s-ar fi pierdut prin deplasări la policlinicile de specialitate.

Țin să remarc aici colaborarea fructuoasă cu antrenorii lotului precum și înțelegerea conducerii delegației față de problema medicală.

Subliniez concursul dat de C.N.E.F.S., Ministerul Sănătății, Central 23 August, Spitalul 12 (Elias), dir. Farmacii și Federația română de fotbal care nu au precupeții nici un efort în a rezolva toate aspectele problemei medicale legate de comportarea cît mai bună la campionatul mondial din Mexic.

De asemenea, am beneficiat de aportul prețios al dr. Gabriel Cherebețiu care m-a ajutat în Mexic în munca preventivă, de culegere de date medicale, cît și în cea curativă.

## GERD MÜLLER ŞI... RECOLTA MEXICANĂ

Golgeterul lui **„El Mundial"**, **Gerd Müller** şi cele 10 baloane, semnificînd tot atîtea goluri, realizate de centrul atacant al reprezentativei vest-germane în meciurilor de la **Leon** şi **Ciudad de Mexico.**

ta va fi transformat într-o atracţie de circ.

**„Federaţiile naţionale nu-l mai pot ignora, scrie Baumgartner, şi ar fi timpul să i se acorde atenţia cuvenită pentru a nu mai fi exploatat şi degradat la nivelul numerelor de circ".**

In încheiere, secretarul general arată că este posibilă o dezvoltare controlată a fotbalului feminin, aplicîndu-i-se aceleaşi reguli ca la juniori şi programîndu-se meciurile în deschiderea celor masculine de campionat al primei ligi sau divizii din ţara respectivă.

## ŞI, TOTUŞI, CARTONAŞUL ROŞU A FOST FOLOSIT!

Cea de-a 9-a ediţie a „Cupei Jules Rimet" a fost una dintre cele mai reuşite din istoria acestei competiţii din punct de vedere disciplinar. Concludent din acest punct de vedere este faptul că în cele 32 meciuri disputate în Mexic nu s-a înregistrat nici o eliminare de pe teren ! Şi totuşi cartonaşul roşu, cu ajutorul căruia arbitrii se puteau face uşor înţeleşi în cazul în care ar fi dictat eliminarea, a fost folosit. Şi aceasta, la meciul R.F. a Germaniei — Peru, de către mexicanul **Abel Aguilar.** La un moment dat unul dintre jucătorii vest-germani a rămas întins la pămînt victima unei ciocniri cu un adversar. Maserul echipei, fără încuviinţarea arbitrului, a pătruns pe teren pentru a da îngrijiri, dar a fost invitat să părăsească imediat terenul. Cum intrusul se făcea că nu pricepe invitaţia arbitrului, acesta a fost nevoit să-i arate cartonaşul roşu căruia, de voie sau de nevoie, a trebuit să-i dea curs, părăsind terenul.

Iată, aşadar, că, totuşi, cartonaşul roşu a fost folosit !

## mexican MAGAZIN mexican

**SOSIREA ÎNVINŞILOR**

Deşi au trebuit să treacă peste clipele de mîhnire, care au urmat înfrîngerii echipei lor în finală, nedezmînţiţii suporteri ai „squadrei azzurra" au reuşit să facă o călduroasă primire idolilor lor. Instantaneul nostru, realizat la aeroportul din **Roma,** este grăitor.

## CARNAVAL BRAZILIAN LA NEW YORK!

Cîteva mii de brazilieni, rezidenţi în S.U.A., care au urmărit la Madison Square Garden, pe ecran, finala C. M., Brazilia — Italia, au sărbătorit victoria Braziliei printr-un „mini-carnaval" improvizat, în inima New-York-ului. Manifestările delirante ale acestor brazilieni au transformat faimosul „Madison" într-un adevărat vulcan.

În timp ce mii de italo-americani care alcătuiau majoritatea asistenţei de la „Madison" părăseau tăcuţi sala, brazilienii s-au pornit, în acordurile a două orchestre amatoare, constituite spontan, să joace sambe îndrăcite, să agite steagurile ţării lor şi să scandeze : **„Brasil campeon" şi „Viva Pele".**

Sărbătorirea a continuat şi afară, pe bulevardele şi străzile învecinate, cu un scurt bal popular care a provocat o învălmăşeală indescriptibilă, sub ochii — totuşi — binevoitori ai agenţilor de circulaţie ! Brazilienii sînt pretutindeni aceiaşi...

## EGALITATE PENTRU... FOTBALUL FEMININ

Într-un articol apărut în ultimul buletin U.E.F.A., secretarul acestui organism, **Hans Baumgartner,** a cerut să se acorde aceeaşi atenţie atît fotbalului masculin cît şi celui feminin. Autorul articolului atrage atenţia că, în cazul în care nu se va da o atenţie sporită fotbalului feminin, acest

## TOT BRAZILIA PE PRIMUL LOC!

Alcătuind un clasament al comportării diferitelor reprezentative la toate cele nouă ediţii de pînă acum ale **„Cupei Jules Rimet"** (acordînd 5 puncte primei clasate, trei puncte celei de-a doua, două celei de-a treia şi 1 punct locului patru) se ajunge la următoarea clasificare :

1. **BRAZILIA** 20 puncte (locul 3 în 1938, 2 în 1950 şi 1 în 1958, 1962 şi 1970).
2. **Italia** 13 puncte (1 în 1934 şi 1938 şi 2 în 1970)
3. **R.F.G.** 13 puncte (3 în 1934, 1 în 1954, 4 în 1958, 2 în 1966 şi 3 în 1970).
4. **Uruguay** 12 puncte (1 în 1930 şi 1950, 4 în 1954 şi 1970)
5. **Cehoslovacia** 6 puncte (2 în 1934 şi 1962)
6. **Ungaria** 6 puncte (2 în 1938 şi 1954)
7. **Anglia** 5 puncte (1 în 1966)
8. **Argentina** 3 puncte (2 în 1930)
9. **Austria** 3 puncte (4 în 1934 şi 3 în 1954).

## POPULARITATE

Asaltat de zeci şi zeci de fanatici admiratori mexicani, **Jairzinho** a găsit un refugiu salvator în spatele gardului de sîrmă al motelului unde brazilienii au locuit la **Guadalajara. „El Mundial"** a demonstrat că celebritatea are şi multe neajunsuri...

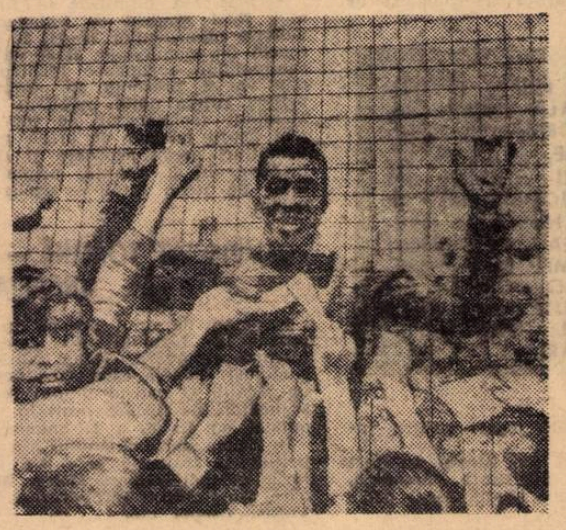

## POLETTI ARESTAT DIN NOU!

Fostul portar al echipei **Estudiantes, Poletti,** unul din cei trei jucători care au provocat gravele incidente la meciul **Estudiantes — A.C. Milan** în finala **„Cupei Intercontinentale"** de anul trecut, a fost din nou arestat. El a fost unul din protagoniştii imensului scandal izbucnit pe teren la sfîrşitul celei de-a doua manşe a meciului **Penarol — Estudiantes** din cadrul finalei **„Cupei campionilor sud-americani".**

**Poletti,** arestat şi apoi suspendat pe viaţă după meciul **A.C. Milan,** a însoţit fosta sa echipă la **Montevideo** pentru meciul cu **Penarol,** luînd loc în incinta stadionului **Centenario** alături de jucătorii de rezervă. Fiind unul dintre protagoniştii scandalului de la sfîrşitul meciului a fost arestat de către poliţia uruguayană urmînd ca în scurt timp să apară în faţa tribunalului.

## JUCĂTORII CU NR. 13...

Dintre purtătorii tricoului cu nr. 13 la turneul final C.M., opt jucători au stat pe tuşă : **Iaşin** — U.R.S.S., **Beurlet** — Belgia, **Sandoval** — Uruguay, **Chazom** — Israel, **Deleanu** — România, **Stepney** — Anglia, — **Viesar** — Cehoslovacia, **Miranda** — Brazilia. Alţi opt însă, au jucat : **Vantolra** — Mexic, **Monge** — El Salvador, **Domenghini** — Italia, **Nicklasson** — Suedia, **P. Gonzales** — Peru, **Iordanov** — Bulgaria, **Fadili** — Maroc şi **Gerd Müller** — R.F.G. Primii opt nu au jucat nu pentru că au purtat nr. 13, iar ceilalţi opt s-au comportat bine şi au şi înscris goluri. Unii chiar multe, cum este **Gerd Müller,** golgeterul acestui campionat cu 10 goluri.

## LA ANTRENAMENTE

Scene ca aceasta au putut fi deseori surprinse în jurul terenurilor din Leon şi Guadalajara, din Toluca, Puebla sau Ciudad de Mexico. Din cauza măsurilor luate de conducerile echipelor finaliste, pentru a păstra cît mai multă discreţie în jurul pregătirilor lor, spectatorii — printre care mulţi turişti străini, susţinători ai reprezentativelor — nu-şi puteau satisface curiozitatea de a urmări antrenamentele, decît căutînd şi găsind cîte un „ochi" sau crăpătură în gardul împrejmuitor. Porţile erau închise şi păzite cu străşnicie de cerberi îmbrăcaţi în uniforme...

- **După cum a anunţat unul din conducătorii federaţiei elveţiene,** Harry Thommen, **conducerea tehnică a echipei naţionale a fost încredinţată lui** Louis Maurer, **antrenor al echipei** A.C. Bellinzona. **În prima şedinţă a comitetului federal va fi ratificată numirea lui** Maurer.

- **Datorită faptului că liga profesionistă şi federaţia italiană nu intenţionează să ridice interdicţia importului de jucători străini, clubul torinez** Juventus **a hotărît să renunţe la suedezul** Tom Nordhal, **cedîndu-l definitiv clubului belgian** Anderlecht **unde de fapt este împrumutat de mai mulţi ani.**

- **Cunoscutul internaţional austriac** Gusti Starek **va părăsi actualul său club** Bayern München **urmînd ca din sezonul viitor să activeze la** Rapid Viena. **Cu titlu de curiozitate amintim că acest din urmă club a pus pe lista de transferări nu mai puţin de 17 jucători.**

- **Contractul dintre Tostao şi actuala sa echipă** Cruzeiros **expiră peste cîteva luni. După toate probabilităţile el va trece la** F.C. Santos, **unde, împreună cu** Pelé, **va reface celebrul tandem din echipa naţională.**

- **Printr-o hotărîre a federaţiei respective, jucătorii danezi vor fi de acum înainte autorizaţi să facă publicitate diferitelor firme comerciale sau industriale purtînd pe tricouri numele acestora.**

- **Două mari evenimente sînt pe cale de a se petrece în fotbalul grec:** Puskas **va prelua conducerea tehnică a echipei** Panathinaikos; **în schimb** Sideris **a semnat pentru** F.C. Antwerp **(Belgia).**

- **Datorită faptului că echipa oraşului** Cuiseaux **(Franţa) n-a fost admisă în viitorul campionat al ţării, primarul „nefericitei" localităţi... şi-a prezentat demisia !**

- **Iată acum şi formaţia ideală a ediţiei a 9-a a C.M., după** Helenio Herrera : Banks — Dobias, Pena, Moore, Facchetti — Beckenbauer, Gerson — Jairzinho, Hurst, Pelé, Riva.

- **Revenit din Mexico în oraşul său natal** Augsburg, **internaţionalul vest-german de la** Juventus Torino, Helmuth Haller, **a avut neplăcerea să afle că, în lipsa lui, locuinţa din** Torino **i-a fost vizitată de infractori care şi-au însuşit bunuri în valoare de peste 10 000 de dolari.**

- **Deşi la un moment dat se părea că va reveni în ţară,** Vladimir Durkovici, **internaţionalul iugoslav care activează de mai mult timp la echipa campioană a Franţei.** Saint Etienne, **şi-a prelungit contractul cu această echipă pe încă un an de zile.**

- **În ultima etapă a diviziei secunde italiene, cînd se hotărau matematic cele 3 echipe care aveau să promoveze, la** Foggia **unde echipa locală cu acelaşi nume îşi cucerise acest drept, suporterii înflăcăraţi, la terminarea meciului cu** Livorno, **au pătruns pe teren distrugînd porţile de fotbal şi luînd amintire cîte o aşchie din barele acestora.**

- **A eşuat tentativa de transfer a internaţionalului mexican** Pena **la** Real Madrid **deoarece n-a putut dovedi că este descendentul unei familii de spanioli aşa cum cere regulamentul acestei ţări.**

- **În urma unor lungi controverse cu antrenorul** Heriberto Herrera, **care încerca să-i interzică de a mai juca de maniera cunoscută,** Facchetti **a declarat :** „Astăzi, orice fundaş modern din lume joacă „a la Facchetti" cu excepţia lui... Facchetti".

- **Într-o recentă declaraţie,** Guillermo Canedo, **preşedintele federaţiei mexicane a anunţat că peste puţin timp va renunţa la actuala funcţie deoarece odată cu organizarea C.M. ediţia a 9-a, consideră că şi-a îndeplinit mandatul pe care l-a avut.**

- **La meciul amical** Racing Buenos Aires — A.C. Milan **disputat recent la** New York **au asistat doar... 400 de spectatori într-o arenă** (Yankee Stadium) **cu o capacitate de 60 000 de locuri.**

- **În viitorul sezon, două noi nume la clubul vest-german** F.C. Köln : **antrenorul** Ockwirk **şi atacantul** Parits, **ambii austrieci.**

## CUVINTE ÎNCRUCIŞATE

## REGINA „MUNDIALULUI"

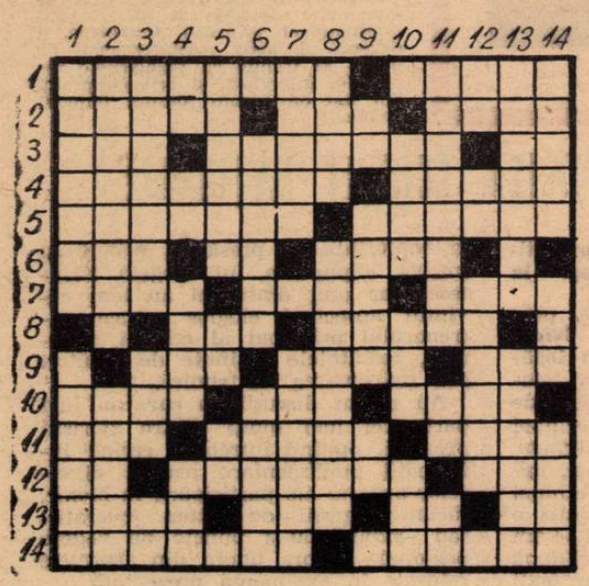

ORIZONTAL : 1) Regina „Mundialului", de departe cea mai bună formaţie a recentului turneu final — Paulo..., jucător brazilian prezent în întîlnirile din serii. 2) Cupa adjudecată definitiv de către echipa „carioca" — Formaţie din Duisburg — Regele... reginei ! 3) ...Cesar ! — Tuşier mexican la întîlnirea din ajunul finalei — Păzitorul lui Pelé în finală, la jocul de cap ! 4) Fibră sintetică — Adevăratul nume al lui Gerson. 5) Fuzionări — Nemarcaţi cu stricteţe. 6) In America ! — „Cariocas", în finală ! — Întîlnit la brazilienii Maria Rodriguez, Guilherme (Baldocchi), etc. 7) Electrod — Oficiul special pentru expedierea presei — Oraş în Asia-Mică. 8)... Dumitru, „tricolor" din confruntarea cu brazilienii — De culoare verde, la tricoul campionilor. 9) Prezent 18 minute la brazilieni, în meciul cu Dumitrache şi ceilalţi — Fost sat în comuna Lipova (Bacău) — În poartă ! 10) A-şi face apariţia pe gazon — Bonetti şi Boninsegna, în rigorile începutului ! — Alături de Hercules, încă unul din numele lui Brito. 11) Portar din umbra lui Felix — „1" la brazilieni, păcălit mai substanţial doar de elevii lui Didi şi ai lui Niculescu — Tulpină. 12) Ze Carlos, pe extreme ! Brazilian, golgeterul turneului final din 1950 — Ceda, în final ! 13) Ţinut pe tuşă în Mexic de către forma bună a lui Albertosi — Badea, între extremele Braziliei !... — ...şi aceasta din urmă, în finală ! — Draw cu repuneri. 14) Marco..., alt jucător „carioca", prezent în întîlnirea cu România şi Peru — Dumitrache ca supranume, autor al unui gol în plasa lui Felix.

VERTICAL : 1) Asociată tendenţios de numele lui Bobby Moore, într-o ţară sud-americană — Wilson da Silva pe numele adevărat, absent din „11"-le brazilian doar în întîlnirea cu „tricolorii". 2) Printre cei 5 „mari" cariocas — Primul din numele lui Pelé. 3) Masorul brazilienilor — Insulă în Mediterana — Fete. 4) ...Maria, nume din lotul lui Zagalo — Ion Pîrcălab — Brazilianul... peruvienilor — Afonin, pe stînga ! 5) Vice-campioana, a rezistat impetuozităţii şi fanteziei braziliene doar o repriză — Tricou... sfîrtecat ! — Fund ! 6) Marele strateg, printre cei mai buni jucători brazilieni din finală — A cînta urit (fig.) 7). Reziştenţi — Lidio ..., medicul lotului brazilian. 8) Continent reprezentat în Mexic de către echipa Israelului şi arbitrul Klein — ...Batista Bastos, conducătorul delegaţiei braziliene în Mexic. 9) Aripile lui Vencel ! — Versiune posibilă la complectarea lui Dirceu — Literă grecească. 10) Anason — Pe toate liniile terenului — Bintuit de carnavaluri în actualul turneu final. 11) Piese de laborator — UWE, alfabetic — Andrei Rădulescu. 12) Cap de serie ! — Pe noi — prezentă cel puţin odată, în multe arbitraje din Mexic. 13) Carlos..., căpitanul campionilor — A exercita presingul, în careul advers. 14) Exprimat cu brio, la infinitiv, de către jucătorii lui Zagalo — Ramsey, pe listele nobiliare — „Spaimă" carioca de tip eminamente ofenstv.

**Dicţionar : TEOS, TOSA, ESO, ANIS.**

**G. C.**

### DEZLEGAREA CAREULUI DIN NR. 214

**Orizontal :** 1) Asparuhov — Pula. 2) Leon — Salamanov. 3) Felix — Rivelino. 4) Lamas — Maroc — C. 5) Cera — Hop — Is — Ma. 6) Ar — Ts — Fiat — Set. 7) L — Căpitan — Rex. 8) Irá — Arad — To — Im. 9) Filali — America. 10) Iv — Dată — Omar — T. 11) Cadă — Ataca — Ido. 12) A — Imitată — Abis. 13) Rune — Ir — Nevada. 14) Educa — Edu — Aris.

**IERI LA GENEVA**

# TRAGEREA LA SORȚI ÎN COMPETIȚIILE EUROPENE

## ÎN C.C.E.: CAMPIOANA ROMÂNIEI VA ÎNTÎLNI PE DEȚINĂTOAREA TROFEULUI — FEYENOORD

## ÎN „CUPA CUPELOR": CÎȘTIGĂTOAREA „CUPEI ROMÂNIEI" VA ÎNTÎLNI PE CÎȘTIGĂTOAREA „CUPEI U.R.S.S."

Ieri după amiază, la Geneva, în marea sală de recepții a **„Hotelului Continental"**, a avut loc tragerea la sorți a primului tur din cele două mari competiții continentale, **„Cupa campionilor europeni"** și **„Cupa cupelor". Echipa care va cîștiga campionatul nostru va întîlni pe Feyenoord Rotterdam, actuala deținătoare a trofeului, iar cîștigătoarea „Cupei României" va juca cu cîștigătoarea „Cupei U.R.S.S."**. Datele meciurilor au fost fixate astfel: 16 septembrie — turul — și 30 septembrie — returul. Iată programul complet al tragerii la sorți:

### CUPA CAMPIONILOR EUROPENI

Lewsky Sofia — Austria Viena (meci eliminatoriu, se dispută înaintea primului tur al competiției).

Spartak Moscova — F. C. Basel; Fenerbahce Istambul — K. Z. Jena (R.D.G.); Standard Liege — Rosenborg; Sporting Lisabona — Floriana La Valetta; Slovan Bratislava — Boldklub; Larnok Cipru — Borussia Moenchengladbach; Everton — Rejkjavik (Islanda); Nandori Tirana — Ajax Amsterdam; Göteborg — Legia Varșovia; Cîștig. meciului Lewsky — Austria Viena cu Atletico Madrid; Ujpest Budapesta — Steaua roșie Belgrad; Cagliari — St. Etienne; Celtic Glasgow — Kokkola; Panathinaikos — Jeunesse d'Esch (Luxemburg); Glentoran Belfast — Waterfoord (Irlanda Eire); FEYENOORD ROTTERDAM — CAMPIOANA ROMÂNIEI.

### CUPA CUPELOR

Atvidaberg Stockholm — Partizan Tirana; Bohemians Dublin — Gottwaldow (Cehoslovacia) meciuri eliminatorii, se dispută înaintea primului tur.

Manchester City — Linfield Belfast; Benfica Lisabona — Olympia Liubliana; Aris Salonic — Chelsea; Akurairi (Islanda) — F. C. Zurich; Cardiff City Pesoporikos; Cîștig. „Cupei R.F.G." — Bruges; La Valetta Malta — Real Madrid; Vorwärts Berlin — Bologna; Cîștig. „CUPEI U.R.S.S. — Cîștig. „CUPEI ROMÂNIEI"; Cîștig. „Cupei Bulgariei" — Hakka Finlanda; Aberdeen — Honved Budapesta; Stronghoferteim — Nantes; Alborg — Cîștig. „Cupa Poloniei"; Göztepe Izmir — U. S. Luxemburg; Cîștig. meciului Atvidaberg — Partizan Tirana cu F. C. Innsburck; Cîștig. meciului Bohemians — Gottwaldow cu Eindhoven.

# NOUTĂȚI DIN FOTBALUL CEHOSLOVAC

**● Inaugurarea campionatului ediția 1970/71 la 12 august a.c. ● Jocurile se vor desfășura sîmbăta ● Pe foaia de joc vor fi trecuți numai 13 jucători ● Marko rămîne în continuare antrenor al naționalei ● Programul internațional din acest an.**

*Praga (prin telefon).* Nici nu s-au stins încă bine ecourile celei de a IX-a ediții a C.M. de fotbal și iată că noul campionat bate la ușă. În cadrul ședinței plenare a federației, care a avut loc de curînd, a fost alcătuit programul turului campionatului de fotbal ediția 1970/71 și s-au luat o serie de măsuri organizatorice.

Cele 16 echipe au primit următoarele numere, după care s-a făcut tragerea la sorți: 1. Zilina, 2. Slavia, 3. Dukla, 4. Slovan Bratislava, 5. Tatran Prešov, 6. Jednota Trencin, 7. TRINEC, 8. SKODA PLZEN, 9. VSS Kosice, 10. Sparta, 11. Spartak Trnava, 12. Inter Bratislava, 13. Banik Ostrava, 14. Lokomotiva Kosice, 15. Gottwaldov, 16. Sklo Union Teplice. Echipele scrise cu majuscule sînt noile promovate în prima divizie. Etapa inaugurală, care trebuia să aibă loc la 8 august a fost amînată pentru 12 august a.c.

S-a stabilit ca ziua de disputare a etapei să fie sîmbăta. Această propunere a fost primită sub rezerva că echipa gazdă trebuie să anunțe cu 3 săptămîni înainte dacă va juca sîmbătă sau duminică.

În ceea ce privește programul internațional, în sezonul de toamnă vor avea loc următoarele meciuri: la 6 septembrie va avea loc partida *Franța—Cehoslovacia* (echipele A și tineret). La 7 octombrie, *Cehoslovacia* va întîlni *Finlanda* (echipele A și de tineret) în cadrul *„Cupei Europei"*. La 25 octombrie: *Cehoslovacia—Polonia* (echipele de tineret) iar la 28 octombrie *R. D. Germană—Cehoslovacia* (echipele de tineret).

Ultima partidă internațională va avea loc la 21 noiembrie între echipele de tineret ale *Cehoslovaciei* și *R. F. a Germaniei*.

Antrenorul *Josef Marko*, care a preluat antrenamentele echipei *Inter Bratislava*, va rămîne antrenor al echipei naționale pînă la sfîrșitul acestui an.

**JAN HAJEK**

# CALEIDOSCOP CONTINENTAL

### FINALA INTERCONTINENTALĂ

Campionatul Olandei s-a încheiat cu victoria, anticipată, a lui **Ajax**, care și-a luat revanșa asupra lui **Feyenoord**. Aceasta însă, a cunoscut o satisfacție mai mare: a cucerit **„Cupa campionilor europeni"** și urmează să dispute cu **Estudiantes La Plata**, deținătoarea **Cupei AMSUD**, finala intercontinentală. Pentru această dublă întîlnire, s-au fixat următoarele date: turul la 26 august la Buenos Aires și returul la 9 septembrie la Rotterdam. În cazul unui al treilea joc el se va desfășura la 11 septembrie la Madrid.

### AU REALIZAT DUBLUL CAMPIONAT — CUPĂ

În sezonul 1969/70 s-au înregistrat în Europa cîteva succese care merită să fie subliniate în mod special. Este vorba de performanța unor echipe care au cîștigat și campionatul și cupa, ispravă care se realizează destul de rar. Să le citățm numele: **St. Etienne** (Franța), **Ajax Amsterdam** (Olanda) și **St. roșie Belgrad** (Iugoslavia).

### JUCĂTORI STRĂINI ÎN CAMPIONATUL IUGOSLAV?

Sezonul competițional s-a încheiat în Iugoslavia la sfîrșitul lunii iunie. În ultima etapă, liderul și virtuala campioană, **St. roșie**, a pierdut cu 3—1 la Sarajevo, în fața echipei **Jelezniciar**. Eșecul este explicabil: St. roșie era oricum campioană, iar jucătorii săi au venit la meci direct din... vacanță.

Noul campionat, pe 1970/71, va începe la 23 august, dar între timp se va disputa turneul echipelor campioane, adică a celor care au cucerit titlul de-a lungul anilor.

Este probabil ca într-un viitor mai apropiat sau mai îndepărtat să fie admiși în campionat și jucători străini. Discuțiile au început și s-a și propus federației să accepte utilizarea fotbaliștilor străini. Nu se știe ce hotărîre va lua federația, dar este sigur că multe cluburi doresc o asemenea decizie.

### O FINALĂ UNICĂ

Pentru prima dată în istoria Cupei Greciei, trofeul a fost disputat de două cluburi din Salonic: **Aris**, care a reușit să elimine echipa campioană **Panathinaikos** chiar la Atena, și **PAOK** (clubul care l-a achiziționat pe rapidistul **Mazurakis**) a dispus pe teren propriu de **Egaleo** Atena, la același scor de 1—0. Și cu același rezultat s-a încheiat și finala: **Aris—PAOK** 1—0. Astfel, că Aris va fi reprezentanta fotbalului elen în „Cupa cupelor".

### REFORME ÎN FOTBALUL SOVIETIC

Eliminarea reprezentativei în sferturile de finală ale campionatului mondial, deși produsă după un gol marcat în condiții neregulamentare, a afectat pe amatorii de fotbal și pe conducătorii federației. Principalele critici aduse se referă la selecționarea și pregătirea echipei naționale. Au fost luate și cîteva hotărîri:

- **crearea unei comisii însărcinate să elaboreze un plan de măsuri pentru redresarea fotbalului;**
- **crearea unei școli superioare de antrenori de fotbal (fostul internațional Igor Netto a** propus angajarea unor specialiști străini);
- reducerea numărului echipelor participante în campionatul primei divizii;
- interzicerea transferărilor de jucători de la un club la altul;

**● FEYENOORD A PRIMIT PROPUNERI PENTRU FINALA INTERCONTINENTALA ● PERFORMANȚA ECHIPELOR ST. ETIENNE, AJAX ȘI ST. ROȘIE ● JUCĂTORI STRĂINI ÎN CAMPIONATUL IUGOSLAVIEI? ● O FINALA NEOBIȘNUTĂ ÎN GRECIA ● REDUCEREA NUMĂRULUI DE ECHIPE ÎN CAMPIONATUL SOVIETIC ● DOUĂ LOVITURI DE LA 11 M ÎN TREI MINUTE! ● ÎNAPOI LA CAMPIONATUL TOAMNA-PRIMAVARA ÎN UNGARIA.**

- mărirea numărului de jocuri pentru juniori și copii.

La campionatul mondial din Mexic au fost trimiși de federație trei antrenori **(Simonian, Maslov** și **Cioheli)** pentru a studia jocul echipelor.

### DOUĂ PENALTIURI ÎN 3 MINUTE!

Aceasta s-a întîmplat în finala Cupei Spaniei, **Real Madrid — Valencia,** încheiată cu victoria madrilenilor (3—1), o consolare pentru eșecul din campionat. Real va lipsi din „Cupa campionilor europeni" (pentru prima dată?), dar va fi prezentă în „Cupa cupelor" (tot pentru prima dată). Arbitrul finalei, **Ortiz de Mendibil** (conducător de joc și la C.M.), a fost aspru criticat de presă pentru cele două penaltiuri greșit acordate și din care au fost înscrise, în 3 minute, primele două goluri: unul de Real, altul — egalizator — de Valencia.

### CAMPIONAT TOAMNĂ — PRIMĂVARĂ ÎN UNGARIA

Începînd de anul acesta, în Ungaria se va reveni la formula de campionat disputat toamna-primăvara. Noua ediție va începe la 9 august, dată la care selecționerul unic **Hoffer** va alcătui și cadrul lotului reprezentativ (cîte 3 jucători de fiecare post) în vederea meciului amical cu **R. F. a Germaniei** (9 septembrie).

În prima parte a anului s-a disputat o competiție de tranziție care s-a încheiat cu victoria echipei **Ujpest Dozsa Budapesta,** după care s-au clasat **Ferencvaros, Honved, M.T.K., Vasas, Csepel** etc.

**ECHIPA CLUBULUI BENFICA, noua deținătoare a „Cupei Portugaliei".**

## PRONOSPORT

| | |
|---|---|
| 1. RAPID — DINAMO BUCUREȘTI | 2 |
| 2. F. C. ARGEȘ — STEAUA | 1 |
| 3. PETROLUL — „U" CRAIOVA | 1 |
| 4. STEAGUL ROȘU — A.S.A. TG. MUREȘ | 1 |
| 5. JIUL — FARUL | 1 |
| 6. U.T.A. — C.F.R. CLUJ | 1 |
| 7. POLITEHNICA — CRIȘUL | 1 |
| 8. „U" CLUJ — DINAMO BACĂU | 1 |
| 9. F. C. ARGEȘ — STEAUA (tineret) | 2 |
| 10. PETROLUL — „U" CRAIOVA (tineret) | 1 |
| 11. JIUL — FARUL (tineret) | X |
| 12. POLITEHNICA — CRIȘUL (tineret) | 2 |
| 13. U.T.A. — C.F.R. CLUJ (tineret) | 1 |

# PE SCURT

**PAUZĂ ÎN CAMPIONATUL VEST-GERMAN.** Comitetul federației de fotbal a R. F. a Germaniei a stabilit ca noul campionat să înceapă mai devreme de cît fusese fixat inițial, la 15 august. Aceasta pentru că s-a luat de asemenea hotărîrea ca în timpul iernii, între 5 decembrie și 23 ianuarie, să se întrerupă campionatul spre a se evita amînarea de meciuri din pricina terenurilor impracticabile.

**ITALIA NU VA RIDICA INTERDICȚIA PENTRU ADUCEREA DE JUCĂTORI STRĂINI.** Președintele federației italiene, **Artemio Franchi,** a declarat că nu crede că interdicția legitimării de fotbaliști de peste hotare să fie ridicată nici în 1971, cînd expiră termenul fixat de forul de specialitate.

**VACANȚA MONDIALILOR.** Jucătorii echipelor care au obținut cele mai bune rezultate la „El Mundial" au început să plece în vacanță. **Beckenbauer, Muller, Libuda** se află în Italia în diferite localități de pe malul mării. **Tostao** a plecat la Houston pentru un nou control al ochiului operat, după care va porni spre sudul Franței. Jairzinho se află în Portugalia, ca invitat al federației din Lisabona.

**PELE VA TERMINA FOTBALUL LA SANTOS.** Într-un interviu publicat de presa braziliană, **Pele** a anunțat că va mai juca încă doi ani. El a și semnat, pentru această perioadă, un contract cu clubul F. C. Santos. Pele a destăinuit că a primit o tentantă ofertă din Mexic, că a fost solicitat de cluburi din R.F.G. precum și de o federație din Africa pentru postul de antrenor. „Am respins toate aceste oferte fiindcă vreau să-mi încheie cariera la clubul unde m-am consacrat", a încheiat celebrul jucător.

**MACRI LA CURSUL DE LA COVERCIANO.** A început cursul de perfecționare al antrenorilor de la Coverciano la care participă 40 antrenori italieni, un antrenor din Etiopia, doi antrenori din S.U.A., unul din Grecia, unul din Turcia precum și fostul internațional român, **Dumitru Macri.**

**UN MARE TURNEU AL LUI SANTOS.** Celebrul club brazilian F. C. Santos va efectua un important turneu în Europa la sfîrșitul lunii august. Brazilienii vor evolua la Londra, în compania Arsenalului, la Glasgow, în compania Celticului, și la Manchester, în compania lui Manchester United.

**ZIARISTUL GARINCHA.** Aflat de mai multe săptămîni în Italia, fostul internațional brazilian **Garrincha** a devenit un activ corespondent de presă. El trimite cu regularitate reportaje, interviuri, și articole presei din Rio de Janeiro despre fotbalul italian.

# PRECIZĂRI ȘI MĂSURI LEGATE DE ACTIVITATEA ECHIPEI NAȚIONALE

*(Urmare din pag a 3-a)*

**ceste loturi.** În luna septembrie (la o dată ce va fi anunțată ulterior) se va ține **o ședință a Comitetului federal,** în care se vor lua măsuri practice pentru îmbunătățirea pe un plan mai larg a fotbalului românesc.

În încheierea cuvîntului său, **tov. Mircea Angelescu a evidențiat sprijinul acordat de Biroul C.N.E.F.S. cu ocazia participării echipei de fotbal a României la turneul final al C.M., și a mulțumit reprezentanților presei pentru ajutorul pe care l-au dat federației, prin sugestiile și criticile constructive, atît în timpul pregătirilor cît și al participării echipei la turneul din Mexic.**

În continuarea conferinței de presă, antrenorul emerit **Angelo Niculescu** a dat unele explicații în legătură cu așa numita „tactică a temporizării" (care i-a fost atribuită de unii, dar pe care antrenorul echipei naționale a respins-o, atît ca termen, cît și ca idee care i-ar aparține), expunînd **ideea de joc reală** a echipei naționale și pe care cititorii noștri o cunosc din interviul pe care noi i l-am solicitat, la Ciudad de Mexico, după încheierea turneului. Ziariștii prezenți la conferința de presă au primit cu interes expunerea lui Angelo Niculescu iar unii dintre ei au luat cuvîntul apreciind elogios munca antrenorului principal al echipei naționale, rezultatele obținute de jucători sub îndrumarea sa tehnică.

Au urmat discuții, la care au luat parte cei mai mulți dintre ziariștii prezenți, punînd întrebări, cerînd informații suplimentare asupra diverselor aspecte ale participării în Mexic, făcînd sugestii de viitor federației sau expunîndu-și puncte de vedere personale asupra unora din aspectele relevate în expunerea prezentată

**Redacția și administrația: bd. Mărăști nr. 26, București, Fiparul: I. P. Informația; str. Brezoianu 23—25**

BIBLIOTECA ... SIBIU

# ÎN PASIONANTA CURSĂ DE URMĂRIRE A LIDERULUI, U.T.A., RAPID VA JUCA LA CONSTANȚA O PARTIDĂ DECISIVĂ

PROLETARI DIN TOATE ȚĂRILE, UNIȚI-VĂ!

FOTBAL

REVISTĂ SĂPTĂMÎNALĂ
ANUL V
216
JOI
16 IULIE 1970
12 PAGINI
2 LEI

## SPERANȚELE ECHIPEI STEAUA SPULBERATE DE FARUL

După victoria asupra lui Dinamo, echipa Farul a realizat o nouă surpriză în Capitală, întrecînd ieri net (3—1) pe Steaua și scoțîndu-i astfel, practic, pe militari din cursa pentru titlu.
In fotografie, Caraman își manifestă exploziv bucuria după marcarea celui de-al doilea gol în poarta lui Suciu.

Foto: Petre COZIA

CITIȚI ÎN ACEST NUMĂR:

● Invitație la disciplină și sportivitate ● Ediția 1970-71 a Diviziei A va începe la 30 august ● Datele meciurilor noastre cu Țara Galilor ● Coctail etapa a 27-a ● Prezentarea noilor promovate în Divizia B ● Ecouri la „Mexico '70": Uruguay și Anglia

# PE URMELE MATERIALELOR PUBLICATE

## AMÎNĂM FELICITĂRILE...

**Într-o notă intitulată „Un... autorapid de felicitări", publicată la nr. 213 al revistei noastre, semnalam modul cum a reușit echipa Autorapid Craiova să devină campioană județeană fără să câștige nici una din cele două partide ale barajului, susținute în compania celeilalte pretendente la titlu, Constructorul Craiova.**

**Iată că, nu mult timp după apariția** noței critice, Comisia de **fotbal a** județului Dolj a hotărît **să** pună lucrurile la punct — **putea** s-o facă și fără să fie **trasă** de... mînecă — anulînd rezultatele primelor două meciuri **de baraj** și programînd o a treia **partidă**, decisivă, între cele două **echipe.** Întîlnirea a avut loc recent **și s-a** încheiat... De fapt nu **s-a** mai încheiat.

Dar, mai bine să vă relatăm povestea. Ambiționați că li s-au contestat laurii la care au rivnit și cu care se văzuseră încoronați, autorapidiștii s-au dezlănțuit asupra adversarilor lor administrîndu-le în vreo cîteva minute trei goluri. Apoi, începînd de prin minutul 49, s-au dezlănțuit și norii, o ploaie torențială care a obligat arbitrul să întrerupă meciul, hotărîndu-se continuarea lui a doua zi. Pînă aici totul a decurs corect. De aici încolo însă... A doua zi, la stadion s-a prezentat numai Autorapid. Pe teren. Pentru că, se pare, și Constructorul a fost acolo dar în... tribune. N-a mai vrut să reia jocul. Uite așa, din ambiție! Ceea ce ne face să afirmăm că pe la Craiova ar trebui să se... lase cu ceva sancțiuni. Drept învățare de minte pentru viitor. Așa că, adevăratele felicitări le amînăm pînă la sosirea la redacție a... noilor măsuri.

## „CONTRADICȚIILE BĂNĂȚENE" AU ISCAT... CONTROVERSE APRINSE

Sub semnătura lui Gheorghe Dobrescu, membru al Biroului comisiei județene de fotbal Caraș-Severin, am publicat la rubrica „În vizor" (nr. 211, 10 iunie a.c.) un articol — **„Contradicții bănățene"** — în care dezvăluiam cititorilor cîteva dintre aspectele negative privind fotbalul județului Caraș-Severin; aspecte pe care le-am inserat în coloanele revistei așa cum ne-au fost transmise, accentuînd, cum era și normal, asupra unora dintre ele. Articolul a iscat vîlvă pe raza județului și i-a împărțit — pe cei vizați și, ceea ce ni se pare esențial, pe cei „neutri", — în două tabere. Unii, care recunosc că în fotbalul rețițean și din împrejurimi ceva nu-i în regulă și că ar trebui să se ia măsurile de rigoare. Alții, dimpotrivă, **afirmă** că cel care ne-a **scris a** denaturat realitatea, că el însuși, făcînd parte din efectivul C.J.E.F.S. nu-și aduce nici **o contribuție** la rezolvarea problemelor fotbalului din județ. Dar, mai bine să le dăm cuvîntul. Iată cîteva rînduri dintr-o scrisoare primită din Oțelul Roșu:

**„Povestea cu echipa Progresul Băile Herculane care pentru patru neprezentări a fost scoasă din campionat la mijlocul returului și apoi reprimită nu e unică, singulară în județul nostru. La sfîrșitul turului campionatului „Promoție", echipa C.I.L. Balta Sărată a fost și ea exclusă din competiție pentru mai multe neprezentări, unele chiar pe propriul teren. Prin luna aprilie, însă, după disputarea a opt etape din retur, stupoare! Reapare în campionat C.I.L. Balta Sărată! Ce nu fac unii oameni pentru puțină... cheresteа sau mobilier de la Balta Sărată! Cum rămîne însă cu cinstea, ce exemplu se dă echipelor care au respectat regulamentul campionatului!?..."**

Nefiind de acord cu nici una dintre criticile făcute de corespondentul nostru, Gh. Dobrescu, în articol, **Gheorghe Stăvăroiu**, președintele Comisiei orășenești de fotbal Caransebeș subliniază că **„...mă miră că poate vorbi cineva despre favoritism în privința menținerii unor echipe în campionate după ce nu s-au prezentat la mai multe meciuri! Nu cred așa ceva și mă simt jignit că a îndrăznit cineva să facă o asemenea afirmație!"...**

Mă rog, o fi îndrăznit prea mult autorul articolului. Cum rămîne însă cu Progresul Băile Herculane, tov. Stăvăroiu? Sau cu C.I.L. Balta Sărată? E adevărat sau nu că aceste echipe au fost excluse, pentru mai multe neprezentări, din campionatele județene și apoi reprimite? Dacă da, am vrea să știm ce considerente au stat la baza luării unor astfel de hotăriri.

O a treia corespondență, venită ca ecou la articolul cu pricina, poartă girul subcomisiei județene de juniori și copii și se referă la faptul că în ultima vreme activitatea fotbalistică la acest nivel s-a îmbunătățit simțitor. **„S-au făcut pași înainte în această privință. Desigur, nu am reușit să realizăm totul, așa cum ne-am propus. Este o realitate pe care o recunoaștem. Nu trebuie uitat însă că pe raza județului s-au organizat bine competițiile rezervate juniorilor și elevilor, că au avut loc numeroase triaturi pentru diverse tabere, că un mare număr de copii au participat la campionatele interstrăzi, de cartiere din diverse localități, că peste 90 de juniori talentați au fost promovați în echipele de seniori... La acest nivel volumul de muncă este mare și unele greșeli au fost inerente. Comisia noastră se străduiește însă să le înlăture pe viitor, caută să facă tot posibilul pentru ca rezultatele să fie și mai frumoase..."**

Acest punct de vedere, unghiul sub care privește lucrurile subcomisia de juniori și copii ni se pare a fi cel just, corespunzător. Fără a nega realizările, îmbucurătoare, obținute pînă în prezent în activitatea cu juniorii și copiii, trebuie spus totuși că, așa cum recunoaște însăși subcomisia respectivă, există loc pentru mai bine. De acord. Numai că despre povestea cu eliminările și reprimirile în campionatele județene, nimeni nu spune nimic. Așteptăm, în acest sens, un răspuns exact din partea C.J.E.F.S. Caraș-Severin.

## POȘTA REDACȚIEI

**MILEA I. BODO, com. Slobozia Moară, jud. Ilfov.** În partida disputată la 17 noiembrie 1957, la Belgrad, în cadrul preliminariilor C. M. din 1958, au fost aliniate următoarele formații: ROMANIA: Toma — Zavoda II, Panait, Neacșu — Călinoiu, Bone — Cacoveanu, Petschovski, Alexandrescu, Zavoda I, Tătaru. IUGOSLAVIA: Beara — Sijekovici, Kristici II, Trnkovici — Kaloperovici, Boskov — Petakovici, Mujici, Milutinovici, Ognjanovici, Zebec. A arbitrat Franz Seipelt — Austria și a marcat Milutinovici (min. 52 și 78). Rezultat: **2—0** pentru Iugoslavia.

**OCTAVIAN BUZOIANU, Cluj.** Desigur, a fost neplăcută povestea cu tabelul de care amintiți. Dar acum — nu-i așa? — aveți o amintire în plus de la campionatul mondial din Mexic: pierderea unui rămășag și... cumpărarea unei mingi de fotbal pentru prietenul care l-a cîștigat.

**TIBERIU MUNTEANU, str. Ștefan cel Mare, nr. 6, Bocșa I, jud. Caraș-Severin** pune la dispoziția amatorilor colecția completă a revistei „Fotbal" (de la nr. 1 la 213).

**IOSIF PĂDUREANU, Reșița.** Cauzele care au concurat la înlocuirea din reprezentativa noastră a jucătorilor Dobrin și Răducanu la recent încheiatul campionat mondial, au fost pe larg arătate în coloanele revistei noastre de cei mai îndreptățiți dintre conducătorii tricolorilor, așa că nu mai este nevoie să reluăm încă o dată această chestiune. Dv. scrieți că Dobrin trebuia introdus în meciul cu Anglia, după ce am primit golul „pentru a se verifica potența lui în condiții concrete de joc". Dar la campionatul mondial nu se mai fac verificări. Aci e vorba de aruncarea în luptă a celei mai bune formații. Or, Dobrin fusese verificat în partidele jucate la Guadalajara și nu dăduse satisfacție.

**Divizia C**

## DISCIPLINA ÎN LUMINA CIFRELOR

Despre influența factorului disciplină asupra nivelului unei competiții s-a mai scris în nenumărate rînduri. Acum, la încheierea întrecerilor celor 127 de echipe din Divizia C, să aruncăm o privire asupra cîtorva cifre. La prima vedere ele par seci, dar, după un moment de reflecție, își dezvăluie reala lor semnificație. Asemenea altor categorii de sine stătătoare, disciplina pe terenul de sport, ar putea fi mai exact definită cu ajutorul unei unități proprii de măsură: **etapa-suspendare.** Acordată individual pentru isprăvile din teren și colectiv pentru cele realizate cu ajutorul binevoitorilor din afara lui, sancțiunea reflectă în mod firesc nivelul disciplinar și — de ce să n-o spunem? — și nivelul educației celor în cauză.

După parcurgerea celor 30 de etape, ultima ediție se prezintă cu un total de 750 DE ETAPE-SUSPENDARE, dînd o medie de 5,9 pentru o echipă de-a lungul competiției și de 3,1 pentru o etapă de joc în cadrul unei serii. În ceea ce privește numărul de sancționați — 351 DE JUCĂTORI — acesta dă pe ansamblul diviziei media de 2,7 suspendați la o echipă, iar pentru o etapă de joc în cadrul unei serii, cifra de 1,4. Dacă s-ar instituî trofee pentru echipele cu numărul cel mai mare de jucători penalizați, șansele și le-ar disputa PENICILINA IAȘI și AUTOBUZUL BUCUREȘTI, fiecare cu cîte 9, departajarea făcîndu-se după numărul etapelor, 22 prima, 17 cealaltă. Din punct de vedere „cantitativ", poziția de lider revine echipei I.C.A.B. ARCUDA, care totalizează TREI ANI ȘI ȘASE LUNI SUSPENDARE, după cum urmează: Marin Gealatu un an, Petre Petre, Florea Dumitru, Ivan Mihăilă, Ion Dumitru și Marin Lupu cîte 6 luni fiecare. Un clasament ad-hoc (la care se adaugă cei menționați mai înainte) îl situează pe primul loc — de neinvidiat — pe **Ștefan Szekely** (Texila Buhuși) scos definitiv din activitatea competițională, urmat de: **Mihai Lenu** (Minerul Lupeni), — 2 ani; **Francisc Bozin** (Oltul Sf. Gheorghe) — un an; **Gavril Paul Cosma** (Topitorul Baia Mare) — 6 luni; **Ion Zavera** (Chimia Tr. Măgurele) — 6 luni; **Gheorghe Fedeleș** (Arieșul Turda) — 6 luni; **Francisc Csiki** (Medicina Tg. Mureș) — 6 luni; **Gheorghe Becheanu** (Petrolul Tîrgoviște) — 6 luni; **Viorel Cozan** (Minobrad Vatra Dornei) — 6 luni, **Gheorghe Călin** (Ancora Galați) — 10 etape; **Gheorghe Curiguț** (Metalul Toplet) — 8 etape și alții.

În ceea ce privește **sancționarea lipsurilor organizatorice, 8,6% din totalul partidelor s-au desfășurat pe alte terenuri.** Penalizări mai puțin obișnuite și mai rare în edițiile trecute, dar cu o eficiență deosebită. Printre „beneficiare": Minerul Lupeni, Minerul Baia de Arieș, fiecare cu cîte 6 etape și I.C.A.B. Arcuda cu 4 etape, au simțit din plin efectul lor.

Această succintă trecere în revistă a măsurilor mai importante și ponderea lor în stabilirea nivelului disciplinar al întrecerii, nu neagă eforturile făcute de celelalte participante pentru disputarea în mod sportiv a șanselor. Unirea Dej (pentru a doua oară consecutiv), Tractorul Brașov, Flacăra roșie București, Prahova Ploiești, Metalul Aiud, Victoria Călan, C.I.L. Gherla, C.I.L. Sighetul Marmației, Victoria Carei, Metalurgistul Brăila, sînt formații în dreptul cărora nu figurează nici o sancțiune. Dacă în prezent numărul lor nu este proporțional cu amploarea și dimensiunile competiției, măsurile luate pentru îmbunătățirea stării disciplinare pe terenurile de sport — aplicate în continuare cu consecvență — nu ne îndoim că vor da rezultatele scontate la bilanțul următor.

**D. C.**

# CURIER SĂPTĂMÎNAL

**HUNEDOARA.** În localitate s-a încheiat faza municipală a campionatului republican de fotbal rezervat școlilor generale la care au participat 10 echipe. Finala dintre formațiile Șc. generale nr. 7 și Șc. generală nr. 2, a dat cîștig de cauză primei echipe. Elevii profesorului **Ioan Frențiu** (director Mircea Pătrașcu), mai bine pregătiți fizic și tehnic au cîștigat finala cu 2—0. O notă de trei ani, bucurîndu-se de mult succes. Echipele participante i-au acordat atenția cuvenită ceea ce denotă și preocupare din partea asociațiilor sportive. În același timp trebuie arătat că pe lîngă părțile pozitive au existat și unele lacune de ordin tehnico-organizatoric, care pe viitor vor trebui înlăturate (elaborarea unui regulament precis, afilierea secțiilor participante,

**Echipa școlii generale nr. 7 campioana municipiului Hunedoara pe anul 1970**

în plus jucătorilor **Nanoș, Pascu, Iancu** (golgeterul echipei) și **M. Ștefănescu**, cei mai buni de la învingători. **(Prof. Ioan Vlad**-corespondent).

**MARGHITA.** Ca și în anii trecuți, la Marghita s-a organizat tradiționalul campionat interstrăzi rezervat micuților fotbaliști. Titlul de campioană a revenit echipei din strada Primăverii care a cîștigat toate cele trei meciuri susținute. De la învingători s-a remarcat o serie de copii deosebit de talentați: **Benciu, Sabău, Maier, Fechete.** Acum ei se pregătesc cu asiduitate pentru etapa județeană care va avea loc în curînd. **(V. Sere** — corespondent).

**CURTEA DE ARGEȘ.** La sfîrșitul campionatului orășnesc, la care au participat 8 echipe, pe primele trei locuri s-au clasat în ordine: Triumful I.I.L.S., Spartac O.C.L. și Hidroenergia I.C.H. Subliniem faptul că acest campionat a fost reluat după o pauză de trei ani, bucurîndu-se de mult succes. Echipele participante i-au acordat atenția cuvenită ceea ce denotă și preocupare din partea asociațiilor sportive. În același timp trebuie arătat că pe lîngă părțile pozitive au existat și unele lacune de ordin tehnico-organizatoric, care pe viitor vor trebui înlăturate (elaborarea unui regulament precis, afilierea secțiilor participante, legitimarea tuturor jucătorilor etc.), precum și asigurarea unui cadru îmbunătățit de desfășurare a competiției **(prof. Emanoil Sterescu**-corespondent).

**ARAD.** S-a tras cortina și peste cea de-a 4-a ediție a Cupei U.T.A. Această competiție are ca scop angrenarea a 16 echipe de școlari (320 de elevi), nelegitimați, prilej de depistare a tinerelor vlăstare de perspectivă pentru reîmprospătarea pepinierei clubului U.T.A. Jocurile s-au desfășurat sistem eliminatoriu. În finală s-au întîlnit echipele Școlii generale nr. 9, pregătită de profesoara Kett și Școlii generale nr. 19 (profesor Biro). Au învins elevii Școlii nr. 9 care au intrat în posesia trofeului. De-a lungul competiției s-au remarcat o serie de elevi ca: **Sabău, Avram Ardeleanu, Mureșan, Roșca, Roxin, Don** (fiul antrenorului feroviar) și alții în care antrenorul Alexandru Dan își pune mari speranțe. **(P. Șodinca** — corespondent)

**„CEA MAI FRUMOASĂ BAZĂ SPORTIVĂ"**

## O ÎNTRECERE CU REZULTATE PROMIȚĂTOARE

*Acțiunea, lansată mai de mult, privind amenajarea de noi terenuri pe raza județului Sibiu, a continuat și în acest an. Comitetul județean Sibiu al Uniunii Tineretului Comunist a inițiat, de exemplu, pentru primăvara lui 1970, concursul* „Cea mai frumoasă bază sportivă". *Rezultatele s-au dovedit a fi îmbucurătoare. Astfel, în comunele* Porumbacu, Avrig, Tălmaciu, Roșia, Apoldul de Jos, Săliște, Arpașul de Jos și Biertan, *cu sprijinul eficient al respectivelor consilii populare comunale, tineretul sătesc a amenajat baze sportive compuse din terenuri de fotbal, volei, handbal etc.*

*În municipiul Sibiu, încă din primăvară, s-a dat în folosință terenul de fotbal „Obor" aparținînd asociației sportive* „Independența". *Este o bază sportivă cu toate instalațiile corespunzătoare, pentru anul viitor fiind prevăzută construirea unei tribune de 2.500 locuri și gazonarea terenului. La rîndul ei, asociația* „Voința" *și-a amenajat un teren cu zgură pe care îl va folosi pe perioada cînd vechiul teren va fi arat și regazonat. Semnalăm, de asemenea, că într-un stadiu destul de avansat se află și lucrările de reamenajare a bazei sportive „Electrica", care va fi gata nu peste multă vreme.*

*Iată deci că, atunci cînd există preocupări, cînd se caută să se folosească toate resursele locale, rezultatele bune nu întîrzie să se arate. Și pentru aceasta merită laude atît Comitetul județean U.T.C., cît și asociațiile sportive „Independența", „Electrica", „Voința".*

**ILIE IONESCU**
corespondent

LA BUȘTENI

## TURNEUL BALCANIC DE FOTBAL TĂCUT

**Bușteni, frumoasa noastră stațiune de pe Valea Prahovei, găzduiește între 19 și 27 iulie a doua ediție a Turneului balcanic de fotbal tăcut la care participă reprezentativele României, Bulgariei, Turciei, Greciei și Iugoslaviei.**

**Iată programul de desfășurare a jocurilor.**

**19 iulie: Bulgaria — Grecia (ora 15,30); Iugoslavia — Turcia (ora 17,30)**

**21 iulie: Bulgaria — Iugoslavia (ora 15,30); România — Turcia (ora 17,30).**

**23 iulie: Grecia — Iugoslavia (ora 15,30); România — Bulgaria (ora 17,30).**

**25 iulie: Turcia — Bulgaria (ora 15,30); România — Grecia (ora 17,30).**

**27 iulie: Turcia — Grecia (ora 9); România — Iugoslavia (ora 11).**

**Meciurile se vor juca pe terenul Caraimanul.**

Campionatul divizionar își continuă cursul după un program aglomerat, forțat de împrejurări (participarea la turneul final C. M.), cu etape desfășurate ritmic duminica — miercurea, care cer un efort deosebit din partea jucătorilor. Niciodată în istoria campionatului nostru divizionar nu s-a mai înregistrat o asemenea programare-maraton.

Am fi nedrepți dacă n-am recunoaște că **8 etape în 25 de zile, deci cu meciuri la fiecare trei zile, pretind din partea echipelor și a jucătorilor multă rezistență fizică, dar mai ales efort nervos într-un moment în care goana după puncte este mai disperată ca oricînd fie pentru ocuparea primelor locuri și în deosebi pentru titlu, fie pentru evitarea retrogradării.**

Poate că și din acest motiv echipele, neobișnuite cu un asemenea ritm de desfășurare, nu au oferit și nu vor oferi, în continuare, decît în mod sporadic jocuri de nivel tehnic corespunzător. Așa cum, de altfel, s-a întîmplat și în campionatul cehoslovac, înaintea turneului final C. M. din Mexic, cu urmări și în ce privește comportarea echipei naționale în grupa de la Guadalajara.

Desigur că solicitările dese, de o parte, și obsesia punctelor, de alta, determină — fără a fi însă o scuză — o stare de tensiune printre jucători și de aici **răbufniri exprimate în acte de indisciplină pe terenuri sau în afara lor, în duritați repetate și chiar brutalități, în antifotbal și atitudini protestatare care duc la scene din cele mai neplăcute, cu influențe asupra „tribunelor", în abateri de la normele vieții sportive, totul atrăgînd intervențiile energice ale federației și chiar ale unor cluburi.**

Din păcate — și cu regret profund, pentru că amintirea evoluției generale a echipei reprezentative în Mexic este încă vie — de asemenea fapte s-au făcut vinovați și cîțiva dintre jucătorii lotului, cei care făcuseră, la Guadalajara, dovada unei discipline de joc, a unei mari puteri de luptă și a unei stăpîniri de sine demne de subliniat. **Em. Dembrovschi, Lupescu** au fost eliminați din joc

# INVITAȚIE LA DISCIPLINĂ ȘI SPORTIVITATE

pentru lovire și, respectiv, injurii la adresa arbitrului, și suspendați. Ultimul a avut și o altercație la Oradea, în pauză, cu președintele clubului Crișul, B. Mera, căruia însă conducerea Rapidului îi reproșează o atitudine necorespunzătoare față de Năsturescu. **Dumitru, Dinu** (Dinamo) și **Dumitrache** au fost — pe drept — sancționați de cluburile lor pentru abateri fie de la disciplina datorată clubului, fie de la viața sportivă. Lista mai cuprinde jucători cu nume în fotbalul nostru: **Grozea** și **Nuțu** — eliminați și suspendați de federație —, **Codreanu,** pedepsit de clubul Rapid, pentru a cita numai ultimele cazuri.

Ele însă, sînt suficiente pentru a constitui **un serios semnal de alarmă, mai ales prin numele pe care le pun în discuție, elemente de bază ale reprezentativei, și atrag atenția cu atît mai mult asupra necesității imperioase de întărire a muncii educative la cluburi.** Combaterea lor nu trebuie bazată numai pe măsurile federației, care — fapt constatat — nu se lasă așteptate. Ea trebuie să constituie **o acțiune pornită și dusă permanent în sînul cluburilor, așa cum au făcut Dinamo București și Rapid. Exigența față de conduita pe teren sau în viața particulară a jucătorilor trebuie sporită în interesul echipei și a unei bune comportări, și întărită prin intervenții ferme, fără șovăială,** atunci cînd se constată chiar abateri considerate — greșit, desigur — mai mici cum ar fi atitudinea protestatară a jucătorilor în timpul jocului, cum a fost — de pildă — cazul rapidiștilor la Oradea sau, în unele situații, în meciul cu Dinamo București. Este cazul să atragem atenția conducerilor cluburilor și secțiilor de fotbal — și acest lucru este valabil pentru toate, fără excepție — dar mai ales antrenorilor asupra faptului că obișnuiesc să dezbată probleme de arbitraj sau decizii ale federației față de jucători și în tonul acestora, întărind atmosfera de subiectivism, generatoare de atitudini nesportive. **O asemenea „metodă" are efecte de bumerang, se întoarce împotriva conducătorilor și antrenorilor care scapă jucătorii din mînă și, în ultimă analiză, își subminează singuri autoritatea. Comportarea echipei trebuie privită cu maximum de obiectivitate, realism și echitate, cu ascuțit simț critic, absolut necesar înlăturării abaterilor și netezirii drumului spre sportivitate și progres, prin măsuri oportune și adecvate.**

Rîndurile de față sînt o invitație, adresată cluburilor și secțiilor, la eforturi susținute pentru dezvoltarea unei eficiente munci educative care să asigure — împreună cu mai multă stăpînire de sine și corectitudine din partea jucătorilor — activității competiționale — și în special acestor ultime și importante două etape — **o desfășurare în spiritul adevăratei întreceri sportive. Disciplina și sportivitatea sînt principalele suporturi ale progresului tehnic.**

**Petre GAȚU**

## DE LA O SĂPTĂMÎNĂ LA ALTA

# VIITORUL CAMPIONAT „A" VA ÎNCEPE LA 30 AUGUST

Încă două etape și campionatul pe anul 1969/70 se va încheia, după care echipele vor lua o scurtă vacanță. Scurtă pentru că vor trebui să-și înceapă foarte curînd pregătirile în vederea... viitorului campionat. În prezent, federația pune la punct amănuntele organizării ediției 1970/71 și în primul rînd elaborarea programului pe etape.

**În ce privește data startului, federația s-a oprit asupra zilei de 30 august pentru Divizia A; campionatul divizionar B și C va începe la 16 august, iar cel de juniori la 9 septembrie.**

Cît privește programul, acesta urmează să fie întocmit în zilele următoare, în baza unui proiect pe care-l va prezenta Colegiul central al antrenorilor. **Programul trebuie sincronizat cu activitatea internațională din această toamnă și, în primul rînd, cu jocurile reprezentativei A, oficiale (în campionatul Europei) și amicale.** În toamnă, echipa noastră națională urmează să dispute două partide în campionatul Europei, **cu Finlanda la 10 octombrie, la București și cu Țara Galilor la 11 noiembrie, în deplasare.** În plus, federația este în posesia unei propuneri din partea forului olandez pentru revanșa **Olanda — România.** Asupra calendarului echipei naționale însă, se va pronunța comisia de selecție. De asemenea, la programarea etapelor de campionat **trebuie să se țină seama și de datele primei etape din „Cupa campionilor europeni" și „Cupa cupelor": 16 și 30 septembrie,** eventual chiar și de datele celei de a doua etape: 21 octombrie și 4 noiembrie.

**● LA 16 AUGUST START ÎN DIVIZIILE B ȘI C ● ACTUALA EDIȚIE VA FI ANALIZATĂ LA CURSUL ANTRENORILOR ● LA ORDINEA ZILEI: PERIOADA DE TRANSFERĂRI**

Cum se vede, alcătuirea programului campionatului nu-i o problemă ușor de rezolvat. Folosim prilejul pentru a face o sugestie federației: să apeleze la serviciile unei mașini electronice pentru stabilirea jocurilor, așa cum se procedează în Anglia sau în Italia, pentru a se respecta în primul rînd o justă alternare a jocurilor acasă și în deplasare.

### ANTRENORII VOR ANALIZA CAMPIONATUL

Am anunțat că în perioada 20—26 iulie la București vor avea loc două stagii de antrenori: unul pentru tehnicienii de perspectivă, altul pentru antrenorii echipelor divizionare A și B. Cu prilejul acestui ultim curs se va face și o analiză a campionatului pe 1969/70.

### A ÎNCEPUT PERIOADA DE TRANSFERĂRI

De ieri — 15 iulie — a început perioada de transferări, care — potrivit unei decizii a federației — se va încheia la 5 august. Ca de obicei însă, echipele divizionare A vor lăsa pentru ultimele zile (dacă nu chiar pentru ultima!) depunerea cererilor jucătorilor vizați să-i transfere...

# DATELE MECIURILOR ROMÂNIA — ȚARA GALILOR AU FOST STABILITE ÎN PRINCIPIU

Săptămîna trecută, la **Geneva,** a avut loc — după cum se știe — ședința U.E.F.A. în care s-a procedat la tragerea la sorți a jocurilor primului tur din **„Cupa campionilor europeni"** și **„Cupa cupelor".** La această reuniune au participat membrii U.E.F.A., reprezentanți de federații și cluburi, ziariști. Din partea forului nostru de specialitate a luat parte tov. **Mircea Sămăreanu,** care avea de rezolvat și unele probleme de relații cu alte federații, de contacte cu delegați de cluburi și chestiuni pendinte de F.I.F.A., al cărei sediu se află în Elveția. La activitatea sa prilejuită de această ședință ne-am referit într-o discuție cu tov. **Sămăreanu.**

În primul rînd l-am întrebat despre procedeul folosit la tragerea la sorți a jocurilor din cupele europene:

**— De la început** — ne-a răspuns tov. Sămăreanu — **comisiile de organizare** (n.r. fiecare cupă are o asemenea comisie) **au anunțat că au stabilit 14 și, respectiv, nouă capi de serie: Feyenoord, Celtic, Legia, Ajax, Slovan, Standard, Sporting Lisabona, Atletico Madrid, Carl Zeiss Jena, Spartak Moscova, Cagliari, Borussia Mönchengladbach, Ujpest și Everton în „Cupa campionilor", Manchester City, Benfica, Real Madrid, Cardiff City, F. C. Zürich, Bologna, Chelsea, Karpați Lvov și cîștigătoarea cupei vest-germane în „Cupa cupelor". Criteriile în baza cărora au fost desemnați acești capi de serie: prezența în ultimii 10 ani în finale sau semifinale și merite deosebite în cucerirea campionatului sau Cupei țării respective, rezultînd din valoarea competițiilor. Scopul urmărit: evitarea unor jocuri între echipe puternice.**

— Procedeul însă, nu este suficient justificat, dovadă că printre capii de serie figurează nume care nu sînt susținute de valoare ridicată, iar jocurile tari n-au putut fi evitate.

**— Într-adevăr așa este și delegații cluburilor franceze au protestat destul de energic împotriva metodei folosite. Ei au fost primii care au făcut obiecțiuni, justificate, dar după ei n-a mai luat cuvîntul nimeni, pentru că președintele U.E.F.A., G. Wiederkehr, a ripostat prompt, spunînd că hotărîrile U.E.F.A. sînt inapelabile.**

— Ce credeți însă, de decizia sorților de a opune campioana noastră clubului Feyenoord, deținătoarea „Cupei campionilor"?

**— După părerea mea este bine și preferabil să jucăm contra unor cluburi mari. După Real Madrid, Inter, Borussia Dortmund, Spartak Trnava, Juventus Torino, iată că va evolua la noi și Feyenoord. Numai astfel vom crea posibilități echipelor noastre pentru un progres tehnic. Și ar trebui ca și meciurile amicale să fie contractate — în orice condiții — numai în compania unor formații de valoare ridicată. Din asemenea contacte echipele noastre pot ieși în cîștig, prin ele vor fi impulsionate spre o muncă serioasă de consolidare**

— De altfel, exemplul echipei reprezentative este elocvent în această privință. Înfruntînd naționale puternice, din primul eșalon internațional, și-a ieșit treptat din acea timiditate și timorare care o împiedicau să-și facă jocul normal și să-și spună cuvîntul în fața unor parteneri mai slabi decît ea.

În legătură cu aceste jocuri, însă, la ce rezultate ați ajuns în urma contactelor avute la Geneva?

**● CUM S-A PROCEDAT LA TRAGEREA LA SORȚI ÎN CUPELE EUROPENE ● UN MECI AMICAL AJAX AMSTERDAM — CAMPIOANA ROMÂNIEI**

**— În primul rînd am ajuns la un acord de principiu în ce privește datele partidelor cu Țara Galilor din Campionatul Europei. Secretarul federației galeze, Powell, a fost de acord cu propunerile noastre: 11 noiembrie 1970 în deplasare și 24 noiembrie 1971 la noi. Urmează să ne transmită răspunsul definitiv. Un alt rezultat concret: clubul Ajax a acceptat un meci amical la 15 august cu echipa noastră campioană pe anul 1969/70 la Amsterdam, urmînd ca acest joc să fie legat de un al doilea, tot în Olanda sau în Belgia, după cum se vor încheia tratativele ulterioare.**

★

Referirile de mai sus dovedesc odată în plus că fotbalul nostru a început să fie din ce în ce mai prețuit peste hotare și că la aceasta a contribuit, desigur, într-o bună măsură și evoluția reprezentativei în turneul final din Mexic.

# ANGELO NICULESCU INVITAT LA O CONSFĂTUIRE TEHNICĂ U.E.F.A.

La F.R.F. a sosit zilele acestea o invitație din partea U.E.F.A., adresată forului nostru de specialitate și antrenorului federal prof. **Angelo Niculescu.**

Despre ce este vorba? **Uniunea Europeană de Fotbal Asociație va organiza o interesantă consfătuire între 13 și 16 octombrie,** într-o țară care urmează să fie aleasă, consfătuire cu caracter tehnic. **La ea sînt invitați să participe membrii comisiei tehnice U.E.F.A. și antrenorii echipelor naționale din: R.F. a Germaniei, Bulgaria, U.R.S.S., ROMÂNIA, Italia, Suedia, Cehoslovacia, Anglia și Belgia,** respectiv **H. Schön, G. Kacialin, A. NICULESCU, F. Valcareggi, O. Bergmark, J. Marko, Alf Ramsey, R Goethals.** Cum se vede, este vorba de echipele naționale europene finaliste la recentul turneu final C.M. din Mexic (rămîne de văzut însă, dacă vor putea participa toți acești antrenori, pentru că între timp după turneul final, s-au produs unele „debarcări" din funcția de antrenor federal, cum s-a întîmplat cu **Șt. Boșkov,** de pildă).

Scopul urmărit de U.E.F.A. prin această consfătuire este acela de a organiza **un schimb de păreri asupra celor constatate de acești tehnicieni în Mexic, din punct de vedere tehnic, tactic și ca interpretare a regulilor de joc și de a trage concluzii asupra metodelor de folosit pentru viitoarea evoluție a fotbalului în Europa.** De asemenea, **forul european** urmărește ca prin asemenea reuniuni să țină la curent tehnicienii cu evoluția fotbalului din afara continentului nostru și în special din **America Latină.**

# JUNIORII ROMÂNI LA TURNEUL SPERANȚELOR OLIMPICE

## (3—10 septembrie în Polonia)

*În luna septembrie se va desfășura o nouă ediție a* „Turneului speranțelor olimpice", *competiție rezervată echipelor naționale de juniori. Reprezentativa noastră se va prezenta și la startul acestei ediții, în care scop, curînd, o dată cu organizarea taberei de vară, vor începe selecționarea și pregătirea lotului național.*

*În ce privește turneul „acesta va fi organizat de federația poloneză între 3 și 10 septembrie. Forul din Varșovia a stabilit cîteva amănunte de organizare, printre care desemnarea orașelor* Chorzow *și* Katovice *ca sedii ale echipelor participante, și a altor localități unde vor fi programate jocuri:* Bytom, Rybnik, Czestochow, Sosnowiec, Bileska, Tychach Zabrze *și* Tarnowski Gora. *La această ediție s-a primit înscrierea reprezentativelor din* Bulgaria, Cehoslovacia, Cuba, R. D. Germană, România, Ungaria, U.R.S.S. *și* R.P.D. Coreeană. *Alături de acestea vor evolua și două echipe ale Poloniei.*

# BARAJUL PENTRU DIVIZIA C

A început barajul pentru promovarea în Divizia C, baraj la care iau parte echipele campioane de județe și a orașului București. În turul preliminar, disputat duminică, s-au înregistrat următoarele rezultate:

| | |
|---|---|
| Oituz Tg. Ocna-Avîntul Rădăuți | 2—0 |
| Olimpia Rm. Sărat-Dacia Galați | 2—1 |
| Victoria Medgidia-Constructorul București | 0—0 |
| C.F.R. Roșiori-Victoria Florești | 0—1 |
| Minerul Moldova Nouă-Victoria Vînju Mare | 7—1 |
| C.F.R. Simeria-Șoimii Timișoara | 3—1 |
| Cimentul Turda-Minerul Baia Sprie | 1—1 |
| Progresul Sibiu-I.C.I.M. Brașov | 1—0 |

Returul acestor partide se va desfășura la 19 iulie, pe terenurile echipelor care duminică s-au deplasat. Se vor califica pentru etapa viitoare (și ultima) formațiile care după două jocuri vor totaliza mai multe puncte sau un golaveraj mai bun. În caz de egalitate se va disputa un al treilea meci, la 23 iulie.

Cele opt echipe calificate din turul preliminar, împreună cu alte 24 echipe campioane de județe, vor disputa **la 26 și 29 iulie** barajul propriu-zis (16 meciuri tur-retur) pentru a desemna cele 16 formații care în sezonul viitor vor activa în Divizia C.

# CINE NE VA REPREZENTA ÎN „CUPA EUROPEANĂ A TÎRGURILOR"?

La 5 august se va întruni la Luxemburg comisia de organizare a celei de a treia competiții europene intercluburi, *„Cupa europeană a tîrgurilor".* Cu acest prilej va fi definitivată lista echipelor participante și se va proceda la tragerea la sorți a jocurilor prin etape.

Federația noastră a propus comisiei de organizare, pentru participare, următoarele echipe: *Steaua sau Dinamo București, Universitatea Craiova și F.C. Argeș Pitești.* Felul în care s-a făcut propunerea privind pe Steaua și Dinamo își are explicația: cele două echipe vor disputa la 26 iulie finala „Cupei României" și cîștigătoarea va avea dreptul să ia parte la „Cupa cupelor".

# RADIOGRAFIA ETAPEI A 27-A

## STEAGUL ROȘU - A.S. ARMATA 1-0 (0-0)

AU MARCAT : **Gherghelí** (min. 67).

STADIONUL TINERETULUI, timp frumos, spectatori 4 000.

STEAGUL ROȘU : Adamache 7 — Ivăncescu 9, Jenei 7, Olteanu 8, Rusu 7 — Pescaru 6, Cadar 6 (min. 67 : Dumitriu II 8) — Necula 7, Balint 7, Florescu 6 (min. 58 : Ghergheli 8), Györfy 8.

A.S.A. : Bay 9 — Șleam 7, Toth 7, Ispir 8, Czako 8 — Sölösi 6, Ciutac 6 — Lucaci 7, Fazekaș 8, Hajnal (min. 20 : Varadi 8), Nistor 6.

ARBITRU : C. Petrea (București), **nota 9.**

### IVĂNCESCU, CEL MAI PERICULOS... ATACANT

**După bara lui IVĂNCESCU din min. 2, ai fi crezut că brașovenii vor învinge ușor. Dar, cu toată dominarea gazdelor, în care se făcea simțită prezența fundașului IVĂNCESCU, cu șuturile sale periculoase, Steagul roșu a mai obținut o bară, dar nu a putut învinge decît la limită. În ciuda scorului minim, echipa lui VALENTIN STĂNESCU a făcut o partidă foarte bună creînd faze palpitante la poarta mureșenilor ; a trebuit însă să se mulțumească doar cu un singur gol, datorită formei excelente a portarului BAY și apărării lucide a oaspeților.**

**Intrarea lui DUMITRIU II a dat încredere atacului brașovean, dirijat și alimentat cu pase excelente. În min. 85 printr-un „uu—doi" cu GHERGHELI, DUMITRIU II pătrunde în careu, șutînd plasat. Numai piciorul inspirat al lui ISPIR a împiedicat înscrierea golului care l-ar fi răsplătit pe Dumitriu pentru frumusețea acțiunii. Faza aceasta ne anunță un probabil *tandem DUMITRIU — GHERGHELI (S.B.).***

**La tineret—rezerve 1—1 (0—1)**

AU MARCAT : **Orza** și **Turdeanu.**

STEAGUL ROȘU : Drăgănoiu — Anghelini, Lupuțan, Gilmeanu, Golanu — Șerbănoiu, Cojocaru (Anghel) — Jambor, Gane, Orovitz (Urugiuc) Iordache (Turdeanu).

A.S.A. : Covaci (Nae) — Barbu, Siklodi, Somfăleanu, Aldea — Vasiliu, Orza — Mocanu, Stan, Suciu (Onuțan), Horvath.

ARBITRU : **Tiberiu Ladany** (Făgăraș).

## JIUL - FARUL 2-1 (0-0)

AU MARCAT : **Naidin** (min. 67), **Cotormani** (min. 75), **Caraman** (min. 86).

STADIONUL JIUL, 4 000 spectatori, timp frumos, teren bun.

JIUL : Stan 7 — M. Popescu 6, Georgevici 8, Stoker 7, Dobrescu 6 (min. 30 : Georgescu 7) — Marinescu 5 (min. 60 : Remus Popa 7), Sandu 6 — Peronescu 7, Cotormani 6, Libardi 7, Naidin 8.

FARUL : Popa 7 (min. 76 : Ștefănescu) — Stoica 6, Mareș 7, Koszka 8, Pleșa 6 — Tănase 6, Antonescu 5 — Caraman 5, I. Constantinescu 5, Badea 7, Kallo 6 (min. 61 : Ologu 6).

ARBITRU : **Cornel Nițescu** (Sibiu), **nota 9**

### DOMINARE CATEGORICĂ CONCRETIZATĂ ÎN FINAL

**După 25 de minute de... luminozitate maximă, Farul a început încet — încet să se stingă. Cu o echipă descompletată (TUFAN și SASU au refuzat să facă deplasarea), constănțenii au reușit să-i țină în șah pe jucătorii de la Jiul pînă în min. 67.**

**Dacă deschiderea scorului a întîrziat atît de mult, aceasta se datorește în mare parte gazdelor. Elevii lui OZON au atacat mult timp poarta echipei de pe litoral, și-au construit ocazii clare, dar MARINESCU, PERONESCU și COTORMANI le-au ratat pe rînd. Era normal ca supusă unei presiuni continue, echipa oaspe să cedeze pînă la urmă și, în interval de opt minute, minerii să-și concretizeze superioritatea prin NAIDIN și COTORMANI.**

**În finalul meciului, Jiul se relaxează și dă posibilitate Farului să „pîlpîie" din nou și CARAMAN reduce scorul. Fluierul final consemnează victoria Jiului, o victorie muncită, dar meritată. (DINU COSTESCU).**

**La tineret—rezerve 0—2 (0—1)**

A MARCAT : **Girip** (2).

JIUL : Hlopețchi — Safta (Mihăilescu), Nemeș, Minarcic, Gudacu — Bolovan (Haiduc), Tiniș — Budai, Achim, Nădășan, David (Biro).

FARUL : Năstase — Zlotescu, Tilvescu, M. Constantinescu, Popoiu — Kallo II, Vanea — Girip, S. Avram, Etem, Grămoșteanu.

ARBITRU : **Fl. Nicolae** (Deva).

## „U" CLUJ - DINAMO BACĂU 4-0 (1-0)

AU MARCAT : **Oprea** (min. 3 și 65), **Adam** (min. 57) și **Anca** (min. 64).

STADIONUL MUNICIPAL, teren foarte bun, timp călduros, spectatori circa 14 000.

UNIVERSITATEA : Moldovan 8 — Crețu 8, Pexa 9, Cîmpeanu 7, Codrea 6 (min. 52 : Șoptereanu 7) — Anca 9, Mustățea 8 — Uifăleanu 9, Adam 8, Oprea 8, Barbu 8.

DINAMO : Ghiță 7 — Kiss 5 (min. 68 : Bogdan 6), Nedelcu 6, Velicu 7, Comănescu 5 — Vătafu 5, Duțan 7 — Mioc 6, Pană 6, Daniel Ene 5 (min. 74: Florea), Băluță 4.

ARBITRU : **Ștefan Biráescu** (Timișoara), **nota 8.**

### „U" CLUJ ÎN ȚINUTA DE GALĂ

**În ultimul lor meci de campionat, universitarii Clujului aveau de realizat punctele victoriei (necesare liniștei) dar și spectacolul atît de dorit de tribune la despărțirea de idoli. Și „U" a reușit dublul scop, într-o manieră distinsă, cu ritmuri alerte în repriza secundă. Nimeni n-ar fi anticipat spectacolul de mișcare și de goluri în acel minut 3 cînd Oprea, dintr-o poziție poate dubioasă, deschidea scorul. Imediat, rivalii (în remize !) de pe Bistrița ratează de puțin egalarea, prin PANĂ, și echilibrează jocul chiar dacă gazdele, avide de aplauze, îl „sicîie" pe GHIȚĂ în fel și chip, VELICU scoțînd chiar un balon de pe linia porții. ANCA expediază un șut-bombă, care l-a „dărîmat" pe GHIȚĂ în min. 34. Recitalul de goluri a fost aminat însă pentru ultimele 45 de minute. Atunci cînd studenții, cu un Anca mai egal cu sine însăși ca niciodată parcă, cu două extreme-săgeți și cu poftă nebună de joc au presat terenul oaspeților lipsit de „zid", de Dembrovschi și ambiții ofensive. În min. 57 GHIȚĂ va privi calm și pasiv zborul lui ADAM spre golul doi, și abia la 0—3 (a mai marcat ANCA în min. 64) portarul băcăuan își revine năucit de atîtea șuturi. Salvează citeva situații-limită, dar nu se poate opune „capului" lui OPREA care încheia spectacolul de gală al studenților clujeni. (M.M.I.)**

**La tineret—rezerve 4—2 (1—0)**

AU MARCAT : **Iordache** (3), **Coman**, respectiv **Ghica** și **Pruteanu.**

„U" : Ștefan (Negru) — Ielciu (Sîrbu), Solomon, Mihăilă, Fanea — Nichiti (Munteanu), Bungău (Sudi) — Pripici, Lică, Iordache, Coman.

DINAMO : Fugaciu (Bizbac) — Blejușcă, Tănăsache, Naumcef, Maghiar — Hrițcu, Volmer — Pruteanu, Neumayer, Sănăuceanu, Gal (Ghica).

ARBITRU : **Romulus Sabău** (Cluj).

## U.T.A. — C.F.R. CLUJ 6-2 (3-1)

AU MARCAT : **O. Dembrovschi** (min. 8, 26, 75), **Broșovschi** (min. 24), **Axente** (min. 67) și **Șchiopu** (min. 74), **Țegean** (min. 2) și **Petrescu** (min. 84).

U.T.A. : Gornea 7 — Birău 6, Lereter 8, Pojoni 7, Broșovschi 9 — Petescu 6, Axente 9 (min. 77 : Mot), Domide 8 (min. 73 : Sima 6) — Șchiopu 8, Dembrovschi 9, Dumitrescu 6.

C.F.R. : Mărculescu 6 (min. 27 : Nagel 7) — Soos 5 — Costea 8, Dragomir 4, Cojocaru 7, M. Bretan 5 — Țegean 7, Soo 6 — S. Bretan 5, Roman 4 (min. 54 : Stăncel 6), Petrescu 8.

ARBITRU : **K. Ghemigean** (București), **nota 9.**

### REPERCUSIUNILE A DOUĂ GOLURI EXCEPȚIONALE

**Două acțiuni individuale de toată frumusețea au decis soarta partidei și, mai ales, scorul final de la Arad : șutul formidabil al lui BROȘOVSCHI, de la aproape 40 de metri, care — transformat în gol — a adus echipa gazdă în avantaj, și driblingul irezistibil prin care AXENTE a pătruns pe drum — un drum de peste 60 m — cinci adversari, încheiat cu cel mai frumos gol al meciului. Aceste două goluri au căzut în perioade în care C.F.R. menținea echilibrul în joc (primul), sau căuta culoare libere spre poarta lui GORNEA (al doilea) pentru a reduce handicapul cu care s-a încheiat prima repriză. În același timp, ele au avut însă darul de a crea panică în rîndurile clujenilor, prilej favorabil pentru U.T.A. de a puncta din nou, dezinvolt, în stil de veritabilă campioană, îngenunchind astfel cu destulă ușurință o echipă care ni s-a părut că plătește tribut eforturilor depuse în cele 4 etape post-mexicane. Oricum însă, credem că arădenii ar fi învins chiar dacă C.F.R. s-ar fi prezentat în plenitudinea capacităților sale, pentru că U.T.A. ni s-a relevat ca o echipă dezlănțuită mai ales că, știind rezultatul de la București a căutat să facă tot posibilul pentru a se distanța de principala sa adversară — Rapid — atît ca număr de puncte, cît și ca golaveraj, la rotunjirea căruia OTTO DEMBROVSCHI a contribuit decisiv. (L. D.).**

**La tineret—rezerve 4—0 (0—0)**

AU MARCAT : **Hodrea, Pakaznoi** (2) și **Tușa.**

U.T.A. : Bătrîna — Drăucean, Kiss, Bodea, Czako II — Naghy, Hodrea (Rusu), Tușa (Dobai II) — Atodiresei, Pakaznoi, Dobai I.

C.F.R. : Stăncel — Lupu, Florescu, Barna, Crecan, Petrescu — Fülop, St. Mihai — Moldovan, L. Mihai, Rigo.

ARBITRU : **Iosif Rașca** (Arad).

## POLITEHNICA - CRIȘUL 1-0 (0-0)

A MARCAT : **Gavrilă** (min. 48).

STADIONUL „23 AUGUST", timp foarte călduros, teren excelent, spectatori aproximativ 10 000.

POLITEHNICA : Constantinescu 9 — Gavrilă 9, Ianul 9, Stoicescu 7, Pal 9 — Alecu 7, Simionaș 7 — Goliac 7, Lupulescu 6 (min. 58 : Marica 6), Cuperman 6, Moldoveanu 6 (min. 82 : Mihăilă).

CRIȘUL : Catona 8 — Sătmăreanu II 8, Lucaci 7, Bulc 7, Popovici 8 — Dărăban 7, E. Naghi 7 (min. 65 : N. Alexandru 7) — Cefan 10, Cociș 6 (min. 55 : Suciu 8), Kun II 6, Kassai 6.

ARBITRU : **Nicolae Petriceanu** (București), **nota 10**

### APĂRAREA GAZDELOR FACTORUL VICTORIEI

**Marcate evident de miza mare a întîlnirii, ambele echipe încep jocul cu multă prudență, lăsînd impresia că se așteaptă reciproc să greșească pentru a putea obține cîștig de cauză. Și în timp ce erorile tactice ca și inexactitățile tehnice nu întîrzie să apară de ambele părți, jucătorii celor două formații amînă parcă în mod deliberat momentul acțiunilor decisive. Politehnica, ca gazdă, va fi totuși prima care va sparge gheața și asta încă de la începutul reprizei secunde, cînd o acțiune personală, inteligent concepută și ireproșabil finalizată a fundașului GAVRILĂ va aduce în tabăra ieșenilor speranțele victoriei. Nu însă și certitudinea ei, pentru că în continuare săraca zestre de un gol a elevilor antrenorului JUSTIN va fi pusă la grea încercare de acțiunile ofensive tot mai insistente și mai hotărîte ale oaspeților. Și dacă în final rezultatul, stabilit încă din minutul 48 al întîlnirii, a rămas neschimbat, aceasta se datorește aproape exclusiv apărării studenților ieșeni și în special intervențiilor spectaculoase și eficace ale lui IANUL, GAVRILĂ și CONSTANTINESCU, autorii de fapt ai unei prețioase victorii obținute de echipa lor. (M. I.).**

**La tineret—rezerve 3—1 (0—1)**

AU MARCAT : **Incze IV. M. Iordache, Dănilă**, respectiv **Arnoțchi.**

POLITEHNICA : Cizic (V. Iordache) — Anton, Contardo, Moldoveanu, Sofian — Ailoaiei (Hanciaruc), Duțu (Iliescu) — Andrioaie, Incze IV, M. Iordache, Dănilă.

CRIȘUL : Jiroș — Botoș, Tőrök, Tomeș, Catona — Bedea, Torjoc (Agud) — Ungur, Arnoțchi, Ceaușu, Kovalcsik (Ursovici).

ARBITRU : **Valentin Buimistriuc** (Iași).

## F.C. ARGEȘ - STEAUA 1-2 (1-1)

AU MARCAT : **Creiniceanu** (min. 35), **Jercan** (min. 40), **Dumitriu III** (min. 74).

STADIONUL „1 MAI", timp excelent, teren bun, aproximativ 12 000 spectatori.

F. C. ARGEȘ : Niculescu 9 — Pigulea 7, Barbu 4, Olteanu 4 (pentru duritățí), Ivan II 8 — Prepurgel 7, Vlad 7 — Radu 4 (min. 40 : Circiumărescu 5), Roșu 4 (min. 81 : Ștefănescu), Dobrin 8, Jercan 7.

STEAUA : Suciu 8 — Cristache 7, Ciugarin 7, Sătmăreanu 7, Vigu 7 — Dumitriu III 9, Negrea 7 — Pantea 7, Tătaru 9, Ștefănescu 6 (min. 64 : Voinea 7), Creiniceanu 8.

ARBITRU : **Zaharia Drăghici** (Constanța), **nota 5.**

### DEMARAJ GREU

**Echipele au demarat greu, chiar dacă DUMITRIU III l-a obligat pe Niculescu să trimită în corner (min. 3), sau DOBRIN, cu una din acele pase excepționale (min. 5) făcuse K.O. — în prima fază — apărarea militarilor. În continuare se practică un fel de joc „la mica ciupeală", fiecare dintre combatante așteptînd greșeala celeilalte, și nu construind ceva. Deosebit de ușor penetrabilă a fost apărarea argeșenilor, unde BARBU a făcut figurație, iar OLTEANU a căutat tot timpul gleznele lui TĂTARU. Primul gol cade pe neașteptate, mulțumită arbitrilor : CREINICEANU fructifică o pasă a lui DUMITRIU III (min. 35), dar pleacă din ofsaid (se afla vizibil pe aceeași linie cu BARBU). După gol jocul se înfiripă și o excelentă pasă a lui DOBRIN îl pune pe JERCAN în poziție de șut : 1—1 (min. 40). Argeșenii sînt dezlănțuiți în finalul reprizei cînd PIGULEA trimite balonul în bară și PREPURGEL îl expediază peste poartă în aceeași fază. După pauză jocul păstrează același caracter de luptă înfrigurată pentru victorie. În ciuda unor pase bune date de DOBRIN, F. C. Argeș nu se poate impune. Dimpotrivă, după o fază creată de DOBRIN la poarta lui SUCIU, contraatacul Stelei este finalizat de DUMITRIU III : 1—2 (min. 74). (M. T.)**

**La tineret—rezerve 3—0 (2—0)**

A MARCAT : **Dumitru Ștefan** (3).

F. C. ARGEȘ : Ariciu — Mănică, Gh. Marcel, Cîrstea, Chivescu — Tudor Marin, M. Ionescu — Rădulescu (Dobrin II), Pană (A. Din), Dumitru Ștefan, Nedelcu.

STEAUA : Matache — Rotaru, Deheleanu, Stoica, Sameș (Sebe) — Țepeluș, Gheorghe — Covaci (Popteanu), Culda (Tudor), Grigore, Vlad.

ARBITRU : **N. Marinescu** (Pitești).

## PETROLUL - „U" CRAIOVA 3-2 (2-2)

AU MARCAT : **Cringașu** (min. 4), **Dincuță** (min. 35), **Moraru** (min. 56), respectiv **Oblemenco** (min. 12 și 21).

STADIONUL PETROLUL, teren bun, timp excelent, spectatori circa 6 000.

PETROLUL : M. Ionescu 7 — Gruber 6, N. Ionescu 6, Florea 7, Mocanu 7 — Juhasz 6, Cringașu 8 — Dincuță 8, Cotigă 5 (min. 71 : Nicolescu 4), Moraru 7, Stroe 6.

UNIVERSITATEA : Pilcă 6 — Niculescu 7, Mincă 6, Bitlan 7, Velea 7 — Boșoteanu 6, Donose 7 — Martinovici 6, Neagu 5 (min. 20 : Dașcu 5), Oblemenco 6, Bălan 7.

ARBITRU : **V. Dumitrescu** (București), **nota 4.**

### SCOR INFLUENȚAT DE ARBITRU

**După citeva minute de tatonare reciprocă, petroliștii încearcă o primă acțiune mai viguroasă, DINCUȚA „aruncă" mingea la marginea careului de unde CRINGAȘU o preia lung și de la circa 12 m șutează sec deschizînd scorul. Ploieștenii domină în continuare, dar MORARU ratează o mare ocazie de a majora scorul neputînd relua de la cîțiva metri de poartă centrarea lui DINCUȚA. În min. 12 MARTINOVICI se angajează într-un duel prelung cu MOCANU care nu-l atacă decisiv, dînd posibilitate craioveanului să centreze și OBLEMENCO, „ignorat" de N. IONESCU, „pune" mingea cu capul jos la colț, egalînd. Citeva minute mai tîrziu, același OBLEMENCO lăsat din nou liber de N. IONESCU, dar aflat în flagrantă poziție de ofsaid, primește o minge de pe dreapta, face cîțiva pași și singur cu M. Ionescu își aduce echipa în avantaj. În min. 35 arbitrul V. DUMITRESCU fluieră... sfîrșitul reprizei, revine asupra deciziei și dictează minge de arbitru ; ploieștenii intră în posesia mingii, DINCUȚA reia cu capul spre poartă, destul de slab dar PILCĂ nu poate să rețină. Repriza a doua este la discreția gazdelor care reușesc să înscrie golul victoriei prin MORARU cu o splendidă foarfecă ce-i face mat pe PILCĂ. (T. L.).**

**La tineret—rezerve 2—1 (2—0)**

AU MARCAT : **Cosarek** și **Toma**, respectiv **Niță.**

PETROLUL : Vișan — Tudor, Spiridon, Unchiaș, Berindei — Cosarek, Alexiu — Rădulescu, Toma, Ciucu (Stănescu), Iatan (Pantilie).

UNIVERSITATEA : Gaboraș (Papuc) — Tita, Smarandache, Ștefan, Lepădatu — Crăciunescu, Ivan — Stanciu, Ustabacief, Niță, Adrian Popescu (Rădulescu).

ARBITRU : **V. Gligorescu** (Ploiești).

## RAPID - DINAMO BUCUREȘTI 1-2 (0-1)

AU MARCAT : **Lucescu** (min. 28) și **Haidu** (min. 71), respectiv **Petreanu** (min. 78).

STADIONUL REPUBLICII, teren bun, timp călduros, spectatori circa 15 000.

RAPID : Răducanu 6 — Pop 7, Cojocaru 6, Niță 6, Greavu 7 — Dinu 7, Dumitru 5 — Năsturescu 6, Angelescu 9, Neagu 5, Codreanu 6 (min. 61 : Petreanu 7).

DINAMO : Cavai 8 — P. Nicolae 7, Nunweiller IV 8, Cheran 7, Deleanu 8 — Sălceanu 7, Both 7 (min. 82 : Moldovan) — Pircălab 8 (min. 85 : Ștefan), Nunweiller VI 9, Lucescu 9, Haidu 7.

ARBITRU : **A. Bentu** (București), **nota 7.**

### VERITABIL DERBI !

**Joc spectaculos cu acțiuni purtate în viteză și faze palpitante de poartă, iată atributele derbiului *Dinamo — Rapid*. Dinamo a cîștigat pînă la urmă, meritat, deși între echipe a existat un echilibru de forțe. Căror factori se datorește succesul dinamoviștilor ? 1. Superioritate tactică, dublată de inteligența în joc a lui RADU NUNWEILLER, LUCESCU și PÎRCĂLAB ; 2. Ritmul crescut al acțiunilor în zona de finalizare ; 3. Disciplina de echipă reflectată printr-un joc colectiv simplu și eficace. Rapidul, în dorința de a cîștiga neapărat acest joc, a căutat să ajungă cît mai repede la poarta apărată de CAVAI, dar de cele mai multe ori fără a-și pregăti judicios atacurile. Primele minute au aparținut giuleștenilor care au ratat bune ocazii prin NEAGU (min. 2) și CODREANU (min. 4). În continuare, dinamoviștii echilibrează jocul și este rîndul lui PÎRCĂLAB (min. 7) și LUCESCU (min. 13) să-l solicite pe RĂDUCANU. Scorul este deschis în min. 28 de LUCESCU în urma unei acțiuni de chinogramă la care au contribuit pe rînd HAIDU, BOTH și SĂLCEANU. La reluare fazele se succed cînd la o poartă, cînd la cealaltă, dar tot dinamoviștii sînt cei care majorează scorul. Autor : HAIDU (min. 71), care reia imparabil de la 6 m. mingea centrată de R. NUNWEILLER. Din acest moment, Rapid atacă cu toate forțele. PETREANU reduce din handicap (min. 78) și NEAGU, este pe punctul de a egala în min. 84 cînd este bodicecat de MOLDOVAN în interiorul careului, fault trecut cu vederea de conducătorul jocului. (GH. N,.**

**La tineret—rezerve 3—1 (2—1)**

AU MARCAT : **Frățilă** (2) și **Pîrvu**, respectiv **Ioniță.**

DINAMO : Stana — S. Mocanu, Drăgan, Pîrvu, D. Mocanu (Stoichiță), — Petrică, Stoenescu — Sandu, Frățilă, Petre Gheorghe, D. Popescu.

RAPID : Gavrilă — Cioca, Ionescu, Niculae, Cincă — Dobre, Iordan — Straț II (Andrei), Adam, Apostol, Ioniță (Rontea).

ARBITRU : **C. Iofciu** (București).

COCTAIL ★ COCTAIL ★ COCTAIL

# ETAPA A 27-a

COCTAIL ★ COCTAIL

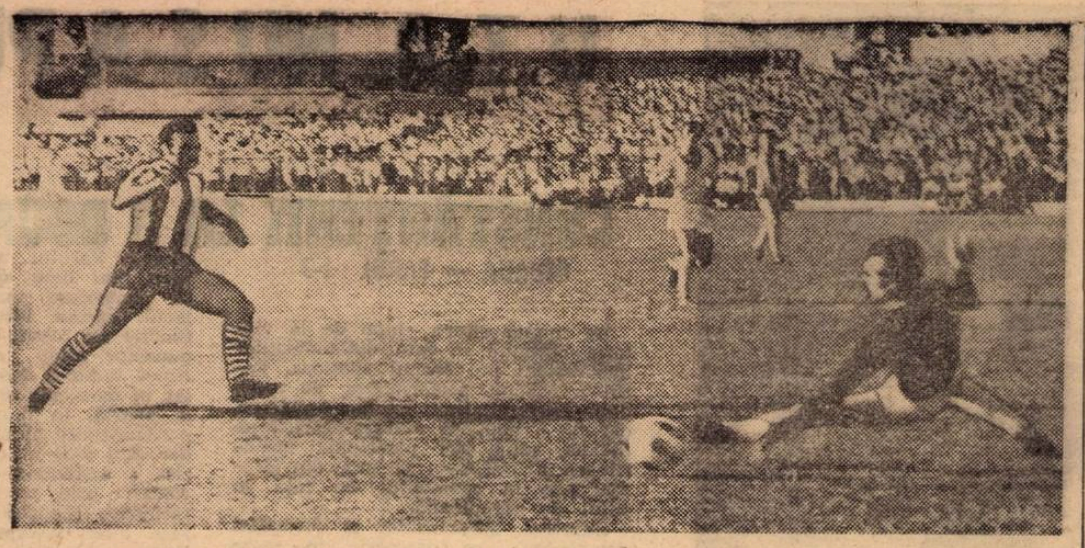

ARAD. Otto Dembrowschi („puncheurul" U.T.A.-ei, fată în fată cu portarul clujean Nagel (U.T.A. — C.F.R. 6—2)

Foto : MARCEL CANCIU

## CE S-A ÎNTÎMPLAT CU ARBITRUL V. DUMITRESCU ?

Știm cu toții că arbitrul bucureștean **V. Dumitrescu** este unul dintre cei mai reputați „cavaleri ai fluierului" de la noi. Cu atit mai surprinzător a fost să-l vedem duminică, la **Ploiești**, conducînd de o manieră care a produs nedumerire, indignare și nu de puține ori ilaritate. Trecem peste nenumăratele greșeli de mai mică importanță și ne vom opri asupra a două dintre ele care au influențat scorul, una dintre ele nefiind departe de a îngenunchia, pe nedrept, pe Petrolul.

In min. 21, la scorul de 1—1, **Oblemenco**, aflat la cîțiva metri în spatele apărătorilor gazdelor primește o minge de pe dreapta, o preia cu nehotărîre, așteptînd și el, ca și întreg stadionul, fluierul arbitrului. Văzînd că acesta nu intervine, și că nu ține cont nici de semnalizările tușierului **M. Bică**, își continuă cursa nestingherit și înscrie pe lîngă **M. Ionescu**, uluit și el de „tăcerea" arbitrului.

Totul a culminat cu decizia din min. 35 cînd **V. Dumitrescu** a fluierat... sfîrșitul reprizei pentru ca, la intervenția întregului stadion, să decidă continuarea jocului. Nu ne-a mulțumit deloc motivarea arbitrului care a afirmat că l-a indus în eroare vechea oră de începere a meciurilor, 17,30 cu care era obișnuit ! ? ! Jocul s-a reluat din același loc de unde fusese întrerupt printr-o minge de arbitru pe care au cîștigat-o ploieștenii și **Dincuță** a trimis-o cu capul în poartă. **(L.T.)**

**BRAȘOV. Iată-l în acțiune pe noul Ghergheli din fotbalul românesc, cel de la Steagul roșu. De data asta Bay va reține balonul (Steagul roșu — A.S.A., 1—0)**

**Foto : W. FEHER**

## CÎND ZECE AȘTEAPTĂ...

Se spune — pe drept cuvînt — că un fotbalist, o vedetă în înțelesul bun al cuvîntului, poate da alt sens unui meci, poate fi factorul hotărîtor al victoriei echipei sale. Un astfel de jucător este și **Dobrin.**

Și duminică la **Pitești**, în partida cu **Steaua, Dobrin** și-a făcut **datoria**. Fără să joace de nota 10, și-a pus de multe ori atacanții în ideale poziții de șut. Că ele au fost ratate sau nu, asta e o altă chestiune. Ceea ce vrem să notăm aci e tendința greșită a fotbaliștilor de la **F. C. Argeș** de **A AȘTEPTA TOTUL** de la **Dobrin.** Ce s-ar întîmpla dacă **Dobrin** s-ar accidenta și ar lipsi în cîteva meciuri, sau ar fi în formă slabă ? Or, fotbalul este un joc mai întîi de toate colectiv, în care toți luptă pentru unul și unul pentru toți. De ce, atunci, zece să aștepte de la al unsprezecelea ?

**M. T.**

## „NERVII" NU FAC NICI DOUĂ PARALE

*Era de așteptat ca partida de la Iași — în care se disputa, de fapt, destinul locului 15 din clasament — să pună jucătorilor celor două echipe problema unei pregătiri psihice specifice întîlnirilor decisive. Și dacă obligațiile de gazdă ale ieșenilor, cît și conduita protocolară sportivă, reciproc manifestantă, au reușit să fie dominante înainte de începerea ostilităților, în realitate se pare că nu era vorba decît de un calm aparent. Pentru că odată cu primele schimburi de minge, nervii jucătorilor, contractați pînă atunci la maximum, s-au degajat brusc din strînsoare, iar destinderea în loc să se concretizeze în vigoarea acțiunilor s-a făcut simțită mai mult — și în mod nedorit — în duritatea angajamentelor. Rezultatul ?* In primele 30 de minute de joc s-au înregistrat 15 faulturi sancționate și un avertisment drastic, perfect justificat al arbitrului N. Petriceanu, dat jucătorilor ambelor formații ! *In aceeași perioadă de timp preocuparea pentru fotbal a trecut pe plan secundar, fapt reflectat atît de frecvența greșelilor tehnice dar mai ales de numărul redus și precizia scăzută (aproximativ 30 la sută) a loviturilor la poartă.*

*Prima jumătate a reprizei secunde, în schimb, a oferit un aspect diametral opus. Proporțional cu reducerea neregularităților (6) a crescut eficacitatea acțiunilor (10 lovituri precise la ambele porți dintre care și golul studenților ieșeni), s-a îmbunătățit viteza de joc și calitatea execuțiilor tehnico-tactice. Intr-un cuvînt, a existat o atmosferă mai favorabilă pentru joc, tensiunea nervoasă scăzînd considerabil, deși miza a rămas aceeași. Perioada de timp cuprinsă între min. 46 și 75 a fost de altfel, cea mai valoroasă în ce privește calitatea spectacolului oferit, în contrast cu prima parte a jocului și mai apoi cu ultimele 15 minute ale partidei, a convins pe cei prezenți, nu numai de inutilitatea „nervilor", ci și oportunitatea unei pregătiri corespunzătoare la nivelul și cerințele partidelor cu miză.*

**M. I.**

## FURIOSUL RĂDUCANU

*Puțini dintre valoroșii noștri portari au avut ocazia de a se bucura de o atît de mare popularitate, de o atît de manifestă simpatie, ca Răducanu. Și la sfîrșitul meciului cu* Dinamo *—ca deobicei — sute de admiratori îl așteptau la ieșirea din vestiar, însoțindu-l apoi în drum spre oraș, solicitînd-i autografe, întreținîndu-se cu el, cu toate că nu merita atîta atenție...*

*Și iată de ce. Să ne amintim de minutul 71, cînd* Răducanu *a scos pentru a doua oară mingea din plasă, minut care a coincis cu o atitudine demnă de condamnat a portarului rapidist.*

*Afectat de primirea golului și de înfrîngerea care se profila, dînd frîu liber nervilor,* Răducanu *s-a repezit ca un uliu la tînărul fundaș* Cojocaru, *strîngîndu-l pur și simplu de gît, apoi îmbrîncindu-l cu brutalitate.* Chiar dacă Cojocaru *a avut partea lui de vină la faza* cu pricina, asemenea acte de isterie n-au ce căuta pe terenurile noastre de fotbal. *Pe lîngă faptul că umbresc prestigiul talentatului portar, lasă publicului o impresie deplorabilă. Atitudinea lui* Răducanu *a scos la iveală și un alt aspect, acela al șubrezeniei spiritului de echipă, al afecțiunii atît de necesară între jucătorii aceluiași club. Cum s-ar fi simțit* Răducanu, *dacă atunci cînd a primit primul gol cu atîta ușurință,* Greavu *sau* Năsturescu *sau* Neagu *sau oricare alt echipier s-ar fi manifestat așa cum a făcut-o el cu* Cojocaru ?

*Să fie clar, și nu numai pentru* Răducanu, *că nu putem admite ca talentul să fie convertit în atitudine de maidan.*

**Gh. N.**

## CLASAMENTUL INTERBUCUREȘTEAN

Cu meciul Rapid — Dinamo a luat sfîrșit o nouă serie de jocuri interbucureștene în cadrul campionatului divizionar și la capătul lor clasamentul — neoficial — al bucureștenilor se prezintă astfel :

| | | | | | | | |
|---|---|---|---|---|---|---|---|
| 1. Rapid | 4 | 1 | 2 | 1 | 7—6 | 4 |
| 2. Steaua | 4 | 1 | 2 | 1 | 7—7 | 4 |
| 3. Dinamo | 4 | 2 | 0 | 2 | 5—6 | 4 |

Un amănunt interesant. Dacă Dinamo ar fi cîștigat meciul cu Rapid la două goluri diferență (cu 2—0, de pildă, așa cum a și condus și cum ar fi putut încheia jocul, cu un plus de atenție), atunci toate trei echipele ar fi fost la egalitate de puncte și de golaveraj.

# LA RÎMNICU VÎLCEA, JOCURI BUNE ÎN SEMIFINALELE CAMPIONATULUI DE JUNIORI

## ÎN FINALĂ : METALUL BUCUREȘTI — C. F. R. TIMIȘOARA

Desfășurate în cadrul minunat al „Zăvoiului", cu decor de sălcii pletoase și mărețe plute seculare, avînd parte de o organizare optimă (asigurată de C.M.E.F.S. local), semifinalele campionatului republican de juniori au fost urmărite cu interes de un numeros public vîlcean. Au fost bine apreciate jocurile de bun nivel tehnic și valențele tactice ale echipei **Metalul București**, ca și hotărîrea de luptă a C.F.R.-ului din Timișoara, care și-au adjudecat victoriile — prima în dauna campioanei din 1969, **„U" Cluj**, cealaltă asupra **„Centrului 23 August"** București. Cu nimic inferiori ca joc n-au fost nici învinșii, clujenii manifestînd numai un minus de energie și de eficiență, iar juniorii „Centrului 23 August" fiind deficitari, în special, la capitolul condiție fizică.

In cele două semifinale n-au lipsit secvențele de mare tensiune, răsturnările nepreveăzute de scor (golul egalizator al timișorenilor fiind înscris în ultimele secunde ale meciului), nici ritmul alert, perioadele de fotbal spectaculos, realizate deopotrivă de cele patru echipe combatante. Secretarul general adjunct al F.R.F., **Ion Alexandrescu**, antrenorii **Ilie Savu, Gh. Ola** și **Cornel Drăgușin**, care au urmărit acest stadiu al campionatului de juniori, au putut trage concluzii optimiste asupra eșalonului destinat să asigure o valoroasă pepinieră de cadre.

Pe această linie, talentul unor **Bucaru, Rădulescu, Sandu Gabriel, Stan, Mateescu** (Metalul București), **Făt, Jucan, Mureșan, Coca** („U" Cluj), **Asa, Popovici, Damsa, Lugojan, Dăescu, Sterie** (C.F.R. Timișoara), **Boiț, Ion Ion, Sumulanschi, Ailenii, Carabulea** (Centrul 23 August) ne conferă mari speranțe, bineînțeles, cu condiția ca pregătirea să fie continuată la același nivel de seriozitate ca și pînă acum.

Prima partidă (METALUL BUCUREȘTI — „U" CLUJ) a reeditat oarecum finala de anul trecut dintre aceste echipe, balanța înclinîndu-se de astădată de partea jucătorilor antrenorului **Leon Lazăr**, care, cu modestie și perseverență, a crescut în șoseaua Pantelimon multe contingente de buni jucători. Golul victoriei bucureștenilor a fost înscris, printr-o acțiune entuziasmantă, de excelentul **Stan Gabriel.** Lucidul atacant **Coca** („U" Cluj) n-a putut aduce egalarea nici printr-o „foarfecă" temerară, cu care a greșit de puțin ținta. SCOR FINAL : 1—0 (1—0).

Cealaltă semifinală ne-a arătat și ea acțiuni frumoase, purtate rapid de la o poartă la alta, un joc de finețe tehnică, în care au excelat juniorii „CENTRULUI 23 AUGUST", care însă au fost depășiți de rezistența și incisivitatea echipei C.F.R. TIMIȘOARA. Jucătorii lui **Ion Dungu** sînt prea mult îndrăgostiți de minge și cu toate îndemnurile de pe margine nu se grăbeau să facă pasele cerute de jocul combinativ, ci căutau să rezolve toate fazele exclusiv prin acțiuni individuale. Conducînd cu 2—1 (autorii golurilor **Sumulanschi** și **Ion Ion**), dar cu un raport nefavorabil de cornere (1—3), bucureștenii au pierdut calificarea pentru finala campionatului în ultimele secunde ale partidei, prin autogolul lui **Schreiner**, la o fatală învălmășeală în careu. SCOR FINAL : 2—2 (1—0).

In urma acestor rezultate s-au calificat pentru finala programată în Capitală, în ziua de 19 iulie, ora 16 (deschidere la meciul Dinamo București — Politehnica Iași), Metalul București și C.F.R. Timișoara.

**AL. VIDRAN**

### Metalul București — „U" Cluj 1—0 (1—0)

A MARCAT : Stan Gabriel (min. 35).

METALUL : Bucaru — Rădulescu, Minculescu, Zane, Savu — Sandu, Matei (min. 51 Sava) — Marin Eugen, Stan, Mateescu, Trandafilon.

UNIVERSITATEA : Făt — Păuna, Poraczky, Matei, Revesz — Jucan (min. 58 Furnea), Mureșan — Elekeș (min. 51 Marcu), Coca, Covaci, Kallo.

A arbitrat : **Ion Chilibar** (Pitești).

### Centrul 23 August București — C.F.R. Timișoara 2—2 (1—0)

AU MARCAT : Șumulanschi (min. 34), Sterie (min. 64), Ion Ion (min. 65) și Schreiner (autogol min. 79).

CENTRUL 23 AUGUST : Mocanu — Boiț, Cazan, Schreiner, Adamescu (min. 60 Lixandru) — Ion Ion, Sorescu — Șumulanschi, Ailenii, Carabulea, Rădulescu.

C.F.R. : Asa — Julean, Popovici, Giurgiu, Damsa — Lugojan, Belanov — Voicău, Balog, Dăescu, Sterie.

A arbitrat : **Al. Alexe** (Rm. Vîlcea).

C.F.R. s-a calificat la cornere : 3—1.

# U.T.A. NU S-A PUTUT DETAȘA LA [...]

*Sătmăreanu trimite cu capul spre poarta Farului, dar va greși ținta.*

Previziunile că U.T.A. va pierde la Pitești s-au adeverit, chiar dacă textiliștii au fost cei care au deschis scorul, chiar dacă ei au reușit o egalare în pragul ultimului sfert de oră al partidei. A intervenit însă acel henț în careu comis de Pojoni, care a aminat deznodămîntul campionatului probabil pentru ultima etapă (de altfel, a cam devenit o regulă în anii din urmă ca titlul să se decidă în ultimele minute ale campionatului) și speranțele au reînviat în tabăra Rapidului ! Pentru că Steaua, care după victoria de la Pitești se profila și ea ca un concurent al arădenilor la cucerirea tricourilor de campioni, n-a rezistat sentimentului de... gelozie față de „performanțele" lui Dinamo, pierzînd și ea la București în fața Farului. O înfrîngere cu totul neașteptată, cu atît mai dureroasă pentru steliști cu cît victoria de duminică de la Pitești le deschidea, dintrodată, perspective din cele mai favorabile în lupta pentru titlu, dat fiind programul lor din ultimele două etape, mult mai avantajos. Dar Steaua n-a știut să-și valorifice această ocazie de ultima oră, astfel încît șansele sale rămîn acum pur teoretice. Ar trebui, adică, pentru ca militarii să mai cîștige titlul, CA U.T.A. SĂ PIARDĂ AMBELE JOCURI, STEAUA SĂ LE CÎȘTIGE PE AMÎNDOUĂ, CARE I-AU MAI RĂMAS, ȘI DECI CELE DOUĂ ECHIPE SĂ AJUNGĂ LA EGALITATE DE PUNCTE (37), CAZ ÎN CARE GOLAVERAJUL AR OPERA ÎN FAVOAREA BUCUREȘTENILOR. Aceste ipoteze ni se par însă greu transformabile în realități (datorită meciului pe care U.T.A. îl are duminică acasă), așa încît renunțăm să credem în această soluție a luptei pentru titlu, pe care o notăm totuși, aici, ca simplă speculație.

MAI CONCRETE, ÎN SCHIMB, NI SE PAR ACUM ȘANSELE RAPIDULUI, pe care o victorie la Constanța l-ar aduce în postura favoritului numărul 1. *Și aceasta pentru că feroviarii ar avea șansa de a-i egala la punctaj pe arădeni în ultima etapă (să zicem, 39), caz în care ar opera din nou golaverajul, bineînțeles dacă U.T.A. n-ar reuși să scoată un punct la Iași în fața unei Politehnica rămasă să-și încerce salvarea de retrogradare pe ultimii metri ai acestei curse de 30 de etape.*

Ipoteze, calcule, prezumpții...

Un lucru devine cert. Meciul de duminică dintre Dinamo București și Politehnica se transformă într-o adevărată „cheie" a campionatului, atît pentru titlu cît și pentru retrogradare. De ce ? Pentru că o victorie a ieșenilor pe terenul unde, în definitiv, nu de mult au cîștigat și „U" Cluj și Farul Constanța i-ar salva pe de o parte pe ieșeni și ar ușura, implicit, sarcina U.T.A.-ei în ultima partidă, cea de la Iași, unde un meci nul ar fi — *în acest caz* — soluția optimă pentru ambele tabere care, altfel, ar intra pe teren teribil de învrăjbite de un meci însemnînd pentru unii tricourile de campioni naționali iar pentru alții... Divizia B !

În ori ce caz, înaintea etapei penultime, **prima șansă la titlu este de partea echipei din Arad care, dincolo de orice alte calcule, are două puncte mai mult decît Rapid** iar programul rezervă fiecăruia din cei doi concurenți cîte un meci acasă și altul în deplasare.

Un pluton de opt echipe, de la Jiul la Dinamo Bacău, joacă ultimele *două etape detașate de ori ce fel de emoții.* Practic, ele nu mai pot depăși pe lider și nici nu mai pot fi ajunse de actuala ocupantă a locului 15.

În schimb, C.F.R. Cluj, Petrolul, Politehnica și Crișul, în această ordine, sînt amenințate de retrogradare. Se pare că situațiile cele mai precare le au totuși orădenii (care „atacă" ultimele două etape de pe poziția celui mai mic bagaj de puncte dintre concurenți) și ieșenii (mai ales prin dificultatea meciurilor care le-au mai rămas de susținut). Cu toate acestea, o salvare de ultimul moment a Crișului nu e exclusă, dat fiind că miercuri *orădenii joacă la București în fața unei echipe al cărei interes pentru* campionat va fi cu totul redus, ea gîndindu-se la finala Cupei României. Dar, oare, nu operează același calcul și pentru Politehnica Iași, înaintea meciului său cu Dinamo București ?

*Încurcate sînt drumurile acestui final de campionat...*

| CLASAMENTUL | Puncte | MECIURI ACASA | MECIURI AFARA | MECIURI TOTAL | GOLURI ACASA | GOLURI AFARA | GOLURI TOTAL | Diferenta |
|---|---|---|---|---|---|---|---|---|
| 1. U.T.A. Arad | 37 | 14 12 2 0 | 14 5 1 8 | 28 17 3 8 | 32—12 | 18—27 | 50—39 | +11 |
| 2. RAPID București | 35 | 14 10 2 2 | 14 3 7 4 | 28 13 9 6 | 25—12 | 13—16 | 38—28 | +10 |
| 3. STEAUA București | 33 | 14 8 3 3 | 14 6 2 6 | 28 14 5 9 | 36—16 | 19—18 | 55—34 | +21 |
| 4. JIUL Petroșani | 32 | 15 12 3 0 | 14 2 1 11 | 29 14 4 11 | 23— 6 | 14—28 | 37—34 | + 3 |
| 5. DINAMO București | 31 | 14 10 0 4 | 14 4 3 7 | 28 14 3 11 | 33—16 | 17—22 | 50—38 | +12 |
| 6. „U" Craiova | 30 | 14 11 2 1 | 14 1 4 9 | 28 12 6 10 | 26— 9 | 10—27 | 36—36 | 0 |
| 7. FARUL Constanța | 29 | 14 9 3 2 | 14 3 2 9 | 28 12 5 11 | 26—10 | 15—29 | 41—39 | + 2 |
| 8. F.C. ARGEȘ Pitești | 28 | 14 10 2 2 | 14 1 4 9 | 28 11 6 11 | 35—15 | 13—27 | 48—42 | + 6 |
| 9. „U" Cluj | 28 | 15 7 5 3 | 15 2 5 8 | 30 9 10 11 | 25—14 | 15—23 | 40—37 | + 3 |
| 10. STEAGUL ROȘU | 28 | 14 10 1 3 | 14 1 5 8 | 28 11 6 11 | 27—12 | 6—23 | 33—35 | — 2 |
| 11. DINAMO Bacău | 28 | 14 8 6 0 | 14 1 4 9 | 28 9 10 9 | 24—11 | 11—30 | 35—41 | — 6 |
| 12. C.F.R. Cluj | 26 | 14 8 5 1 | 14 2 1 11 | 28 10 6 12 | 16— 8 | 12—33 | 28—41 | —13 |
| 13. PETROLUL Ploiești | 25 | 14 8 4 2 | 14 1 3 10 | 28 9 7 12 | 21—14 | 8—22 | 29—36 | — 7 |
| 14. POLITEHNICA Iași | 24 | 14 10 2 2 | 14 1 0 13 | 28 11 2 15 | 26— 9 | 8—28 | 34—37 | — 3 |
| 15. CRIȘUL Oradea | 23 | 14 8 2 4 | 14 1 3 10 | 28 9 5 14 | 24—15 | 10—28 | 34—43 | — 9 |
| 16. A.S.A. Tg. Mureș | 15 | 14 4 5 5 | 15 0 2 13 | 29 4 7 18 | 15—13 | 6—36 | 21—49 | —28 |

## CONSTĂNȚENII LA A DOUA SURPRIZĂ LA BUCUREȘTI !

### STEAUA — FARUL 1-3

La numai cîteva etape de la victoria obținută în fața dinamoviștilor bucureșteni pe terenul acestora, Farul a repetat performanța, de astădată „executînd-o", tot în deplasare, dar de o manieră mai categorică pe Steaua, pînă ieri principală urmăritoare a U.T.A.-ei și una din pretendente în momentul de față la titlul de campioană.

Succesul, surprinzător al formației constănțene, se datorește în mare măsură modului realist în care aceasta a știut să rezolve situațiile de joc, căutînd în permanență cele mai simple soluții și acționînd după un principiu — atît de potrivit în condițiile specifice caniculei — acela al circulației raționale a jucătorilor și a mingii. În acest mod jucătorii Farului au reușit să acopere mai bine spațiile de teren și să controleze uneori cu autoritate jocul, căruia i-au imprimat — în funcție de cerințe — ritmul corespunzător unei eficiențe maxime. Acest lucru a fost, de altfel, reflectat în frecvența și precizia loviturilor la poartă, în numărul și gradul de periculozitate al situațiilor de poartă, dar mai ales în eficacitatea propriuzisă a acțiunilor ofensive, exprimată concret prin cele trei goluri spectaculoase realizate — în urma unor faze bine concepute și corect finalizate — în ordine, de Tănase, Caraman și Badea.

De cealaltă parte, Steaua s-a comportat inegal pe parcursul celor 90 de minute. Și aceasta pentru că, deși a început partida cu multă convingere — stimulată pe parcurs și de insuccesul arădenilor la Pitești — a greșit flagrant, socotindu-se probabil la un moment dat (după egalarea obținută prin Dumitriu III) capabilă să obțină victoria chiar în condițiile unui joc nesigur în apărare și complicat în atac, de pe urma căruia angrenajul de echipă insuficient realizat încă din modul de alcătuire a formației (cu o linie mediană lipsită de vigoare) s-a dezechilibrat treptat către un final demoralizant, acceptat cu o nebănuită de ușoară rezistență fizică și morală. Învinși într-o partidă cu caracter hotărîtor în disputa pentru titlul de campion, militarii au ratat — într-o conjunctură cu totul favorabilă lor — prilejul poate cel mai bun de a sprinta în cîștigători pe linia de sosire a primei noastre competiții interne.

Mihai IONESCU

## OCAZII MULTE, GOLURI PUȚINE

### JIUL — DINAMO Bacău 2-1

Deciși să confirme rezultatele bune obținute pînă în prezent precum și poziția fruntașă din clasament, jucătorii din Petroșani atacă chiar din primele minute ale meciului. Ocaziile nu întîrzie să apară, fundașii centrali băcăuani se dovedesc destul de nesiguri și în aceste condiții, în min. 9, Nedelcu îl faultează în suprafața de pedeapsă pe Cotormani. Lovitura de la 11 m — acordată just de arbitru — este executată de Libardi, care înscrie.

Gazdele continuă să atace dar rămîn descoperite de cele mai multe ori în apărare. Astfel, la un contraatac dinamovist, Georgescu ratează o intercepție și apoi, încercînd să-și repare greșeala prin fault, oferă arbitrului V. Pădureanu ocazia să acorde și oaspeților o lovitură de la 11 m, pe care Vătafu o transformă cu precizie. În continuare jocul se echilibrează dar pînă la pauză scorul rămîne nemodificat.

La reluare jucătorii Jiului supun poarta dinamoviștilor băcăuani unei mari presiuni și rezultatul nu întîrzie să apară. O centrare precisă a lui Sandu, este fructificată printr-o lovitură de cap de Cotormani și tabela de marcaj indică din nou avantaj de partea gazdelor. Urmează o perioadă de derută pentru apărarea oaspeților dar Cotormani și Libardi — în ciuda unor ocazii foarte favorabile — nu reușesc să mai înscrie. Către sfîrșitul partidei băcăuanii ies la atac hotărîți să egaleze, dar acțiunile lor sînt insuficient de lucide.

DINU COSTESCU

## RETROGRADAȚII CONTINUĂ SERIA MECIURILOR BUNE

### A. S. A. — POLITEHNICA 3-0

Minutele de început, cu atacuri alternative, prevesteau o dispută echilibrată. Era și firesc, mai ales că Politehnica trebuia să facă totul pentru a păstra distanța față de Crișul. Numai că, spre surprinderea puținilor spectatori, ieșenii slăbesc curînd ritmul și permit militarilor să atace mai insistent și să pună tot mai des în pericol poarta apărată de Constantinescu. Deschiderea scorului este anunțată de faza din min. 12, cînd centrarea de pe stînga a lui Nistor este cu greu reținută de Constantinescu în fața lui Fazekaș, și... amînată în min. 22 cînd lovitura liberă, executată de la 18 m, peste zid, de Lucaci este respinsă de portarul ieșean, printr-un reflex, în corner. În min. 23 însă, portarul oaspeților va fi învins : Lucaci îl deschide în adîncime pe Fazekaș care trece de cîțiva apărători ieșeni și de portarul Constantinescu și introduce nestingherit mingea în plasă : 1—0. Se aștepta, din acest moment, un reviriment din partea oaspeților dar aceștia slăbesc și mai mult ritmul de joc, permițînd lui Hajnal, Fazekaș și Lucaci să-și creeze situații de gol. În min. 36, Fazekaș trece pe partea stîngă a terenului, centrează în mijlocul careului de unde Hajnal reia în poartă : 2—0. Pînă la sfîrșitul reprizei inițiativa va aparține în continuare gazdelor.

La reluare, ieșenii intră pe teren mai hotărîți, dar atacurile lor sînt — totuși — sporadice și, în ultimă instanță, se izbesc de apărarea fermă a mureșenilor. În continuare după o perioadă de acalmie gazdele iau din nou inițiativa dar ratează prin aceiași Fazekaș și Hajnal. Totuși, în min. 78 scorul devine 3—0 : Șleam centrează de pe dreapta, Constantinescu ezită să i[...] Ianul nu intervine și Hajnal, cu [...] impecabilă lovitură de cap, introduce balonul în poartă.

Victorie clară a echipei locale, cu toate că după acest gol ieșenii ies mai mult la atac ; dar ei nu reușesc să reducă din handicap, timpul scurgîndu-se în defavoarea lor.

SEBASTIAN ALBU

**ULTIMELE ETAPE — DECISIVE!**

**ETAPA A XXIX-A, 19 iulie**

Dinamo Bacău—Steaua ; Crișul—Jiul ; Farul—Rapid ; Universitatea Craiova — C.F.R. ; Dinamo București—Politehnica ; Petrolul — F.C. Argeș ; U.T.A.—Steagul roșu.

**ETAPA A XXX-A, 22 iulie**

F.C. Argeș—Universitatea Craiova ; C.F.R. — Farul ; Steaua — Crișul ; Politehnica — U.T.A. ; Rapid — Dinamo Bacău ; Steagul roșu — Petrolul ; A.S. Armata — Dinamo Buc. .

## PLOIEȘTENII AU REZIS[...]

### CRIȘUL — PETROLUL 2-0

De la început trebuie spus că rezultatul reflectă în mod just situația de pe teren. Orădenii au dominat net, sarcina fiindu-le ușurată și de faptul că oaspeții au pus accentul principal în acest joc pe organizarea apărării, cu Cringașu „libero" în fața apărătorilor, și cu Dincuță retras în linia de mijloc, pretențiile lor ofensive exprimîndu-se prin numai doi atacanți mai avansați, Cotigă și Stroe. Semnificativ în acest sens este faptul că în prima repriză ploieștenii n-au tras nici un șut periculos la poartă.

Tactica adoptată le-a reușit petroliștilor pe deplin, 70 de minute, deși în acest răstimp gazdele au av[...] trei mari ocazii de gol : în min. [...] Arnoțchi șutează extrem de puterni[...] M. Ionescu respinge și același Arnoțchi reia cu capul spre poartă dar ieșit ca din pămînt Mocanu respinge de pe linia porții o min[...] care părea că va pătrunde [...] mod cert, așa cum tot Mocanu av[...] să mai facă și în min. 32 la u[...]

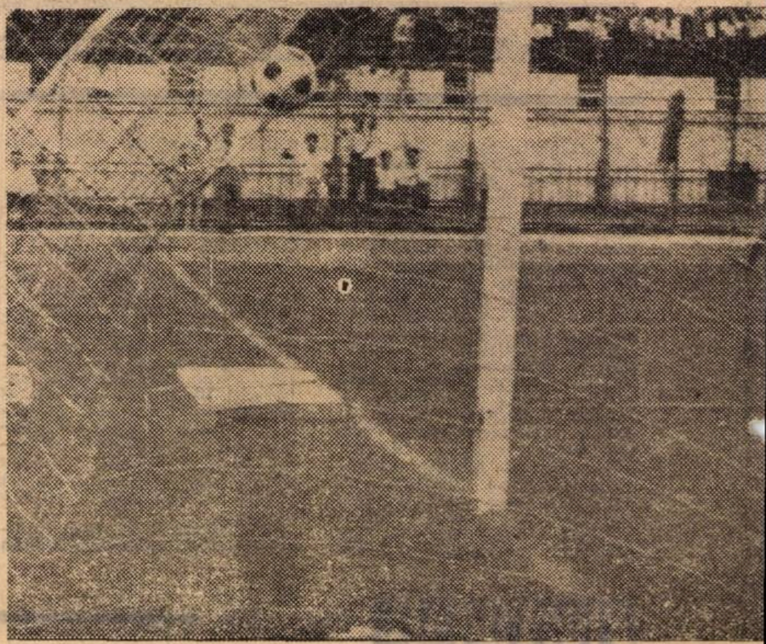

Haidu înscrie al doilea gol al lui Dinamo în poarta Rapidului în meciul de duminică.

# ...ITEȘTI ȘI ACUM ESTE AMENINȚATĂ

## BRAȘOVENII S-AU BUCURAT PREA DEVREME...

**„U" Craiova — ST. ROȘU 1-0**

Era de așteptat ca, Universitatea Craiova și Steagul roșu, echipe care ocupă poziții de mijloc în clasament, să ofere un joc de calitate, pe măsura posibilităților lor. Dar, din păcate, nu s-a întîmplat așa ceva.

Prima repriză, în afară de cîteva remarcabile „numere personale" ale lui Dumitriu II, mult gustate de spectatori, de cîteva incursiuni ale lui Györfi și de șutul în bară al lui Necula, nu s-a caracterizat prin nimic deosebit.

Repriza secundă debutează cu două acțiuni similare : Niculescu salvează în corner, deposedîndu-l pe... **Györfi**, într-o situație clară de gol, pentru ca numai cîteva secunde mai tîrziu, la poarta cealaltă, Jenei să aibă o intervenție fericită respingînd în corner o minge (șutată de Martinovici) care se îndrepta spre plasă. Din acest moment studenții par ceva mai hotărîți, atacă cu mai multă vigoare, dominînd cu autoritate (uneori cu toată echipa în terenul advers), dar lipsiți de luciditate ; atacurile lor sînt purtate aproape exclusiv pe centru, fără a sesiza că punctul forte al apărării brașovene îl constituie tocmai cei doi fundași centrali. Cu toate acestea, gazdele își creează cîteva ocazii bune de a înscrie : în min. 60 Oblemenco trimite peste poarta părăsită de Adamache, în min. 80 Martinovici șutează năpraznic de la 8 m, dar Adamache reține sigur, iar în min. 83 același Oblemenco șutează extrem de puternic, dar Adamache, cu un reflex uluitor, respinge cu genunchiul. Jocul se apropie de sfîrșit și brașovenii, mulțumiți de rezultat, pasează mult, recurgînd deseori la mingi trimise portarului de la mare distanță. Atunci cînd nimeni nu se mai aștepta, în min. 89, Adamache este totuși învins : Ivan inițiază o acțiune pe partea stîngă, centrează precis în careu și Oblemenco complet nemarcat reia cu capul în plasă, punînd capăt speranțelor brașovenilor care s-au bucurat prea devreme de semi-succes.

**Gheorghe NERTEA**

## PITEȘTENII — CEL MAI BUN MECI AL LOR DIN RETUR

**F. C. ARGEȘ — U. T. A. 3-2**

Veniți la Pitești dornici, dar și hotăriți în același timp, să adauge încă un mărgăritar (a se citi **încă un punct**, sau chiar două, care să cîntărească în cîștigarea celui de-al doilea titlu consecutiv) la splendida lor salbă de succese din returul campionatului, textiliștii arădeni și-au luat cîteva măsuri de precauție. Acestea au început, de fapt, încă din repriza secundă a meciului anterior (cu C.F.R. Cluj, la Arad), cînd ei și-au menajat cele două motoare principale, Axente și Domide, în vederea efortului care îi aștepta la Pitești. Aici, în teren, ei au încercat să-l anihileze pe Dobrin, conducătorul de joc al echipei gazde pe care — după zona în care acționa — l-au luat în primire cînd Petescu, cînd Pojoni sau Lereter.

Cu mijlocașii mult mai retrași spre propriul careu decît în alte meciuri susținute în deplasare, U.T.A. a mizat în această grea partidă doar pe pătrunderile rapide ale celor două extreme și pe intercalările surprinzătoare în atac ale lui Domide și Axente, alternativ.

Numai că, la rîndul lor, argeșenii (dornici să se reabiliteze după ultimele înfrîngeri în fața publicului pe care îl dezamăgiseră), au luat de la început jocul pe cont propriu, inițiind atac după atac, și silind apărarea oaspeților să facă mari eforturi pentru „a scăpa din chingi". Piteștenii și-au creat mari ocazii de gol, dar Dobrin, Radu, Jercan și Roșu le-au ratat. În minutul 16, în plină dominare a gazdelor, Niculescu, mascat de Barbu și orbit de soare, scoate mingea din plasă la un șut tras de Birău de la 25 m. U.T.A. atacă acum mai coerent iar Domide și Broșovschi expediază două șuturi nepraznice, care puteau mări scorul. În finalul reprizei F.C. Argeș înscrie, însă, două goluri (Roșu și Dobrin) prin execuții tehnice rafinate.

La reluare, tot argeșenii atacă și ratează alte mari ocazii. Și cum ratările se răzbună... Dembrovschi restabilește echilibrul, dar numai pentru două minute ! Comițînd un stupid henț în careu, Pojoni îi dă prilejul lui Dobrin să transforme lovitura de la 11 m. acordată și să aducă victoria echipei sale. După acest gol arădenii atacă din nou, insistent, încercînd egalarea. Ei trimit însă majoritatea mingilor pe sus, în careu, dîndu-i ocazia lui Olteanu — specialist la intervențiile cu capul — să se evidențieze. În acest fel, F.C. Argeș termină victorios după ce a prestat cea mai bună partidă a sa din retur.

**Laurențiu DUMITRESCU**

## UN AUTOGOL A DECIS SOARTA PARTIDEI !

**C. F. R. — DINAMO București 2-1**

Apăsătoare au fost pentru feroviarii clujeni cele două zile de răgaz după „purgatoriul arădean"... În asemenea condiții, meciul cu Dinamo București era așteptat cu destule emoții, pentru că bucureștenii nu sînt o echipă oarecare pe care s-o planifici dinainte la capitolul „puncte adunate".

Clujenii au trebuit, de aceea, să depună eforturi considerabile pentru o victorie care să le dea în continuare speranțe de supraviețuire în prima divizie. Dorința lor de a „perfora" cît mai devreme poarta talentatului Cavai le-a răpit posibilitatea de a construi meticulos acțiunile de atac. Atunci cînd era nevoie de calm și luciditate, înaintașii se precipitau în rezolvarea situațiilor favorabile, ceea ce contrasta cu modul de a acționa al compartimentului defensiv, în care Soos și partenerii săi opreau la marginea careului de 16 m ofensiva în valuri a dinamoviștilor.

Partida n-a avut un nivel tehnic deosebit, dar ea a oferit, în afara unei exemplare lupte sportive, două momente dramatice, rar întîlnite pe stadioanele noastre. Primul s-a petrecut în min. 25. La un contraatac abil, Lucescu și Dumitrache ajung în careul mic, avînd în față numai pe Mărculescu. Nici unul din înaintași nu-și asumă însă răspunderea șutului, lăsînd suficient timp pentru ca Soos, venit din spate, să lichideze pericolul iminent. În același minut, Sorin Bretan, scăpat pe contraatac, este placat de Nunweiller IV în careu, infracțiune penalizată cu 11 m și transformată precis de experimentatul Soos. Al doilea moment s-a produs la un minut după ce Nunweiller VI a adus egalarea pentru dinamoviști. Octavian Ionescu face o cursă irezistibilă pe partea dreaptă și centrează ; mingea, ricoșînd din piciorul fundașului bucureștean Petre Nicolae, ajunge cu boltă la celălalt fundaș, Petrică, care, nejenat de nimeni, trimite uluitor sub bara propriei porți !

A fost un gol cum nu s-a mai văzut vreodată. El a căzut pe neașteptate, într-o perioadă cînd gazdele dădeau semne de oboseală, iar Haidu, Sălceanu și Nunweiller VI reduseseră la tăcere tribunele.

Succesul feroviarilor clujeni, chiar în condițiile acestui autogol, nu poate fi contestat, dacă ținem seama că în ultimele două minute de joc Cojocaru și Petrescu au ratat de puțin majorarea scorului. Clujenii s-au bătut fără menajamente pentru cele două puncte.

**Stelian TRANDAFIRESCU**

## ...AT NUMAI 70 DE MINUTE

„cap" al lui Bulc ; în min. 25 Cociș ratează și el o mare ocazie șutînd în bară.

Introducerea lui Casai după pauză dă o altă față jocului gazdelor, noul intrat trăgînd literalmente întreaga echipă după el, imprimîndu-i un joc de combinații în locul celui de pătrunderi, nereușit, de pînă atunci. De altfel, el este și autorul golului cu care orădenii au deschis scorul, moment din care jocul a devenit mai echilibrat, mai plăcut, petroliștii fiind nevoiți să renunțe la defensiva strictă de pînă atunci, jucînd ofensiv, încercînd egalarea. Cu toate acestea, tot gazdele își creează mai multe ocazii de gol pe care le ratează cu excepția celei din care Cefan a stabilit scorul final.

Considerînd ca neinspirată înlocuirea lui Kun II cu Dărăban (N. Alexandru fiind cel mai indicat a fi înlocuit) trebuie să arătăm că victoria orădenilor, absolut meritată după aspectul general al jocului, poartă în ea amprenta contribuției decisive pe care au adus-o Casai și Lucaci.

**Eftimie IONESCU**

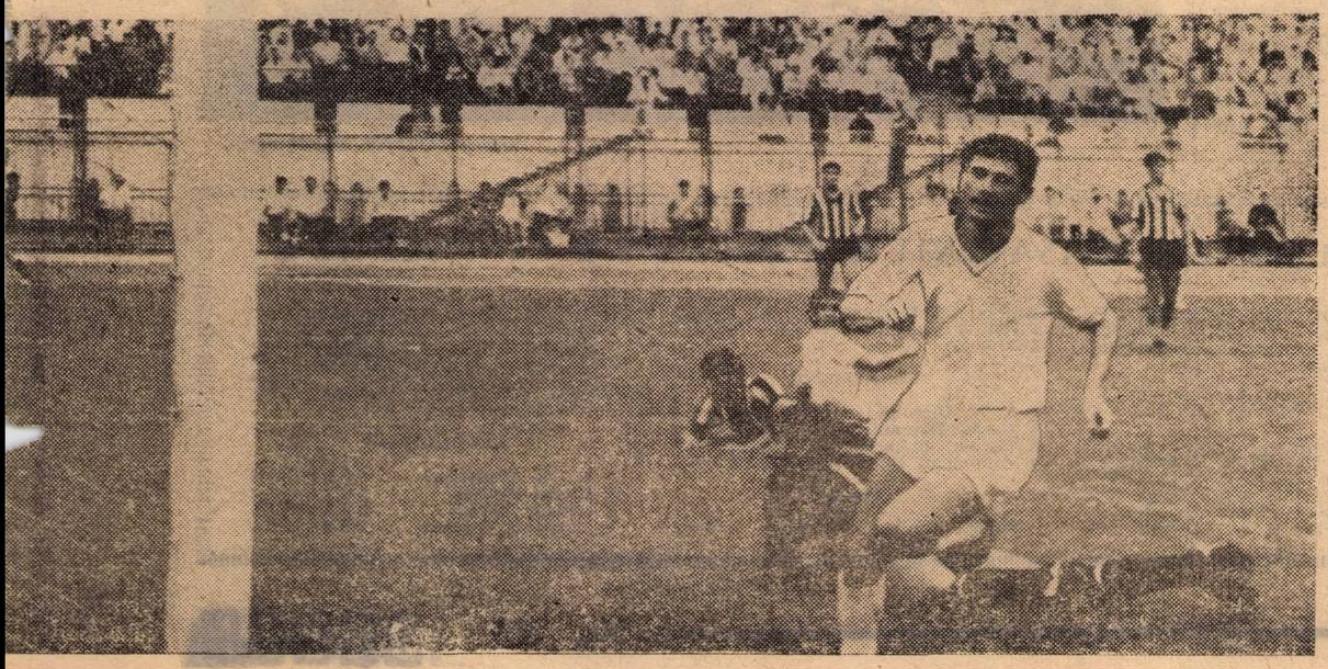

### STEAUA — FARUL 1—3 (1—2)

**AU MARCAT :** Tănase (min. 14), Caraman (min. 43), Badea (min. 67), respectiv Dumitriu III (min. 39).

**STADIONUL „23 AUGUST"**, teren foarte bun, timp foarte călduros, spectatori aproximativ 10 000.

**STEAUA :** Suciu 6 — Cristache 5, Ciugarin 6, Sătmăreanu 8, Vigu 6 (min. 68 : Mirăuță 6) — Dumitriu III 6, Negrea 5 (min. 65 : Naom 6) — Pantea 5, Tătaru 5, Voinea 5, Creiniceanu 6.

**FARUL :** Ștefănescu 8 — Stoica 5, Mareș 7, Antonescu 7, Pleșa 6 — Tănase 8, Badea 9 — Sasu 8, Tufan 6, Caraman 8 (min. 59 : Constantinescu 7), Kallo 6 (min. 77 : Koszka).

**ARBITRU :** N. Cursaru (Ploiești), nota 9.

**La TINERET-REZERVE: 2—0 (0—0).**

### C.F.R. CLUJ — DINAMO BUCUREȘTI 2—1 (1—0)

**AU MARCAT :** Soos (min. 25, din 11 m), Nunweiller VI (min. 72) și Petrică (min. 73, autogol).

**STADIONUL MUNICIPAL**, timp frumos, călduros, teren bun, spectatori aproximativ 8 000.

**C.F.R. :** Mărculescu 8 — Soos 8, Costea 7, Dragomir 7, Cojocaru 8 — N. Bretan 7, Țegean 7 (min. 64 : Stăncel 5) — Sorin Bretan 8, Popa Paul 6 (min. 23 : Octavian Ionescu 6), Soo 7, Petrescu 8.

**DINAMO :** Cavai 8 — Petre Nicolae 6, Cheran 7, Nunweiller IV 6, Deleanu 6 (min. 65: Petrică 5) — Moldovan 6, Săiceanu 7 — Lucescu 8, Dumitrache 5 (min. 46 : Nunweiller VI 7), Both 6, Haidu 6.

**ARBITRU :** C. Nițescu (Sibiu), nota 8.

**La TINERET-REZERVE: 0—1 (0—0).**

### A.S.A. TG. MUREȘ — POLITEHNICA 3—0 (2—0)

**AU MARCAT :** Fazekas (min. 23), Hajnal (min. 36 și 78).

**STADIONUL „23 AUGUST"**, timp frumos, teren bun, aproximativ 1 500 spectatori.

**A.S.A. :** Bay 8 — Șleam 8, Toth 7, Ispir 7, Czako 8 — Szölösi 6, Ciutac 8 — Lucaci 7 (min. 65 : Varadi 7), Hajnal 8, Fazekas 8, Nistor 7.

**POLITEHNICA :** Constantinescu 6 — Pali 6, Ianuș 5, Stoicescu II 5 (min. 83 : Andrioae), Romilă 6 — Alecu 6, Simionaș 7 — Lupea 6, Goleanu 5 (min. 68 : Dănilă 7), Cuperman 7, Moldoveanu 7.

**ARBITRU :** Aurel Bentu (București), nota 8.

**La TINERET-REZERVE: 0—0 (0—1).**

### „U" CRAIOVA — STEAGUL ROȘU 1—0 (0—0)

**A MARCAT :** Oblemenco (min. 89).

**STADIONUL CENTRAL**, căldură caniculară, teren bun, spectatori circa 10 000.

**UNIVERSITATEA :** Puică 8 — Niculescu 8, Mincă 8, Bălan 7, Velea 7 — Boșoteanu 7, Donose 8 — Martinovici 8, Niță 6 (min. 46 : Ivan 7), Oblemenco 7, Bălan (min. 15 : Neagu 6).

**STEAGUL ROȘU :** Adamache 8 — Ivănecescu 8, Jenei 8, Olteanu 8 (min. 81 : Drăgoi), Rusu 7 — Pescaru 7, Cadar 6 — Necula 5, Dumitriu II 7 (min. 46 : Ghergheli 8), Balint 6, Györfi 7.

**ARBITRU :** C. Dinulescu (București), nota 9.

**La TINERET-REZERVE: 0—3 (0—1).**

### JIUL — DINAMO BACĂU 2—1 (1—1)

**AU MARCAT :** Libardi (min. 10 — 11 m), Vătafu (min. 20), Cotormani (min. 60 — [illegible]).

**STADIONUL JIUL**, teren bun, ploaie, aproximativ 3 000 spectatori.

**JIUL :** Stan 8 — Georgescu 5, Georgevici 6, Stocker 8, M. Popescu 7 — Marinescu 6, Sandu 8 — Peronescu 5, L. Constantin 6 (min. 17 : Nădășan 6), Libardi 7, Cotormani 8.

**DINAMO :** Ghiță 8 — Kiss 6, Nedelcu 5, Veiicu 6, Comănescu 6 — Vătafu 7, Duțan 7 — Mioc 5, D. Ene 7, Bogdan 6, Băluță 7.

**ARBITRU :** V. Pădureanu (București), nota 9.

**La TINERET-REZERVE: 1—0 (0—0).**

### CRIȘUL — PETROLUL 2—0 (0—0)

**AU MARCAT :** Casai (min. 70) și Cefan (min. 77).

**STADIONUL CRIȘUL**, timp frumos, teren bun, spectatori circa 6 000.

**CRIȘUL :** Catona 7 — Sătmăreanu II 8, Bulc 7, Lucaci 6, Popovici 7 — N. Alexandru 6, Cociș 9 — Suciu 6, Arnotchi 6 (min. 46 : Casai 9), Kun II 8 (min. 62 : Dărăban 8), Cefan 8.

**PETROLUL :** M. Ionescu 8 (min. 16 : Stelian 8) — Gruber 7, N. Ionescu 6, Florea 8, Mocanu 9 — Juhasz 7, Crîngașu 8 — Dincuță 7, Cotigă 5 (min. 75 : Stănescu 5), Moraru 6, Stroe 6.

**ARBITRU :** Gr. Birsan (Galați), nota 9.

**La TINERET-REZERVE: 0—1 (0—0).**

### F.C. ARGEȘ — U.T.A. 3—2 (2—1)

**AU MARCAT :** Birău (min. 16), Roșu (min. 40), Dobrin (min. 42), O. Dembrovschi (min. 76), Dobrin (din penalti, min. 78).

**STADIONUL 1 MAI**, teren bun, timp frumos, spectatori circa 11 000.

**F. C. ARGEȘ :** Niculescu 7 — Barbu 6 — Pigulea 7, Olteanu 9, Vlad 7, Ivan II 8 — Prepurgel 6, Dobrin 9 — Roșu 6 (min. 65 : Circiumărescu 7), Radu 6, Jercan 5 (min. 77 : Ștefănescu).

**U.T.A. :** Gornea 6 — Birău 7, Lereter 7, Pojoni 4 (pentru hențul în careu care a decis... înfrîngerea), Broșovschi 6 — Petescu 7, Domide 8 — Moț 5 (min. 87 : Schiopu 7), Axente 7, O. Dembrovschi 7, Dumitrescu 4 (min. 83 : Sima).

**ARBITRU :** Gh. Limona (București), nota 9.

**La TINERET-REZERVE: 2—1 (1—1).**

### CLASAMENTUL GOLGETERILOR

**17 GOLURI :** Oblemenco („U" Craiova) — 3 pen. ;

**16 GOLURI :** Tătaru (Steaua) ;

**15 GOLURI :** Neagu (Rapid), O. Dembrovschi (U.T.A.), Dobrin (F. C. Argeș) — 3 pen. ;

**13 GOLURI :** D. Ene (Dinamo Bacău), Dumitrache (Dinamo București) — 1 pen. ;

**11 GOLURI :** Voinea (Steaua) — 3 pen. ; E. Dembrovschi (Dinamo Bacău) — 1 pen., Adam („U" Cluj) — 2 pen., Sasu (Farul) — 1 pen. ;

**10 GOLURI :** Oprea („U" Cluj) — 2 pen. ;

**9 GOLURI :** Domide (U.T.A.), Nuțu (F. C. Argeș) — 1 pen., Györfi (Steagul roșu), Creiniceanu (Steaua) ;

**8 GOLURI :** Florescu (Steagul roșu), Ion Constantin (F. C. Argeș), Săiceanu (Dinamo București), Peronescu (Jiul), Moldoveanu (Politehnica), Dincuță (Petrolul), Cuperman (Politehnica) — 3 pen., Soos (C.F.R.) — 5 pen.

## GOLUL 600!

Cu etapa de duminică, numărul golurilor înscrise pînă acum (socotind și cele marcate în meciurile devansate ale Universității Cluj), a atins cifra de 609. Interesant de remarcat că al 600-lea gol a fost înscris de **Cotormani** (Jiul) în min... 60 al meciului Jiul—Dinamo Bacău.

# BUN VENIT ŞI SUCCES ÎN DIVIZIA B!

Foto: VICTOR ZBARCEA

## O ASCENSIUNE REMARCABILĂ

### Ş. N. OLTENIŢA

Muncitorii Şantierului naval din Oltenița, dornici de a face sport, hotărăsc, în 1948, înființarea unei asociații sportive.

Ca fiecare început și acesta a fost greu. Dar odată cu dezvoltarea șantierului crește și asociația. Din primii ani ia ființă secția celui mai popular și iubit sport — fotbalul. Echipa respectivă și-a început activitatea sub denumirea „**Metalul**", activînd în categoriile inferioare. În 1964 a ajuns la performanța de a se califica în Divizia C după un baraj destul de greu. La prima participare, ocupă locul șase. Apoi este adus la cîrma echipei fostul internațional **Vasile Copil**, care cu dibăcie antrenează pe jucătorii ce vor ocupa în edițiile viitoare locuri fruntașe în clasament. Timp de patru ani, antrenorul Copil disciplinează echipa. În toată această perioadă nici un jucător nu a fost suspendat.

Pe parcurs, Copil a abordat împreună cu prieteputul președinte al asociației, Mircea Buciu, și problema pepinierii, înființînd și supraveghind zece echipe de copii. **Astfel s-a ajuns ca toți jucătorii echipei să fie crescuți din rîndul uceniciior șantierului naval.** Media de virstă a lotului este sub 24 de ani. Deci la S.N. Oltenița problema cadrelor este rezolvată.

Acum, după cinci ani de activitate în Divizia C, echipa S.N. Oltenița a urcat pînă la barajul de la Brașov unde ocupă primul loc fără a fi învinsă. Orașul de pe Dunăre va fi reprezentat în divizia secundă a campionatului național. Desigur, nu trebuie ignorată, în promovarea echipei, nici contribuția antrenorului actual, **Dumitru Popescu**, care a pregătit echipa în tot returul campionatului și pentru perioada barajului.

Iată **LOTUL JUCĂTORILOR** care au fost întrebuințați în campionat:

**Portari** — Florea Grădișteanu (23), Șerban Ion (25).

**Jucători de cîmp** — Ion Dima (23), Paraschiv Chivu (29), Ovidiu Vasilescu (27), Gheorghe Cimpeanu (28), Nicolae Stamanichi (24), Florian Eftimescu (26), Aurel Constantin (22), Laurențiu Enculescu (29), Alit Patracli (19), Dumitru Meluță (20), Gheorghe Nițu (25), Marian Lungu (20), Constantin Mănilă (24).

## O ECHIPĂ CU TRADIȚIE

### C. F. R. PAȘCANI

Dacă ne uităm în anuarul fotbalului, găsim pe C.F.R. Pașcani în categoria C încă din 1937. Se poate spune deci că la Pașcani există o veche tradiție fotbalistică. În dezvoltarea fotbalului din Pașcani o mare contribuție o are **Marin Alexandru**, actualul antrenor, care se află la conducerea echipei din 1962 cu o întrerupere de numai doi ani. După ce echipa promovează în 1959 în categoria secundă unde se menține timp de nouă ani, oscilînd între locurile fruntașe și codașe, acumulează o bună experiență. Dar, chiar în anul cînd întregul oraș se pregătea să sărbătorească zece ani de existență în Divizia B, echipa a retrogradat. Numai după un an de absență însă, ea revine în categoria secundă. Secția de fotbal C.F.R. Pașcani are un centru de juniori, condus de antrenorul **Viorel Simină** care crește și promovează talentați fotbaliști. La ultima partidă din baraj un asemenea junior promovat, avînd numai 17 ani, **Blejușcă**, a marcat trei goluri! Deci munca antrenorilor a dat roade. Tot de la această echipă au promovat **Lupulescu, Sălceanu, Contardo, Hriţcu** ajunși jucători de bază în echipa din prima divizie.

La barajul de la Brașov echipa din Pașcani a fost considerată cea mai disciplinată și cea mai omogenă. Drept recompensă, echipei i s-a acordat, de către C.M.E.F.S. Brașov **o cupă pentru fair-play.** Deci promovările au fost decise de disciplină, organizare, tactică și tehnică, deci pe merit.

**LOTUL ECHIPEI:**

**Portari:** Vasile Catrina (24), Mihai Mocanu (33).

**Jucători de cimp:** Ion Mag (26), Vasile Cosma (19), Leonard Rusu (32), Ignat Rișniță (27), Dumitru Drăgan (25), Vasile Fătu (24), Petre Vochin (23), Cornel Dominte (22), Gheorghe Blejușcă (17), Teodor Rozorea (36), Traian Ciupa (26), Oprea Bunea (21), Gheorghe Munteanu (17), Gheorghe Artenie (17), Constantin Răţoi (21).

Foto: WILHELM FEHER

Foto: FĂNIȚĂ PETRE

## DIN 3 ÎN 3 ANI, TOT MAI SUS!

### U. M. TIMIȘOARA

În anul 1958 s-a reînființat echipa cartierului timișorean Ronat, sub denumirea de „Vulturii". Doi ani mai tîrziu, odată cu fuzionarea Atelierelor CFR și I.M.B., echipa trece la noua unitate economică, U.M.T., de la care își ia și noul nume. Urmează o evoluție de-a dreptul originală, U.M.T.-ul promovînd cîte o treaptă a fotbalului nostru la fiecare trei ani. **În 1961 joacă în campionatul orășenesc, în 1964 promovează în campionatul regional, în 1967 în Divizia C iar, recent, după partidele de baraj de la Arad, a reușit să pășească pragul Diviziei B în care va activa din toamnă.**

U. M. Timișoara este o echipă care îmbină experiența unor jucători ca **Siclay, Șetu** și **Enderle**, cu elanul și ambiția altora mai tineri cum sînt **Vitcze, Pop, Kukla, Strizu.** Analizînd evoluția echipei în campionatul trecut reiese faptul că apărarea constituie compartimentul forte al formației în care joacă de obicei **Andea, Șetu, Kukla** și **Vitcze**, ajutați în momentele grele ale meciurilor de cei doi mijlocași inepuizabili — **Covaci** și **Enderle.** Din atac se detașează prin eficacitate **Tiberiu Laurențiu.**

Nu putem desigur să nu alăturăm succesului obținut de U.M.T. și numele antrenorului **Iosif Varga Lipoczi**, fost portar de Divizia A, care pregătește echipa dînd dovadă de multă perseverență, pasiune și intransigență.

Timișorenii, și nu numai suporterii U.M.T.-ului, prevăd un viitor frumos acestei echipe, pentru că una dintre preocupările de bază ale antrenorilor și asociației (președintele secției ing. W. Weissenburger) constă tocmai în depistarea, creșterea și promovarea în rîndurile primei echipe a unor tineri jucători de certă valoare (Codreanu, Pop, Laţă, Vitcze, Moraru, Pundichi etc.).

**LOTUL ECHIPEI:**

**Portari:** Ludovic Sziklay (34) și Liviu Tunea (27).

**Jucători de cimp:** Mircea Codreanu (22), Tiberiu Cotormani (25), Ștefan Vincze (19), Oscar Enderle (31), Andrei Kukla (22), Mircea Popescu (25), Tiberiu Laurențiu (27), Romeo Iancu (26), Gheorghe Covaci (29), Ioan Pop (20), Teodor Strizu (18), Vasile Mihu (22), Mihai Laţă (18), Ștefan Șetu (30), Gheorghe Andea (25).

## REVENIRE DUPĂ 10 ANI

### GLORIA BISTRIȚA

În 1960 orașul Bistrița a rămas fără reprezentantă în Divizia B. Gloria retrogradînd după un campionat în care s-a comportat extrem de slab.

Au trebuit să treacă zece ani pentru ca frumosul oraș de pe meleagurile năsăudene să revină, în eșalonul doi al fotbalului nostru, cu o nouă Glorie, o echipă destul de tînără, dar viguroasă și echilibrată în toate compartimentele, hotărîtă să facă tot posibilul pentru a depăși cu brio grelele examene ale barajului de la Arad.

Și Gloria Bistrița, trebuie să recunoaștem, s-a angajat cu toate forțele, făcînd o impresionantă risipă de energie în partida cu Tractorul „Brașov pe care a cîștigat-o la limită, victorie care a cîntărit greu în... clasamentul final al grupei și datorită căreia, conform regulamentului, Gloria a reușit să facă saltul de la o treaptă la alta a fotbalului nostru.

O contribuție substanțială la închegarea unei echipe bine puse la punct, căreia i-a inoculat și o mare cantitate de ambiție, și-a adus și antrenorul **Titi Popescu**, un adept ferm al disciplinei și ordinii. Așa se face că actuala Glorie are în rîndurile sale jucători cuminți, modești și dornici de afirmare.

Iată de altfel **LOTUL ECHIPEI:**

**Portari:** Nicolae Bocșa (24 ani) și Mihai Barta (30).

**Jucători de cimp:** Jean Pădureanu (30), Dumitru Cițu (24), Ion Rusu (28), Flaviu Pantelimon (19), Vasile Moldovan (19), Mircea Greavu (26), Haralambie Olteanu (26), Liviu Pop (20), Iuliu Ciocan (27), Constantin Treabă (29), Victor Ciocan (28), Ioan Mureșan (20), George Dinu (23), Radu Schim (17), Gheorghe Kadar (18).

Foto: GUSTAV SCHNEIDER

## REZULTATE ● CLASAMENTE ● REZULTATE ● CLASAMENTE

Iată rezultatele înregistrate și clasamentele finale ale celor două grupe ale căror meciuri s-au jucat la Brașov și Arad.

**BRAȘOV**

Metalul Plopeni — Autobuzul București 1—1 (0—0); S. N. Oltenița — C.F.R. Pașcani 1—1 (1—0); S. N. Oltenița — Metalul Plopeni 1—0 (0—0); C.F.R. Pașcani — Autobuzul București 3—1 (1—1); S. N. Oltenița — Autobuzul București 3—0 (2—0); C.F.R. Pașcani — Metalul Plopeni 4—3 (2—1).

**CLASAMENT**

| | | | | | | |
|---|---|---|---|---|---|---|
| 1. **S. N. Oltenița** | 3 | 2 | 1 | 0 | 5—1 | 5 |
| 2. **C.F.R. Pașcani** | 3 | 2 | 1 | 0 | 8—5 | 5 |
| 3. Metalul Plopeni | 3 | 0 | 1 | 2 | 4—6 | 1 |
| 4. Autobuzul București | 3 | 0 | 1 | 2 | 2—7 | 1 |

**ARAD**

Minaur Zlatna — Gloria Bistrița 1—1 (0—0); U. M. Timișoara — Tractorul Brașov 2—2 (1—0); U. M. Timișoara — Minaur Zlatna 0—0; Tractorul Brașov — Gloria Bistrița 1—2 (1—0); U. M. Timișoara — Gloria Bistrița 3—2 (1—1); Tractorul Brașov — Minaur Zlatna 0—0.

**CLASAMMENT**

| | | | | | | |
|---|---|---|---|---|---|---|
| 1. **U. M. Timișoara** | 3 | 1 | 2 | 0 | 5—4 | 4 |
| 2. **Gloria Bistrița** | 3 | 1 | 1 | 1 | 5—5 | 3 |
| 3. Minaur Zlatna | 3 | 0 | 3 | 0 | 1—1 | 3 |
| 4. Tractorul Brașov | 3 | 0 | 2 | 1 | 3—4 | 2 |

# URUGUAY

## BENEFICIARĂ A UNUI CONCURS FAVORABIL DE ÎMPREJURĂRI

În multe privinţe, comportarea reprezentativei uruguayene în acest turneu final s-a asemănat cu cea a Italiei. În primul rînd, pentru că formaţia „celestă" a avut aceeaşi linie sinuoasă de evoluţie şi apoi pentru că cele două formaţii au etalat un stil de joc defensiv. Diferenţa a constat, poate, doar în faptul că uruguayenii n-au avut, totuşi, cele cîteva individualităţi de mare clasă pe care le-a numărat în rîndurile sale „squadra azzurra".

În serie, mai ales, echipa lui **J. E. Hohberg** nu numai că n-a impresionat prin nimic, dar — şi aici paralela cu Italia se potriveşte foarte bine — a avut o evoluţie atît de anonimă, de „ştearsă" încît **nimeni nu putea anticipa locul 4 pe care această echipă avea să-l ocupe pînă la urmă în ierarhia mondială.**

Uruguayenii au debutat printr-o victorie care n-a spus nimic (2—0 cu Israel), au terminat apoi la egalitate cu Italia (0—0), pentru ca în ultimul meci să fie bătuţi de suedezi cu 1—0, obţinînd **o calificare lipsită de glorie, doar prin beneficiul golaverajului de 2—1, faţă de 2—2 al Suediei.** Aşadar, doar două goluri înscrise... Israelului (dintre care unul din lovitură liberă !)

**FORMAŢIA DE BAZĂ : Mazurkiewicz — Ubinas, Ancheta, Montero, Matosas, Mujica, Fontes, Cortes, Cubillas, Maneiro, Morales.**

**AU MAI FOST UTILIZAŢI: Rocha, Esparrago, Losada, Bareno, Zubia.**

**AU MARCAT : Maneiro, Mujica, Cubilla, Esparrago, cîte un gol fiecare.**

au adus această echipă, cu jocul cel mai lipsit de culoare din întreaga grupă, în sferturile de finală ! De altfel, ineficacitatea echipei uruguayene avea să se manifeste şi în continuare. Ba, pînă la urmă, ea avea să se răzbune, lipsindu-i pe elevii lui Hohberg de medaliile de bronz pe care, chiar dacă în ansamblu nu le meritau, le-ar fi putut totuşi obţine, după cum vom vedea.

Aşadar, după calificarea obţinută la limită şi cu realizări minimale, Uruguay a jucat în „sferturi", cu U.R.S.S. După 90 de minute scorul era alb ; s-au jucat prelungiri şi în minutul 117 (!) sud-americanii au obţinut **o nouă calificare discutabilă, marcînd un gol neregulamentar.** Am văzut acest meci, jucat pe stadionul Azteca, şi pot afirma cu toată tăria că balonul centrat de Cubilla, şi reluat cu capul de Esparrago, ieşise în întregime afară din teren, ceea ce i-a făcut pe apărătorii sovietici (Afonin) să se oprească, aşteptînd fluierul arbitrului olandez Van Ravens...

În semifinală, uruguayenii au pierdut clar în faţa Braziliei (1—3) pentru ca întîlnind apoi echipa R.F.G. pentru locurile 3-4, să realizeze **cel mai bun meci al lor din acest turneu final şi totuşi să piardă cu 0—1.** În repriza a doua a acestui joc, cînd vest-germanii — e drept — plăteau tribut greu celor două jocuri anterioare cu prelungiri, uruguayenii au dominat autoritar dar ineficacitatea lor caracteristică s-a răzbunat de o manieră, pe care am putea-o numi tragi-comică.

**În acest fel, s-a clasat pe locul 4 în lume o echipă care a jucat 6 meciuri, din care a pierdut 3, a făcut un egal şi a cîştigat o dată total neconcludent** (în faţa Israelului) **şi o dată nemeritat** (în faţa echipei U.R.S.S. !). Iată o mare injustiţie a fotbalului în general şi a acestui C.M. în special, iată ce înseamnă **să prinzi o conjunctură favorabilă şi un „culoar" bun, în actualul sistem de desfăşurare a turneului final.** Paradoxul e şi mai mare, dacă ne gîndim că Uruguay a marcat, în 6 meciuri, un total de... patru goluri, din care unul din lovitură liberă şi altul nevalabil !

Spuneam mai înainte că echipa lui Hohberg a fost de o ineficacitate crasă, lucru pe care-l dovedesc cifrele şi de care neam convins văzînd-o „la lucru". Într-adevăr, uruguayenii au jucat în toate meciurile numai cu două vîrfuri de atac : **Cubilla** şi **Morales,** ajutaţi sporadic de **Maneiro** sau de **Esparrago,** introdus de obicei în finalurile de meci.

În schimb, ei **s-au apărat foarte bine, avînd o bună acoperire a propriei jumătăţi de teren.** Jocul lor ferm, adesea dur **(Matosas)** a reprezentat o pavăză în plus pentru poarta lui **Mazurkiewicz,** unul din cei mai buni goalkeeperi ai „mundialului". Alături de el, am reţinut ca jucători de valoare internaţională, pe fundaşul **Ancheta,** extremul dreapta **Cubilla** şi mijlocaşul **Mujica.**

Poate că accidentarea celebrului **Rocha** în primul meci a influenţat într-o oarecare măsură randamentul echipei, dar — oricum — Uruguay rămîne una din marile beneficiare ale lui „Mundial '70", absolvind competiţia pe un loc prea bun faţă de evoluţia ei.

**Radu URZICEANU**

# ANGLIA

## O PREZENŢĂ ÎN NOTELE SALE OBIŞNUITE

Cu siguranţă că 15 din 16 echipe au întîmpinat în **Mexic** acea mult discutată dificultate — altitudinea. Dar tot aşa de sigur că echipa care a avut de înfruntat şi multe alte dificultăţi — mai ales de natură extra-joc — pornind de la condiţiile de găzduire şi mergînd pînă la ambianţa stadioanelor, a fost selecţionata **Angliei.** Dacă în 1966, cvasiunanimitatea comentatorilor au avut cuvinte de laudă la adresa modului cum echipa Braziliei a ştiut să primească greul eşec al eliminării din competiţie, la cel puţin tot atîtea elogii are dreptul şi naţionala engleză. Cu toate că tensiunea nervoasă se prelungea şi în afara stadionului, foştii campioni mondiali, făcînd dovada acelui fair-play nu odată simbolic pomenit, au ştiut să se comporte de o manieră perfectă, impunîndu-se chiar şi celor mai înrăiţi dintre adversarii lor, din tribune sau de pe stradă. Am ţinut să începem cu acest aspect, din afara comportării propriu-zise, pentru că ni se pare tot aşa de elocvent ca şi ceea ce au realizat ei în teren.

Unde, trebuie de asemenea subliniat, linia generală a comportării lor s-a ridicat la un nivel mulţumitor. Chiar dacă **Bobby Charlton** îi face discrete şi justificate reproşuri lui **Ramsey ;** chiar dacă ideea de joc a reprezentativei mult prea defensivă se cerea, pe parcurs, modificată, faţă de ceea ce arăta evoluţia generală a campionatului ; chiar dacă jucătorii din „anticamera" naţionalei, solicitaţi la fiecare partidă, nu s-au arătat la înălţimea celebrităţii lor şi a aşteptărilor.

**Ramsey,** se ştie foarte bine, nu a renunţat nici la jucătorii „ediţiei 66", în stare să suporte rigorile **Mexicului,** şi nici la axiomele jocului de atunci. Acel 1—4—4—2 a fost respectat şi acum ; exceptîndu-l pe **Stiles** (singurul „campion mondial 66" deplasat în **Mexic** şi nefolosit), toţi campionii lumii de pe Wembley, rămaşi în activitate, au intrat şi acum în arenă. Caracteristicile fotbalului englez le-am regăsit, în decorul mexican. Şi chiar dacă el a suferit a înfrîngere, la limită, în faţa strălucitorului fotbal sud-american, trebuie s-o spunem, prin gura lui **Zagallo,** a rămas cel mai dificil pentru actualii deţinători ai titlului.

**FORMAŢIA DE BAZĂ : Banks — Wright, Labone, Moore, Cooper — Ball, B. Charlton, Mullery, Peters — Lee, Hurst.**

**AU MAI JUCAT : Bonetti, Newton, Osgood, Astle, Bell, J. Charlton, Hunter.**

**AU MARCAT : Hurst, Clarke, Mullery, Peters.**

**„Meciurile cu echipa Angliei se arată cele mai grele pentru noi,** declară selecţionerul brazilian. **Acel joc din serii cu foştii campioni s-a dovedit cel mai plin de emoţii şi de neprevăzut pentru jucătorii mei. Iar o eventuală finală cu elevii lui Ramsey ne-ar fi dat indiscutabil mai puţine procente de siguranţă în victorie decît ne-a oferit finala care a avut loc, aceea cu Italia".**

Adevărul este că fotbalul metodic, disciplinat, fotbalul de elevi silitori sau de profesionişti conştiincioşi, practicat de englezi prezintă o puternică notă de siguranţă. **Anglia** repurtează rar victorii la scor dar tot aşa de rar o vei vedea învinsă în mod disproporţionat. Linia aceasta de constanţă a existat, evident, în **Mexic.** Însăşi eliminarea englezilor s-a produs la capătul unei partide pe viaţă şi pe moarte în compania selecţionatei R.F.G. în care — pentru a respecta adevărul — trebuie să spunem că — în afara faptului că, la 2—0, arbitrul **Corezza** (Argentina) le-a refuzat un penalti clar — au avut neşansa de a juca fără

**Doi dintre cei mai buni oameni ai echipei engleze : Banks şi Bobby Charlton**

**Banks.** Or, înlocuitorul portarului nr. 1 al campionatului, **Bonetti,** poartă cel puţin un gol pe conştiinţă. Părăsind deci campionatul în mod mai mult de cît onorabil, avînd în urma sa meciuri jucate conştiincios şi convins, **Anglia** a reprezentat demn fotbalul său, deşi — vă repetăm — în **Mexic** o campanie pregătită timp îndelungat a făcut de două ori mai grea misiunea sa decît a oricăreia dintre celelalte formaţii.

„Vechii mohicani", ca să intrăm într-un scurt capitol al jucătorilor, s-au arătat la înălţime. **Moore,** mai ales, a jucat fără greşeală. Şi, nu uitaţi, intra în campionat după oribila întîmplare din **Columbia !** Timeretul i-a impus pe **Cooper,** un fundaş cu excepţionale calităţi ofensive, **Lee** şi **Wright.** În schimb, cum spuneam, **Osgood, Bell, Clarke** au dat mult mai puţin de cît se aştepta. Bilanţul lui **Ramsey** nu-i, deci, excepţional dar nici catastrofal

Să nu ne mirăm, deci, că federaţia din **Londra** insistă ca omul care a dus pentru întîia oară fotbalul englez la victoria supremă să renunţe la **„proiectul Ipswich Town"** şi să rămînă mai departe la direcţia naţionalei. Şi, în Mexic, tenacitatea, seriozitatea şi — mai ales — forţa de convingere pe care **sir Alf** o exercită asupra jucătorilor au arătat că ne aflăm în faţa unuia dintre cei mai valoroşi selecţioneri ai fotbalului mondial, chiar dacă firea lui nu-i aşa de plăcută, chiar dacă atitudinea faţă de ziarişti rămîne greu digerabilă... Dar aceasta contează mai puţin !

**Efimie IONESCU**

**După meciul din „sferturi", cu U.R.S.S., uruguayenii se îmbrăţişează fericiţi. Meciul următor le va aduce, însă, o netă înfrîngere, în faţa Braziliei**

# PERFORMERII CUPEI JULES RIMET

Prin cucerirea definitivă a trofeului „Jules Rimet, se poate considera că a fost încheiată o etapă în bogata istorie a acestei mari competiţii. Este un prilej de a întocmi bilanţuri.

Printre acestea se află şi cel de faţă, care îşi propune să prezinte pe cîţiva dintre performerii turneelor finale ale campionatului mondial.

### PERFORMERI AI PARTICIPĂRII...

Nu ne vom referi, în cele ce urmează, la echipele participante (se ştie că performera nr. 1 este naţionala Braziliei, care a luat parte la toate cele nouă turnee finale), ci la fotbaliştii ce s-au numărat printre participanţi.

Lista lor este dominată de cinci celebrităţi : portarul mexican Antonio **Carbajal,** apărătorul brazilian **Djalma Santos,** „regele fotbalului" **Pele** şi vest-germanii Uwe **Seeler** şi Karlheinz **Schnellinger. Carbajal** a luat parte la 5 ediţii (din 1950 neîntrerupt pînă în 1966), D. Santos — la 4 ediţii (1954—1966), iar ceilalţi — tot la 4 ediţii (dar 1958—1970).

Cu trei prezenţe în etapa finală se numără un bogat (şi valoros) grup de jucători : românul Nicolae **Covaci** şi francezii Edmond **Delfour** şi Etienne **Mattler** (toţi 1930—1938) ; englezii Thomas **Finney** şi Billy **Wright** (ambii 1950—1958) ; brazilienii **Didi** şi **Nilton Santos,** portarul maghiar Gyula **Grosics,** Ladislav **Novak** şi Svatopluk **Pluskal** (Cehoslovacia), vest-germanii Hans **Schäfer** (toţi 1954—1962) ; reprezentanţii braziliei **Garrincha** şi **Gilmar,** sovieticul Lev **Iaşin,** ungurii Sandor **Matrai** şi Ferenc **Sipos,** mexicanii Jesus **Del Muro** şi Salvador **Reyes** (toţi 1958—1966) ; uruguayanul Pedro **Rocha,** italianul Giani **Rivera,** mexicanul **Diaz, Haller** şi Willi **Schultz** (R.F.G.), englezii Bobby **Moore** şi Bobby **Charlton** şi bulgarii **Asparuhov, Dermendjiev, Jakimov, Jecev** şi **Kolev** (toţi 1962—1970).

Fireşte, performanţa este cu atît mai valoroasă cu cît numărul partidelor disputate este mai mare. Din acest punct de vedere, domină „recordul" lui Uwe **Seeler** (R.F.G.), care a luat parte la 21 de partide.

Îl urmează în „clasament" : compatriotul său **Schnellinger** (17 meciuri) ; brazilienii **Didi** şi **N. Santos,** vest-germanul Hans **Schäfer** (toţi cu cîte 15 jocuri) ; englezii Bobby **Moore** şi Bobby **Charlton,** brazilienii **Gilmar** şi **Pele** (toţi — 14) ; sovieticul **Iaşin,** vest-germanul **Schulz** (ambii — 13) ; **Overath** (R.F.G.), brazilienii **Garincha, D. Santos** şi **Zagalo** (toţi — 12) ; **Fritz Walter** şi Franz **Beckenbauer** (R.F.G.), Ladislav **Novak** (Cehoslovacia), suedezul Karl **Svensson,** mexicanul **Carbajal,** maghiarii **Matrai** şi **Sipos** (toţi — 11) ; brazilienii **Vava** şi **Zito,** englezii Ramon **Wilson** şi Billy **Wright,** ungurul **Grosics,** Helmut **Rahn,** Horst **Eckel,** Herbert **Erhardt** şi Horst **Szymaniak** (R.F.G.), uruguayenii **Mazurkiewicz** şi **Ubinas** şi suedezul Lennart **Skoglund** (toţi — 10).

### ...AI GOLULUI...

Recordul absolut al golurilor marcate la campionatul mondial continuă să fie deţinut de interul dreapta al reprezentativei franceze, Just **Fontaine,** cu 13 goluri înscrise în 6 partide la ediţia 1958 (în medie — 2,17 goluri de meci).

El este „talonat" îndeaproape de maghiarul Sandor **Kocsis** (cu 11 goluri în 5 meciuri, medie — 2,20, în 1954) şi de brazilianul **Pele** (tot cu 11 goluri, dar în 14 jocuri, 1958—1970). Ameninţător s-a apropiat vest-germanul Gerd **Müller,** cu 10 goluri în 6 partide la ediţia mexicană.

Urmează în clasament: vest-germanul Helmut **Rahn** (1954, 1958) cu 10 goluri în 10 meciuri ; portughezul **Eusebio** (1966) cu 9 goluri în 6 meciuri, Uwe **Seeler** (1958—1970) cu 9 goluri în 21 de meciuri ; argentinianul Guillermo **Stabile** (1930) cu 8 goluri în 4 partide (medie — 2 goluri de meci), brazilianul **Leonidas** (1938) cu 8 goluri în 5 partide ; maghiarul Gyula **Zsengeller** (1938) cu 7 goluri în 4 jocuri, brazilianul **Ademir** (1950) cu 7 goluri în 5 jocuri, uruguayanul Juan **Miguez** (1950, 1954) cu 7 goluri în 7 jocuri, vest-germanul Hans **Schäfer** (1954—1962) cu 7 goluri în 15 jocuri ; austriacul Erich **Probst** (1954) şi vest-germanul Max **Morlock** (1954) cu cîte 6 goluri în 5 întîlniri, cehoslovacul Oldrich **Nejedly** (1934, 1938) şi brazilianul **Jairzinho** (1970) cu cîte 6 goluri în 6 întîlniri, maghiarul Lajos **Tichy** (1958, 1962) cu 6 goluri în 7 întîlniri.

### ...ŞI AI PORŢII

Este evident că nu se poate vorbi, practic, de un portar „performer", decît dacă a susţinut un număr relativ însemnat de partide în cadrul turneelor finale. Am apreciat că o selectare valabilă se poate face numai între portarii care au apărat în cel puţin 6 partide (echivalentul unui turneu final „întreg"), pe baza raportului între numărul golurilor primite şi numărul meciurilor jucate.

Faţă de acestea, portarul nr. 1 al mondialelor de fotbal se dovedeşte a fi englezul Gordon **Banks,** care pe parcursul a 9 meciuri (în 1966 şi 1970) a primit numai 3 goluri (coeficient 0,33).

Îl urmează în „clasament" : sovieticul **Kavazaşvili** (1966, 1970) cu coeficient 0,50 (3 goluri în 6 meciuri) ; argentinianul Antonio **Roma** (1962, 1966) cu 0,83 (5 goluri în 6 meciuri) ; vest-germanul Hans **Tilkowski** (1966) cu 1,00 (6 din 6), uruguayanul **Mazurkiewicz** (1966, 1970) tot cu 1,00 (10 din 10), brazilianul **Gilmar** (1958—1966) de asemenea cu 1,00 (12 în 12) ; italianul **Albertosi** (1966, 1970) cu 1,11 (10 în 9) ; cehoslovacul Frantisek **Planicka** (1934, 1938) şi compatriotul său Wilhelm **Schrolf** (1962), iugoslavul Milutin **Soskic** (1962), mexicanul **Calderon** (1966, 1970) şi brazilianul **Felix** (1970) toţi cu 1,16 (respectiv, 7 goluri în 6 partide) ; sovieticul Lev **Iaşin** (1958—1966) cu 1,46 (18 în 13) ; iugoslavul Vladimir **Beara** (1954, 1958) cu 1,50 (9 în 6), uruguayanul Roquet **Maspoli** (1950, 1954) tot cu 1,50 (12 în 8), maghiarul Gyula **Grosics** (1954—1962) de asemenea cu 1.50 (15 în 10) ; suedezul Karl **Svensson** (1950, 1958) cu 2,00 (22 în 11) şi mexicanul Antonio **Carbajal** (1950—1966) cu 2,27 (25 în 11).

Este de la sine înţeles, că o influenţă determinantă în stabilirea acestei ierarhii l-au avut forţa şi caracterul apărării, adevărat zid de protecţie în faţa păzitorului buturilor.

**Ing. EUGEN PETRESCU**

## VIITOARELE ADVERSARE ALE ECHIPELOR NOASTRE ÎN COMPETIȚIILE EUROPENE

# KINDVALL VĂ PREZINTĂ PE FEYENOORD ROTTERDAM

Cu trei zile înaintea începerii **„Mundialului"**, făceam o vizită la cantonamentul echipei **Suediei**, găzduită la elegantul **„Motel Excelsior"** din **Puebla**. Grupul masivilor blonzi, în treninguri galbene, petrecea momente de destindere, în umbra palmierilor din parcul motelului. Peste o oră suedezii plecau la micul teren **A.E.G.** pentru ultimul joc de verificare, cu **F. C. America** din **Ciudad de Mexico**. Aveam deci timp pentru o „șuetă" și, sigur, că prada care mă interesa înainte de orice se numea **Kindvall**. Proaspătul campion al **Europei**, cu **Feyenoord**, nu are deloc aspura nordicului. Brun, cu o față arsă, aduce mai mult cu un meridional. De altfel jocul lui a împrumutat mai mult din caracterele fotbalului latin, ca spontaneitate și viteză, de cît din calculatul și recele fotbal anglo-saxon. **Kindvall** venise ultimul în **Mexic**; selecționerul **Bergmark** înțelesese să-i acorde cîteva zile de odihnă în plus, după epuizantul sezon. De altfel urmele partidelor foarte grele ale lui **Feyenord** în **„Cupa campionilor europeni"** aveau să se arate în jocul suedezului; **Kindvall** n-a strălucit în **Mexic**. Dar asta avea să urmeze. Acum, stăm de vorbă cu fotbalistul care a dominat finalul de sezon european și, cum echipa lui de club va fi adversara campioanei noastre în C.C.E., o să vă redăm acea parte a convorbirii privind pe **Feyenoord**.

**— Feyenoord este superioară, după opinia dvs., lui Ajax, spre exemplu, sau celor mai bune echipe de club suedeze?**

— „Nu, nu cred. Feyenoord are aceeași forță de joc ca și **Ajax**. De altfel jucăm, tactic, absolut la fel ca marea noastră rivală din campionatul **Olandei**: un clasic 1—4—2—4. În comparație cu cluburile suedeze, cred că **Feyenoord** este superioară; are o mai mare putere în atac, joacă mai rapid"

**Kindvall**

**— Are merite fostul internațional austriac Ernst Happel, în marele succes din „Cupa campionilor europeni"?**

— „Da, și încă cîte! **Happel** este un om foarte simpatic; știe să se facă iubit de jucători, după mine calitate esențială pentru un antrenor. Oamenii antipatici, răi, arțăgoși n-ar trebui în nici un caz să-și aleagă această meserie. Happel mai are însă o mare calitate. Știe pînă unde trebuie să se întindă autoritatea sa de antrenor, mă gîndesc la influența ideilor lui asupra jocului în sine. Tactic discutînd, **Happel** are cîteva principii largi pe care le cere respectate. În meci lasă însă multă, multă inițiativă jucătorilor. Antrenorul deține o mare autoritate asupra noastră și prin trecutul său fotbalistic dar și prin fierul său. Are un ochi excepțional. Îi este suficientă o repriză pentru a diseca adversarul. Noi, mai ales cînd lucrurile nu ne merg prea bine, așteptăm ca pe nu știu ce pauză. Știm că, la cabină, „oracolul din Delphi", cum îi spunem noi lui **Happel**, ne va da soluția sigură pentru a trece de incomodul adversar. Vă închipuiți că asemenea reușite, pe viu, pe fapte, nu în conferințe tactice, au o valoare incomensurabilă pentru autoritatea unui antrenor."

**— Ne-ar interesa ceva și despre echipă.**

— Portarul lui **Feyenoord** este cel mai sigur din cîți am văzut vreodată. Am spus cel mai sigur nu cel mai bun. Priza excelentă, ieșiri foarte exact calculate, ochi versat — acestea sînt calitățile lui **Treytel. Israel**, fundașul stînga, este considerat cel mai bun din liniile defensive. A jucat formidabil în finală, alături de **Van Duvenbode, Haak** și **Laseroms**, care alcătuiesc linia de fundași. La mijloc îl veți întîlni pe conaționalul lui **Happel**, pe **Hasil**, omul cu plămîni de oțel. El primește de obicei misiunea să-l asfixieze pe cel mai periculos atacant advers. Lîngă **Hasil** joacă **Wery**, mijlocaș de atac, și — în preajma lor — mă aflu și eu. Pentru că, dacă în echipa **Suediei** joc vîrf de atac propriu-zis, la **Feyenoord** apar ca centru atacant de creație. Acolo omul de gol este **Geels**, foarte puternic, șuter temut, golgeter de campionat. Dar... el îmi mai lasă și mie uneori plăcerea de a marca cîte un gol! **Jansen** și **Moulijn** sînt celelalte două săgeți ale atacului. Jucători tehnici, înamorați pînă peste cap de dribling, scot din sărite pe fundași și... răzbunarea apărătorilor îi costă adeseori."

**— Va reedita Feyenoord succesul din principala competiție continentală?**

— „Cred că da. Cînd spun asta mă gîndesc la absența unor adversare foarte periculoase din ediția 1970/71. **Benfica, Real Madrid, Juventus, Milan, Internazionale**, — fotbalul latin nu trimite în arenă numele sale reprezentative — iată absențe de marcă. Dacă vom ști să profităm de fericita conjunctură, putem reînnoi succesul de pe **San Siro**."

**— Care rămîne punctul forte, arma cea mai de temut a lui Feyenoord?**

— Jocurile pe teren propriu. Nu știu, nu văd echipa care îi poate rezista acasă. Spectatorii din **Rotterdam** sînt foarte pretențioși, ne cer să luptăm pînă la ultima picătură de energie. Nu sînt niciodată mulțumiți cu cît marcăm, chiar dacă realizăm 7—8 goluri. De aceea, de cîte ori intrăm pe teren, la **Rotterdam**, teama noastră este dublă. Față de adversarul din teren și... față de cel din tribune."

Cu aceste „date ale problemei" în față, viitoarea campioană a țării noastre trebuie să reflecteze îndelung. Nu-i deloc de glumă cu băieții din țara lalelelor, întăriți cu internaționali suedezi și austrieci și conduși de una dintre personalitățile marcante ale fotbalului vienez.

**Eftimie IONESCU**

# KARPATÎ LVOV, DEȚINĂTOAREA „CUPEI U.R.S.S."

În actuala ediție a competiției **„Cupa cupelor"**, cîștigătoarea **„Cupei României"**, va întîlni pe deținătoarea trofeului „Cupa U.R.S.S." din anul 1969, echipa **Karpați** din orașul **Lvov**. Facem precizarea că federația de specialitate din **Uniunea Sovietică** a hotărît ca în actuala ediție a **„Cupei cupelor"** să participe cîștigătoarea de anul trecut, cu toate că finala din acest an va avea loc în cursul lunii august. În felul acesta, fotbaliștii din **Lvov** vor fi răsplătiți pentru frumoasa performanță pe care au realizat-o în ediția precedentă.

Cîteva cuvinte despre echipa **Karpați**. Ea a luat ființă în anul 1963, ca urmare a contopirii echipelor **Spartak** și **S.K.A.** din **Lvov**, și a fost introdusă în campionatul clasei „A" grupa a II-a, în timp ce colectivul clubului S.K.A. a continuat să activeze într-o competiție inferioară. Pînă anul trecut, echipa **Karpați** n-a putut să se califice niciodată pînă în „16-imile" **„Cupei U.R.S.S."** fiind eliminată din primele tururi. În anul 1964 a fost eliminată cu 1—0 de **Sinnik Iaroslav**; în 1965 a pierdut în fața echipei **Sahtior Donețk** cu 1—2; în anul 1966, după ce prima partidă cu **Zenit Leningrad** s-a terminat la egalitate (1—1) după prelungiri, la rejucare a fost învinsă cu 2—1.

În anul cînd a cîștigat mult invidiatul trofeu, **Karpați** a reușit un adevărat tur de forță, susținînd 7 jocuri în cupă printre care și cu echipe din clasa „A". După ce a dispus de **Azovet** din localitatea **Jdanov** cu 2—1 după rejucare (primul joc s-a terminat după prelungiri cu 0—0), a eliminat pe **S.K.A. Odesa** cu 1—0, pentru ca în continuare să întîlnească pe **Ararat Erevan** de care a dispus cu 2—1 și pe **Cernomoreț Odesa** elimînd-o și pe aceasta cu 2—0, a întîlnit în sferturi de finală pe **Trud Voronej**, pe care a eliminat-o cu 1—0, și pe **Sudostroitel Nikolaev**, de care a dispus cu 2—0, ajungînd în felul acesta în finală. În cele 7 meciuri susținute a înscris 10 goluri primind doar două. Realizatorii golurilor au fost: **Lihaciov** (5), **Gabovda** (3), **Kuleițkii** și **Daniliuk** — cîte unul. În finală au dispus de **S.K.A. Rostov pe Don** cu 2—1 prin golurile înscrise de **Lihaciov** și **Bulgakov**. De remarcat că echipa din **Rostov** a luat conducerea în min. 20 prin golul marcat de **Zincenko**.

În finala de anul trecut, **Karpați Lvov** a folosit următoarea formație: **Turpak-Ghereg, Potocineak, Danileiuk-Sirov, Brovarskii-Daniliuk, Bulgakov, Gabovda, Kulcițkii, Lihaciov.**

Antrenorul principal al echipei este **KARL MIKLEȘ** unul dintre cei mai vechi fotbaliști din **Lvov**. Avînd o bogată experiență, el a reușit să alcătuiască un colectiv bine sudat cu jucători disciplinați. Antrenorul secund este maestrul sportului **Ernest Iust**.

Lotul echipei: **PORTARI: V. Turpak** (1944), **M. Lupoi** (1946), **FUNDAȘI: M. Sarabin** (1943), **V. Valiuonta** (1939), **O. Kațiunbas** (1943), maestrul sportului **P. Danileiuk** (1944), **I. Kulcițkii** (1941), **I. Bondarenko** (1943), **P. Tișciuk** (1948); **MIJLOCAȘI: M. Ghivel** (1947), **I. Iozefovici** (1940), **R. Pokora** (1943), **ATACANȚI: I. Dikoveț** (1938), maestrul sportului **V. Gresciak** (1944), **V. Bulgakov** (1947), **I. Basalik** (1942), **A. Kroșcenko** (1937), **V. Daniliuk** (1947), **R. Potocineak** (1943), **I. Bodnarenko**. În paranteze anul nașterii.

În actualul campionat, echipa **Karpați** activează în primul eșalon, clasa „A" subgrupa a II-a, fiind situată pe primul loc în clasament. Deține o formă foarte bună.

**Căpitanul echipei KARPAȚI LVOV, Igor Kulcițkii, împreună cu trofeul cucerit de echipa sa, „Cupa U.R.S.S."**

# TRAGICUL „SFÎRȘIT DE MECI" AL LUI VIGNAL

Alături de **Di Lorto** și **Da Rui**, **René Vignal** a fost unul dintre cei mai buni portari pe care i-a avut Franța și indiscutabil cel mai bun în perioada de după cel de-al doilea război mondial. A apărat cu brio, ani de zile, buturile fostei mari echipe Racing Club Paris și ale echipei reprezentative a țării. Neuitată va rămîne, în mintea sportivilor francezi, fenomenala partidă făcută de el în anul 1949 împotriva **Angliei** pe stadionul acesteia, la **Highbury**, cînd reprezentații „cocoșului galic" n-au putut fi înfrînți de cei ai **Albionului**, scorul de egalitate fiind, după ziarele vremii și după părerea martorilor oculari, aproape exclusiv opera lui **Vignal**, în careul căruia s-a jucat aproape 80 de minute. De atunci și calificativele cu care a fost gratulat: **„eroul de la Highbury"** sau **„portarul zburător"**.

Dar anii au trecut și **Vignal** a trebuit să-și pună ghetele în cui datorită și unui stupid accident suferit la un picior. Nici el nu mai știe al cîtelea. De altfel, este semnificativă în acest sens, o fotografie apărută în presa de atunci care îl înfățișa dezbrăcat și în care erau evidente zeci de cicatrice ale tot atîtor răni căpătate pe terenul de joc. Era de altfel socotit ca jucătorul francez care a suferit cele mai multe accidentări.

**INSTANTANEU**

Renunțînd la fotbal, de voie sau de nevoie, **Vignal** s-a văzut dintr-o dată în fața unei triste situații: **fără nici un ban în buzunar, fără nici o perspectivă, uitat de toți, într-un cuvînt un om fără nici o situație.** Cei care-l admiraseră, cei cărora cîndva le era idol îl evitau tot mai mult. Lipsurile materiale și noul anturaj în care intrase l-au schimbat total modul de a trăi și de a înțelege lucrurile.

Și de aici pînă la infracțiune n-a fost decît un pas. Pe care **Vignal** l-a făcut. Și ca să nu ocolim termenul exact al noii sale îndeletniciri, deși o facem cu putină stringere de inimă, a devenit... gangster. Da, gangster! Și în această „calitate" era urmărit de întreaga poliție franceză, ultima lui „ispravă"... reușită avînd darul să stîrnească însăși invidia lui... **Al. Capone**. La sfîrșitul anului trecut, împreună cu alți doi complici, pe una din străzile orașului **Toulouse**, în plină zi, a oprit o mașină a **„Băncii de Credit"** care transporta o însemnată sumă de bani și, sub amenințarea pistoalelor, și-au însușit valoroasa încărcătură. O imprudență comisă a făcut ca el să fie repede identificat dar, cu toate eforturile depuse, n-a putut fi atunci prins. Pînă de curînd cînd a fost surprins, noaptea, într-un supermagazin din orașul **Bordeaux**, în timp ce încerca să spargă case de bani. Arestat pe loc el, a făcut mărturisiri complete încă de la prima anchetă. Acum își așteaptă pedeapsa, care nu ne îndoim, va fi pe măsura faptelor. Așa cum s-a procedat acum cîțiva ani și în cazul lui **Jean Grégoire**, un alt fost mare fotbalist francez, căzut și el în același păcat.

Este tristul destin al unor fotbaliști profesioniști din Occident care n-au înțeles sau n-au putut înțelege că gloria este efemeră și că munca este cea care oferă omului virtuțile cele mai înalte. Dar poate vina nu este numai a lor ei și a celor care erau obligați — dar n-au făcut-o — să se ocupe și de educația și de pregătirea pentru viață a celor de la care pretindeau numai performanțe pur sportive, pentru a-și umple cu bani propriile buzunare. Dar pe aceștia, cînd și cine îi va trage la răspundere?

**L. TONCU**

## AGENDĂ DE SEZON

### ÎNTÎLNIRI INTERNAȚIONALE PE LITORAL

**Devenite tradiționale, jocurile internaționale de fotbal disputate pe litoralul nostru în sezonul estival constituie veritabile puncte de atracție pentru numeroșii turiști autohtoni și străini, veniți la odihnă.**

**Anul acesta, ca și în trecut, Constanța va fi teatrul de desfășurare al unor interesante meciuri internaționale, la care vor lua parte o serie de valoroase formații de peste hotare. Astfel, în perioada 23—30 iulie, echipa divizionară A** Salgotarjani **BTC din Ungaria,** formația Tasmania 1900 **din Berlinul Occidental, vor participa, alături de** Farul Constanța și Dinamo Bacău, **la un important turneu dotat cu „TROFEUL LITORAL 1970".**

**În luna august, Farul Constanța va da replică echipei campioane a statului Kuweit** Sporting Club, **și campioanei Libanului,** Racing Club Beirut.

**Cunoscutele echipe** Fenerbahce Istanbul **și** Cernomoreț Odesa **vor susține la Constanța jocuri importante pentru clasamentul primei ediții a „CUPEI MARII NEGRE".**

**Programul fotbalistic de pe litoral va fi completat cu alte 2—3 meciuri internaționale, în curs de perfectare, cu formații din Olanda și Cehoslovacia.**

### NOUTĂȚILE TURNEULUI U.E.F.A. 1971

Se știe că la ultimele două ediții ale tradiționalului Turneu U.E.F.A. cîștigătorii — **Bulgaria** și respectiv **R.D.G.** — au fost stabiliți prin tragere la sorți.

În fața protestelor numeroaselor delegații — și nu numai a celor în cauză — comisia de juniori de pe lîngă U.E.F.A. a luat în discuție modul de desfășurare a acestei competiții luînd o serie de hotărîri cu aplicabilitate chiar de la viitoarea ediție, care — după cum se știe — va fi organizată în Cehoslovacia.

Turneul final al acestei a 24-a ediții se va disputa în perioada 22—30 mai 1971. Semifinalele și finala vor fi găzduite de capitala țării, Praga. Înscrierile se primesc pînă la 1 august a.c. tragerea la sorți pentru alcătuirea celor patru grupe urmînd să aibă loc la Zürich în ziua de 27 ale aceleiași luni. În cazul că se vor înscrie mai mult de 16 echipe, ceea ce este mai mult decît probabil, se vor disputa meciuri preliminare de la care sînt exceptate reprezentativele R.D.G. (cîștigătoarea ultimei ediții) și Cehoslovacia (ca țară organizatoare).

La această ediție vor avea drept de joc tinerii născuți între 10 august 1952 și 1 august 1955 care însă nu au făcut parte niciodată din reprezentativa „Under 23" a țării respective.

În semifinale și finala pentru locul 3—4 în caz că după timpul regulamentar jocurile se termină la egalitate, cele două echipe vor beneficia de cîte 5 lovituri de la 11 m. Dacă finala pentru locul 1 se termină la egalitate, jocul se va prelungi pînă la înscrierea primului gol, dar maximum în cadrul a două reprize a cîte zece minute după care, dacă egalitatea continuă, se va recurge la executarea de către cele două echipe a cîte 5 lovituri de la 11 m.

## ELEGANTUL FRANZ...

Piciorul pe minge, privirea înainte, căutînd pe cel mai bine plasat coechipier, adversarul pus pe picior greşit de fenta care a precedat stopul. În „rol", elegantul **Franz Beckenbauer** care a confirmat în **Mexic,** clasa sa de joc.

# extern MAGAZIN extern

## PRIMII AMBASADORI AI CAMPIONILOR MONDIALI

*Jucătorii lui* F.C. Santos *vor fi primii care vor evolua în* Europa *după victoria fotbalului brazilian la ediţia a IX-a a campionatului lumii. Patru dintre ei, jucătorii însemnaţi cu un „X", au făcut parte din „lotul mexican": rîndul de sus (de la stînga la dreapta),* Carlos Alberto *şi* Clodoaldo; *rîndul de jos —* Pele *şi* Edu.

## JAIRZINHO: „MERITUL ESTE, MAI ÎNTÎI, AL LUI SALDANHA!"

**La cîteva zile după marele succes din Mexic, una din revelaţiile acestei a 9-a ediţii a C.M., brazilianul Jairzinho, a făcut o vizită în Portugalia, ca invitat al bunului său amic, nu mai puţin celebru, Mario Coluna, jucătorul Benficăi. Bineînţeles că Jairzinho s-a aflat în centrul atenţiei generale, fiindu-i înmînată totodată cea mai înaltă distincţie ce se acordă sportivilor în această ţară.**

**În cursul acestei vizite, Jairzinho a luat parte şi la o conferinţă de presă în cursul căreia a făcut o declaraţie cu totul surprinzătoare. Iată această declaraţie: „Succesul Braziliei la această ediţie a C.M. se datoreşte mai întîi lui Saldanha şi după aceea lui Zagalo. Acesta din urmă are meritul de a fi respectat şi continuat tot ceea ce a făcut predecesorul său".**

## F. C. NAPOLI — INTERDICŢIE UN AN DE ZILE

Ca urmare a gravelor incidente petrecute la stadionul **Sao Paulo din Napoli** în cursul finalei turneului italo-englez, dintre echipele **F. C. Napoli** şi **Swindon-Town** federaţia italiană a hotărît să interzică participarea echipei napolitane la orice competiţie internaţională pe timp de un an de zile.

Incidentele de care s-a făcut vinovată echipa gazdă — ca organizatoare — au atins punctul culminant în minutul 80, cînd oaspeţii conduceau cu 3—0, şi cînd o parte din public, nemulţumită de comportarea echipei italiene a invadat terenul molestînd atît pe unii dintre jucătorii echipei-gazdă, cît şi pe unii ai celei oaspete. Din acest motiv, jocul a fost întrerupt de arbitrul austriac **Schiller** şi nu a mai fost reluat, consemninduse victoria echipei engleze.

## CÎT I-A COSTAT PE BRAZILIENI CUPA JULES RIMET

Date oficiale, mai mult sau mai puţin exacte, în orice caz nu departe de realitate, puse la dispoziţie de Confederaţia braziliană a sporturilor, arată că, pe cîştigători, cucerirea **„Cupei Jules Rimet"** i-a costat **peste un milion şi jumătate de dolari,** ceea ce, ţinînd cont de greutatea trofeului pus în joc (1,8 kg) revine la cca. 850 dolari gramul !

În suma arătată mai sus sînt cuprinse cheltuielile efectuate pentru antrenamente, asigurările jucătorilor, transport, cazare, premieri etc., acestea din urmă reprezentînd o treime din suma cheltuită, de ea beneficiind jucătorii, antrenorii, medicii, maserii etc., precum şi numeroase alte persoane care au contribuit direct sau indirect la marele succes din Mexic.

## „ZEIŢA" CAMPIONATULUI MONDIAL FEMININ

*Alăturat, trofeul cu care este dotat campionatul mondial de fotbal feminin. Este confecţionat din aur, reprezintă* „Victoria din Samotrace" *şi, ca şi în cazul* „Cupei Jules Rimet" *revine definitiv reprezentativei învingătoare în trei ediţii consecutiv sau alternativ.*

## 16 STATUI LA AZTECA

**16 străzi dintr-un nou cartier al capitalei Mexicului vor primi numele a tot atîţia jucători care au participat la ultima ediţie a turneului final al C.M., cîte unul din fiecare echipă participantă. Totodată, acestor 16 jucători li se va executa cîte o statuie din marmură care vor fi amplasate de-a lungul drumului principal de acces la stadionul Azteca.**

- **În aceste zile, regizorul francez** Claude Lelouche **a început turnarea unui film avînd ca subiect istoria cunoscutului club campion al Franţei,** Saint Etienne.

- **La scurtă vreme după sosirea victorioasă din Mexic, brazilianul** Rivellino **s-a căsătorit cu o frumoasă concetăţeană,** Marisa Gazola, **cu care era logodit de aproape patru ani. Deşi banchetul de nuntă urma să aibă loc în cel mai strict secret, într-unul dintre cele mai discrete localuri, mulţimea a aflat de eveniment, luînd cu asalt localul, astfel, că a fost necesară intervenţia poliţiei.**

- **S-a anunţat de către autorităţile mexicane că, în timpul C.M., circa 30 000 turişti au vizitat ţara, fiecare stînd în medie circa 20 zile. În tot acest timp, după un calcul sumar, ei au cheltuit împreună aproximativ un milion dolari zilnic !**

- **Un timbru în valoare de 50 centavos, menit să comemoreze victoria la ultima ediţie a C.M., a fost emis în Brazilia în 1 500 000 exemplare, avînd drept efigie „Cupa Jules Rimet". În curînd se vor emite alte trei serii de valori diferite care vor purta efigia celor mai buni jucători ai ediţiilor C.M. cîştigate de brazilieni (1958, 1962, şi 1970).**

- **Marea vedetă a echipei** A.C. Gorizia (Italia) **şi golgeterul categoriei în care activează este... un preot care la sfîrşitul acestui sezon a primit numeroase oferte de la diverse cluburi din peninsulă, dar pe care le-a refuzat.**

- Kickers Offenbach **şi** Arminia Bielefeld **sînt cele două echipe vest-germane care, în urma meciurilor de calificare, au cîştigat dreptul ca în sezonul viitor să activeze în prima ligă în locul retrogradatelor** München 1860 **şi** Allemania Aachen.

- **În urma unei recente hotărîri cluburile franceze nu vor mai putea folosi de acum înainte decît cel mult doi jucători străini, cu excepţia celor care în prezent folosesc trei sau mai mulţi şi care, la cerere, vor primi aprobare specială pentru folosirea lor.**

- **În numele F.I.F.A.-ei,** Stanley Rous **a oferit preşedintelui Mexicului,** Gustavo Diaz, **o medalie de aur comemorativă „pentru buna organizare a ultimei ediţii a C.M.".**

- Un mare turneu internaţional **va avea loc în localitatea** Palma de Majorca **între 5 şi 10 august a.c. Participă** F. C. Köln, A. C. Milan, Slovan Bratislava **şi** Tottenham Hotspurs.

- **Aflaţi în turneu în** Australia, **jucătorii echipei elveţiene** F. C. Zürich **au fost victimele unui accident de maşină, cinci din ei trebuind să fie internaţi în spital. Printre accidentaţi se află şi consulul elvetian la** Adelaida **care însoţea pe jucători.**

- **Federaţia maghiară a aprobat ca antrenorii** Nandor Hidegkuti, Karoly Soos **şi** Rudolf Illovsky **să se ocupe în sezonul viitor de pregătirea echipelor** Dinamo Zagreb, Gornik Zabrze **şi, respectiv,** Olympiakos Pireu.

- Alf Ramsey **a anunţat că în curînd va începe publicarea, în** „Sunday Mirror", **a unei serii de articole privind desfăşurarea ultimei ediţii a** „Cupei Jules Rimet".

- **După un calcul estimativ făcut în raport cu numărul locuitorilor,** Libanul **este ţara care a dat cel mai mare procent de telespectatori din lume la ultima ediţie a C.M. ! Se spune că au stat permanent în faţa televizoarelor aproape toţi locuitorii ţării de la oraşe începînd de la vîrsta de 7—8 ani în sus.**

## GEST TEATRAL... INUTIL!

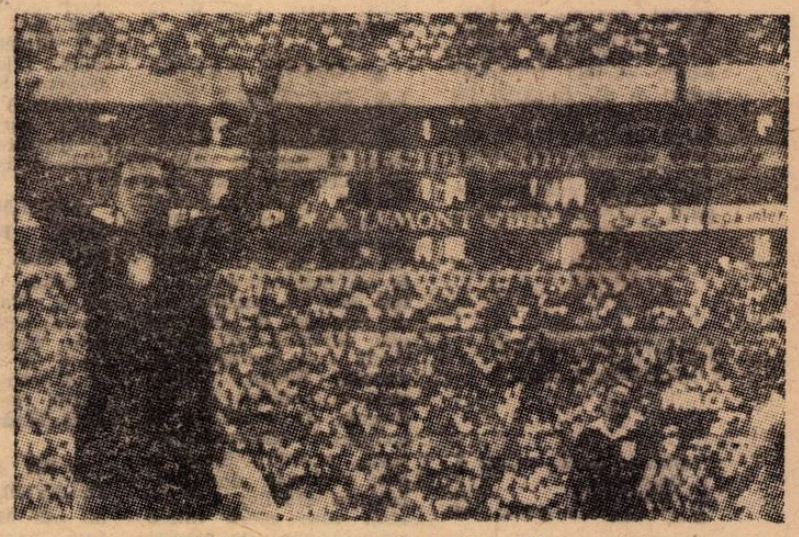

Cu toate că **Viktor** (în prim plan) îşi arată surprinderea şi disperarea pentru decizia lui **Roger Machin,** arbitrul francez se arată neinduplecat. Iată-l, în planul doi, indicînd punctul de la 11 m, o dată cu **Clarke.** Acesta cere mingea, va executa penaltiul şi va marca unicul gol al partidei **Anglia — Cehoslovacia** din recentul **„Mundial"**, „propulsînd" pe fosta campioană mondială în sferturile de finală ale C.M.

# CUVINTE ÎNCRUCIŞATE PE „BARICADELE" CAMPIONATULUI

ORIZONTAL : 1) Laureaţii clasamentelor — Oraşul unuia dintre barajele pentru „B". 2) Îşi dispută întîietatea (neconvingător) cu U.T.A. — Porniţi din „B" spre alte orizonturi. 3) Odinioară — Nume comun la Ceahlău, C.S.M. Sibiu, Sirena ş.a. — A decis, după prelungiri, calificata în Cupă dintre Argeş şi Farul. 4) Echipa Dacia reprezintă acest judeţ (şi oraş) în barajul pentru „C" — Efectiv parţial la I.M.U. ! — „Compartiment" la... „U". 5) A oficiat, la centru, între Crişul şi Rapid (Etapa a XXVI-a) — Primul adversar al echipei Chelsea, în Cupa Cupelor — Echipă bucureşteană din categoria Onoare (Locul 9 în clasamentul final). 6) Mijlocaşi la Deta ! — De la... Steaua! — Se ivesc zorile ! 7) Alt judeţ (şi oraş), în turneul pentru „C" (Echipa Progresul) — Tribunele, la întîlnirile de mare miză. 8) Din Altai — Pe locul 2 în clasamentul final, la „C", seria a III-a. 9) Neclar, în partea ultimă ! — Articol — Dinşii — A înscris unul din punctele studenţilor clujeni în meciul cu Steaua din etapa a XXV-a. 10) Fundaş din lotul lui Ramsey — Idem — Învins de golul lui Neagu, la Oradea. 11) Oraş a cărui „Locomotivă" a părăsit baricadele „C"-ului — Jucător la Progresul Balş, sancţionat cu mustrare în luna mai — Ţară asiatică. 12) Crom — Atacant craiovean (3 goluri în primele 16 etape) — A nu fi sigur pe intervenţie. 13) Întrecerea continentală a celor mai tineri — Nichel — Linia temutului Otto Dembrovschi. 14) Revenită, după mulţi ani, în „A" — Apariţie sporadică în formaţia craiovenilor.

VERTICAL : 1) Echipă revenită în „A" — Stadiu de... vîrf. 2) Oraş din judeţul Suceava, în luptă cu echipa sa (Avîntul) pentru promovare în „C" — Jucător la Autobuzul, a ratat un penalti la prima întîlnire din barajul pentru „B". 3) Operă — Lapsus la extreme ! — Sită a campionatelor, în slujba promovării — În formă ! 4) Promovarea, pentru cei din „baraj" — Marea performeră din Gherla a „16"-imilor din Cupă (4—3 cu Rapid) — Autor al unui gol pentru Tractorul în meciul cu U.M.T. din barajul pentru „B". 5) Cîndva — Candidată serioasă la titlu — Afirmaţie. 6) Neînţelegere regională — Portar la I.M.U. — Campioană la „C", angrenată în barjaj pentru categoria superioară. 7) Prima resemnată — Aceşti — Echipă din Oradea, retrogradată din „C" şi alta din Galaţi, în baraj pentru aceeaşi categorie. 8) Obiective de atins... în deplasare — Cu jumătate de gură ! 9) Altă campioană judeţeană în luptă pentru „C" (Braşov) — Rece — Ioachim Popescu, între cei ce i-au fost prieteni — Anca, pe stînga şi pe dreapta !... 10) ...şi Dridea, pe dreapta ! — „Tremură" pe baricadele... „A"-ului — Ca la 6 oriz. (1). 11) Avocat — Pus de acord cu fusul local, după Mexic. 12) Joc... combinativ — Prezenţă pitorească în galeria rapidistă. 13) Probe antidoping — Personaj din vechime. 14) Echipă cu plus de eficacitate în lipsa „vedetelor" super-încrezute — Degajată.

Dicţionar : Anat.

**G. C.**

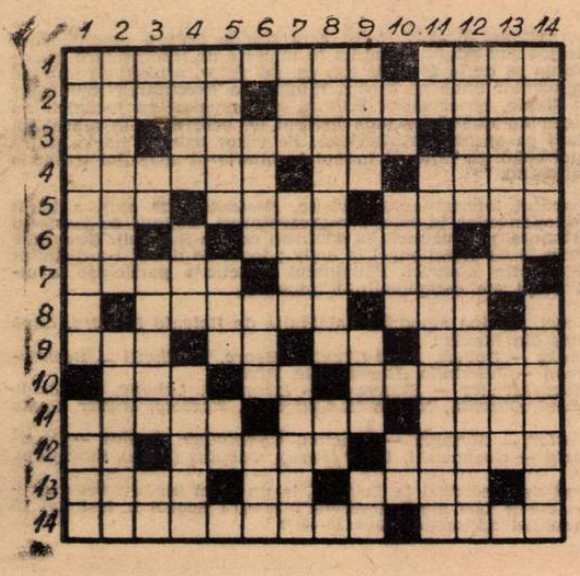

### DEZLEGAREA CAREULUI DIN NR. 215

**Orizontal** 1) Brazilia — Cesar .2) Rimet — MSV — Pelé. 3) Ave — Aguilar — Bu. 4) Terilenă — Nunes. 5) Alipiri — Liberi. 6) Ric — As — José — T. 7) Anod — Osep — Teos. 8) O — Ion — Rever — I. 9) P — Edu — Tosa — Oar. 10. Ieşi — Bon — Ruas. 11) Ado — Felix — Vrej. 12) Zs — Adhémir — Eda. 13) Zoff — Ade — Ia — Ii. 14) Antonio — Corsar.

# „MEXICO '70" ÎNCĂ LA ORDINEA ZILEI!...

**● JUCĂTORI — OBIECT AL UNOR TRANSFERĂRI: JAIRZINHO, BORJA, DUMITRACHE...**
**● ANTRENORI FEDERALI — ÎNLOCUIȚI**

Aproape în toate țările europene fotbalul a intrat în vacanță. Eroii dreptunghiului de gazon își refac forțele în diferite stațiuni maritime sau montane. Curînd vor trebui să reia pregătirile pentru viitorul sezon.

Și totuși, numele unora dintre ei (și nu dintre cei mai puțin celebri) sînt rostite în plină vacanță. Le agită conducerile cluburilor, interesate să-și pergătească efectivele de pe acum cu achiziții care să le consolideze. Iată cîteva din aceste preocupări care mențin și acum treaz interesul suporterilor diferitelor cluburi ; unele produc chiar senzație, fiind vorba de „mexicani".

*BĂTĂLIA PENTRU... MAGNUSSON S-A ÎNCHEIAT.* Suedezul a avut trei... clienți: *Juventus Torino* (căruia îi aparține de fapt), *Olympique Marseille* (care l-a folosit, ca „împrumut", timp de un an) și *Feyenoord Rotterdam*. Oferta ultimului a căzut pentru că primele două cluburi, după lungi negocieri (Juventus a pretins o sumă enormă), au ajuns la un acord în baza căruia *Magnusson* va rămîne definitiv la Marsilia.

*PATRU MEXICANI ÎN BELGIA.* Tratative avansate există între mai multe cluburi belgiene și internaționalii mexicani (*Padilla, Borja, Gonzales* și *Pullido*). Este foarte probabil ca aceștia să activeze sezonul viitor în campionatul primei ligi belgiene.

*ÎNCOTRO SE VA ÎNDREPTA JAIRZINHO?* Mult zgomot în jurul revelației recentului campionat mondial. El constituie obiectul unei insistente oferte din partea clubului francez din Nisa, al cărui președinte s-a adresat direct clubului Botafogo. Cu atît mai mult, cu cît cu prilejul vacanței petrecute la Lisabona, *Jairzinho* s-a arătat foarte interesat de perspectiva unui angajament de doi ani pe Coasta de Azur. Se pare însă că *Botafogo* nu pare dispus să se despartă de vedeta sa. Totuși, Nisa speră să-și vadă împlinit visul.

Ștefan BOȘKOV

*JUCĂTORI STRĂINI ÎN IUGOSLAVIA.* A stîrnit senzație în cercurile fotbalistice europene faptul că mai multe cluburi iugoslave, sursa de... alimentare a multor cluburi străine, anunță achiziții de peste hotare. Presa iugoslavă a anunțat această știre preluată de cîteva ziare străine. Potrivit acestei știri, *Voivodina* din Novi Sad ar fi în tratative avansate pentru transferarea lui *Dumitrache* și se interesează, de asemenea, și de jucătorii maghiari *Albert, Dunai* și *Pancsics*, pentru angajarea unuia dintre ei. *Haiduk* din Split tratează cu un jucător cehoslovac, *Kravalek*. Interesant de remarcat că federația iugoslavă n-a luat încă nici o atitudine față de intențiile unor cluburi. Se pare însă, că se va opune folosirii de jucători străini în campionat.

*ANTRENORI FEDERALI — OUT!* Cum se întîmplă de obicei în fotbal, după victorii — primiri triumfale, distincții, glorie ; iar după înfrîngeri — critici, demiteri, sancțiuni. Ceea ce s-a și produs după Mexico '70. În Bulgaria, se știe, antrenorul *Boșkov* a fost demis, iar o serie de jucători sancționați. În Cehoslovacia, *Jozef Marko* a preferat să plece în vacanță decît să se prezinte la colegiul antrenorilor pentru a explica motivele comportării nesatisfăcătoare a echipei naționale în *Mexic*. Marko este criticat pentru grave greșeli comise în pregătirea echipei și alegerea tacticii de joc la Guadalajara, fiind considerat drept unul din responsabilii insuccesului din Mexic. În lipsa lui *Marko*, federația a luat hotărîrea să numească o comisie de trei (*Mirka, Korcek* și *Rygr*) care să se ocupe de selecționarea și pregătirea echipei naționale pentru sezonul de toamnă. Această comisie are sarcina să prezinte la 6 august o preselecție de 20 jucători excluzînd pe *Adamec* (suspendat pe un an), *Horvath, Kvasnjak* și ceilalți jucători prezenți în Mexic care n-au dovedit prea mult zel pe terenul din Guadalajara.

Se pare că nici *Valcareggi* n-are zile liniștite în Italia, în urma recentului eșec din finala C. M. ceea ce constituie „miezul" comentariilor „tifosilor" este nefolosirea lui *Rivera* contra Braziliei decît în ultimele minute.

## ASTĂZI, ÎN COMPANIA ECHIPEI OLANDEI

# SELECȚIONATA NOASTRĂ UNIVERSITARĂ DEBUTEAZĂ ÎN CAMPIONATUL EUROPEAN

Cînd apar aceste rînduri, undeva în *Iugoslavia*, în orașul *Tetovo*, antrenorul *Nicolae Roșculeț* și elevii săi trăiesc neliniștea dinaintea debutului.

Astăzi selecționata noastră întîlnește reprezentativa *Olandei*, în grupa C a *Campionatului european universitar* (16—26 iulie), urmînd ca sîmbătă să înfrunte „11"-le cehoslovac în cursa pentru calificarea în turneul final al celor trei capi de serie. Au plecat în Iugoslavia 17 fotbaliști studenți, un lot care oferă dreptul la speranțe. Chiar dacă *Nicolae Roșculeț* e convins că se putea face o selecționată și mai bună cu *Velea, Simionaș, Moldoveanu, Constantinescu* și *Dudu Georgescu*, dar declinul Politehnicii Iași și „utopiile" de moment ale *Universității Craiova* n-au putut stabili cuplarea între necesitățile echipei de club și naționala universitară. Duminică seară, cînd *„U" Cluj* — scheletul reprezentativei studențești — încheia campionatul, iar *Nicolae Roșculeț* prelua și de drept lotul în grija sa, am căutat ultimele impresii mai ales că în meciul cu *Dinamo Bacău* studenții clujeni jucaseră bine.

— *Paradoxal poate*, a început *Nicolae Roșculeț* dialogul nostru, *dar n-am reușit să-mi formez prima impresie, așa încît ultima... Selecția am făcut-o mai demult, dar pînă acum n-am jucat nici măcar un singur meci de omogenizare cu întreaga echipă. Abia marți, la Timișoara, în drum spre Tetovo, voi juca o singură repriză cu Electromotor.*

— Înseamnă că există motive de neliniște ?

— *Nu prea, pentru că echipa este conturată, și am urmărit jocurile și antrenamentele lui „U" Cluj constatînd o creștere a formei. In ceea ce-i privește pe cei șapte jucători din afara Clujului cu ei am făcut în fiecare zi antrenamente pe malurile Someșului. În această direcție un sprijin prețios l-am găsit în colaborarea permanentă cu antrenorul studenților clujeni, Andrei Sepci. Dacă mi-ar fi teamă de ceva, atunci mă gîndesc la capacitatea de efort. Programul din campionat s-a dovedit foarte încărcat, șase jocuri unul după altul, la trei zile distanță, și acum în campionatul european două jocuri în trei zile. Totuși, echipa joacă bine în repriza secundă și meciul de astăzi (nr.* cu Dinamo Bacău) *a confirmat acest lucru.*

— Chiar dacă nu s-a omogenizat, formația de bază își are, cred, structura de bază, definită.

— *Cu mici excepții, da. În poartă MOLDOVAN. Linia de fundași : CREȚU, PEXA, MANDOIU, ȘOPTEREANU. La mijloc îi prefer pe STRÎMBEANU și PETROVICI, jucători de creație. În atac, UIFĂLEANU, ADAM, ?, ȚARĂLUNGĂ. Al doilea atacant central îl voi alege între BARBU și NAIDIN. Rezerve : Ion Vasile, Codrea, Mustățea, Anca și Duțan (de la Sportul studențesc).*

— Cît despre adversarii noștri....

— *Am văzut echipa olandeză în ediția trecută. O echipă mai mult de elan, „11"-le cehoslovac reprezintă în schimb o necunoscută.*

— Care poate fi rezolvată ?

— *Desigur, Mă bazez pe superioritatea de ansamblu a echipei noastre.*

— Înseamnă că în virtutea acestor afirmații, de la această ediție așteptați....

— *Ca echipa să și dovedească adevărata valoare, mai ales că în celelalte două serii, la Bitolia și Skoplje, reprezentativele Iugoslaviei și U.R.S.S. se anunță adversari redutabili. Așteptăm ca fotbalul nostru studențesc să și valorifice superior valențele.*

MIRCEA M. IONESCU

## DIN „CONTURILE" MUNDIALULUI

Cele trei săptămini ale „Mundialului" și-au încheiat conturile oferind cîteva interesante statistici :

● În Mexic au fost prezenți 1.800 de ziariști din lumea întreagă. Administrația poștelor mexicane a făcut cunoscut că 15 milioane de cuvinte au fost transmise pe calea liniilor telefonice (6 milioane prin telex și alte 9 milioane prin 2.117 comunicări telefonice".

● Numărul spectatorilor plătitori a fost de 2.258.418 (prețul mediu de intrare : 2,20 dolari). S-a apreciat că acești spectatori au cheltuit, în medie, cîte 40 cenți pentru răcoritoare.

● Londra a „consumat", cu prilejul televizării meciurilor Anglia — Brazilia și Anglia — R. F. a Germaniei, o cantitate de curent electric echivalentă cu consumul unui oraș cu 2 milioane de locuitori în timpul unei nopți.

● Sondajele făcute au dus la concluzia că două miliarde (și nu 700 milioane) de „păminteni" au urmărit la radio sau au văzut pe micul ecran jocurile campionatului mondial. Aceasta înseamnă două treimi din populația globului !

● În cursul celor 9 campionate mondiale au fost înscrise 349 de goluri. Primul l-a marcat Lambert la Montevideo la 13 iulie 1930, ultimul Carlos Alberto la Ciudad de Mexico la 21 iunie 1970.

# BEROE Stara Zagora și PARTIZAN Tirana ÎN FINALA CUPEI BALCANICE

În ediția 1969/70 a Cupei Balcanice intercluburi a mai rămas de disputat un singur meci: Eskișehir — Egaleo Atena. Indiferent însă, de rezultatul acestei partide, echipele care vor disputa finala se cunosc : BEROE Stara Zagora (deținătoarea trofeului) și PARTIZAN Tirana, clasate pe primul loc în seriile respective, ale căror clasamente la ora actuală sînt următoarele :

SERIA A

| | |
|---|---|
| 1. BEROE Stara Zagora | 4 3 0 1 8—5 6 |
| 2. Egaleo Atena | 3 1 0 2 5—6 2 |
| 3. Eșkișehir | 3 1 0 2 3—5 2 |

SERIA B

| | |
|---|---|
| 1. PARTIZAN Tirana | 4 2 1 1 4—3 5 |
| 2. Sloboda Tuzla | 4 1 3 0 6—5 5 |
| 3. „U" Craiova | 4 0 2 2 3—5 2 |

Partizan a ocupat locul prim datorită numărului mai mare de victorii, cum prevede regulamentul în caz de egalitate la puncte și golaveraj (prin scădere). Datele finalei : 9 și 16 august. Nu s-a stabilit încă unde se va disputa primul joc.

## FOTBAL MERIDIANE ● FOTBAL MERIDIANE ● FOTBAL MERIDIANE ● FOTBAL MERIDIANE

**● UN ARBITRU ROMÂN LA MECIUL CAGLIARI — ST. ETIENNE.** Așa cum a anunțat comisia specială de organizare a **„Cupei campionilor europeni"**, partida tur, **Cagliari — St. Etienne**, va fi arbitrată de un „cavaler al fluierului" român. La Cagliari, unde fotbalul românesc se bucură de multe simpatii, știrea a fost primită cu satisfacție. Se așteaptă acum ca forul de specialitate de la **București** să comunice numele celor trei arbitri care vor dirija partida.

**● TOSTAO RĂMÎNE LA CRUZEIRO !** Condițiile noului contract al internaționalului brazilian **Tostao** cu clubul său, **Cruzeiro Belo Horizonte**, sînt mult mai ridicate decît vechile prevederi. Ele s-au arătat așa de mari încît, la un moment dat, clubul era pe punctul de a renunța la celebrul său înaintaș. A intervenit însă guvernatorul statului **Minas Gerais** care a anunțat că diferența de sumă va fi completată de administrația statului. Suma a fost realizată din contribuția oficiilor de turism care speră într-o ridicată cifră de afaceri prin prezența lui **Tostao** la echipa din **Belo Horizonte**.

**● FIRAVĂ CAMPANIE DE TRANSFERĂRI ÎN ITALIA.** Împotriva tuturor prezicerilor, campania de transferări din fotbalul italian s-a arătat extrem de săracă. Ar fi de notat, ca achiziții de prim ordin, doar următoarele schimbări de jucători : **Del Sol** (Juventus) și **Amarildo** (Fiorentina) la **Roma** ; **Suarez** (Internazionale) la **Sampdoria** ; **Sormani** (Milan) la **Napoli** și **Vitali** (Lanerossi) la **Fiorentina**.

**● SORMANI — PRIMIRE FESTIVĂ LA NAPOLI.** Debutul lui **Sormani** la noua sa echipă, **Napoli**, va avea loc cu prilejul unei partide festive, programată la 23 septembrie, cînd echipa locală va întîlni pe **Benfica** sau **Real Madrid**.

**● UN RECORD DE TELEVIZIUNE.** Finala lui **„El Mundial"** a bătut, printre altele, și recordul de telespectatori din **Italia**. Pînă la meciul **Brazilia — Italia**, recordul numărului de telespectatori, care au urmărit o emisiune, era deținut de gala de închidere a festivalului **„San Remo 1970"** cu 17 milioane de privitori. Fotbalul a obținut o victorie netă față de muzica ușoară : 28 de milioane de telespectatori s-au aflat în fața micilor ecrane în acea zi de 21 iunie. Dintre ei, 500 000 au închis aparatele după prima repriză iar... ceilalți și-au stăpînit cu greu decepția la sfîrșitul celor 90 de minute.

**● PEIRO — SECUNDUL LUI H. H. ?** Prin transferarea lui **Del Sol** și **Amarildo**, clubul **A.S. Roma** are acum trei jucători străini în lot ; dar, conform regulamentului campionatului, nu poate folosi decît doi. Față de această situație, se pare că spaniolul **Peiro** va abandona fotbalul, devenind secundul lui **Helenio Herrera**. Mai există și posibilitatea ca el să se reîntoarcă la **Madrid**, la **Atletico**, clubul unde s-a consacrat.

**● MAIER, BECKENBAUER, MULLER CONTRA FACCHETTI, BURGNICH, MAZZOLLA...** La 23 august ,pe stadionul **San Siro** din **Milano**, **Internazionale** va întîlni pe **Bayern München**. Se vor reedita cîteva dintre duelurile neuitatei partide din semifinalele C.M.

## PRONOSPORT

| | |
|---|---|
| 1. Dinamo Bacău-Steaua | 1 |
| 2. Crișul-Jiul | 1 |
| 3. Farul-Rapid | 1 |
| 4. „U" Craiova-C.F.R. | 1 |
| 5. Dinamo Buc.-Politeh. | 1 |
| 6. Petrolul-F.C. Argeș | 1 |
| 7. U.T.A.-St. roșu | 1 |
| 8. Dinamo Bc.-Steaua (t) | 1 |
| 9. Crișul-Jiul (tineret) | 1 |
| 10. Farul-Rapid (tineret) | 1 |
| 11. „U" Cv.-C.F.R. Cluj (t) | 1 |
| 12. Dinamo Buc.-Polit. (t) | 1 |
| 13. Petrolul-F.C.A. (t) | 1 |

## PE SCURT

● *„International Board"*, forul care decide asupra modificărilor regulilor de joc sau aduce precizări în materie de interpretare, a hotărît în ședința sa de la 26 iunie a.c. ca, pe viitor, arbitrii să impună respectarea locului unde se așează mingea la executarea loviturilor de colț. În *Mexic*, observatorii F.I.F.A. au remarcat că jucătorii au așezat mingea nu numai pe linia arcului de cerc ci și în afara lui, în teren, fără ca arbitrii să intervină. Pe viitor balonul nu va putea fi plasat nici chiar pe linie, ci numai *în interiorul* spațiului trasat la colțurile terenului.

● Cunoscutul internațional sovietic, *Șesternev* (29 ani), a bătut recordul selecționărilor în echipa reprezentativă, deținut de faimosul *Iașin* (78 prezențe, primul meci la 8.IX.1954 contra Suediei). *Șesternev* are în prezent 79 de selecționări la activ ; jocul de debut l-a disputat la 10.IX.1961 contra *Austriei*. Fotbalistul sovietic a participat la ultimele trei ediții ale campionatului mondial.

● Iată trei „echipe mondiale" alcătuite de *Helenio Herrera*, după turneul final din Mexic :

1. — *Banks — Dobias, Pena (Mexic), Moore, Facchetti — Beckenbauer, Gerson — Jairzinho ,Hurst, Pele, Riva.*

2. — *Mazurkiewicz — Șesternev — Burgnich, Labone, Clodoaldo — Domenghini, Overath, NUNWEILLER VI — Mazzola, Müller, Paulo Cesar.*

3. — *Viktor — Matosas — Newton, Chumpitaz, Mujica — Muntean, Asatiani — Grabowski, Leon (Peru), Cubillas (Peru), Evriujihin.*

● Record de spectatori la *Belgrad*, la un meci inedit între reprezentativele 1962 și 1970 ale Iugoslaviei : 50.000 ! Scorul a fost net în favoarea actualei naționale : 5—0 (0—0) !

Redacția și administrația : bd. Mărăști nr. 26, București, Tiparul : I. P. Informația ; str. Brezoianu 23—25

BIBLIOTECA „ASTRA"
SIBIU

PROLETARI DIN TOATE ȚĂRILE, UNIȚI-VĂ !

# FOTBAL

REVISTĂ SĂPTĂMÎNALĂ

ANUL V

217

JOI
23 IULIE 1970
12 PAGINI
2 LEI

## U.T.A. — DIN NOU CAMPIOANĂ !

**Lotul echipei campioane, U.T.A.** De la stînga la dreapta, în picioare : **Birău, O Dembrovschi, Pojoni, Schiopu, Lereter, Petescu, Broșovschi, Domide ;** rîndul din față : **Sima, Moț, Bătrîna, Axente, Gornea, Schep, Fl. Dumitrescu**

## METALUL BUCUREȘTI — CAMPIOANĂ LA JUNIORI

CRIȘUL ORADEA
și A.S.A. TG. MUREȘ
au retrogradat

Duminică, ora 17, stadion „23 August"
**DINAMO-STEAUA**
în finala „Cupei României"

AU FOST CONFIRMATE ÎNTÎLNIRILE
ROMÂNO-BRAZILIENE
DIN 1971 ȘI 1972

# CAMPIOANE JUDEȚENE

Iată mai jos numele altor cîtorva echipe care au devenit campioane județene, echipe care, în aceste zile, își încearcă șansele la barajul pentru promovare în *Divizia C*.

**ALBA :** UNIREA ALBA IULIA (24 19 1 4 92—16 39 p), antrenor **Gh. Tîrnoveanu.**

**Unirea Alba Iulia, campioana județului Alba.**

**SATU MARE :** SPARTAC SATU MARE — (antrenor **O. Ferenczi**), — după o dispută aprigă cu Recolta Urziceni și Rapid Satu Mare.

**SIBIU :** PROGRESUL SIBIU (24 18 5 1 58—17 41 p). Echipa a fost pregătită în tur de **A. Penea** și **Gh. Topîrceanu** iar în retur de **Mihai Nacu.**

**NEAMȚ :** CIMENTUL BICAZ (20 15 3 2 54—15 33 p) ; antrenor **Vasile Chelaru** ; jucători evidențiați : Vasilache, Pintilie, Strîmbu, Niculescu.

**ARAD :** GLORIA ARAD, echipă pregătită de prof. **Constantin Călinescu.**

**C.F.R. Sighișoara s-a dovedit a fi echipa cea mai bine pregătită pe parcursul campionatului județului Mureș pe care l-a cîștigat detașat.**

**MUREȘ :** C.F.R. SIGHIȘOARA (30 22 5 3 109—29 49 p), o echipă extrem de ambițioasă și disciplinată.

**SUCEAVA :** AVÎNTUL RĂDĂUȚI (22 15 4 3 66—18 34 p), cea mai constantă echipă a campionatului.

## POȘTA REDACȚIEI

**TITI MLADIN, Piatra Olt.** Sigur că am înțeles. Sînteți un stelist înflăcărat, vă place să vorbiți despre Steaua, să auziți vorbindu-se despre Steaua, să citiți tot ce se scrie despre Steaua, să susțineți că nu există altă echipă mai bună decît Steaua etc., etc., etc. Bun. Dar de aici și pînă la a ne... obliga să publicăm poemul dedicat lui Florea Voinea, încercare complet nereușită, e cale (ca să fim în ton cu „Steaua)" de... ani lumină.

**ADRIAN TRUȘCA, Craiova.** Iată rezultatele înregistrate în ultimele trei campionate între Dinamo București și Universitatea Craiova : 1967 — 1968 : 2—2 și 1—0 ; 1968 — 1969 : 5—0 și 0—1 ; 1969 — 1970 : 2—1 și 2—1.

**ADRIAN MARINCIU, Timișoara.** Căpitanului echipei noastre naționale Lucescu îi puteți scrie pe adresa clubului său, Dinamo București, șoseaua Ștefan cel Mare nr. 7—9, București.

**PAULA AVRAM, București.** 1. Materialele apărute în revista noastră după campionatul mondial au cuprins și aspectele despre care ne-ați scris dv. Iată de ce credem că e inutil să vă dăm la poșta redacției un răspuns mai detaliat. 2. Adresa clubului Petrolul : str. Stadionului nr. 26, Ploiești.

**CORNEL CREINICEANU, București.** 1. Golul echipei noastre, în partida de la Linz, susținută în compania reprezentativei Austriei, a fost marcat de Kallo (min. 8). România a aliniat formația : **Coman — Ivăncescu, Barbu, Hălmăgeanu, Deleanu — Grozea, Dinu, Dobrin** (min. 85 **Nunweiller IV**) — **Sasu, I. Ionescu, Kallo.** La București rezultatul dintre naționala noastră și cea a Olandei a fost 0—0. Partida s-a jucat pe stadionul „Republicii", echipa noastră fiind următoarea : **Coman — Ivăncescu, Barbu, Hălmăgeanu, Deleanu — Dobrin, Dinu** (min. 62 **Ghergheli**) — **Grozea, Dumitriu II, Dumitrache** (min. 46 **Ion Ionescu**), **Haidu.**

**CORNEL TOADER, str. Avram Iancu nr. 1, Sinaia și MIHAI SOLOMON, str. 13 Septembrie nr. 78, București** posedă colecții ale revistei „Fotbal". Facem cunoscute aceste adrese ca urmare a faptului că mai mulți cititori ne întreabă cum își pot procura unele numere de revistă care le lipsesc.

**MIHAI BORSOS, Deva.** 1. Steaua București a cîștigat de șapte ori titlul de campioană a României. Ultima dată, credem că încă n-ați uitat, cu doi ani în urmă, în ediția 1967/1968. 2. Adresa echipei dv. preferate : calea Plevnei nr. 114, București.

# RETROSPECTIVA UNEI RETROGRADĂRI

*După Dinamo și Unirea, dispărute într-un mod mai puțin obișnuit (s-au desființat secțiile de specialitate și nimeni n-a luat echipele pentru a le tutela), Dacia este cea de-a treia echipă din Oradea care părăsește Divizia C într-o perioadă de mai puțin de un an. Acestora li se mai adaugă și Bihoreana Marghita, care de asemenea a retrogradat în campionatul județean. Se pare, la Oradea nimeni nu va regreta retrogradarea Daciei. De ce ? Vom încerca să argumentăm.*

O formație care pe parcursul unui campionat a avut la cîrmă trei antrenori *(fiecare, la rîndul lui, fiind considerat țap ispășitor pentru situația precară a echipei)*, la care în timpul unui campionat conducerea secției de specialitate s-a schimbat de cîteva ori, care s-a antrenat pe unde a apucat și nu a avut nici măcar echipament corespunzător *(jucătorii de rezervă îmbrăcau echipamentul celor pe care îi înlocuiau chiar și la meciurile de campionat)*, care a jucat pe terenuri total necorespunzătoare — repetăm, o asemenea echipă, și în condițiile respective, nu putea obține decît retrogradarea. În al doilea rînd, trebuie spus cu hotărîre că în rîndul jucătorilor și-a făcut loc o crasă indisciplină, unii dintre ei nu au venit cu săptămînile la antrenamente, alții nu s-au mai prezentat nici la meciuri, mai ales la cele din deplasare !

*Și atunci, cine să regrete despărțirea de „Dacia" ?*

*Cine să regrete comportarea penibilă din ultimul meci, cel cu Foresta Năsăud, hotărîtor pentru menținerea în Divizia C, pe care orădenii l-au pierdut cu scorul de 1—5, meci în care nu și-au apărat șansele în mod sportiv ? Dar aceasta este o problemă cu implicații și care ar putea fi elucidată doar de cei ce răspund de destinele fotbalului orădean. Cert este că cei care au urmărit echipa, nu pot decît să afirme pe deplin convinși că asemenea formații, tip Dacia, nu au ce căuta într-o competiție divizionară :*

De fapt „Dacia" reflectă, în ultimă instanță, situația precară a întregului fotbal orădean, pe care forurile competente trebuie să-l analizeze cu discernămînt pentru a-l îndrepta pe făgașul corespunzător.

**V. SERE**

# CURIER SĂPTĂMÎNAL

**PETROȘANI.** Asociația sportivă Jiul a hotărît să pună stadionul la dispoziția copiilor care vor să practice în mod organizat fotbalul. Astfel, în fiecare duminică, între orele 9—13, porțile stadionului vor rămîne larg deschise, prim îndrumător al micuților fotbaliști fiind antrenorul **Emil Ciurdărescu.** Și cum Valea Jiului a fost un permanent izvor de jucători talentați, nu-i exclus ca mulți dintre puștii, cărora li se oferă acum condiții excelente de a-și etala talentul, să devină, nu peste mult timp, componenți ai divizionarei Jiul. **(NICU SBUCHEA**-corespondent).

**CRAIOVA.** Echipa de juniori a Universității Craiova a cîștigat, după cum se știe, seria a 8-a a campionatului republican. Mai puțin se știe însă că această echipă reprezintă de fapt centrul de copii și juniori din Craiova din rîndurile cărora au fost promovați în echipa de tineret-rezerve a clubului jucători ca **A. Popescu, N. Rădulescu, I. Leoveanu, I. Crăciunescu, F. Smarandache, Gh. Lepădatu, C. Ion, C. Donose.** În prezent centrul craiovean numără 231 de copii și juniori care efectuează o pregătire corespunzătoare sub îndrumarea unui colectiv de antrenori condus de fostul apărător al echipei F. C. Craiova, **Nicolae Oprița**, colectiv din care fac parte **Ion Gîrleșteanu** și **Mihai Golubovici. (ION TESCOVEANU**-corespondent).

**HUNEDOARA.** Timp de cinci zile, stadionul „Corvinul" din orașul de pe malul Cernei a găzduit etapa de zonă a campionatului republican al liceelor. S-au prezentat următoarele echipe : Liceul nr. 1 Oțelul Roșu, Liceul nr. 2 Turnu Severin, Liceul nr. 1 Tg. Jiu, Liceul nr. 1 Hunedoara, Liceul nr. 1 Timișoara, Liceul Ineu și Liceul Sebeș. Mai bine pregătiți tehnic și mai ales fizic jucătorii hunedoreni, antrenați de către prof. **Gruiță Romulus,** au cîștigat etapa, calificîndu-se pentru turneul final. **(ION VLAD**-corespondent).

**Universitatea Craiova (juniori), cîștigătoarea seriei a 8-a a campionatului național, ediția 1969/1970.**

**Foto : I. TESCOVEANU**

# IN AQUA FORTE

## ȘI S-A SURPAT... „CETATEA SUCEVEI" !

Cu surle, trîmbițe și tam-tam-uri, cu bătăi de pumni în piept, cu discursuri sforăitoare, cu angajamente dătătoare de siguranță, în cadrul unui val de optimism molipsitor, a luat ființă la 16 martie a.c. asociația sportivă „Cetatea Sucevei" la care au aderat asociațiile următoarelor unități economice : Complexul de celuloză și hîrtie, Întreprinderea de gospodărire orășenească, Complexul de exploatare și industrializare a lemnului, Combinatul industriei alimentare și Inspectoratul silvic. Iată o inițiativă frumoasă, și-au zis cei mai mulți dintre sucevenii. Și ce-a fost, ce-a mai urmat, cum zice cîntecul, e o poveste cu cîntec. Dar, să dăm cuvîntul faptelor.

O dată cu înființarea asociației s-a hotărît introducerea în campionatul județean a unei echipe purtînd denumirea „Cetatea Sucevei", echipă care să reprezinte o adevărată pepinieră de cadre pentru — pe atunci — divizionara B Chimia. Zis și făcut. Au fost selecționați jucători tineri, de perspectivă, cărora nu le rămînea decît să-și încerce forțele cu celelalte competitoare. În primul meci, înfrîngere ; în al doilea, înfrîngere ; la al treilea, pentru a evita un nou eșec, jucători și conducători „uită" terenul pe care trebuiau să joace, ducîndu-se la altul, deci forfait ; în al patrulea, sînt așteptați la Dolhasca de la 12 la 15,30 (!), trei ore, dar nici picior de sucevean ; în al cincilea meci, o nouă înfrîngere. Ce mai, un început strașnic pentru „Cetatea Sucevei" ! La cel de-al 5-lea forfait s-a invocat următorul motiv : a plouat cu găleata ! Or, stau martori toți locuitorii orașului, 7 iunie a fost cea mai senină zi a lunii pe meleagurile Sucevei. Și uite așa, din înfrîngere în înfrîngere, presupusa pepinieră a „Chimiei" a ajuns... oază de refugiu pentru jucători ca *Dumitru Tarlețchi* (născut în 1933), echipa retrogradînd din campionatul județean. Indiscutabil, un „merit" aparte la obținerea acestui „succes" revine și lui *Dumitru Bighet*, secretarul asociației, care s-a ocupat și de pregătirea echipei. A pus atîta suflet în antrenarea băieților, încît cei mai mulți dintre ei au uitat și ceea ce știau !

N-am vrea, totuși, să fim înțeleși greșit. Nu numai secretarul asociației e vinovat de... dărîmarea „Cetății Sucevei".

## UN CLASAMENT BIZAR

S-a întîmplat în campionatul de fotbal al sectorului Construcții din București. După consumarea ultimei etape, în urma căreia trebuia stabilită eșalonarea formațiilor participante în funcție de rezultatele obținute în teren, rezultate omologate de altfel de comisia de resort, nu mică a fost surpriza celor care-și așteptau cuvenita răsplată a eforturilor cînd au aflat de stabilirea unui clasament bizar, alcătuit după criterii arbitrare.

Scăzînd în mod neregulamentar cîte două puncte echipelor de fotbal din cadrul unor asociații care nu au mobilizat atleții pentru un concurs planificat (!) conducerea sectorului Construcții a greșit de două ori ; mai întîi frustrînd de drepturile cîștigate pe teren, prin luptă sportivă, niște echipe și pe jucătorii lor : în al doilea rînd încurajînd, printr-o măsură originală pe responsabilii unor alte secții (în speță de atletism) care se vor bizui, desigur, și în viitor, în munca lor, pe amenințarea adresată fotbaliștilor.

Și nu este exclus ca în acest fel să-și rezolve problemele specifice activității și alte secții cum ar fi de pildă cele de popice, gimnastică sau chiar orientare turistică !

# TINERE TALENTE

**Ștefan Palffi,** joacă fundaș dreapta, este bine constituit fizic, are un joc de cap remarcabil, bun la intercepție, deposedează adversarul cu multă precizie și corectitudine.

**Iosif Bidi,** mijlocaș, posedă o tehnică individuală bună care-i permite să aibă un excelent contact al balonului, se remarcă prin clarviziune în joc și participă cu regularitate la acțiunile ofensive ale echipei, fără să neglijeze apărarea.

Acești doi tineri jucători fac parte din lotul echipei CHIMICA TÎRNĂVENI (antrenor **Carol Naghi**), care activează în Divizia C. Ca urmare a talentului lor, a calităților fizice și tehnice de care dispun, Palffi și Bidi au reușit, la numai 17 ani, să devină titulari în echipa lor. Sînt jucători disciplinați, atît pe terenul de sport, cît și în afara lui, conștiincioși și sîrguincioși la antrenamente și învățătură, promovînd recent cu mult succes în clasa a XI-a.

**VASILE IORDACHE** — corespondent

**Ștefan Palffi**

**Iosif Bidi**

# „BĂTRÎNA DOAMNĂ" ȘI-A DOVEDIT... TINEREȚEA ȘI BĂRBĂȚIA

A fost și, totuși, n-a fost ca anul trecut...

Adică, U.T.A. a ieșit din nou campioană, dar de unde în ediția precedentă a trebuit să aștepte ultima etapă, ultimele minute ale meciului de închidere, pentru a se vedea laureată, de data aceasta arădenii au fost campioni certi cu o etapă mai devreme de definitiva lichidare a conturilor. Ieri, pentru U.T.A., meciul cu Politehnica de la Iași a constituit efectiv o simplă formalitate, meciul acesta n-a însemnat nici pe departe ceea ce însemna, la sfîrșitul sezonului trecut, deplasarea aceea de neuitat de la Cluj, unde arădenii plecau avînd pe buze întrebarea „a fi sau a nu fi"...

Avem, așadar, o echipă campioană de necontestat, o echipă campioană căreia îi adresăm **toate felicitările noastre,** precum și felicitările numeroșilor cititori ai revistei care ni s-au adresat, de duminică seara pînă ieri, rugîndu-ne ca în acest număr **să ne facem interpreții sentimentelor lor de simpatie și dragoste pentru formația textiliștilor din Arad,** a doua oară, consecutiv, campioni ai țării.

Meritele echipei antrenate de **Nicolae Dumitrescu** și **Ioan Reinhard** sînt cu atît mai mari cu cît ea s-a prezentat la startul întrecerii avînd de suportat handicapul psihologic al înfrîngerilor dure suferite în Cupa campionilor europeni, așa numitul „complex Legia" de care părea că se va debarasa greu. Și... faptele sînt fapte ! Evoluția U.T.A.-ei în prima parte a campionatului a fost relativ modestă, ea terminînd cele 15 partide din toamnă cu numai 16 puncte, la mijlocul clasamentului. Mai mult chiar, după prima etapă a returului (1—2 la Bacău) *campionii ajunseseră pe locul 10 !*

Cine mai credea, atunci, că purtătorii tricourilor de campioni naționali vor reuși să le păstreze și după încheierea acestei ediții ?

Cine mai credea că U.T.A. va putea reface handicapul de 6 puncte pe care-l avea, în acea seară de 8 martie, față de liderul Rapid !

Și totuși, echipa pe care unii (neinspirați) o numeau — nu știm cît admirativ și cît ironic — **„bătrîna doamnă"**, și-a dovedit din plin și tinerețea și bărbăția.

Drumul ei spre înălțimile clasamentului a fost sigur, sobru, impresionant prin regularitate și ținută ! În acest retur, echipa din Arad a reușit o performanță rară, cîștigînd 9 meciuri consecutiv, element care a cîntărit, desigur, hotărîtor în deciderea cîștigătorului în duelul U.T.A.—Rapid ca și în eliminarea unor concurenți, mai mult sau mai puțin redutabili intervenițI pe parcurs, ca Dinamo București sau Steaua.

Și astfel, fără surle și trîmbițe, U.T.A. de azi începe să ne aducă aminte, prin performanțe, de U.T.A. anilor lui **Petschovschi, Mercea, Băcuț, Pal, Dumitrescu III, Bonihadi** și ceilalți. Numai că, echipa de azi nu mai are nume de rezonanța celor de altă dată. În schimb (și poate acesta e elementul primordial în faptul că de doi ani obține cîștig de cauză în fața unor echipe bine garnisite cu... „nume mari") are alte calități ce se dovedesc cel puțin la fel de însemnate : **disciplină, seriozitate, perseverență, modestie.** U.T.A. a cîștigat campionatul nu numai pentru că are o echipă bună, omogenă, unită sufletește ci și pentru că viața internă a echipei, a secției de fotbal, n-a fost sfîșiată de neînțelegerile care au bîntuit prin alte părți, de capriciile unor „vedete", de **micile rivalități,** care fac **mari ravagii** în comportare și... rezultat, prin alte *cluburi ale noastre.*

De aceea, astăzi, cînd consemnăm încheierea celei de-a 52-a ediții a campionatului național, ne bucură să constatăm nu că avem **o echipă-campioană ci că avem campioană — O ECHIPĂ !**

**Radu URZICEANU**

## DE LA O SĂPTĂMÎNĂ LA ALTA

*ÎN ȘEDINȚA DE AZI ȘI MÎINE*

# ANTRENORII ANALIZEAZĂ CAMPIONATUL DIVIZIONAR

În ultima săptămînă din sezonul competițional 1969-1970, cînd se decide a doua echipă care va retrograda precum și cîștigătoarea Cupei, se desfășoară și o interesantă activitate a antrenorilor.

Luni a început la București al treilea ciclu al cursului de perfecționare a antrenorilor de perspectivă. Aceștia au prezentat cîte trei lucrări privind : un ciclu de antrenament din partea pregătitoare, unul din partea competițională și două cicluri din finalul de sezon. Cursul a continuat marți și miercuri, antrenorilor prezentîndu-li-se materiale în legătură cu evoluția jocului de la C.M. '66 la C.M. '70, cu evoluția antrenamentului, precum și probleme de psihologie, pedagogie și tipologie. Joi ei vor da un examen scris, iar la 25 și 26 iulie unul practic.

*De astăzi, joi, începe stagiul antrenorilor divizionari A și B, la care au fost invitați și președinții secțiilor de fotbal cu echipe divizionare. Cu acest prilej se va face și ANALIZA CAMPIONATULUI DIVIZIONAR* (Em. Vogl la A, Dincă Schileru la B), urmată de dezbaterea diferitelor aspecte ridicate de competiția anului 1969-1970.

La cele două cursuri de antrenori organizate în Capitală participă și un reputat tehnician vest-german, antrenorul federal **Karl Heinz Hedergott.**

Fotografia îl înfățișează în timpul unei prelegeri la cursul de perfecționare al antrenorilor de perspectivă.

## ULTIMA ETAPĂ A BARAJULUI PENTRU DIVIZIA C

Barajul pentru promovarea în Divizia C va continua la 26 iulie și se va încheia la 29 iulie cu jocurile celei de a doua și ultima etapă. În prima, returul jocurilor de la 12 iulie s-a încheiat cu rezultatele : **Avîntul Rădăuți—Oituz Tg. Ocna** 2—0 (tur : 0—2), **Dacia Galați—Olimpia Rm. Sărat** 0—1 (tur : 1—2), **Constructorul București — Victoria Medgidia** 2—1 (tur : 0—0), **Victoria Florești — C.F.R. Roșiori** 3—0 (tur : 1—0), **Șoimii Timișoara — C.F.R. Simeria** 1—1 (tur : 1—3), **Minerul Baia Sprie—Cimentul Turda** 3—0 (tur : 1—1), **I.C.I.M. Brașov — Progresul Sibiu** 1—0 (tur : 0—1). **Minerul Moldova Nouă** s-a calificat prin eliminarea echipei **Victoria Vînju Mare** (tur : 7—1), care s-a retras de pe teren.

În etapa a doua se vor disputa partidele (26 iulie turul, 29 iulie returul) : **Avîntul Rădăuți sau Oituz Tg. Ocna** (meciul s-a rejucat la 22 iulie) — **Cimentul Bicaz, ITA Pașcani—Unirea Săveni, Viitorul Vaslui — Olimpia Rm. Sărat, Chimica Mărășești—Unirea Tricolor Brăila, Constructorul Brăila —Vulturul Tulcea, Energia Slobozia — ITA București, Victoria Florești — Rapid Pitești, Metalul Mija—Fabrica de conserve Caracal, Minerul Moldova Nouă — CIL Tg. Jiu, Lotru Brezoi —Autorapid Craiova, Minerul Oraș dr. Petru Groza—C.F.R. Simeria, Gloria Arad —Unirea Alba Iulia, Măgura Șimleul Silvaniei — Minerul Baia Sprie, Spartac Satu Mare—Someșul Beclean, C.F.R. Sighișoara — Progresul Sibiu sau I.C.I.M. Brașov** (meciul s-a rejucat la 22 iulie), **Minerul Miercurea Ciuc-Forestierul Tg. Săcuiesc.**

## PREMIEREA LAUREAȚILOR SEZONULUI 1969/70

Ultimul act al sezonului competițional oficial se va consuma duminică pe stadionul „23 August" : finala Cupei României, între **Steaua** și **Dinamo București.**

În deschidere, la ora 15,30 se va disputa un meci între două selecționate ale taberei naționale de juniori. **Finala Cupei va începe la ora 17,** ca să fie timp pentru eventuale prelungiri.

În pauza finalei va avea loc festivitatea de premiere a echipei campioane naționale, U.T.A., a formației cîștigătoare la tineret, Dinamo Bacău, a golgeterului campionatului divizionar A, a echipei distinse cu Cupa fair-play, a celui mai bun arbitru, precum și a lui Andrei Rădulescu, cu prilejul retragerii sale din arbitraj.

## STEAUA ÎN LIBAN

În perioada de pregătire pentru viitorul campionat, Steaua urmează să întreprindă un turneu în Liban. Turneul, cuprinzînd 5 meciuri, este proiectat pentru intervalul 10-25 august.

# PENTRU CA SANCȚIUNILE SĂ FIE ECHITABILE

Ne-am mai ocupat și în alte rînduri (ultima dată în nota intitulată *„Audiatur et altera pars"*) de modul în care împarte dreptatea Comisia de disciplină și competiții din cadrul F. R. Fotbal. Că după apariția rîndurilor noastre comisia mai sus amintită n-a luat din nou în discuție „discuția" dintre Grozea și arbitrul D. Ghețu, asta e alteeva...

În ultima vreme însă, modul în care au fost cîntărite infracțiunile a dat naștere la nedumeriri. Iată trei exemple :

1. *Grozea* (Petrolul) are o discuție mai mult sau *mai puțin amicală cu arbitrul* de linie Dumitru Ghețu din București. Urmarea : Grozea este eliminat de pe teren și comisia îl suspendă pe patru etape. Sancțiune meritată, deși Grozea susține că nici arbitrul Ghețu n-a fost față de el ușă de biserică ;

2. *Emerich Dembrovschi* (Dinamo Bacău), cu o lovitură de karate (unde o fi învățat-o ?), la sfîrșitul meciului Dinamo Bacău — Petrolul (0—0), îl face K.O. pe ploieșteanul Stroe. Cazul ajunge în judecata comisiei care hotărăște : Dembrovschi suspendat pe trei etape'

3. *Lupescu* (Rapid), cu prilejul partidei Crișul — Rapid, îl lovește la pauză pe Bujor Meru, președintele clubului orădean, apoi este eliminat, în repriza a doua, pentru injurii aduse arbitrului de centru Ioan Rus — Tg. Mureș.

După ce amintita comisie îl suspendă pe Lupescu pînă la elucidarea cazului, hotărîrea vine ca o glumă de prost gust : Lupescu suspendat pe o etapă !

Ce se mai poate înțelege din soluțiile pe care Comisia de competiții și disciplină le-a oferit în aceste trei situații ? După ce „cod" s-a ghidat cînd a luat aceste hotărîri ? Pentru că, din nou revenim, Grozea n-a jucat patru etape pentru injurii, în timp ce Lupescu, pentru aceleași învinuiri (lăsăm la o parte incidentul cu conducătorul clubului Crișul) a fost sancționat *cu o singură etapă !* Sau Dembrovschi, pentru o vină mult mai gravă decît a lui Grozea, a primit o pedeapsă mai mică decît acesta !

Sîntem de acord cu cei care susțin că și Dembrovschi și Lupescu au fost (și credem că vor fi în continuare) pînă acum modele de urmat ; de asemenea, că de la campionatul mondial din Mexic s-au înapoiat cu anumite „carențe". Dar calitatea lor de membri ai lotului național trebuie să determine la indulgență ? Credem că, dimpotrivă, comisia de care vorbim ar trebui să ceară de la aceștia mai mult decît de la un fotbalist de rînd, iar noi să-i cerem să judece cu aceiași ochi orice infracțiune.

Numai în felul acesta sancțiunile pe care le vor da vor fi echitabile.

# GÎNDURI LA SFÎRȘIT DE SEZON

Pentru fotbalul românesc, din toamnă va începe o lungă perioadă de activitate internațională, dificilă și pretențioasă, prin valoarea adversarilor, importanța competițiilor și frecvența partidelor. O perioadă care — de fapt — se va întinde pînă în anul olimpic 1972, poate și mai tîrziu. Pentru că vor fi evenimente în... lanț : cupele europene intercluburi, preliminariile campionatului Europei (reprezentative A și tineret), preliminariile turneului olimpic, întreceri în care ne vom prezenta cu veleități ținînd turneele finale din 1972, cupele balcanice (intercluburi și interselecționate de tineret), apoi preliminariile viitorului campionat mondial, turneele U.E.F.A. pentru reprezentative de juniori.

Cum se vede, un lung sezon, un veritabil plan pe patru ani ,care cuprinde atît echipele de club, cît și cele naționale, foarte dificil prin el însăși, dar și prin densitatea activității competiționale interne, cu care **trebuie sincronizat în modul cel mai exact, pentru o desfășurare normală, în condiții cît mai bune, pe ambele planuri, fără a-și dăuna unul altuia.** Iată de ce sînt necesare măsuri din timp. Faptul că nu mai sîntem considerați „o cantitate neglijabilă" în fotbalul internațional, că sîntem prețuiți acum, impune din partea noastră un nivel de exigențe ridicat, care să apese pe umerii tuturor factorilor, de la asociații și cluburi pînă la federație, de la jucător la conducător.

Campionatul a luat sfîrșit și intervine o pauză scurtă, dar suficientă pentru o profundă dezbatere în lumina activității de perspectivă și pentru stabilirea jaloanelor sale și rezolvarea unor probleme esențiale. Ce credem că trebuie vizat în primă instanță ?

1. **Stabilirea definitivă, în cadrul federației, a organului care să selecționeze și să pregătească loturile reprezentative și în primul rînd echipa A,** cu precizarea atribuțiilor și răspunderilor privind toate loturile.

2. **Refacerea unității morale a reprezentativei,** „deteriorată" oarecum după Guadalajara, prin intervenții și interpretări care n-au avut alt efect decît acela al unei desmembrări între jucători. Și echipa națională numai de asta nu are nevoie, în preajma începerii unei campanii atît de pretențioase.

3. **Precizarea profilului fiecărei echipe reprezentative,** mai ales al celei olimpice și de tineret, ca și **a competițiilor în care vor lua parte.** Considerăm că ar fi bine ca loturile olimpic și de tineret să fie absolut distincte, neamestecate, mai ales că unul (cel de tineret) este legat de o limită de virstă (sub 23 de ani), pe cînd cel olimpic nu. De asemenea, trebuie hotărît dacă în preliminariile olimpice vom merge cu alt lot sau cu cel al primei echipe.

4. **Sincronizarea calendarului intern cu cel internațional.**

5. **Observarea viitorilor noștri adversari,** practică larg aplicată pe scară internațională, Cehoslovacia, de pildă, va juca la 6 septembrie un meci internațional, iar Feyenoord la 9 septembrie, deci cu o săptămînă înaintea partidei cu U.T.A., va disputa returul cupei intercontinentale cu Estudiantes. Credem că federația va lua măsuri, ca și altădată, pentru urmărirea acestor echipe și eventual să trimită un tehnician care să și filmeze. Și pentru că veni vorba de filme, socotim că federația trebuie să fie înzestrată cu aparatura și pelicula necesare, utile unei asemenea practici eficace, des folosită în străinătate.

6. **Sprijinirea pregătirii echipelor de club angajate în competiții internaționale oficiale,** în vederea unei bune comportări.

7. **Întărirea procesului de instruire,** cu accent pe dezvoltarea capacității de efort a jucătorilor, **necesară obișnuirii acestora cu ciclurile de meciuri programate duminica — miercurea — duminica,** așa cum a început să se procedeze tot mai des pe plan internațional.

8. **Urmărirea atentă, la toate nivelele, a muncii de educație cu sportivii,** întărirea ei, fiind un factor decisiv în atingerea unor obiective de performanță.

Importanța viitoarelor confruntări internaționale și prestigiul cucerit de fotbalul nostru în arena internațională ne obligă să luăm măsuri din timp pentru o reprezentare a fotbalului românesc la nivelul aprecierilor acordate în ultima vreme. Acesta este și scopul rîndurilor de mai sus, care doresc să atragă atenția asupra unor probleme pe care le considerăm esențiale în momentul de față.

# RADIOGRAFIA ETAPEI A 29-A

## DINAMO Bacău – STEAUA 2-0 (1-0)

A MARCAT : **Pană** (min. 25 și 86).

SADIONUL **23 AUGUST**, timp excelent, teren bun, spectatori aproximativ 7.000.

DINAMO : Ghiță 8 — Bogdan 7, Nedelcu 7, Velicu 6, Comănescu 8 — Vătafu 6, Duțan 6 — Neumeyer 5, (min. 67 Hriteu, min. 72 Kiss), Pană 8, Daniel Ene 5, Băluță 7.

STEAUA : Suciu 6 — Cristache 5, Ciugarin 6, Sătmăreanu 7, Vigu 8 — Dumitriu III 6, Negrea 6 (min. 54: Naom 7), — Voinea 6, Tătaru 7, Ștefănescu 5 (min. 54 : Mirăuță 7), Creiniceanu 5.

ARBITRU : **Nicolae Rainea** (Bîrlad), **nota 8.**

### MAI BINE ÎN 10 DECÎT ÎN 11 !

**Deși făcea „opinie separată" față de restul etapei, întrucît cele două echipe nu mai aveau nimic de cîștigat sau de pierdut, întîlnirea de la Bacău a fost destul de plăcută, echilibrată, îndîrjită, uneori chiar prea îndîrjită, fapt ce a dus la unele altercații în care au „excelat" Tătaru, Velicu, Cristache, Băluță, Nedelcu.**

**Ca aspect general, prima repriză a aparținut gazdelor care au ratat bune și multe ocazii prin Neumeyer și Ene Daniel și au înscris un gol, prin Pană, în urma unei frumoase combinații cu Daniel Ene. Bucureștenii, deși dominați, puteau și ei să înscrie, fie prin Tătaru sau Ștefănescu, fie prin... Nedelcu care s-a aflat pe punctul de a înscrie în proprie poartă printr-o superbă lovitură de cap !..**

**Imediat după pauză, Tătaru a ratat cea mai mare ocazie a meciului trăgînd pe lîngă poartă într-un moment cînd nu mai avea în față decît pe Ghiță. Puțin mai tîrziu el va fi eliminat de pe teren pentru injurii aduse arbitrului de tușă, și din acest moment (care a coincis cu introducerea în teren a lui Mirăuță și Naom), bucureștenii au pus stăpînire pe joc, au dominat teritorial, au ratat, iar cei care au înscris au fost tot băcăuanii. (L. Toncu).**

**La tineret-rezerve : 4—3 (2—1)**

AU MARCAT : **Sănăuceanu, Florea (3), Iordănescu (2) și Vlad.**

DINAMO : Fugaciu — Mioc, Tănăsache, Naumcef, Blejușcă — Ghica (Balint), Cernat — Pruteanu, Sănăuceanu, Volmer, Florea.

STEAUA : Haidu — Gligorie, Deheleanu, Rotaru, Sameș — George, Țepeluș — Stoica, Covaci, Aelenei (Vlad), Iordănescu.

ARBITRU : **Iancu Frasin** (Bacău).

## FARUL – RAPID 3-0 (1-0)

AU MARCAT : **Tufan** (min. 40), **Caraman** (min. 51) și **Tănase** (min. 77).

STADIONUL „1 MAI", teren bun, timp frumos, spectatori 25.000.

FARUL : Ștefănescu 8 — Stoica 7, Antonescu 9, Mareș 8, Pleșa 8 — Tănase 8, Badea 8 — Sasu 8, Tufan 8, Caraman 8, Kallo 7.

RAPID : Răducanu 6 — Pop 6, Lupescu 7, Cojocaru 6, Greavu 7 — Dinu 7, Dumitru 6 — Năsturescu 5 (min. 59 : Petreanu 7), Neagu 6, Angelescu 7, Codreanu 7.

ARBITRU : **C. Nițescu** (Sibiu), **nota 9.**

### FARUL ÎN EXCELENTĂ DISPOZIȚIE

**Confirmînd forma bună în care se află, constănțenii au surclasat și pe a treia echipă bucureșteană Rapid, scoțînd-o definitiv din lupta pentru titlu. Victoria Farului n-a fost întîmplătoare ; ea s-a datorat unui joc organizat, echilibrului dintre cele trei compartimente și unui angrenaj bine pus la punct, care a funcționat perfect de la un capăt la altul al partidei.**

**Rapidul a evoluat sub valoarea obișnuită. Apărarea s-a clătinat în nenumărate rînduri, iar atacul nu a avut coeziunea necesară pentru a depăși sobra apărare a gazdelor.**

**Singurele încercări de reușită ale oaspeților au fost șuturile de la distanță, trei dintre ele întîlnind barele porții apărate de Ștefănescu. În schimb, la cealaltă poartă, Răducanu a fost nevoit să scoată de trei ori mingea din plasă unde o trimiseseră cu șuturi imparabile : Tufan (min. 40), Caraman (min. 51) și Tănase (min. 77) ; dar cerberul rapidiștilor a blocat multe alte mingi periculoase expediate de atacanții Farului. Doar spre finalul partidei Rapidul ne-a amintit că este una dintre echipele cu bună reputație, perioadă în care a atacat mai convingător. Dar povara celor trei goluri primite și timpul care se scurgea n-au mai putut schimba soarta meciului. (N. Gh.).**

**La tineret-rezerve : 2—1 (1—1)**

AU MARCAT : **Kallo II și Ologu, Apostol.**

FARUL : Popa — Zotescu, Tilvescu, Constantinescu, Botea — Kallo II, Marian — Girip, Ologu, Mateescu (Etem, Popoiu), Grămoșteanu.

RAPID : Crăciun — Ștefan, Ionescu, Mușat, Cioca — M. Stelian, Dobre (Iordan) — Straț II (Bujor), Adam, Apostol, Rontea.

ARBITRU : **Gh. Ispas** (Constanța).

## CRIȘUL – JIUL 3-0 (2-0)

AU MARCAT : **Bulo** (min. 34), **Popovici** (min. 44 din penalti), **N. Alexandru** (min. 77).

STADIONUL CRIȘUL : timp excelent pentru fotbal, aproape 6.000 de spectatori.

CRIȘUL : Catona 8 — Sătmăreanu II 7, Lucaci 7, Bulc 9, Popovici 9 — Cociș 6 (min. 70: N. Alexandru 7), Dărăban 5 (min. 70 : E. Naghi 5) — Suciu 7, Kassai 8, Kun II 8, Cefan 9.

JIUL : Florea 7 — Mihăilescu 5 (min. 73 : Nădășan 7), Stoker 8, Dobrescu 6, M. Popescu 7 — Georgevici 7, Sandu 5 (pentru duritățî) — Marinescu 6, Libardi 8, Cotormani 6, Peronescu 7.

ARBITRU : **Petre Badea** (Brașov), **nota 8.**

### VICTORIE TARDIVĂ ?...

**În timp ce la Oradea se contura o victorie clară, pe calea undelor soseau vești proaste, transformînd bucuria succesului în adînci suspine, pentru cele zece puncte pierdute în acest campionat pe teren propriu.**

**Meciul în sine nu a avut istoric, deoarece Crișul și-a dominat copios partenerul, a înscris trei goluri și a ratat multe situații clare. Aproape minut de minut notăm șuturi la poarta apărată de Florea, în timp ce Jiul încearcă totul pentru a opri avalanșa. În acest context, primul gol (autor : stoperul Bulc min. 34), s-a lăsat foarte mult așteptat, iar cel de-al doilea, realizat de Popovici dintr-o lovitură de la 11 m (min. 44) a fost o consecință a dominării accentuate a Crișului, pentru ca cel de-al treilea (realizat de N. Alexandru în min. 77, cu un șut de la 30 m) să confirme și mai mult că pe teren a existat practic o singură echipă, cea din Oradea. Oaspeții au construit cîteva contraatacuri periculoase, dintre care unul oprit cu mîna în careu de Popovici (min. 60), dar arbitrul nu a acordat 11 m, iar la cel de-al doilea (min. 80) Peronescu a șutat în bară. După meci în cabina Crișului era o tăcere adîncă. O tăcere din care se poate deduce tristețea la gîndul că echipa orădeană a fost aruncată în gura unui balaur cu fatidica inițială „B". (Vasile Sere).**

**La tineret rezerve : 4—0 (0—0)**

AU MARCAT : **Ungur (2), Ceaușu, Agud.**

CRIȘUL : Bologan — Botoș, Tomeș, Görög, Cocoș, — Ceaușu (Bone), Torjoc — Bocșa (Marcovici), Ungur, Ursovici (Agud), Kovalcsik.

JIUL : Hlopețchi — Haiduc, Minarcic, Gudacu, Szanto — Nemeș, Cătuț — Constantin, Buday, Tiniș, Biro.

ARBITRU : **Mircea Bădulescu** (Oradea).

## „U" Craiova – C.F.R. Cluj 3-0 (2-0)

AU MARCAT : **Oblemenco** (min. 29) și **Neagu** (min. 31 și 59).

STADIONUL CENTRAL, teren bun, vînt puternic, spectatori aproximativ 11.000.

UNIVERSITATEA : Pilcă 7 — Niculescu 7, Mincă 8, Bîtlan 8, Velea 8 — Boșoteanu 6, Ivan 8 — Martinovici 9, Oblemenco 9, Neagu 9, Donose 7.

C.F.R. : Mărculescu 7 — Soos 6 — Costea 5, Dragomir 5, Cojocaru 6, M. Bretan 5 (min. 46 : Roman 6) — Țegean 6 , Soo 6 — S. Bretan 6, O. Ionescu 5 (min. 60 : Stîncel 7), Petrescu 6.

ARBITRU : **Al. Pîrvu** (București), **nota 9.**

### ULTIMA SPERANȚĂ A OLTENILOR : OBLEMENCO

**Înfruntînd un vînt puternic, cei peste 11 000 de spectatori au ținut să asiste la ultimul joc, pe teren propriu, al favoriților lor, să-l vadă pe Oblemenco, de al cărui nume se leagă ultima speranță a oltenilor (cîștigarea titlului de... golgeter), dar în același timp și pentru a se convinge de jocul oaspeților, învingători, în ultima vreme, ai unor echipe cu „firmă" din fotbalul nostru.**

**Oblemenco s-a achitat de sarcina sa personală, înscriind în min. 29 un gol de toată frumusețea și contribuind în același timp la realizarea celorlalte două, marcate de Neagu din pasele sale precise. Oblemenco a mai avut ocazii de a înscrie încă vreo cîteva goluri ; odată s-a opus bara transversală care, la șutul său puternic din min. 58 a vibrat ca un diapazon. Rămîne de văzut dacă în ultima etapă, în dispută directă cu Dobrin, Oblemenco va reuși să-și înscrie încă o dată numele pe lista celor mai eficace jucători din prima noastră divizie.**

**Oaspeții au deziluzionat, etalînd un joc lent, bătrînesc, fără convingere. Totuși, ei au ratat deschiderea scorului în minutele 7 și 18, cînd li s-au oferit ocazii excelente de către apărătorii craioveni (Ștefan Gurgui — corespondent).**

**La tineret-rezerve : 2—0 (0—0)**

AU MARCAT : **Stanciu și Niță.**

UNIVERSITATEA : Gaboraș (Papuc) — Tiță, Smarandache, Țană, Lepădatu — Ustabaciev (Crăciunescu), Tacoi — Adrian Popescu, Niță, Dașcu (Rădulescu), Stanciu.

C.F.R. : Stîncel (Cristea) — Deceanu, Lupu, Barna, Crecan — Gavrilă (Petrescu), Naghi, Vișan — Mihaly, Moldovan, Mihai .

ARBITRU : **N. Cristian** (Craiova).

## DINAMO București – POLITEHNICA 1-1 (1-1)

AU MARCAT : **Haidu** (min. 25) și **Cuperman** (min. 41 din 11 m).

STADIONUL „DINAMO", teren bun, vînt, spectatori aproximativ 15.000.

DINAMO : Cavai 8 — Petre Nicolae 7, Nunweiller IV 7, Cheran 8, Ștefan 4 — Sălceanu 6, Nunweiller VI 8 — Pîrcălab 7, Both 4 (min. 60 : Doru Popescu 5), Lucescu 6 (min. 73 : Moldovan 6), Haidu 6.

POLITEHNICA : Constantinescu 8 — Pail 7, Ianul 9, Alecu 7, Romilă 6 — Lupea 5 (min. 80 : Mihăilă), Simionaș 7 — Goleac 6, Lupulescu 6, Cuperman 7 (min. 55 : Marica 5), Moldoveanu 5.

ARBITRU : **Zaharia Drăghici** (Constanța), **nota 8.**

### PUNCT MARE PENTRU IEȘENI

**După ce în min. 25 Haidu a reluat direct în gol o minge venită de pe dreapta, „prelucrată" de Lucescu și Pircălab, credeam că studenții nu vor avea tăria să suporte șocul, că tracul, pe care — înainte de meci — nu și-l puteau ascunde la vestiare, va pune complet stăpînire pe mișcările lor în teren și că, în continuare, vom asista la alte goluri în poarta lui Constantinescu. Și, e adevărat, dinamoviștii mai puteau înscrie (au ratat Lucescu, Pircălab, Haidu, R. Nunweiller) că urmare a unor acțiuni mai rapide, mai simplu concepute. În același timp însă, oaspeții nu s-au resemnat, au făcut abstracție de golul primit și iată că, spre sfîrșitul reprizei, Cuperman, lansat într-o cursă lungă, driblează pe Petre Nicolae și Nunweiller IV și centrează în fața porții lui Cavai. Presat de Lupulescu și Goleac, Ștefan, ca un începător, schimbă traiectoria balonului cu brațele ! Același Cuperman, cu tot plonjonul spre minge al portarului dinamovist, transformă penaltiul. Următoarele 45 de minute evidențiază o echipă dinamovistă obosită, două ratări — R. Nunweiller și Pircălab — din poziții excelente, o bară (Sălceanu), un Ianul de netrecut și cîteva incursiuni „ușoare" ale lui Moldoveanu și Goleac. Toate acestea pe fondul unui meci de slabă factură tehnică, pe alocuri chiar plictisitor, încheiat brusc în mijlocul unei faze cu henț (voluntar, involuntar, cine poate spune cu precizie !) la marginea careului Politehnicii ; un meci care a adus ieșenilor un punct prețios. (L. D.).**

**La tineret-rezerve : 0—1 (0—0)**

A MARCAT : **Iordache.**

DINAMO : Stana — S. Mocanu, Pîrvu, Stoenescu, D. Mocanu — Lăbuș, Petrică (Goanță) — Sandu, Frățilă, Gongiu, Petre Gheorghe (V. Petre).

POLITEHNICA : Iordache (Cizic) — Duțu (Calmar), Hanceriuc, Moldoveanu (Anton), Iliescu — Ștefănescu, Andrioaie — Încze IV, (Bodan), Iordache, Alloaie, Dănilă.

ARBITRU : **Ștefan Lazăr** (București).

## PETROLUL – F.C. ARGEȘ 4-2 (3-1)

AU MARCAT : **Cringașu** (min. 3), **Moraru** (min. 18), **Cotigă** (min. 41), **Dincuță** (min. 69), **Dobrin** (min. 23 și 90).

STADIONUL PETROLUL, teren bun, timp înnourat și rece, aproximativ 10.000 spectatori.

PETROLUL : Mihai Ionescu 9 — Gruber 7, N. Ionescu 8, Florea 7, Mocanu 9 — Juhasz 7, Cringașu 8 — Dincuță 8, Grozea 8, Cotigă 7, Moraru 7.

F. C. ARGEȘ : Niculescu 8 (min. 46 : Vintilă 7) — Pigulea 6 (min. 68 : Ștefănescu 6), Barbu 7, Vlad 7, Ivan II 8 — Prepurgel 6, Olteanu 7 — Radu 5, Dobrin 9, Roșu 6, Jercan 5.

ARBITRU : **Ioan Rus** (Tg. Mureș), **nota 9.**

### DIFERENȚĂ DE CONCEPȚIE

**Nici nu s-au așezat bine echipele pe teren, că tabela de marcaj și arăta 1—0 pentru Petrolul, Cringașu (cu ajutorul lui Barbu, care a atins mingea cu capul) valorificînd un șut puternic de la aproape 35 m : 1—0. Simțindu-și spatele asigurat, Petrolul se avîntă și mai mult în atac, reușește un joc bun, faze aplaudate, depășindu-i total pe piteșteni și ridicînd scorul la 2—0 (min. 18) prin Moraru. Piteștenii, care se... cantonaseră într-o defensivă fără rost și fără culoare, de abia de aci încolo încep să se vadă, să se arate mai aproape de adevărata lor valoare. Atacul lor trece mai des de centrul terenului, iar la un corner executat în min. 25 de Radu, N. Ionescu îl scapă de sub supraveghere pe Dobrin și atacantul piteștean expediază (cu capul) primul șut la poarta lui M. Ionescu, șut care va fi și gol : 2—1 !**

**Meciul este frumos, viu disputat. Pe de o parte Petrolul arborează un joc solid, precis, sistematic ; de cealaltă parte, F. C. Argeș, beneficiind de acțiunile lui Dobrin, practică un joc în funcție de inspirația acestuia. Fotbalul colectiv își dovedește însă superioritatea asupra celui bazat pe improvizație și ploieștenii marchează din nou prin Cotigă (min. 41), și Dincuță (min. 69), ridicînd scorul la 4—1. După ce ratează o mare ocazie (luft în min. 88, în fața porții), Dobrin se va revanșa zece minute mai tîrziu reducînd diferența la numai două goluri, normală față de cursul jocului. (M. T.).**

**La tineret-rezerve : 2—1 (0—1)**

AU MARCAT : **Sima, Oprișan** (din 11 m), **Kozarek.**

PETROLUL : Vișan (Plopeanu) — Berîndei, Spiridon, Unchiaș, Tudor — Kozarek, Alexiu — Nicolescu (Coman), Rădulescu, Toma, Oprișan (E. Stănescu).

F. C. ARGEȘ : Ariciu — Mănică, Gh. Marcel, G. Din, Neculce — T. Marin (A. Din), M. Ionescu — Rădulescu, Pană (Cîrstea), Nedelcu, Chivescu (Sima).

ARBITRU : **R. Avramescu** (Ploiești).

## U.T.A. – STEAGUL ROȘU 3-1 (3-1)

AU MARCAT : **Domide** (min. 19 și 20), **Axente** (min. 30) și **Balint** (min. 26).

STADIONUL U.T.A., teren excelent, timp noros, spectatori circa 12.000.

U.T.A. : Gornea 6 — Birău 8, Pojoni 7, Lereter 8, Broșovschi 8 — Petescu 7, Axente 9 — Șchiopu 7 (min. 75 : Sima 6), Dembrovschi 7, Domide 8, Dumitrescu 7 (min. 59 : Moț 6).

STEAGUL ROȘU : Adamache 5 — Ivăncescu 7, Jenei 7, Olteanu 6, Rusu 7 — Pescaru 7, Cadar 7 — Necula 6, Balint 6, Ghergheli 5, (min. 47 : Florescu 6), Györfi 7.

ARBITRU : **Octavian Comșa** (Craiova), **nota 9.**

### CU OCHII PE TEREN ȘI URECHILE LA TRANZISTORI

**Spectatorii arădeni au luat loc în tribune cu „sufletul la gură", dar și cu tranzistoarele în mîini. Plafonul de nori crea o atmosferă oarecum închisă pentru cei ce așteptau rezultatul de pe stadionul lor, dar și de la... Constanța. Totuși jucătorii textiliști erau calmi și au pornit din primul minut la atac. Bara lui Domide din min. 6 a încălzit tribunele ce trăiau sub tensiune. Aceasta a dispărut complet numai cînd același Domide a introdus pentru a doua oară balonul în poartă.**

**Cei doi coordonatori, Axente și Domide, au dominat tot mijlocul terenului acoperind o zonă mare de joc, ajungînd și la finalizare. Dembrovschi a fost singurul jucător a cărei bucurie a fost umbrită de o mică amărăciune : n-a înscris nici un gol, rămînînd numai Oblemenco în fruntea golgeterilor.**

**U.T.A. a dovedit și de data aceasta maturitate tactică, practicînd un joc deschis, derutînd prin viteza cu care erau duse acțiunile de atac. Ei au forțat jocul pînă în min. 30, cînd Axente a pecetluit scorul, înscriind la „păianjen".**

**După aceea, textiliștii au încetinit ritmul mulțumindu-se cu acest 3—1 care le asigură cîștigarea campionatului național. (S. B.)**

**La tineret-rezerve : 1—2 (0—1)**

AU MARCAT : **Jambor (2), Tușa.**

U.T.A. : Bătrîna (Stoica) — Drăucean, Kis, Bodea, Czako — Naghi, (Suncan), Rusu (Dobai II) — Tușa, Atodiresei, Pokaznöi, Dobai I.

STEAGUL ROȘU : Drăgănoiu — Anghelini, Lupuțan, Gălmeanu, Golanu — Șerbănoiu, Gane — Jambor, Iordache, Anghel (Șerban), Turdeanu (Sica).

ARBITRU : **Iacob Lăcătiș** (Arad).

## CELE 31 FINALE PRECEDENTE

| | | | | |
|---|---|---|---|---|
| 1933/34 | RIPENSIA Tim. | (A) — | Univ. Cluj | (A) 5-0 |
| 1934/35 | C.F.R. Buc. | (A) — | Ripensia Tim. | (A) 6-5 |
| 1935/36 | RIPENSIA Tim. | (A) — | Unirea Tric. Buc. | (A) 5-1 |
| 1936/37 | RAPID Buc. | (A) — | Ripensia Tim. | (A) 5-1 |
| 1937/38 | RAPID Buc. | (A) — | C.A.M. Tim. | (B) 3-2 |
| 1938/39 | RAPID Buc. | (A) — | Sp. St. Buc. | (A) 2-0 |
| 1939/40 | RAPID Buc. | (A) — | Venus Buc. | (A) 2-2, 4-4, 2-2, 2-1 |
| 1940/41 | RAPID Buc. | (A) — | Unirea Tric. Buc. | (A) 4-3 |
| 1941/42 | RAPID Buc. | (A) — | Univ. Sibiu | (A) 7-1 |
| 1942/43 | C.F.R. Tr. Sev. | (A) — | Sp. St. Buc. | (A) 4-0 |
| 1943/44 | Neterminată din cauza războiului. | | | |
| 1947/48 | I. T. Arad | (A) — | C.F.R. Tim. | (A) 3-2 |
| 1948/49 | C.S.C.A. Buc. | (A) — | Știința Cluj | (A) 2-1 |
| 1950 | C.C.A. Buc. | (A) — | Fl. r. U.T. Arad | (A) 3-1 |
| 1951 | C.C.A. Buc. | (A) — | Flacăra Mediaș | (B) 3-1 |
| 1952 | C.C.A. Buc. | (A) — | Flacăra Ploiești | (A) 2-0 |
| 1953 | Fl. r. U. T. Arad | (A) — | C.C.A. Buc. | (A) 1-0 |
| 1954 | METALUL Reșița | (B) — | Dinamo Buc. | (A) 2-0 |
| 1955 | C.C.A. Buc. | (A) — | Progresul Oradea | (B) 6-3 |
| 1956 | PROGRESUL Or. | (A) — | Energia C. Turzii | (B) 2-0 |
| 1956/58 | ȘTIINȚA Tim. | (A) — | Progresul Buc. | (A) 1-0 |
| 1958/59 | DINAMO Buc. | (A) — | C.S.M. B. Mare | (B) 4-0 |
| 1959/60 | PROGRESUL Buc. | (A) — | Dinamo Obor Buc. | (B) 2-0 |
| 1960/61 | ARIEȘUL Turda | (B) — | Rapid București | (A) 2-1 |
| 1961/62 | STEAUA Buc. | (A) — | Rapid București | (A) 5-1 |
| 1962/63 | PETROLUL Pl. | (A) — | Siderurgistul G-ți | (B) 6-1 |
| 1963/64 | DINAMO Buc. | (A) — | Steaua București | (A) 5-3 |
| 1964/65 | ȘTIINȚA Cluj | (A) — | Dinamo Pitești | (A) 2-1 |
| 1965/66 | STEAUA Buc. | (A) — | U.T. Arad | (A) 4-0 |
| 1966/67 | STEAUA Buc. | (A) — | Foresta Fălticeni | (C) 6-0 |
| 1967/68 | DINAMO Buc. | (A) — | Rapid București | (A) 3-1 |
| 1968/69 | STEAUA Buc. | (A) — | Dinamo Buc. | (A) 2-1 |

# UNDE VA POPOSI ANUL ACESTA CUPA ROMÂNIEI?

## • LA STEAUA — PENTRU A 10-a OARĂ?

## • LA DINAMO — PENTRU A 4-a OARĂ?

Nu-i pentru prima dată cînd aceste două echipe fruntașe ale fotbalului nostru se întîlnesc în Cupă. La cele 44 de meciuri disputate între ele în campionatul Diviziei A, de-a lungul a 22 de ediții consecutive din 1947/48, au adăugat și 5 partide de Cupă. Două din ele s-au disputat în etapa sferturilor de finală: în 1959 Dinamo a învins cu 3—1, iar în 1966 Steaua cu 2—0. A treia confruntare s-a produs în semifinalele ediției din 1952 și Steaua (pe atunci C.C.A.) a cîștigat cu 3—2. În fine — ceea ce este mai important acum — de două ori și-au disputat trofeul de finală.

### DOUA FINALE DRAMATICE

Prima dată s-au înfruntat într-o finală de Cupă în ediția 1963/64 și s-au bucurat de conducerea unui arbitru străin, olandezul **A. Van den Leeuwen.** Dinamo a deschis scorul prin **Oct. Popescu,** dar **Creiniceanu** a egalat, iar **Constantin** a adus pe Steaua în avantaj. Totul s-a petrecut în decurs de 12 minute! După pauză, **Nunweiller VI** a egalat și **Pîrcălab** a urcat scorul la 3—2. Steaua însă, a forțat egalarea și a obținut-o, prin **Constantin.** În final, **Frățilă** și **Oct. Popescu** au adus lui Dinamo victoria cu 5—3. Să notăm și formațiile:

**DINAMO: Datcu (Uțu) — Ștefan, Nunweiller III, Nunweiller IV, Ivan — Emil Petru, Oct. Popescu — Pîrcălab, Nunweiller VI, Frățilă, Haidu.**

**STEAUA: Suciu (Eremia) — Georgescu, Jenei, D. Nicolae, Cojocaru — Pavlovici, Koszka — Sorin Avram, Constantin, Raksi (Voinea), Creiniceanu.**

Au trecut cinci ani și iată-le pe Steaua și Dinamo din nou față-n față în finală: în ediția 1968/69, adică anul trecut. De data aceasta a învins Steaua, cu 2—1 (1—0), dar după cîte emoții! E drept, Steaua a deschis scorul prin **Voinea,** în prima repriză, dar imediat după pauză a fost egalată de **Dumitrache.** Trei minute după egalare, Dinamo a beneficiat de o lovitură de la 11 m. A executat tot **Dumitrache,** dar **Suciu** a „ghicit" direcția mingii și a apărat! Și cum ocaziile ratate se răzbună, după cinci minute de la 11 m, **Voinea** a înscris al doilea gol pecetluind soarta partidei, în care au evoluat formațiile:

**STEAUA: Suciu — Sătmăreanu, D. Nicolae, Hălmăgeanu, Vigu — Dumitriu III, Negrea — Pantea (Soo), Tătaru, Voinea, Creiniceanu.**

**DINAMO: Coman (Datcu) — Popa, Boc, Dinu, Ștefan — Ghergheli, Stoenescu — Pîrcălab (Sălceanu), Nunweiller VI, Dumitrache, Lucescu**

### DIN NOU FAȚĂ-N FAȚĂ!

Așadar, aceste două echipe se confruntă duminică 26 iulie pentru a 6-a oară în Cupă și pentru a 3-a oară într-o finală, de două ori consecutiv! Cui îi va reveni de data aceasta victoria și trofeul? Greu de pronosticat. Echipele dispută o finală în condiții speciale și cu dublă miză. Ambele au fost stopate din cursa de urmărire a liderului campionatului, chiar la București și în fața aceluiași adversar, Farul Constanța. E normal să urmărească acum, drept consolare, cucerirea Cupei. Dar nu este numai trofeul în joc, ci și dreptul de a participa la viitoarea ediție a „Cupei cupelor", în care cîștigătoarea de la 26 iulie va întîlni un adversar, **Karpatî Lvov** (U.R.S.S.), ce poate fi eliminat și deci, asigurată calificarea în optimile competiției.

Suficiente motive, așadar, pentru a aștepta un joc viu disputat, de un nivel pe măsura valorii jucătorilor acestor echipe.

**Petre GAȚU**

## MARILE SURPRIZE

Viața agitată a Cupei României, nenumăratele rezultate trecute în categoria surprizelor, i-au adus acesteia denumirea de „Competiția K.O.", grăitoare, dacă avem în vedere nenumăratele scoruri „inverse". Dovezi? Victoriile reușite de **Metalul Reșița** în ediția 1954 a competiției (2—0 cu Dinamo București în finală) și **Arieșul Turda** în ediția 1960/61 (2—1 cu Rapid, în finală), au fost de nenumărate ori comentate; în 9 din cele 31 de finale disputate pînă acum, s-au calificat echipe din Divizia B! **C.A.M.T. Timișoara** (2—3 cu Rapid București în 1937/38), **Flacăra Mediaș** (1—3, după prelungiri, cu C.C.A., în 1951), **Progresul Oradea** (3—6, după prelungiri, cu C.C.A. în 1955), **Metalul Cimpia Turzii** (0—2 cu Progresul Oradea în 1956), **Metalul Baia Mare** (0—4 cu Dinamo București în 1958/59), **Dinamo Obor București** (0—2 cu Progresul București în 1959/60) și **Siderurgistul Galați** (1—6 în 1962/63 cu Petrolul Ploiești) au fost cele care au reușit să treacă, pînă în finală, de barajul formațiilor divizionare A. Dar cea mai răsunătoare performanță rămîne aceea reușită în ediția 1966/67 de o echipă din Divizia C, **Foresta Fălticeni,** care a reușit o serie de rezultate senzaționale: 1—0 cu Steagul roșu la Fălticeni, 0—0 cu Politehnica Timișoara la Ploiești, 1—1 cu C.S.M.S. Iași la Suceava și acel de neuitat (pentru suporterii Rapidului!) 1—0 cu echipa din Giulești, obținut la Bacău. În schimb, în finală, pe stadionul Republicii din Capitală, Foresta n-a rezistat Stelei: 0—6.

Dar „competiția K.O." mai poate fi ilustrată și de alte rezultate neașteptate, care au făcut „epocă" la vremea respectivă. De pildă, acel 1—0 reușit în finala 1957/58 de **Știința Timișoara** în fața Progresului București, tot pe stadionul Republicii, acolo unde timișorenii, cu puține zile înaintea finalei, cedaseră în campionat cu 7—0 echipei din str. dr. Staicovici! Sau victoria cu 1—0 reușită în ediția 1963—64 de anonima **C.I.L. Blaj** (atunci în campionatul raional) asupra reputatei Petrolul Ploiești, deținătoarea cupei, și succesul altei echipe **C.I.L.,** din **Gherla,** anul acesta, în fața Rapidului București: 4—3!

„Competiția K.O." își merită renumele.

## FINALE DE NEUITAT

Desigur că nu există iubitor al fotbalului care să nu-și amintească de celebra finală (sau **finale**! nici nu știm cum e corect spus) a ediției 1939/40, cînd **Rapid** și **Venus** s-au ciocnit de patru ori pînă a rezultat cîștigătoarea cupei. Mai întîi 2—2, apoi 4—4, din nou 2—2, și, în fine, 2—1, prin golurile marcate de Baratki (min. 57) și Dan Gavrilescu (min. 74) pentru Rapid, de Fredy Fieraru (min. 86) pentru Venus. Dar nu aceasta a fost singura care a necesitat prelungiri, pentru că și altele au fost deosebit de disputate. De pildă, cea din a doua ediție a cupei (1934/35), cînd C.F.R. București a întrecut Ripensia Timișoara cu 6—5, după 120 minute de joc. În min. 90 scorul era 5—5, victoria feroviarilor aducînd-o Barbu II prin punctul reușit în min. 97.

Pentru a ne apropia de anii noștri, să amintim de ediția din 1951 cînd C.C.A. București n-a reușit să depășească pe Flacăra Mediaș din Divizia B decît în prelungiri: 3—1. La sfîrșitul timpului normal de joc, scorul era 1—1 (marcaseră Drăgan — min. 49 pentru C.C.A. și Coman — min. 71 pentru Flacăra). C.C.A. a învins în două minute: 113 (a marcat Drăgan) și 112 (P. Moldoveanu). Doi ani mai tîrziu, tot în finală, U.T.A. întrece pe C.C.A. cu 1—0 printr-un gol marcat de Vaczi în min. 110. În sfîrșit, după alți doi ani, din nou 120 minute de joc în finală: C.C.A. — Progresul Oradea 6—3 (1—0, 3—3), după un meci de mare spectacol în care s-a remarcat aripa Zavoda I — Tătaru. Iată evoluția scorului: 0—1 Toth (min. 44), 1—1 Zavoda I (min. 57), 1—2 Florea (min. 58), 2—2 Alexandrescu (min. 65), 2—2 V. Moldovan (min. 68), 3—3 Vlad I (min. 77), 4—3 Constantin (min. 95), 5—3 Onisie (min. 101), 6—3 Zavoda I (min. 108). De remarcat că Progresul activa în „B".

Dar un meci mare, spectaculos, a fost și cel care a încheiat ediția 1963/64, Dinamo București — Steaua 5—5 (1—2), ca și acela de anul trecut.

**Voinea înscrie unul din cele două goluri ale echipei sale, în finala de anul trecut.**

## „RECORDURILE" CUPEI

De cele mai multe ori Cupa a preferat orașul **București,** care a cucerit-o de 20 de ori și de alte 14 ori a fost în finală. Urmează, în ordine: 2. **Timișoara** 3 cupe + 4 finale; 3. **Arad** 2 cupe + 2 finale; 4. **Cluj** 1 cupă + 2 finale; 5—6. **Ploiești** și **Oradea** cîte 1 cupă + 1 finală; 7—9. **Tr. Severin, Reșița** și **Turda** au cucerit odată cupa.

Clubul care a cucerit de cele mai multe ori trofeul a fost **Steaua** (fost C.S.C.A. și C.C.A.): de 9 ori (plus calificarea de 2 ori în finală). Urmează: 2. **Rapid București** 7 (3); 3. **Dinamo București** 3 (2,; 4—5. **Ripensia Timișoara** și **I.T.A. (U.T. Arad)** 2 (2); 6. **„U" Cluj — Sibiu** 1 (3); 7—9. **Petrolul Ploiești (Flacăra), Progresul Oradea** și **Progresul București** 1 (1); 10—13. **C.F.R. Tr. Severin, Metalul Reșița, Politehnica (Știința) Timișoara** și **Arieșul Turda** 1 (0); 14—15. **Unirea Tricolor București** și **Sp. Studențesc București** 0 (2); 16—25. **C.A.M. Timișoara, Venus București, C.F.R. Timișoara, Flacăra Mediaș, Energia C. Turzii, C.S.M. Baia Mare, Dinamo Obor București, Siderurgistul Galați, F. C. Argeș (Dinamo) Pitești** și **Foresta Fălticeni** au ajuns cîte odată în finală.

## SE IMPUN RENOVĂRI

De cînd există, Cupa s-a desfășurat după același sistem și aceleași criterii de calificare, devenite tradiționale dar — cu timpul — și perimate. Anul trecut s-a încercat o noutate: semifinalele disputate tur-retur. Anul acesta însă, din cauza participării la campionatul mondial, calendarul prea încărcat n-a permis continuarea și extinderea acestui sistem, aplicat și în alte țări din Europa. Sperăm că federația nu va abandona intențiile de inovații în Cupă, generalizînd în turneul final sistemul jocurilor tur-retur, care ni se par mai nimerite, în spiritul întrecerii sportive.

Credem însă, că va renunța — în schimb — la criteriul calificării prin sorți și va recurge, așa cum se procedează și în alte părți, la executarea unor serii de lovituri de la 11 m. În fine, socotim că nu trebuie exclus nici un meci al treilea la nevoie, chiar dacă va trebui disputat în cursul săptămînii. S-a văzut, din practica internațională și chiar internă, cît de necesar este să obișnuim jucătorii cu programări duminica — miercurea — duminica. În fine, dorim ca federația, care se preocupă realmente de renovarea sistemului de desfășurare să-și exprime prețuirea față de această competiție și prin programări mai judicioase, duminicile, tocmai în interesul Cupei. Aceasta trebuie să devină, cu adevărat, a doua competiție a fotbalului nostru și la aceasta pot contribui în egală măsură federația și cluburile, indiferent de categoria lor.

## CIFRE DE PARTICIPARE

În mod obișnuit, Cupa este considerată drept o „competiție K.O." (și de ce, asta explicăm într-un material cuprins în această pagină), dar și ca o „competiție de masă". Explicația constă în marea emulație pe care Cupa a provocat-o, treptat, printre echipele de categorie inferioară, dornice să iasă din cadrul obișnuit de activitate competițională și să ajungă să-și măsoare forțele și cu echipe divizionare, oferind publicului propriu ocazia de a vedea la lucru vedete ale fotbalului românesc. De altfel, acesta și este unul din scopurile Cupei: de a realiza un schimb de experiență, folositor micilor echipe.

Și cîtă atracție a exercitat Cupa asupra acestei categorii de formații se poate deduce ușor din tabelul alăturat, care prezintă participarea, de-a lungul anilor, din rîndul divizionarelor **(A, B, C,)** și a categoriilor inferioare **(I),** ultima coloană cuprinzînd cifrele totale. Comentariile sînt de prisos. Simpla lectură a penultimei coloane este suficientă pentru a vedea interesul stîrnit de competiție printre „cele mici". Din 1952, participarea a fost constant **peste 1 000,** din **1956 peste 2 000,** iar **din 1964/65 peste 3 000** și chiar **4 000.**

Desigur, la angrenarea unui număr cît mai mare de echipe, o contribuție considerabilă au avut-o comisiile locale de fotbal. Atunci cînd a existat o preocupare serioasă, realizările au fost mari. Anul acesta însă, cifrele înregistrate arată o delăsare din partea comisiilor județene de fotbal. Unele dintre ele (cele din **Argeș, Dolj** și **Harghita)** n-au binevoit nici pînă azi să comunice numărul formațiilor județene care au participat la actuala ediție, în ciuda repetatelor cereri ale federației (de aceea cifrele de 2 161 și 2 337 nu sînt definitive). Altele s-au dezinteresat și participările la Cupă au fost extrem de reduse: 8 în județele **Gorj** și **Mehedinți,** 12 în **Sălaj,** 16 în **Vaslui** și **Dîmbovița,** 19 în **Suceava,** 20 în **Iași,** 21 în **Galați,** 22 în **Buzău,** 24 în **Satu Mare** etc. (precizăm că prima fază, de masă, s-a desfășurat anul trecut). Este clar, deci, că numărul extrem de redus se datorește unei lipse de preocupare, unei comodități din partea unor comisii județene de fotbal, mulțumite doar cu angrenarea echipelor din campionatul respectiv. **Ceea ce constituie o notă foarte proastă în activitatea lor.** Să sperăm însă, că în ediția **viitoare se vor reabilita,** numărîndu-se printre **comisiile județene fruntașe.**

**ECHIPE PARTICIPANTE**

| Nr. | EDIȚIA | A | B | C | I | T |
|---|---|---|---|---|---|---|
| 1. | 1933/34 | 16 | — | — | 49 | 65 |
| 2. | 1934/35 | 12 | 39 | — | 59 | 110 |
| 3. | 1935/36 | 12 | 40 | — | 86 | 138 |
| 4. | 1936/37 | 12 | 26 | 55 | 53 | 146 |
| 5. | 1937/38 | 20 | 24 | 80 | 64 | 188 |
| 6. | 1938/39 | 12 | 40 | — | 80 | 132 |
| 7. | 1939/40 | 12 | 40 | — | 70 | 122 |
| 8. | 1940/41 | 12 | 45 | — | 28 | 85 |
| 9. | 1941/42 | — | — | — | 69 | 69 |
| 10. | 1942/43 | — | — | — | 58 | 58 |
| 11. | 1943/44 | — | — | — | 64 | 64 |
| 12. | 1947/48 | 16 | 64 | — | 53 | 133 |
| 13. | 1948/49 | 14 | 28 | 56 | 78 | 176 |
| 14. | 1950 | 12 | 24 | — | 162 | 198 |
| 15. | 1951 | 12 | 24 | — | 395 | 431 |
| 16. | 1952 | 12 | 24 | — | 1 006 | 1 042 |
| 17. | 1953 | 12 | 32 | — | 1 336 | 1 380 |
| 18. | 1954 | 14 | 39 | — | 1 786 | 1 839 |
| 19. | 1955 | 13 | 40 | — | 1 843 | 1 896 |
| 20. | 1956 | 13 | 27 | 51 | 2 268 | 2 359 |
| 21. | 1956/58 | 12 | 28 | 56 | 2 118 | 2 214 |
| 22. | 1958/59 | 12 | 28 | 60 | 2 197 | 2 297 |
| 23. | 1959/60 | 14 | 42 | — | 2 322 | 2 378 |
| 24. | 1960/61 | 14 | 42 | — | 2 776 | 2 832 |
| 25. | 1961/62 | 14 | 42 | — | 2 559 | 2 615 |
| 26. | 1962/63 | 15 | 42 | — | 2 738 | 2 795 |
| 27. | 1963/64 | 14 | 28 | 48 | 2 808 | 2 898 |
| 28. | 1964/65 | 14 | 28 | 56 | 4 031 | 4 129 |
| 29. | 1965/66 | 14 | 28 | 56 | 3 482 | 3 580 |
| 30. | 1966/67 | 14 | 28 | 56 | 3 300 | 3 398 |
| 31. | 1967/68 | 14 | 28 | 56 | 3 351 | 3 449 |
| 32. | 1968/69 | 16 | 32 | 128 | 3 137 | 3 313 |
| 33. | 1969/70 | 16 | 32 | 128 | 2 161 | 2 337 |

# ULTIMA ETAPĂ S-A DESFĂȘURAT SUB SEMNUL UNEI APRIGE LUPTE PENTRU EVITAREA RETROGRADĂRII

Dominată, estompată de **„El Mundial"**, prelungită pînă la o dată-record în istoria fotbalului nostru, tot ca jertfă pentru întrecerea supremă, s-a terminat ediția nr. 52 a Diviziei A. În ciuda marelui dezavantaj pe care comparația cu scenele competiției supervedetelor o prezenta pentru el (să știți că și în Brazilia, numărul spectatorilor este în pronunțată scădere, într-o proporție chiar mai mare decît la noi), campionatul a ținut să-și arate, totuși, cîteva dintre marile lui farmece. Și ieri în ceasul ultim, ne-a dăruit clipe de înaltă tensiune, ne-a adunat în jurul tranzistoarelor — pe băncile tribunelor, ne-a făcut să trăim momente de mare încordare.

Totul s-a învîrtit în jurul acestui loc 15 — campioana o știam de duminică, iar pe deținătoarea locului 16 o cunoaștem de luni de zile. Ei bine, împotriva multor presupuneri, a unor anticipări, în pofida unor „informații sigure" care-ți anunțau rezultatul meciului de la Brașov sau de la București (Steaua—Crișul), care îți puteau procura minutele golurilor C.F.R.-ului Cluj, spre cinstea echipelor, direct sau accidental angajate în această tăioasă luptă pentru evitarea penultimului loc, meciurile s-au disputat cu ardoare și corectitudine. Evoluțiile scorurilor aruncau, dintr-un minut în altul, pe altcineva acolo unde nici una dintre echipe n-ar fi vrut să se afle în clasamentul final.

Pînă cînd partidele s-au terminat, cu siguranță că jucătorii **Petrolului** și ai **C.F.R.-ului** clujean, care s-au aflat — teoretic ! — în divizia B au trăit emoții pe care nu le vor uita. De vreme ce **Petrolul** era învinsă la **Brașov** iar feroviarii clujeni nu reușeau decît un egal în întrecerea lor așa de dîrză cu **Farul,** era suficient un gol mai mult de cît cel reușit de **Kun II** la **București** pentru ca una sau alta dintre cele două formații să devină ocupanta locului pe care a rămas, pînă la urmă, **Crișul.**

Etapa a respeciat nu previziunile, șușotelilor de culise, nu s-a plecat la aranjamentele pe care foarte mulți le trîmbițau, ci a dat rezultate decente, de crezut, foarte aproape de ceea ce numim „calculele hîrtiei". **Farul** și-a onorat rezultatele-bombă din ultima perioadă de timp și a recoltat încă un punct, la **Cluj ; Steagul roșu** a înțeles să lupte cu toată energia pentru o victorie, considerată oricum normală, să zicem, la mijloc de campionat, deci cu atît mai rezonabilă acum ; **Steaua** n-a tratat meciul cu ușurință și indiferență și s-a întrebuințat pînă la sfîrșit ; nici chiar **UTA,** de mulți considerată în plimbare de agrement la **Iași,** nu și-a vîndut chiar așa ușor pielea, dînd atîtea emoții sensibililor spectatori din **Dealul Copoului** cînd **Sima** a egalat...

„Bătrîna doamnă", vechea și noua campioană, trăiește bucuria unui succes cu atît mai mult savurat, cu cît este plătit de perioada neagră în care s-a zbătut după „teribila noapte varșoviană", momente de mult socotite ca insurmontabile de către arădeni. **UTA** are foarte rapid ocazia să demonstreze, într-o selectă companie, că — sub toate aspectele — acel 8—0 a fost un mare, un foarte mare accident...

Pleacă din prima divizie două dintre cele mai tinere echipe ale fotbalului nostru. Știm că, în aceste prime clipe ale necazului (situație valabilă mai ales pentru orădeni) consolările nu au nici valoare și nici efect. Singurul lucru pentru care atît **Crișul** cît și **A.S.A. Tg. Mureș** ar trebui să lupte cu orice preț este admirabilul rezervor de talente, de elan și de progres pe care loturile lor le conțin. Reluarea luptei din Divizia B către Divizia A cu asemenea forțe, reprezintă o mare garanție a reușitei și conducerile celor două cluburi au datoria să nu uite nici un moment acest adevăr demonstrat chiar de campionatul unde n-au avut pînă la urmă succesul cifric, de punctaj, care în fotbal nu este totdeauna direct proporțional cu valoarea jucătorilor.

Și-acum, vin zilele fără miercuri și duminici de meci, dorite atît în zilele toride ale finalului de campionat ; dar le vom regreta chiar de săptămîna viitoare... cînd vom începe să cercetăm — nerăbdători — filele calendarului, căutînd acea zi — de duminică 30 august — cînd campionatul primei divizii ne va zîmbi, tinerește, spunîndu-ne : „Bine v-am găsit !".

## CU GÎNDUL LA VACANȚĂ...

**RAPID — DINAMO BACAU 1—0 (1—0)**

**A MARCAT : Neagu (min. 20 din penalti)**
**STADIONUL Republicii, timp frumos, teren bun, spectatori 6.000.**
**RAPID : Răducanu 7 — Pop 7, Lupescu 8, Niță 7, Greavu 8 — Dinu 6, Dumitru 7 — Năsturescu 7 (min. 76 : Strat), Angelescu 8, Neagu 6, Codreanu 6 (min. 58 : Petreanu 7).**
**DINAMO BACĂU : Ghiță 9 — Bogdan 5, Nedelcu 6, Velicu 7, Comănescu 7 — Vătafu 6, Duțan 6 (min. 76 : Cernat), — Pană 5, Dembrovschi 7, Ene D. 7, Băluță 5 (min. 76 : Neumeyer).**
**ARBITRU :** Grigore Bîrsan **(Galați),** nota 4.
**La tineret-rezerve : 0—3 (0—1).**

Influențat de căldură și lipsit de miză mai importantă, jocul dintre **Rapid** și Dinamo Bacău, s-a desfășurat într-un ritm nu prea vioi. **Feroviarii** iau de la început conducerea ostilităților și chiar în primul **minut,** Dumitru, după o frumoasă acțiune personală, ratează, singur cu portarul advers în față. Bucureștenii se mențin în ofensivă în tot cursul primei reprize dar nu reușesc să înscrie decît o singură dată prin Neagu, dintr-o lovitură de la 11 metri acordată în urma unui fault în careu comis de Bogdan asupra lui Dinu.

Oaspeții au și ei ocazia să înscrie în min. 30 cînd Dembrowschi pătruns în careu este faultat de către Greavu, dar, arbitrul lasă infracțiunea nesancționată.

Partea a doua a jocului devine mai echilibrată și mai vioaie. Oaspeții încearcă să egaleze dar din nou se opune conducătorul jocului care mută pe linia de 16 m. un fault în careu comis asupra lui Daniel Ene. Rapidiștii domină totuși mai mult, au două mari ocazii de a majora scorul dar, odată Nedelcu (min. 55), scoate cu capul de pe linia porții o minge șutată de Neagu din lateral, iar, altădată (min. 59) Năsturescu, este deposedat de Velicu în momentul cînd se pregătea să șuteze de la numai 3—4 metri de poartă. În ultimele minute, feroviarii încearcă să mențină rezultatul prin tragere de timp dar publicul nu-i iartă admonestîndu-i copios. Mai ales că în această perioadă jocul își pierduse și puținul interes pe care-l mai prezenta, întreg stadionul urmărind cu emoție și interes la aparatele de radio rezultatele de pe celelalte stadioane.

**Gheorghe NERTEA**

**BUCUREȘTI. Fază din partida Steaua—Crișul Oradea. Atac al bucureștenilor — prin Iordănescu — la poarta lui Catona.**
**Foto : S. BRAȘOVEANU**

## VICTORIE ÎN MINUTUL 89!

Pe Dealul Copoului, pe frumosul stadion ieșean, și în fața unui public fericit, care a aplaudat atît pe jucătorii din Arad cît și pe cei din Iași, U.T.A. a cucerit pentru a doua oară consecutiv titlul de campioană.

Numai că cei aproape 10 000 de spectatori, înainte de finalul jocului, au trecut ieri după amiază atît prin marile bucurii ale posibilităților ieșenilor de a scăpa cu fața curată din această ediție a campionatului, cît și prin... focurile iadului. Închipuiți-vă un debut exploziv al ieșenilor, în care poarta lui Gornea era supusă unui tir necruțător. Lupulescu, Goleac, Cuperman, încearcă pe rînd vigilența portarului arădean, care s-a aflat tot timpul la post. Dar în min. 6, el avea să fie înfrînt de Moldoveanu, care a fructificat o pasă de la Goleac. U.T.A., echipă cu experiență, a început să-și facă jocul obișnuit și, încet-încet, metodic și precis, ea urcă tot mai amenințător spre poarta lui Constantinescu. În min. 8 și 9, Dembrovschi și Domide sînt pe punctul de a marca dar intervențiile portarului gazdă sînt salvatoare ; în min. 12, Broșovschi face slalom printre toți apărătorii ieșeni, îl driblează și pe Constantinescu, îi pasează lui Dembrovschi, însă portarul ieșean revine și blochează. Fazele sînt deosebit de spectaculoase, atît la o poartă cît și la cealaltă, tăind respirația publicului. Mai ales că pe calea undelor se difuzau vești amenințătoare.

Cea mai mare ocazie de a ridica scorul o are Goleac, care — după ce îl driblează pe Gornea — șutează afară (min. 50). U.T.A. este superioară în jocul de cîmp, ca tehnică, ca precizie a paselor. Și în timp ce Lupulescu (min. 81) nu reușește să concretizeze dintr-o poziție excelentă, contraatacul oaspeților îl aduce pe Sima singur în fața porții lui Constantinescu și... 1—1

În final, textiliștii, marcați vizibil de căldură, cedează inițiativa în joc și în min. 89, Marica, cu o ultimă zvîcnire, aduce victoria mult dorită.

**Mircea TUDORAN**

**POLITEHNICA — U.T.A. 2—1 (1—0)**

**AU MARCAT : Moldoveanu (min. 6), Sima (min. 81), Marica (min. 89).**
**STADION „23 August" : spectatori 10.000, canicula, teren bun.**
**POLITEHNICA : Constantinescu 9 — Gavrilă 8, Ianul 8, Stoicescu 7, Romilă 7 — Alecu 5, Simionaș 8 — Goleac 5 (min. 70 — Marica 6), Lupulescu 5, Cuperman 5, Moldoveanu 6.**
**U.T.A. : Gornea 9 — Birău 8, Lereter 8, Pojoni 7 (min. 55 — Schep 7), Broșovschi 8 — Axente 7, Petescu 6 — Șchiopu 6 (min. 67 — Sima 6), Domide 8, Dembrovschi 7, Fl. Dumitrescu 7.**
**ARBITRU : C. Petrea (București), nota 9.**
**La tineret-rezerve : 3—1 (1—1).**

## ANTRENORUL AUSTRIAC HAPPEL (FEYENOORD) A URMĂRIT PE U.T.A. IERI LA IAȘI

*În tribunele stadionului din Iași a luat loc ieri, pentru a urmări pe viitoarea adversară în „C.C.E." a echipei sale, antrenorul austriac* Ernst Happel, *al clubului olandez* Feyenoord Rotterdam. *El a sosit împreună cu ziaristul* Rob Vente *(de la „Rotterdamsek Wieusblad") miercuri dimineață cu avionul la București și imediat și-a continuat drumul spre Iași. Într-o scurtă convorbire avută după meci cu Happel, cu privire la observațiile făcute, el ne-a spus :*

„U.T.A. mi-a lăsat o impresie bună, deși a jucat ca o campioană care nu mai putea pierde titlul. Este o echipă bună, tehnică, și mă bucură faptul că joacă fair. Dintre jucători mi-au plăcut portarul Gornea, fundașul central Lereter, atacanții Șchiopu și Dembrovschi, acesta pentru promptitudinea lui".

*Două amănunte interesante : 1. Happel a rămas uimit cînd a aflat că Lereter are 37 de ani (îi împlinește la 23 iulie — mulți înainte !) ; 2. Antrenorul olandezilor a fost nedumerit văzîndu-l pe O. Dembrovschi;* „acesta nu este cel pe care l-am văzut la TV în meciul Brazilia—România" — *a spus el. S-a lămurit însă, cînd a aflat că sînt doi Dembrovschi. (M. T.).*

## S-A OPUS PICIOR

**STEAUA — CRIȘUL 1—1 (1—**

**AU MARCAT : Vigu (min. 3**
**STADION „23 August", teren**
**STEAUA : Suciu 8 — Mirău 8), Ciugarin 7, Vigu 8 — Dumitr Iordănescu 8, Creiniceanu 7 (m**
**CRIȘUL : Catona 7 — Sătmă — N. Alexandru 6 (min. 23 :E. Arnoțchi 6), Kun II 8, Kassai**
**ARBITRU : Ion Rus (Tg. Mu**
**La tineret-rezerve : 4—3 (3—**

Ieri, înaintea ultimei etape campionatului, jucătorii Crișul Oradea, urcau scările spre cabin le stadionului „23 August", într-cortegiu tăcut. S-au echipat fă zarvă, au efectuat cu mișcări aut mate încălzirea de rigoare, și ap aliniindu-se, au păsit pe tere

Știau cu toții că în fața S lei își joacă ultima carte. C culele aritmetice vizînd celelal scoruri ale etapei, condiționau mînerea în divizie de un rezult bun. Și în numele victoriei orice preț băieții lui Ion Iones și Vasile Vlad s-au luat la într cere cu o echipă Steaua văduvi în ultima clipă de aportul lui T taru (suspendat), Voinea și Pant (accidentați). A depus Crișul gazonul de la „23 August" toa cantitatea de energie și pricepe cu care venise de la Oradea ? N credem că da. Într-un meci care miza era atotputernică, nu putea pretinde acestei echipe desfășurare de forțe ofensive h zardantă, o strălucire tehnică ev dentă sau o demonstrație tact de mare efect. Crișul a făcut ce ce ar fi făcut orice altă echi care ar fi simțit tăișul cuțitului os. S-a apărat prudent și a atac ambițios. Mai anemic în prima priză, cînd a primit și golul Vigu (șut violent de la 16 m), m pregnant, mai dens, mai convi gător în cea de a doua, cînd co diția sa fizică, armată cu doria expresă de gol, i-a permis să xercite, uneori, o presiune tătoare de speranțe. În ace tă repriză, punctată de ra rile cîtorva ocazii de gol careul lui Suciu, Kun II și marcat un gol după o cursă litară și splendidă de 30 m. Și în această repriză, năzuințele o denilor erau cît pe aci să se î plinească, cînd Arnoțchi a șu la un moment dat (min. 75) s

## UN MECI DE MARE UZURĂ PSIHICĂ

Deși epuizați fizic și psihic în acest final de campionat, ceferiștii clujeni, în decisiva partidă cu Farul au făcut eforturi dramatice pentru a supraviețui în Divizia A. Într-o liniște de templu (spectatorii prezenți în tribune erau strînși în jurul tranzistoarelor), meciul a început într-o notă de accentuată dominare a gazdelor, dar, neconcretizată, cu toate că apărarea Farului, mai puțin portarul Ștefănescu, prezenta destule fisuri. Oaspeții au jucat relaxat, etalîndu-și periodic calitățile tehnice și au creat momente cu faze spectaculoase, fără să apese însă pe accelerator. Risipa de energie și totala dăruire în joc a ceferiștilor a fost răsplătită cu înscrierea unui gol în min. 59, cînd O. Ionescu a reluat cu capul din apropiere mingea centrată de S. Bretan. După pauză ocaziile de gol sînt mai numeroase. După ce în min. 47 S. Bretan șutează fulgerător din apropiere și Ștefănescu apără cu piciorul, două minute mai tîrziu Cojocaru ratează din interiorul careului. În continuare Farul revine în atac și Sasu (min. 61) trimite din vole în brațele lui Mărculescu. Egalarea se produce min. 72 prin Tufan care reia îm rabil din apropierea porții.

Victoria ar fi surîs poate clu nilor dacă veteranul Soos, copl de importanța partidei, nu ar ratat o lovitură de la 11 m (min.

**D. VOICIL**

**C. F. R. — FARUL 1—1 (1—0)**

**Au marcat : O. Ionescu (min. 39) și Tufan (min. 72).**
**Stadionul Municipal, timp frumos, teren bun, spectatori 8 000.**
**C.F.R. : Mărculescu 7 — Costea 7, Soos 7, Dragomir 6, Cojocaru 8 — M. Bretan 7, Tegean 6 (min. 57 : Stăncel 6) — S. Bretan 7 (min. 78 : P. Popa), Soo 7, O. Ionescu 8, Petrescu 7.**
**FARUL : Ștefănescu 8 — Stoica 6 (min. 70 Koszka), Antonescu 6, Mareș 6, Pleșa 6, — Tănase 8, Badea 7 — Sasu 7 (min 63 Constantinescu 7), Tufan 7, Caraman, 6 Kallo 6.**
**ARBITRU : G. Limona (București), nota 9.**
**La tineret-rezerve 0—1 (0—0).**

## UL LUI CRISTACHE

Kun (min. 65).
, timp frumos, spectatori 1.000.
, Sătmăreanu 7 (min. 72 : Cristache
II 7, Naom 7 — Vlad 6, Ștefănescu 6,
0 : Negrea 7).
u II 7, Bulc 8, Lucaci 7, Popovici 8
ghi 7), Cociș 7 — Suciu 6 (min. 52 :
efan 8.
nota 8.

poarta goală, dar drumul inevitabil al mingii spre gol a fost barat de piciorul lui Cristache, angajat într-un efort frumos, dar fatal pentru oaspeți, în urmărirea mingii.

**Ion CUPEN**

# ȘAPTE GOLURI, ÎNTR-UN MECI DRAMATIC

**STEAGUL ROȘU — PETROLUL 4—3 (2—1)**

**AU MARCAT : Ghergheli (min. 6, 16 și 85), Necula (min. 76), respectiv Crîngașu (min. 11 și 59) și Iuhasz (min. 90).**
**STADIONUL Tineretului : timp călduros, teren foarte bun, spectatori circa 8.000.**
**STEAGUL ROȘU : Adamache 7 — Ivăncescu 9, Jenei 8, Olteanu 9, Rusu 7 — Pescaru 8, Cadar 7 — Necula 7, Ghergheli 9, Balint 7 (min. 75 : Drăgoi 7), Györfi 8.**
**PETROLUL : M. Ionescu 7 — Gruber 7, N. Ionescu 7, Florea 7, Mocanu 8 — Iuhasz 8, Crîngașu 9 — Dincuță 8, Grozea 7, Cotigă 7, Moraru 7 (min. 57 : Stroe 7).**
**ARBITRU : A. Bentu (București), nota 10.**
**La tineret-rezerve : 3—1 (1—0).**

La Brașov, una din cele patru candidate la locul 15, Petrolul, a reușit la capătul unor dramatice împrejurări să se salveze în ceasul al doisprezecelea, în ciuda înfrîngerii suferite în fața unui adversar tenace și deosebit de hotărît să-și apere șansele într-un joc fără miză pentru el. Întîlnirea s-a desfășurat într-o atmosferă de mare tensiune nervoasă, care însă n-a influențat cu nimic asupra spectacolului sportiv. Ploieștenii, folosind în formație nu mai puțin de opt apărători de meserie, distribuiți într-o așezare 4—4—2, au jucat deschis, cu frumoase zvîcniri ofensive (realizate în special de Crîngașu) și cu replieri rapide și la timp, în vreme ce Steagul roșu a atacat mai mult, construind acțiuni cu multă dezinvoltură și fantezie.

Meciul a debutat furtunos, Pescaru ratînd o mare ocazie în min. 5, dar în minutul următor Ghergheli reia plasat o minge lucrată de Györfi, deschizînd scorul. Ploieștenii egalează în min. 11 prin Crîngașu, dar bucuria lor este de scurtă durată, deoarece la numai cîteva minute gazdele preiau conducerea prin același Ghergheli.

Repriza a doua scade în intensitate și în min. 59 Crîngașu egalează printr-un șut de la 30 m. Din acest moment, aspectul jocului devine dramatic, ambele echipe jucînd fără menajamente. Se ratează mult dar se și înscrie : min. 76 Necula, min. 85 din nou Ghergheli și min. 90 Iuhasz.

Partida se încheie într-o atmosferă infernală, de nedescris ; ploieștenii rămîn pe teren în fața aparatului de radio și trăiesc poate cele mai apăsătoare momente din întreg campionatul, care iau sfîrșit în momentul încheierii jocurilor de la București și Cluj, ale căror rezultate le asigură rămînerea în Divizia A.

**Mihai IONESCU**

# DESPĂRȚIRE, CU O VICTORIE, DE DIVIZIA A

**A.S.A. — DINAMO BUCUREȘTI 2—0 (0—0)**

**A MARCAT : Fazekaș (min. 82 și 87).**
**STADION „23 August", teren bun, timp frumos, spectatori aproximativ 3.000.**
**A.S.A. : Bay 8 — Șteam 7, Toth 8, Ispir 8 (min. 72 : Dondoș 7), Csako 7 — Șiklodi 5 (min. 36 : Nistor 7), Ciutac 8 — Lucaci 8, Hajnal 7, Fazekaș 8, Nistor (min. 36 : Varadi 7).**
**DINAMO : Stana 9 — Dobrău 7, Pîrvu 7, Stoenescu 6, D. Mocanu 7 — Moldovan 7, Dinu 8 —Sandu 7, Frățilă 7, Dumitrache 8, Doru Popescu 6.**
**ARBITRU : Mircea Rotaru (Iași), nota 9.**
**La tineret-rezerve : 3—0 (1—0).**

Spectatorii mureșenii au fost surprinși cînd la apariția echipei bucureștene pe teren au constatat că lipsesc foarte mulți titulari ai acesteia : Lucescu, Pîrcălab, frații Nunweiller, Deleanu ș.a. Partida debutează cu acțiuni la ambele porți, atît Bay cît și Stana fiind nevoiți să rețină, una după alta, frumoasele lovituri de cap ale lui Dumitrache și respectiv Nistor. În continuare, acțiunile spectaculoase de atac periclitează poarta celor două formații. Dar, și înaintașii uneia și ai celeilalte echipe ratează ocazii clare. Astfel, Siklodi șutează de două ori de la distanță, greșind ținta, iar Fazekaș, aflat singur în fața portarului bucureștean, trage peste poartă. Pe de altă parte, Doru Popescu, aflat la numai cîțiva metri în fața lui Bay, șutează slab. Numai după cîteva minute, Frățilă, în poziție favorabilă, trage și el afară. În min. 23, Dumitrache, cu ușurința sa caracteristică, driblează toată apărarea mureșeană, dar Bay, foarte inspirat, are timp să-i blocheze balonul la picioare.

Și în repriza secundă, atacurile trec repede de la o poartă la alta, dar fără rezultat. Spre finalul partidei, mureșenii dovedesc mai multă ambiție, dorind să-și încheie activitatea în Divizia A cu o victorie. Ei atacă mai insistent și reușesc să străpungă apărarea dinamovistă de două ori : în min. 82, Lucaci de pe stînga, driblează cîțiva apărători și centrează în interiorul careului, iar Fazekaș șutează necruțător pe lîngă Stana : 1—0. După acest gol, atacul mureșenilor se înviorează și mai mult, acțiunile devin tot mai insistente și mai periculoase. În min. 87, același Lucaci centrează tot la Fazekaș, care reia în plasă : 2—0 pentru mureșeni. Cu această tînără formație, A.S.A. Tg. Mureș speră să facă doar un scurt stagiu în Divizia B, spre a reveni la anul în prima divizie a țării.

**SEBASTIAN ALBU**

# CURSA PENTRU... TITLUL DE GOLGETER

Veniți în număr mare la meciul echipei lor, susținut în compania Universității din Craiova, piteștenii au ținut să-și încurajeze, din primul și pînă la ultimul minut favoritul — Dobrin — în încercarea lui de a-l ajunge și întrece pe Oblemenco în clasamentul golgeterilor primei noastre divizii.

De la început gazdele se instalează în jumătatea de teren a craiovenilor, Dobrin, vîrful de atac al argeșenilor, fiind foarte solicitat de către colegii săi. El nu reușește însă să se dezlipească de cei doi apărători centrali adverși, jocul stereotip al echipei gazdă, cu centrări înalte în careu, se dovedește ineficient. Oaspeții răspund prin contraatacuri și caută, la rîndul lor, să-l pună în valoare pe Oblemenco. Nu lipsește mult ca aceasta să și deschidă scorul, să-și mărească în acest fel avantajul, în min. 28, cînd doar bara s-a mai opus șutului său. Totuși, insistența jucătorilor din Pitești îi oferă pînă la urmă lui Dobrin (min. 37) ocazia de a înscrie în urma unei centrări ideale a lui Radu. Tribunele exultă, părîndu-se că Oblemenco va fi detronat, dar nu trece decît un minut și tunarul oltenilor, după o cursă de la centrul terenului, cu un șut puternic restabilește echilibrul pe tabela de marcaj și „statu-quo"-ul în clasamentul celor mai eficace jucători.

**F.C. ARGEȘ — „U" CRAIOVA 1—1 (1—1)**

**Au marcat : Dobrin (min. 37) și Oblemenco (min. 39).**
**F.C. ARGEȘ : Vintilă 7 — Pigulea 6, Barbu 7, Olteanu 6, Ivan II 6 — Prepurgel 7, Vlad 5 (min. 69 : Ștefănescu 5) — Radu 6, Roșu 5, Dobrin 7, Jercan 5 (min. 46 : Nuțu 8).**
**„U" CRAIOVA : Pilcă 8 — Niculescu 6, Mincă 7, Bîlan 7, Velea 6 — Boșoteanu 6, Ivan 6 — Martinovici 5, Neagu 5, Oblemenco 7, Donose 5 (min. 53 : Bălan 5).**
**ARBITRU : Victor Pădureanu (București), nota 9.**
La tineret-rezerve : 2—2 (2—1).

La reluare, cursa de urmărire continuă. Argeșenii conduc „ostilitățile", introducerea lui Nuțu aduce o notă de prospețime în atac, dar neșansa îl privează pe Dobrin în încercarea sa de a-l ajunge pe Oblemenco. Astfel, scorul nu se va mai modifica și aceasta datorită atît apărătorilor oaspeților (în frunte cu Pilcă), cît și lipsei de fantezie a înaintării echipei piteștene, care prin jocul ei fără orizont n-a reușit să-și ajute coechipierul.

Deși fără miză, partida a plăcut prin ambiția cu care cei doi rivali, Oblemenco și Dobrin, și-au disputat șansele, avansul craioveanului de un gol neputînd fi recuperat de piteștean.

**DINU COSTESCU**

## OBLEMENCO DIN NOU GOLGETER

După trei ani, atacantul craiovean a reușit să se instaleze, în finalul campionatului, în fruntea golgeterilor pe anul 1969/70.

El a ocupat primul loc și în ediția 1966/67, cu 17 goluri. Acum cu 19 :

**19 goluri : OBLEMENCO („U" Craiova) — 3/11 m**

**18 goluri : Dobrin (F. C. Argeș) — 3/11 m**

**16 goluri : Tătaru (Steaua), Neagu (Rapid)**

**15 goluri : O. Dembrovschi (U.T.A.)**

**13 goluri : D. Ene (Dinamo Bacău), Dumitrache (Dinamo București) — 1/11 m**

**11 goluri : Voinea (Steaua) 3/11 m, E. Dembrovschi (Dinamo Bacău) — 1/11 m, Adam („U" Cluj) — 2/11 m, Sasu (Farul) — 1/11 m, Domide (U.T.A.)**

**10 goluri : Oprea („U" Cluj) — 2/11 m.**

**9 goluri : Nuțu (F. C. Argeș) — 1/11 m, Györfi (St. roșu), Creiniceanu (Steaua), Moldoveanu, Cuperman (Politehnica) — 4/11 m, Dincuță (Petrolul).**

**8 goluri : Florescu (St. roșu), I. Constantin, Peronescu (Jiul), Sălceanu (Dinamo București), Tufan (Farul), Soos (C.F.R.) — 5/11 m.**

**7 goluri : Lereter (U.T.A.), Kun II (Crișul)**

**6 goluri : Radu, Roșu (F. C. Argeș), Lupescu (Rapid), Kassai (Crișul), Kallo (Farul), Grozea (Petrolul) — 4/11 m, Barbu („U" Cluj), Ștefănescu (Steaua), Libardi (Jiul) — 2/11 m, Axente (U.T.A.)**

**5 goluri : Doru Popescu (Dinamo București), Soo, O. Ionescu (C. F. R.), Naghi (A.S.A.) — 2/11 m, Cocia (Crișul), Naidin (Jiul), Bălan, Neagu („U" Craiova), Dumitriu III (Steaua), Caraman (Farul).**

**4 goluri : Munteanu („U" Cluj), Dumitrescu, Moț (U.T.A.) Prepurgel (F. C. Argeș), Dinu, Nunweiller VI, Lucescu, Both (Dinamo București), Caniaro, Fazekaș (A.S.A.), Bădin, Crîngașu (Petrolul), Lupulescu, Marica (Politehnica), Cotormani (Jiul), Popovici (Crișul) — 4/11 m, Tănase (Farul), Pană (Dinamo Bacău), Necula, Ghergheli (St. roșu).**

## TABEL SINOPTIC

**Rezultatele Diviziei A ediția 1969-1970**

**LEGENDA : A = Meciuri acasă ; D = Meciuri în deplasare ; cu un punct sînt însemnate meciurile din retur**

## CLASAMENTUL FINAL AL DIVIZIEI A

| | | | | | | | |
|---|---|---|---|---|---|---|---|
| 1. | U.T. ARAD | 30 | 18 | 3 | 9 | 54—42 | 39 (+12) |
| 2. | Rapid București | 30 | 14 | 9 | 7 | 39—31 | 37 (+ 8) |
| 3. | Steaua București | 30 | 14 | 6 | 10 | 56—37 | 34 (+19) |
| 4. | „U" Craiova | 30 | 13 | 7 | 10 | 40—37 | 33 (+ 3) |
| 5. | Dinamo Buc. | 30 | 14 | 4 | 12 | 51—41 | 32 (+10) |
| 6. | Farul Constanța | 30 | 13 | 6 | 11 | 45—40 | 32 (+ 5) |
| 7. | Jiul Petroșani | 30 | 14 | 4 | 12 | 37—37 | 32 ( 0) |
| 8. | St. roșu Brașov | 30 | 12 | 6 | 12 | 38—41 | 30 (— 3) |
| 9. | Dinamo Bacău | 30 | 10 | 10 | 10 | 37—42 | 30 (— 5) |
| 10. | F.C. Argeș Pit. | 30 | 11 | 7 | 12 | 51—47 | 29 (+ 4) |
| 11. | „U" Cluj | 30 | 9 | 10 | 11 | 40—37 | 28 (+ 3) |
| 12. | Politehnica Iași | 30 | 12 | 3 | 15 | 37—39 | 27 (— 2) |
| 13. | Petrolul Ploiești | 30 | 10 | 7 | 13 | 36—42 | 27 (— 6) |
| 14. | C.F.R. Cluj | 30 | 10 | 7 | 13 | 29—45 | 27 (—16) |
| 15. | Crișul Oradea | 30 | 10 | 6 | 14 | 38—44 | 26 (— 6) |
| 16. | A.S.A. Tg. Mureș | 30 | 5 | 7 | 18 | 23—49 | 17 (—26) |

## CLASAMENTUL LA „TINERET-REZERVE"

| | | | | | | | |
|---|---|---|---|---|---|---|---|
| 1. | DINAMO BACĂU | 30 | 21 | 2 | 7 | 78—36 | 104 |
| 2. | „U" Cluj | 30 | 19 | 2 | 9 | 53—36 | 85,5 |
| 3. | Dinamo București | 30 | 17 | 2 | 11 | 61—29 | 83,5 |
| 4. | Crișul Oradea | 30 | 18 | 1 | 11 | 49—49 | 79,5 |
| 5. | St. roșu Brașov | 30 | 14 | 8 | 8 | 52—36 | 76 |
| 6. | Petrolul Ploiești | 30 | 15 | 5 | 10 | 42—40 | 71 |
| 7. | Politehnica Iași | 30 | 14 | 4 | 12 | 39—38 | 65,5 |
| 8. | Steaua București | 30 | 12 | 5 | 13 | 44—50 | 63 |
| 9. | Farul Constanța | 30 | 12 | 6 | 12 | 42—49 | 63 |
| 10. | „U" Craiova | 30 | 11 | 8 | 11 | 38—33 | 60 |
| 11. | U.T. Arad | 30 | 10 | 7 | 13 | 45—37 | 59,5 |
| 12. | Rapid București | 30 | 10 | 3 | 17 | 27—39 | 46,5 |
| 13. | A.S.A. Tg. Mureș | 30 | 7 | 7 | 16 | 36—56 | 46 |
| 14. | Jiul Petroșani | 30 | 9 | 5 | 16 | 27—52 | 45,5 |
| 15. | F.C. Argeș Pitești | 30 | 7 | 6 | 17 | 28—47 | 41 |
| 16. | C.F.R. Cluj | 30 | 5 | 7 | 18 | 30—62 | 37 |

| Nr. crt. | ECHIPELE | | 1 | 2 | 3 | 4 | 5 | 6 | 7 | 8 | 9 | 10 | 11 | 12 | 13 | 14 | 15 | 16 | Locul |
|---|---|---|---|---|---|---|---|---|---|---|---|---|---|---|---|---|---|---|---|
| 1 | A.S. ARMATA • TG. MUREȘ | A | | 0-1 • | 1-2 | 1-1 • | 2-0 • | 0-0 | 1-2 | 0-3 • | 0-0 • | 3-0 • | 2-0 | 3-0 | 0-2 • | 0-0 | 2-0 | 2-2 • | 16 |
| | | D | | 0-2 | 1-4 • | 0-1 | 1-3 | 0-0 • | 0-1 • | 0-3 | 0-1 | 1-4 | 1-1 • | 0-1 • | 1-10 | 0-2 • | 1-2 • | 0-1 | |
| 2 | C.F.R. • CLUJ | A | 2-0 | | 0-0 • | 0-0 | 2-1 • | 1-1 • | 2-1 • | 2-0 • | 2-1 | 1-0 | 1-1 • | 1-1 • | 1-3 | 1-0 • | 0-0 | 1-0 | 14 |
| | | D | 1-0 • | | 1-4 | 0-1 • | 1-3 | 2-4 | 0-3 | 1-2 | 3-0 • | 0-3 • | 0-2 | 1-4 | 0-1 • | 0-0 | 0-3 • | 2-6 • | |
| 3 | CRIȘUL • ORADEA | A | 4-1 • | 4-1 | | 0-4 | 0-0 | 1-2 | 2-1 • | 3-0 • | 2-0 • | 2-0 | 1-1 • | 3-1 | 2-1 | 2-0 • | 1-2 | 0-1 • | 15 |
| | | D | 2-1 | 0-0 • | | 0-0 • | 1-2 • | 0-1 • | 1-6 | 1-2 | 1-2 | 0-1 • | 0-3 | 1-3 • | 1-1 • | 3-3 | 0-2 • | 0-2 | |
| 4 | DINAMO • BACĂU | A | 1-0 | 1-0 • | 0-0 • | | 3-3 • | 2-2 • | 2-2 | 1-1 | 0-0 | 1-0 | 3-1 | 4-0 | 2-0 • | 2-1 | 2-0 • | 2-1 • | 9 |
| | | D | 1-1 • | 0-0 | 4-0 | | 1-3 | 0-4 | 0-0 • | 1-2 • | 2-2 • | 0-1 • | 0-1 • | 1-2 • | 0-8 | 0-4 • | 1-2 | 0-1 | |
| 5 | DINAMO • BUCUREȘTI | A | 3-1 | 3-1 | 2-1 • | 3-1 | | 2-3 • | 4-1 • | 5-2 | 1-0 | 1-1 • | 0-2 | 1-0 • | 0-1 • | 1-2 • | 2-1 | 6-0 | 5 |
| | | D | 0-2 • | 1-2 • | 0-0 | 3-3 • | | 2-1 | 1-2 | 0-1 • | 1-1 • | 0-3 | 2-1 • | 1-2 | 3-2 | 0-1 | 2-1 • | 1-2 • | |
| 6 | FARUL • CONSTANȚA | A | 0-0 • | 4-2 | 1-0 • | 4-0 | 1-2 | | 3-1 • | 1-0 | 2-1 | 2-0 | 3-0 • | 0-0 • | 0-2 | 1-1 • | 4-0 • | 3-1 | 6 |
| | | D | 0-0 | 1-1 • | 2-1 | 2-2 • | 3-2 • | | 1-4 | 1-2 • | 0-2 • | 1-2 • | 0-1 | 0-3 | 3-1 • | 0-2 | 0-4 | 2-3 • | |
| 7 | F.C. ARGEȘ • PITEȘTI | A | 1-0 • | 3-0 | 6-1 | 0-0 • | 2-1 | 4-1 | | 3-1 | 3-0 | 3-1 • | 1-3 | 2-2 • | 1-2 • | 3-1 • | 2-2 | 3-2 • | 10 |
| | | D | 2-1 | 1-2 • | 1-2 • | 2-2 | 1-4 • | 1-3 • | | 0-2 • | 2-4 • | 0-1 | 0-1 • | 2-3 | 0-0 | 1-1 | 1-1 • | 0-3 | |
| 8 | JIUL • PETROȘANI | A | 3-0 | 2-1 | 2-1 | 2-1 • | 1-0 • | 2-1 • | 2-0 • | | 2-0 • | 2-0 | 1-1 • | 0-0 • | 1-0 | 1-0 • | 1-1 | 1-0 | 7 |
| | | D | 3-0 • | 0-2 • | 0-3 • | 1-1 | 2-5 | 0-1 | 1-3 | | 0-1 | 1-3 • | 3-4 | 1-0 | 1-2 • | 1-4 | 0-1 • | 0-1 • | |
| 9 | PETROLUL • PLOIEȘTI | A | 1-0 | 0-3 • | 2-1 | 2-2 • | 1-1 • | 2-0 • | 4-2 • | 1-0 | | 2-1 | 2-0 • | 2-0 | 0-0 | 2-2 | 3-2 • | 1-2 • | 13 |
| | | D | 0-0 • | 1-2 | 0-2 • | 0-0 | 0-1 | 1-2 | 0-3 | 0-2 • | | 1-3 • | 0-1 | 3-4 • | 0-1 • | 3-2 • | 1-2 | 1-1 | |
| 10 | POLITEHNICA • IAȘI | A | 4-1 | 3-0 • | 1-0 • | 1-0 • | 3-0 | 2-1 • | 1-0 | 3-1 • | 3-1 • | | 0-0 | 3-0 | 1-2 • | 0-2 | 1-1 | 2-1 • | 12 |
| | | D | 0-3 • | 0-1 | 0-2 | 0-1 | 1-1 • | 0-2 | 1-3 • | 0-2 | 1-2 | | 1-2 • | 1-0 • | 1-2 | 1-2 • | 0-2 • | 2-4 | |
| 11 | RAPID • BUCUREȘTI | A | 1-1 • | 2-0 | 3-0 | 1-0 • | 1-2 • | 1-0 | 1-0 • | 4-3 | 1-0 | 2-1 • | | 2-0 | 3-3 | 3-2 • | 1-0 • | 1-2 • | 2 |
| | | D | 0-2 | 1-1 • | 1-1 • | 1-3 | 2-0 | 0-3 • | 3-1 | 1-1 • | 0-2 • | 0-0 | | 1-0 • | 1-1 • | 0-0 | 0-1 | 1-1 | |
| 12 | STEAGUL ROȘU • BRAȘOV | A | 1-0 • | 4-1 | 3-1 • | 2-1 • | 2-1 | 3-0 | 3-2 | 0-1 | 4-3 • | 0-1 • | 0-1 • | | 4-2 | 1-1 • | 3-0 | 1-0 | 8 |
| | | D | 0-3 | 1-1 • | 1-3 | 0-4 | 0-1 • | 0-0 • | 2-2 • | 0-0 • | 0-2 | 0-3 | 0-2 | | 0-0 • | 2-1 | 0-1 • | 1-3 • | |
| 13 | STEAUA • BUCUREȘTI | A | 10-1 | 1-0 • | 1-1 • | 8-0 | 2-3 | 1-3 • | 0-0 | 2-1 • | 1-0 • | 2-1 | 1-1 • | 0-0 • | | 2-1 | 4-1 • | 2-4 | 3 |
| | | D | 2-0 • | 3-1 | 1-2 | 0-2 • | 1-0 • | 2-0 | 2-1 • | 0-1 | 0-0 | 2-1 • | 3-3 | 2-4 | | 0-2 • | 0-1 | 1-2 • | |
| 14 | „U" • CLUJ | A | 2-0 • | 0-0 | 3-3 | 4-0 • | 1-0 | 2-0 | 1-1 | 4-1 | 2-3 • | 2-1 • | 0-0 | 1-2 | 2-0 • | | 1-1 • | 0-2 • | 11 |
| | | D | 0-0 | 0-1 • | 0-2 • | 1-2 | 2-1 • | 1-1 • | 1-3 • | 0-1 • | 2-2 | 2-0 | 2-3 • | 1-1 • | 1-2 | | 1-1 | 1-3 | |
| 15 | UNIVERSITATEA • CRAIOVA | A | 2-1 • | 3-0 • | 2-0 • | 2-1 | 1-2 • | 4-0 | 2-2 | 1-0 • | 2-1 | 2-0 • | 1-0 | 1-0 • | 1-0 | 1-1 | | 4-1 | 4 |
| | | D | 0-2 | 0-0 | 2-1 | 0-2 • | 1-2 | 0-4 • | 1-1 • | 1-1 | 2-3 • | 1-1 | 0-1 • | 0-3 | 1-4 • | 1-1 • | | 1-2 • | |
| 16 | U.T.A. • ARAD | A | 1-0 | 6-2 • | 2-0 | 1-0 | 2-1 • | 3-2 • | 3-0 | 1-0 • | 1-1 | 4-2 | 1-1 | 3-1 • | 2-1 • | 3-1 | 2-1 • | | 1 |
| | | D | 2-2 • | 0-1 | 1-0 • | 1-2 • | 0-6 | 1-3 | 2-3 • | 0-1 | 2-1 • | 1-2 • | 2-1 • | 0-1 | 4-2 | 2-0 • | 1-4 | | |

# METALUL BUCUREȘTI — CAMPIOANĂ REPUBLICANĂ LA JUNIORI

## DE LA 0-1 LA 3-1, ÎN REPRIZA A II-a

*Inclusă în programul celor trei partide de duminică, de pe stadionul Dinamo, finala campionatului republican al juniorilor și școlarilor s-a bucurat de o mare afluență de spectatori, dornici cu toții să urmărească și această rundă decisivă pentru desemnarea celor mai bune „speranțe" ale fotbalului nostru. Cele două echipe* — Metalul București și C.F.R. Timișoara — *aflate în duelul pentru titlu, n-au înșelat așteptările numerosului public, ce umplea tribunele din șos. Ștefan cel Mare. Prin fazele de atac realizate, prin ritmul debordant imprimat jocului, prin ardoarea cu care au luptat, ca și prin finețea tehnică (în special a metalurgiștilor bucu-*

**METALUL BUCUREȘTI—C.F.R TIMIȘOARA 3—1 (0—1)**

**AU MARCAT :** Balogh (min. 22), Savu (min. 41), Stan (min. 54), Trandafilon (min. 72).

**METALUL :** Bucaru — Rădulescu, Marin, Zane, Sandu — Minculescu, Matei — Savu, Stan, Mateescu, Trandafilon.

**C.F.R. :** Așa — Julean, Popovici, Giurgiu, Damșa — Lugojan, Sterie — Voicău, Balogh, Dăiescu (min. 50 Todea), Belanov (min. 53 Avramovici).

A arbitrat N. Cursaru (Ploiești).

*rești), cele două echipe au smuls meritate aplauze la „scenă deschisă".*

*Chiar din primul minut, Metalul inițiază atacuri în valuri spre poarta timișorenilor, dar robusta apărare a acestora le respinge cu mult calm. Bucureștenii obțin cornere după cornere (care și ele contau, în caz de egalitate), dar nu pot străpunge zidul defensiv creat de* Julean, Popovici, Lugojean *și* Giurgiu *și — în ultimă instanță — de talentatul portar* Așa. *Un șut puternic al lui* Sandu Gabriel *greșește cu puțin ținta, altul al lui* Matei *este oprit chiar pe linia porții, iar lovitura liberă executată de neobositul* Rădulescu *„rade" bara transversală. CFR. Timișoara ripostează prin contraatacuri derutante și, în plină dominare a bucureștenilor, reușește să le surprindă apărarea — prea mult avansată — înscriind primul gol (min. 22), prin* Balogh.

*Mult dorita egalare vine în primul minut al celei de a doua reprize, din perfecta colaborare a lui* Stan *cu* Savu, *ultimul înscriind plasat, după ce driblase și pe portarul ieșit în întîmpinare. Tempo-ul de joc devine din ce în ce mai accelerat, datorită demarajelor pe tușă ale lui* Trandafilon *și „un-doi"-urilor realizate de* Stan, Savu Matei *și* Mateescu. Alte două goluri, fatale pentru timișoreni, cad în min. 54 (autor : Stan Gabriel) *și în min.* 72 (Trandafilon). *Atacul ceferist, împrospătat prin aducerea lui* Todea *și* Avramovici, *a luptat pînă la ultimul minut ca să refacă handicapul, dar* Sterie *și* Todea *pierd ocazii bune în fața porții lui* Bucaru.

★

*La terminarea partidei secretarul general adjunct al F.R.F.,* Ion Alexandrescu, *a înmînat echipei Metalul o frumoasă cupă de argint și medaliile, iar vicecampionilor timișoreni, diplomele de onoare.*

**AL. VIDRAN**

**Balogh (C.F.R. Timișoara) înscrie primul gol al finalei campionatului național de juniori.**

## UN TITLU PE DEPLIN MERITAT

**Înființată în 1947, ca asociație sportivă a Sindicatului metalo-chimic, echipa Metalul s-a plasat, de la început, în fruntea seriei a doua la Divizia B. După un an (1948), ea a fost promovată în Divizia A, unde și-a făcut un scurt stagiu.**

**Pentru a avea de aici înainte o comportare cît mai constantă, Metalul și-a creat o pepinieră proprie — de copii și juniori — crescîndu-și singură jucătorii de care avea nevoie. Conducerea tehnică a acestui eșalon de începători a fost preluată de** Leon Lazăr, **fost jucător al primei echipe. Legat cu mii de fibre de clubul unde activase devotat muncii de inițiere și pregătire a micilor fotbaliști, noul antrenor a depistat cu ochi siguri numeroase talente, cu care a alimentat prima formație a Diviziei B. Mulți jucători au fost ridicați de el pînă la loturile republicane de juniori, de unde au fost trecuți și în echipe din prima divizie. Ultimii :** Naom **la Steaua, Olteanu la Steagul roșu etc.**

**În 1969, juniorii Metalului au ajuns pînă în turneul final al campionatului republican respectiv, pentru ca anul acesta, eliminînd rînd pe rînd echipe valoroase, să ajungă în finala acestei competiții.**

**Echipa, formată din jucători între 16 și 19 ani, și-a dobîndit o mare omogenitate în joc și o perfectă sudură a compartimentelor. Din lot fac parte și unele individualități bine conturate :** Rădulescu, Sandu Gabriel, Savu Mircea, Mateescu Ion, Stan Gabriel, Trandafilon Gh. — **care se încadrează de minune în jocul de echipă.**

**Datorită seriozității cu care abordează pregătirea, ca și vieții sportive dusă de juniorii Metalului, ei se văd acum, pentru prima oară, încoronați cu titlul de campioni ai țării.**

### LOTUL CAMPIONILOR REPUBLICANI

**BUCARU Vasile — născut la 20 septembrie 1952 — înălțime 1,74 m, greutate 70 kg ; RĂDULESCU Alexandru — 28 noiembrie 1951 — 1,75 m — 68 kg ; MARIN Eugen — 14 iunie 1953 — 1,73 m — 59 kg ; ZANE Nicolae — 23 iunie 1952 — 1,72 m — 61 kg ; SANDU Gabriel — 7 noiembrie 1952 — 1,78 m — 64 kg ; MINCULESCU Constantin — 23 mai 1952 — 1,77 m — 64 kg ; MATEI Alexandru — 12 aprilie 1952 — 1,64 m — 57 kg ; SAVU MIRCEA — 3 iunie 1952 — 1,75 m — 64 kg ; STAN Gabriel — 25 iunie 1952 — 1,72 m — 64 kg ; MATEESCU Ion — 25 decembrie 1952 — 1,74 m — 59 kg ; TRANDAFILON Gheorghe — 29 iunie 1953 — 1,75 m — 63 kg ; SAVA Dumitru — 14 mai 1952 — 1,68 m — 60 kg ; MORARU Gheorghe — 25 februarie 1952 — 1,71 m — 60 kg ; VIȚĂ Vasile — 3 ianuarie 1953 — 1,74 m — 62 kg ; MINCULESCU Petre — 19 februarie 1954 — 1,74 m — 64 kg ; MIHALACHE Stan — 22 februarie 1953 — 1,74 m — 60 kg ; ATIAS Valentin — 23 ianuarie 1953 — 1,67 m — 50 kg.**

# LA CAPĂTUL CELOR 2347 DE MECIURI

Ne găsim astăzi — ținînd seama de structura calendarului competițional intern — la capătul unui an de activitate oficială a juniorilor și școlarilor, care marchează în mod normal absolvirea unei noi etape din cuprinsul ciclului de pregătire a acestora. Prilej potrivit, socotim noi, pentru a încerca o scurtă privire retrospectivă cu caracter analitic asupra unor probleme legate de întrecerea tinerilor fotbaliști. Dar mai întîi, însă, cîteva date statistice de ansamblu.

### REALITĂȚI CARE SE ÎNSCRIU CU MAJUSCULE

În cadrul celei de-a 25-a ediții a campionatului republican de juniori — încheiată cu victoria echipei Metalul București, au participat 198 de echipe, organizate în 14 serii — cuprinzînd un număr de aproximativ 4.000 de jucători care și-au disputat întîietatea pe parcursul a 2.347 meciuri — echivalînd cu un număr de peste 3.000 ore timp efectiv de joc — în cursul cărora s-au marcat aproape 10.000 de goluri ! Cifre într-adevăr impresionante, care indică un salt nu mai puțin impresionant pe calea asigurării unei baze de masă corespunzătoare cerințelor dezvoltării fotbalului nostru la nivelul superior al valorilor internaționale.

Referindu-ne acum la competiția în sine, remarcabil ni se pare desigur nu numai numărul mare al participanților — amintit mai sus — ci și regularitatea desfășurării campionatului, cadrul organizatoric-material al instruirii, simțitor îmbunătățit față de anii precedenți, ca și interesul acordat într-o măsură mai mare pregătirii în condițiile unei juste atitudini de performanță. Dar, departe de a fi epuizat prezentarea unor realizări — de la an la an mai bogate — în munca de formare a viitorilor fotbaliști, analiza activității acestora ne oferă și prilejul unor confruntări de opinii și a unor aprecieri la capătul unei noi etape în cadrul căreia jocul constituie, așa după cum este și normal, principalul mijloc de pregătire.

### DE LA FORMULA COMPETIȚIONALĂ, LA COMPORTAREA ECHIPELOR ÎN SERII

Arătam nu de mult, cu ocazia unei anchete organizată de revista noastră, la care a participat un mare număr de antrenori cu recunoscută experiență în munca de formare a jucătorilor, că **în sistemul actual de desfășurare campionatul juniorilor și școlarilor favorizează existența unui pronunțat decalaj valoric între un grup de 10—30 de echipe și restul,** ceea ce făcea la un moment dat ca însăși noțiunea de întrecere cu caracter republican să-și piardă conținutul și sensul ei real. Și aceasta cu atît mai mult, cu cît participarea celor 36 de centre de fotbal, în cadrul cărora activitatea de bază era concentrată în mare măsură în jurul echipelor de juniori — constituia o concurență practic foarte greu de echilibrat. Privind clasamentele finale — acum după consumarea celor 2.347 partide oficiale ale anului competițional 1969—1970, constatăm că **aprecierea privind marea diferențiere valorică a participanților s-a confirmat întru totul.** Formații ca Penicilina Iași, Rarăul Cîmpulung, Metalul Buzău, Marina Mangalia, Petrolul Berca, I.C.A.B. Arcuda, Minerul Ghelar, C.I.L. Gherla, Viitorul Gheorghieni ca să citățm numai o infimă parte din categoria celor peste 100, situate sub nivelul cerințelor unei competiții republicane, au semnat o prezență cu totul anodină în confruntarea din serii oferind adversarelor din prima jumătate a clasamentelor — evident numai în folosul acestora — prilejul unor experimente pe tema eficacității și a realizării unor scoruri record.

Dacă în ceea ce privește echipele destinate să asigure condiția cantitativă a campionatului, anticipările nu au fost cîtuși de puțin infirmate, să vedem care a fost comportarea celorlalte, față de care pretențiile noastre se cereau împlinite în raport cu condițiile organizatorice și materiale asigurate în vederea unei pregătiri superioare. Prima constatare și poate cea mai semnificativă în privința dimensionării calitative a muncii antrenorilor respectivi este aceea că **PATRU DIN FORMAȚIILE CIȘTIGĂTOARE DE SERII** (Sc. sportivă Sibiu, Olimpia Satu Mare, C.F.R. Timișoara și Metalul București — **ultimele două chiar finaliste ale competiției) NU SÎNT REPREZENTANTE ALE UNOR CENTRE DE FOTBAL !** În același timp **echipe** ca acele ale unor cluburi și asociații **care își făuriseră o adevărată tradiție prin prezența lor la lupta finală a celor mai buni (Farul Constanța, Dinamo București, Petrolul Ploiești, Progresul București, F. C. Argeș, Crișul Oradea, s-au situat undeva la diferite distanțe de cîștigătorii de serii,** ca să nu mai vorbim de altele cum ar fi Dunărea Calafat, Mureșul Deva, Olimpia Giurgiu, Pecica Mihai Viteazu sau Tg. Ocna — **echipe reprezentînd centre de fotbal — a căror clasificare în cea de-a doua jumătate a clasamentului ar putea constitui un motiv justificat de îndoială asupra seriozității cu care antrenorii respectivi și-au onorat obligațiile profesionale.**

A doua remarcă, nu mai puțin interesantă, este aceea **că o serie de formații ca Steaua, Universitatea Craiova, C.F.R. Timișoara (toate fără nici o înfrîngere în serii), Rapid, Centrul 23 August, Universitatea Cluj, Steagul roșu, Olimpia Satu Mare, precum și campioana „en titre" Metalul București au dovedit în general o comportare constant bună,** echilibru în structura de echipă și conștiinciozitate în pregătire, ceea ce le-a permis să se detașeze de restul partenerelor de întrecere **contribuind prin valoarea spectacolului oferit, la creșterea interesului pentru competiție și la cultivarea unui mediu favorabil unei adevărate atitudini de performanță sportivă.**

### TURNEUL FINAL, OBIECTUL UNOR CRITICI ÎNDREPTĂȚITE

Dacă formula de organizare a campionatului republican de juniori a suscitat pînă acum numeroase discuții, aceea a turneului final — (care de fapt trebuia să constituie o soluție cît mai echitabilă în ceea ce privește stabilirea echipei campioane) — a fost și continuă să fie, chiar și după consumarea finalei, obiectul unor critici pe care le apreciem în general întemeiate. Este adevărat că, așa după cum spunea și antrenorul federal prof. Constantin Ardeleanu, au existat întotdeauna — chiar și anul trecut — **nemulțumiri în ceea ce privește sistemul de desfășurare a întrecerilor finale, cu participarea cîștigătorilor de serii.** Dar, făcînd abstracție de nemulțumirea, să spunem explicabilă prin prisma unui subiectivism propriu echipelor învinse, nu trebuie să trecem cu vederea **preocuparea aproape generală de căutare a celor mai echitabile soluții,** pe care **o manifestă întotdeauna toți cei direct interesați în disputa pentru stabilirea unei juste ierarhii competiționale.** În ceea ce ne privește, pornind de la principiul de bază că jocul constituie principalul mijloc de pregătire și considerînd că într-un sistem eliminatoriu nu poate fi exclusă posibilitatea unui accident, (chiar în cazul celor mai bune formații) **formula competițională a turneului final asupra căreia opiniam pentru viitor și care de altfel a întrunit și cele mai multe aderiuni din partea tehnicienilor noștri este aceea a grupelor în cadrul cărora fiecare participant să se poată califica într-o etapă superioară pe baza punctelor adiționate într-un anumit număr de jocuri.** Sîntem, de asemenea, de părere că **nici sistemul folosit pentru departajarea echipei cîștigătoare în caz de egalitate (acela al raportului de cornere) nu este cel mai echitabil chiar dacă acesta este folosit în cadrul unor turnee internaționale cum ar fi cel de la Cannes.** Și pentru a argumenta această poziție vom folosi exemple culese chiar din evoluția și comportarea echipelor în actualul turneu final, cînd **jucătorii acționînd sub presiunea gîndului eliminării echipei lor și a cornerofobiei au renunțat cu destulă ușurință la fotbalul adevărat, folosind cu precădere mijloace antijoc, preocupați fiind nu de construcția unor acțiuni proprii, ci mai degrabă de intenția împiedicării adversarului să joace.** Am avut prilejul să asistăm la scene în care jucătorii săreau în sus de bucurie la realizarea unei lovituri de colț (uitînd de sensul real al jocului) transferînd astfel printr-o bizară accepțiune a luptei sportive, ideea întrecerii pe goluri, în domeniul aceleia pe cornere ! **Socotim, desigur, formula de desfășurare a turneului final din acest an un simplu experiment al cărui efect practic va trebui să ducă la renunțarea folosirii sale în viitor.** În rest, actuala ediție a campionatului de juniori — faza finală — a întrunit numai aprecieri încadrate la superlativ : organizare impecabilă, terenuri de joc excelente, arbitraje corespunzătoare, atmosferă de perfectă disciplină (nici un jucător eliminat de pe teren!), partide echilibrate. Dovada cea mai grăitoare că activitatea de făurire a schimbului de mîine a fotbalului nostru este pe un drum bun.

### MAEȘTRI ȘI UCENICI

Nu putem încheia scurta trecere în revistă a competiției juniorilor și școlarilor fără a aminti, în încheiere, pe cîțiva dintre făurarii viitoarelor generații de fotbaliști și produsele cele mai bune ale muncii lor de instruire și educație. Antrenori ca : **Lazăr Leon, Ion Costea, Silviu Avram, I. Dungu, I. Voinescu, Gh. Opriș, M. Birzan,** și **V. Gain** formează, alături de alți atîția numeroși anonimi de pretutindeni înregimentați cu pasiune în școala nouă a fotbalului nostru, **un detașament de cadre capabile să transfere cu pricepere, la scara viitorului, propria lor măiestrie acelora care astăzi încă ucenici, țintesc spre porțile afirmării de mîine.**

Jucători ca : **Stan Gabriel,** (Metalul București) **Damșa, Sterie** (C.F.R.T.), **Dănilă** (Politehnica Iași), **Eftimescu, Mulțescu, Sebe** (Steaua), **Orășeanu, Iordan, Gross** (Rapid), **Sumulanschi, Ailenei, Carabulea** (Centrul 23 August), **Coca, Mureșan,** (Universitatea Cluj), astăzi încă promisiuni încurajatoare, vor putea deveni mîine jucători adevărați și valori sportive numai în măsura în care talentul lor va fi dublat de hărnicie, perseverență și modestie.

**Mihai IONESCU**

# U.R.S.S.,

## CEA MAI BUNĂ DEMONSTRAȚIE A JOCULUI CU „LIBERO"

Echipa Uniunii Sovietice și-a confirmat încă o dată locul fruntaș în fotbalul mondial, ajungînd — la o nouă ediție a turneului final — într-o fază superioară a competiției. În serie a început printr-un 0—0 cu Mexic (rezultat care prin el însuși nu spune prea mult, dar relevă capacitatea jucătorilor sovietici de a face față unor condiții speciale, dificile : debut la altitudine maximă, la cele 35 de grade ale orei 12, în ambianța aproape fanatică a lui „Azteca" din ziua inaugurală, contra echipei țării gazdă). Clasa reală a fotbalului sovietic s-a relevat contra Belgiei (4—1), partida ultimă din grupă (2—0 cu Salvador) fiind tratată ca o formalitate.

Echipa lui Kacialin s-a prezentat, în general, ca **un mecanism bine pus la punct, fiind alcătuită din jucători de valoare apropiată, conștiincioși în îndeplinirea sarcinilor de joc, bine pregătiți atletic, activi în toate momentele partidei.** În ansamblu, o „echipă de competiție", impresionantă mai mult prin regularitatea sa, prin uniformitatea randamentului, decît prin spiritul creator, prin inovație. Un anumit **schematism în joc** a constituit handicapul fotbaliștilor sovietici (cel puțin pe planul impresiei generale) în comparație cu alte echipe ajunse în faza „sferturilor" ; după cum și ei ni s-au părut deficitari în organizarea ofensivă a jocului, pe care n-au onorat-o decît în fața Belgiei, cînd echipa U.R.S.S. a marcat 4 goluri excepționale. Ineficacitatea din fața Mexicului și — mai ales — Uruguayului (cînd sovieticii meritau, după joc, calificarea în semifinală, pierzînd-o pînă la urmă prin neatenția arbitrului olandez Van Ravens) se poate explica și prin **absența unui vîrf de atac veritabil,** de genul Streltov, pe care Kacialin nu-l mai găsește nici în **Bișevei,** nici în **Evriujihin,** cu toată clasa reală a acestora.

Alți jucători notabili din această formație : portarul **Kavazașvili** (un singur gol în 4 meciuri, pentru că pe cel primit de la uruguayeni nu-l socotim) ; „libero"-ul de clasă mondială **Șesternev,** impresionant prin plasament și prin mobilitatea pe care n-ai bănui-o la fizicul său gigantic ; **Muntean,** un om de mijlocul terenului, cu mare rază de acțiune, dar prea dispus să facă el totul în echipă ; **Asatiani,** tehnic, cu bună înțelegere a jocului, poate puțin cam lent pentru jocul modern. Oarecum discordantă cu evoluția generală a echipei, tendința unor apărători de a folosi în principal forța corporală ca armă în duelurile cu atacanții adverși, deși au și alte „atout"-uri mai specifice jocului (viteză, detentă, mobilitate).

În orice caz, un lucru e cert : U.R.S.S. a fost exponenta cea mai tipică a jocului cu „libero" pe care l-a putut demonstra atît de bine în primul rînd grație clasei lui Șesternev, care, în acest rol, începe să-l depășească pe primul mare interpret mondial al acestui rol, italianul Picchi.

**FORMAȚIA DE BAZĂ : Kavazașvili — Șesternev — Afonin, Dzodzuașvili, Kapiciniî, Hurtsilava — Muntean, Asatiani — Bișoveț, Evriujihin, Hmelnițchi.**

**AU MAI JUCAT : Logofăt, Lovcev, Nodia, Puzaci, Kiselev, Serebreanikov.**

**AU MARCAT : Bișoveț (3), Muntean, Asatiani.**

# MEXIC,

## O ECHIPĂ, ÎN PRIMUL RÎND, GAZDĂ..

Așa cum se întîmplă de obicei cu echipele gazdă ale turneului final (exemplele precedente, Suedia, Chile, Anglia chiar, sînt elocvente), Mexicul a fost beneficiar, sub raportul performanței finale, al unor împrejurări favorabile, decurgînd nu numai din avantajul perfectei adaptări la condițiile de viață, ci și din suportul maximal al tribunelor, dintr-o anumită indulgență a arbitrilor pentru ospitalierii amfitrioni.

La o analiză obiectivă, echipa gazdă n-a fost numai **cea mai slabă dintre cele 8 calificate în sferturi, dar a practicat un fotbal de o calitate, de o concepție, inferioară altor echipe prezente la turneul final și eliminate în serie.** Convingerea că echipa lui Raul Cardenas n-ar fi depășit faza grupelor, oriunde în altă parte s-ar fi disputat turneul, e împărtășită de toți observatorii străini. Fotbalul practicat de mexicani e simplist, se bazează pe oarecare viteză, pe o tehnicitate de nuanță sud-americană, fără virtuozitate însă, fără inventivitate. Reprezentativa mexicană ar putea fi comparată cu o echipă națională de a treia categorie europeană, în orice caz sub nivelul Belgiei, Suediei, României, Bulgariei, Cehoslovaciei, ca să numin numai echipe de pe bătrînul continent, și care n-au reușit la „Mundial '70" calificarea în sferturi, obținută de Mexic. De altfel, țara gazdă a eliminat Belgia cu un 1—0, din penalti, oferit cadou de arbitrul Coerezza. În rest, a făcut un 0—0, concedat grațios de U.R.S.S., a întrecut Salvadorul (echipă cu totul sub clasa unui turneu final mondial), pentru ca apoi, la primul examen mai pretențios, în fața Italiei, să piardă net cu 1—4.

Singurul jucător cu clasă internațională al gazdelor este fundașul central **Pena.** Ceilalți sînt, cel mult, talentați dar săraci ca experiență, se vede că nu aparțin unui fotbal cu tradiție. O mențiune pentru portarul **Calderon,** extremul dreapta **Valdivia** și mijlocașul **Munguia.**

**FORMAȚIA DE BAZĂ : Calderon — Vantoira, Pena, Guzman, Perez — Munguia, Gonzalez, Pulido — Valdivia, Fragoso, Padilla.**

**AU MAI JUCAT : Velarde, Lopez, Hernandez, Borja, Basagurren.**

**AU MARCAT : Valdivia (2), Fragoso, Basagurren, Pena, Gonzalez.**

# PERU,

## PREDILECȚIE PENTRU OFENSIVĂ, PENTRU FOTBALUL SPECTACOL

Dacă ar fi să alcătuim un clasament al predilecției pentru ofensivă, pentru fotbalul de dragul fotbalului, al golului, Peru ar merita — fără prea multă discuție — locul secund după Brazilia.

Celebrul *Waldir Pereyra „Didi"* a pus ceva din spiritul fotbalului brazilian în munca depusă cu cvasi-anonimii jucători peruvieni și a reușit să prezinte, la Leon și Guadalajara, o echipă care — prin calitățile individuale ale componenților săi, prin pofta lor de atac — și-a cucerit numeroase simpatii.

Peru — se poate spune — a fost echipa care *pentru bucuria sa de a marca un gol, a acceptat și... bucuria adversarului de a-i perfora propria poartă!* Echipă de moral, bine dotată fizic, Peru a realizat 3—2 în fața Bulgariei după ce era condusă cu 2—0, performanță însemnată într-un turneu final de C.M., marcînd toate cele trei goluri în 40 de minute, după pauză. Elocvent este și următorul rezultat al echipei lui Didi (3—0 cu Maroc, din nou trei goluri în repriza secundă!), mai ales dacă ținem cont că R.F.G. s-a chinuit cu marocanii, bătîndu-i doar cu 2—1 (după 0—1!) și cu golul victoriei în minutul 80, iar bulgarii n-au făcut decît meci nul cu reprezentanta Africii. Însăși cele două goluri marcate Braziliei (2—4 în sferturi de finală) califică elogios comportarea acestei echipe care prin întreaga sa comportare, prin jocul său spectaculos, și-a onorat prezența.

Compartimentul cel mai bun al echipei: *atacul, care joacă în mare viteză, combină orientat pe poartă, are o tehnicitate aproape... braziliană și — mai ales — posedă o armă de mare eficacitate : „un-doi"-ul.* Vedetele echipei peruviene sînt atacanții *Cubillas, Sotil* și *Gallardo,* jucători de valoare mondială, iuți, inventivi, subtili în gîndirea fazei. Clasă certă au, de asemenea, apărătorul *Fuentes* și mijlocașul *Mifflin.*

**Teofilo Cubillas, unul din cei mai eficace atacanți din echipa peruviană.**

**FORMAȚIA DE BAZĂ : Rubinos — Campos, De la Torre, Chumpitaz, Fuentes — Mifflin, Chalie — Sotil, Perico Leon Cubillas, Gallardo.**

**AU MAI JUCAT : Baylon, Gonzalez, Cruzado, Cachito Ramirez, Fernandez.**

**AU MARCAT : Cubillas (5), Gallardo (2), Chumpitaz și Chalie.**

# CEILALȚI ACTORI AI TURNEULUI FINAL

### CEHOSLOVACIA

Echipa lui Marko se bucura, în săptămînile premergătoare turneului final, de aprecieri din cele mai bune (pe baza performanțelor sale anterioare) și nu puțini erau specialiștii care o socoteau una din pretendentele cele mai autorizate la calificarea în sferturi. În jocurile grupei, cehoslovacii au dovedit că au un fotbal valoros, dar au fost „trădați" de concepția lor asupra pregătirii. Timp de aproape 3 săptămîni, la Guadalajara, ei au făcut doar antrenamente lejere, jocuri de durată redusă, între ei, nesusținînd nici un meci public, nici un joc de pregătire cu vreo formație locală. Din această cauză, adaptarea echipei la condițiile specifice turneului final a fost total deficitară, în fiecare meci cedînd fizic în a doua repriză. Așa s-a întîmplat mai ales cu Brazilia și România (în ambele jocuri, cehoslovacii au condus în primele minute). Pregătirea fizică a acestei formații s-a îmbunătățit prin însăși participarea la turneu, ceea ce s-a repercutat pozitiv asupra comportării sale din al treilea joc, cel cu Anglia, cînd a jucat de la egal la egal cu deținătorii titlului mondial, de care a fost învinsă printr-un penalti nejust acordat de arbitrul Machin. Cei mai buni jucători ai echipei : **Dobias, Petras, Hagara, Viktor.** Au decepționat, în schimb, **Adamec** și, mai ales, **Kvasnak.** Media de vîrstă destul de ridicată a acestei echipe a fost o chestiune care a influențat negativ adaptarea ei ca și prezentarea de ansamblu sub raport fizic.

### BELGIA

Evoluție cenușie, sub nivelul unui prestigiu cîștigat anterior. A avut lacune de pregătire, care au dezlănțuit o aspră campanie de presă, în țară, împotriva antrenorului Goethals. A practicat, totuși, un fotbal mai bun decît cel al Mexicului și merita calificarea înaintea echipei gazdă, de care a fost întrecută printr-un penalti nedrept. Vedetele echipei, **Van Moer, Van Himst,** decepții. Lacuna principală : joc lent, condiție fizică precară. A jucat un 4—3—3 destul de rigid.

### SUEDIA

Cum era de așteptat, formația scandinavă a avut cel mai mult de suferit de pe urma căldurii. A practicat un joc care s-a dorit ofensiv, acțiunile de atac ale suedezilor au purtat amprenta unei simplități care nu putea pune probleme, în seria respectivă, unor adversari care excelau tocmai prin apărare, ca Italia și Uruguay. Nici marea vedetă a acestei echipe, **Kindvall,** n-a strălucit în aceste condiții și astfel Suedia n-a marcat decît două goluri în trei partide, dintre care unul (cel din fața Uruguay-ului) este suspect de a fi înscris după timpul regulamentar. Dacă pot fi condamnați pentru acel 1—1 cu Israel, suedezii se pot totuși consola cu victoria asupra Uruguayului și cu... eliminarea prin rigorile golaverajului : 2—2 față de 2—1 al... învinșilor lor !

### BULGARIA

Comportare și rezultate sub toate previziunile. Într-o grupă în care li se acordau mari șanse de calificare, fotbaliștii bulgari au evoluat slab, pierzînd fără drept de apel în fața R.F.G. și Perului și terminînd la egalitate (1—1) cu Maroc, clasîndu-se astfel pe locurile 3—4, împreună cu formația nord-africană. Ca număr de goluri primite în grupă (9), Bulgaria s-a situat la egalitate cu Salvador, ceea ce dovedește că apărarea a fost unul din cele mai slabe compartimente ale formației lui Boșkov, demis de altfel din funcție la revenirea în țară. Singurul jucător care a corespuns : **Mitkov.** De nerecunoscut : portarul **Simeonov,** fundașul **Salamanov,** atacanții **Dermendjev, Iakimov, Asparuhov.**

### ISRAEL

Departe de a fi „calul de bătaie" al grupei, această echipă a reușit evoluții și rezultate apreciabile. Elocvente rezultatele de egalitate cu Suedia (1—1) și mai ales Italia (0—0), obținute ca urmare a unui joc tehnic, bine organizat, rapid. Este drept că în ambele jocuri fotbaliștii din Israel au fost dominați, dar meritele lor sînt incontestabile, pentru că au știut să se apere calm, bine grupat. În afara unor jucători ca **Spiegler** și **Spigel,** s-au mai făcut remarcați portarul **Wisocker,** fundașul **Schwegger** și atacantul **Feigenbaum.**

### MAROC

O echipă cu care s-a petrecut un fenomen invers celui remarcat la celelalte participante : evoluția sa a scăzut spre finalul competiției. În primul meci, cînd a impresionat prin jocul său rapid, ofensiv, Maroc a condus pînă în minutul 56 echipa care avea să termine pe locul 3 al campionatului mondial, cedîndu-i la limită, printr-un gol primit în minutul 80 ! Tehnică individuală bună. Atac uneori naiv. Cel mai bun jucător al echipei, portarul **Allal Kassou.**

### SALVADOR

A ajuns în turneul final prin grația... sistemului de organizare a preliminariilor. Are valoarea unei bune echipe din Divizia noastră secundă. N-a cunoscut la Ciudad de Mexico satisfacția golului, dar a cunoscut-o (dacă e o satisfacție...) pe aceea de a fi făcut o repriză egală cu echipa U.R.S.S.

**Apărătorii marocani (tricouri de culoare închisă) au ținut piept onorabilului cuplului Müller-Seeler.**

Pagină realizată de Radu URZICEANU

## DINTRE TOȚI CAMPIONII LUMII

# NUMAI PELE SE ANTRENEAZĂ!

**CORESPONDENȚĂ DIN BRAZILIA**

Deși au trecut atîtea zile de la **sosirea** echipei BRAZILIEI, festivitățile care au început la 25 iunie, în orașul **Brasilia**, continuă. **E greu** să evaluăm numărul persoanelor care au ieșit pe străzi la **Rio de Janeiro, Sao Paulo, Belo Horizonte** și **Santos** ca să-i primească pe jucători. Cînd vorbim de 5—6 **milioane** nu este nici o exagerare, deși ploaia a căzut din abundență pretutindeni. Școlile de samba, costumele carnavalești, steagurile multicolore au dat un aspect neobișnuit acestei primiri.

Chiar și președintele republicii, **Carastasu Medici**, cunoscut ca foarte sobru, a rupt protocolul și i-a îmbrățișat pe **Carlos Alberto**, pe **Pele**, pe **Tostao**, l-a sărutat pe **Americo** — maseurul — și... a bătut mingea cu nepoții săi și cu jucătorii, în ciuda celor 70 de ani, arătînd că știe să stăpînească balonul.

La **Rio de Janeiro**, drumul de la aeroport la hotel a durat 4 ore, într-o atmosferă de carnaval. Jucătorii erau obosiți ; ei călătoriseră de la **Ciudad de Mexico** la Brasilia, participînd la dejunul președintelui și sosind apoi la **Rio** în aceeași după masă. Posturile de televiziune, care zile în șir au transmis numai fotbal, au continuat, în rețea națională, să transmită primirea. **Sao Paulo** a făcut și el o primire triumfală. **Santos** la **fel.** Recepțiile, în diferite orașe continuă, căci fiecare autoritate, fiecare industrie vrea să-și manifeste admirația pentru echipa care a cucerit definitiv **„Cupa Jules Rimet"**.

Că jucătorii nu mai au nici o poftă de fotbal, fiind obosiți, este altă problemă. Viața internă a cluburilor continuă acum cu probleme mari. **Jairzinho** este în ceartă cu **Botafogo**, cerînd un contract pe sume uriașe. **Tostao** a ajuns greu la un **acord** cu **Cruzeiro** și clubul pretinde acum patru sute de mii de dolari pentru transfer, dacă nu realizează o înțelegere definitivă. Între timp, **Tostao** a plecat la Huston, unde va suferi o punctie la ochiul operat. **Rivelino** s-a însurat cu una din cele mai frumoase fete din cartierul **Bras** din **Sao Paulo** și, natural, nu are poftă de fotbal. Doar **Pele**, cu calmul și seriozitatea care îl caracterizează, a început antrenamentele cu **Santos.**

**„Viața continuă, trebuie să jucăm din nou, să ne pregătim pentru 1972, cînd primim aici cele mai bune echipe din lume"**, a declarat faimosul jucător.

— Vei juca în '74, l-am întrebat ?

**Pele** a surîs. **„Am 30 de ani, în 1974 fac 34. Sînunicul tricampion mondial. Patru nu ar fi prea mult ? Dar cine știe ? Poate e mai bine să avem răbdare să vedem ce se mai întîmplă pînă atunci"** a fost răspunsul prompt al jucătorului.

— Dar despre echipa României ce îmi spui ?

**— O echipă mare, luptătoare. Sătmăreanu și Dinu sînt doi jucători de valoare. Am în valiză un tricou al echipei României, și-l voi păstra cu multă atenție, în muzeul meu particular. Vreau să transmit poporului român, toată solidaritatea și simpatia mea pentru eforturile depuse în vederea unei recuperări rapide, în urma inundațiilor de care am aflat încă la Guadalajara.**

În legătură cu **Guadalajara**, prefectul orașului **Sao Paulo** a dat numele orașului mexican unui viaduct nou, în semn de recunoștință pentru modul cum s-au purtat locuitorii acelui oraș cu selecționata **Braziliei.**

*Sao Paulo—iulie*

**PEDRO VILLA**

**Pele (în mijloc) s-a smuls din euforia triumfului și s-a reîntors la fotbal.**

**Gerd Müller, într-o operațiune care se repetă de zeci de ori pe zi, acordarea de autografe.**

## GERD MÜLLER:

# „CA SĂ MARCHEZI ESTE SUFICIENT SĂ... TRAGI LA POARTĂ!"

Aflat în vacanță împreună cu familia **în localitatea Laigueglia** din **Italia**, golgeterul recentei ediții a C.M. din **Mexic**, vest-germanul **Gerd Müller**, a fost asaltat de ziariști cărora, în cadrul unui interviu improvizat, le-a răspuns la o serie de întrebări legate în special de eficacitatea actuală a înaintărilor.

Socotim interesant să prezentăm și noi cititorilor noștri o parte din acest interviu.

**I. : „De ce atacanții străini marchează mai multe goluri decît cei italieni ?".**

R. : „Nu există nici un secret care să-mi permită mie sau oricărui alt atacant să înscriu multe goluri : este suficient să tragi la poartă la momentul oportun ! Cred, totuși, că **Italia** nu dispune de atacanți cu mare personalitate, și cînd apare cîte unul, ca de exemplu **Riva**, apoi atunci toată echipa joacă pentru el. În consecință dacă adversarii reușesc să-l blocheze pe acesta, blochează întreaga echipă".

**I. : „Nu există alt motiv ? De ce Müller, deși absolut strict marcat de către adversari, reușește mereu să înscrie așa cum fac și alți jucători străini, ca spre exemplu suedezul Kindvall de la Feyenoord ?".**

R. : Și aici există o explicație. Înainte de toate în campionate nu există un exagerat tacticism, o exagerată mentalitate defensivă ca în **Italia** unde se ajunge pînă acolo încît să se discute și să se condiționeze un jucător de superclasă ca **Rivera**, care ar trebui lăsat liber să facă tot ceea ce crede ; fiind un „mare creier fotbalistic" nu poate deveni un rigid executor de ordine".

**I. : „Rivera este unul singur și raționamentul nu poate explica de ce în Italia golurile se dau cu... pipeta".**

R. : „O parte din vină o are și publicul. La noi spectatorii doresc să se distreze, să vadă goluri și spectacol indiferent de rezultatul obținut în final de echipa favorită. În **Italia**, în schimb, ca și în alte țări, suporterul vrea să vadă că echipa lui favorită cîștigă cu orice preț. Dacă nu se întîmplă acest lucru se petrec adevărate drame. Se pleacă de la ideea ca întîi să nu se piardă și după aceea să se cîștige, ceea ce este în antiteză cu adevăratul raționament fotbalistic. Pentru că rezultatul este atît de important, pe mulți atacanți — în momentul cînd ar trebui să tragă la poartă — îi cuprinde frica de a rata și renunță".

**I. : „Lucrul acesta nu se întîmplă și în campionatul vest-german ?"**

R. : „În mod cert nu ! Noi jucăm cu o mai mare libertate de acțiune, mai decontractați. Mie, spre exemplu, nu mi-e teamă deloc de ceea ce mi-ar spune antrenorul, publicul sau colegii de echipă atunci cînd ratez o ocazie favorabilă. Dacă greșesc șutul, nu-i nimic. Răbdare. În ocazia viitoare poate nu voi mai rata. Și nu este nimic mai rău pentru un fotbalist decît ca, intrînd pe teren, să știe că la prima greșeală toți îl vor apostrofa, îl vor fluiera, îi vor reproșa greșeala comisă. Acesta nu mai este fotbal, nu mai este sport, este dacă vreți, o tragedie".

# PROGRAMUL „CUPEI MĂRII NEGRE"

## SCURTĂ PREZENTARE A COMPETIȚIEI ȘI A ECHIPELOR

Ediția inaugurală a acestei importante competiții, stîrnește un viu interes printre amatorii de fotbal din **Odesa, Istanbul, Varna** și **Constanța**, orașe reprezentate prin **Cernomoreț, Fenerbahce, Cerno More** și **Farul**, echipe divizionare A, cu cărți de vizită remarcabile.

O dovadă a acestui interes o constituie asistența numeroasă prezentă la primele meciuri. La Varna, de pildă, jocul **Cerno More—Farul** a fost urmărit de peste 20 000 de spectatori, iar la Odesa partida **Cernomoreț—Cerno More** de 28 000 de spectatori ! Succesul de public nu trebuie însă să surprindă. Este vorba de orașe cu tradiție fotbalistică, pe de o parte ; iar pe de alta ele sînt legate de vechi legături sportive. Astfel, prima confruntare între selecționatele Odesei și Istanbulului a avut loc în 1927, iar în anii postbellici fotbaliștii din Odesa și Varna s-au întîlnit în 32 de meciuri. Prin crearea **„Cupei Mării Negre"** s-a acordat acestor întîlniri un caracter competițional oficial, cu regulament și calendar proprii, care prevăd anual jocuri tur-retur și răsplătesc echipa învingătoare cu o splendidă cupă de cristal.

Cine sînt cele patru participante ? Iată o scurtă prezentare a lor.

CERNOMOREȚ — echipa asociației sportive a Flotei maritime din bazinul Mării Negre — este una din revelațiile de dată recentă ale fotbalului sovietic. Formația din Odesa a ocupat locul 8 în campionat, iar cel mai valoros jucător al său este cunoscutul internațional **Parkuian** (27 ani) selecționat în lotul U.R.S.S. pentru C.M. din 1966 și 1970. Fundașii **Lisenko** și **Retko** sînt internaționali B, iar tinerii **Maslov, Sekes** și **Prokopenko** autentice speranțe.

FENERBAHCE, are o carte de vizită mai frumoasă : de 12 ori campioană națională și de 11 ori deținătoarea Cupei Turciei. Anul acesta, cu **Nunweiller III** și **Datcu** în echipă, Fenerbahce a cucerit din nou campionatul și va participa în Cupa campionilor. În rîndurile sale activează numeroși internaționali : **Erhan, Yilmaz, Can Bartu, Abdullah, Ozcan, Seref.** Fenerbahce este considerată una din cele mai populare echipe turce : are 2 milioane de simpatizanți și 30 000 de susținători activi !

CERNO MORE activează de 18 ani, fără întrerupere, în campionatul național bulgar, reușind întotdeauna să ocupe locuri onorabile : 2 în 1964, 3 în 1967/68, 4 în 1968/69, 5 în actualul campionat. Formația din Varna se mîndrește cu atacanții Gheorghiev și Mițev, selecționați în lotul pentru C.M. din Mexic.

Iar FARUL este cunoscut de cititorii revistei — echipă capricioasă, capabilă să facă meci nul acasă cu A.S.A. și să învingă la București pe Dinamo și Steaua.

Între trei din aceste patru echipe s-au și disputat cîteva meciuri în cadrul Cupei : **Cerno More—Farul 2—1 și 1—0, Cernomoreț—Cerno More 3—3 și 3—0,** astfel că în prezent clasamentul se prezintă astfel :

| | | | | | | | |
|---|---|---|---|---|---|---|---|
| 1. Cerno More | 4 | 2 | 1 | 1 | 6 | — | 7 5 |
| 2. Cernomoreț | 2 | 1 | 1 | 0 | 6 | — | 3 3 |
| 3. Fenerbahce | - | - | - | - | - | - | - - |
| 4. Farul | 2 | 0 | 0 | 2 | 1 | — | 3 0 |

Restul partidelor se vor disputa după următorul program : 6.VIII Farul—Cernomoreț ; 9.VIII Fenerbahce—Cerno More ; 20.VIII Cernomoreț—Fenerbahce ; 26.VIII Cerno More—Fenerbahce ; 29.VIII Farul—Fenerbahce ; 3.IX Fenerbahce—Cernomoreț ; 9.IX Fenerbahce—Farul ; 15.IX Cernomoreț—Farul.

**OCTAV CAPRIȚA**

# DE ICI, DE COLO...

**DINAMO MOSCOVA A LANSAT UN NOU GOLGETER**

Revelația campionatului **U.R.S.S.** este echipa **Dinamo Moscova**, care reușește să se impună în actuala întrecere cu o formație structural întinerită ; celebrul **Lev Iașin** mai apare din cînd în cînd alături de numeroșii debutanți ai primei garnituri. Sprijinit de o apărare foarte activă, constantă (a primit cel mai mic număr de goluri pînă în prezent), atacul se arată foarte eficace. Figura sa nr. 1 nu este, cum v-ați aștepta, internaționalul **Evriujihin** — titular al reprezentativei în Mexic — ci mai puțin cunoscutul **Kozlov. Rapid**, șuter excelent cu ambele picioare, tînărul înaintaș de la **Dinamo** a ajuns spaima portarilor. El nu numai că a reușit să urce pe primul loc al clasamentului golgeterilor ci este și autorul celor mai importante, pentru fixarea rezultatului final, goluri marcate de **Dinamo Moscova** în campionat. **Igor Netto**, cunoscutul fost internațional, apreciază — într-un articol apărut în revista de specialitate „Fotbal" — că **„Kozlov are toate șansele să egaleze și chiar să depășească performanțele predecesorilor lui, de specialitate, Streltov și Bișeveț".**

**CINE VOR FI SUCCESORII ?**

Numeroasele informații, reportaje, interviuri pe care le-am publicat după terminarea **„Mundialului"** dovedesc că grupul cel mai greu lovit de insuccesele din **Mexic** rămîne — ca de obicei — cel al selecționerilor. S-au anunțat demisiile sau demiterea selecționerilor **Boșkov, Marko,** sau posibilele părăsiri ale funcțiilor lor de către **Goethlas, Bergmark, Kacialin.**

Sigur că, acum, se discută cu aprindere soluțiile pentru lichidarea crizelor ivite în fruntea multor echipe naționale. Pentru selecționata bulgară se dă ca probabilă numirea vechiului selecționer **Crum Milev.** Federația din **Praga** a și comunicat, așa cum vă informam în numărul nostru trecut, numirea unui „triumvirat" pentru a gira funcțiile lui **Marko.** La **Bruxelles** nu se exclude soluția ca **Hofling** să preia echipa națională. Federația de fotbal a **Uniunii Sovietice** discută posibilitatea angajării unuia dintre renumiții specialiști brazilieni **(Zagallo, Aimoré Moreia, Didi)** în funcția de selecționer.

**BOGAT PROGRAM AL ECHIPEI ALGERIEI**

Federația algeriană a discutat, în cadrul unei reuniuni speciale a biroului ei, programul reprezentativei. Acesta cuprinde un turneu în **U.R.S.S.**, cu disputarea a patru întîlniri în perioada 1—15 septembrie, apoi meciuri cu selecționata de tineret a **Franței**, la **Paris** și **Alger**, cu echipele **Marocului** și **Etiopiei.**

# extern MAGAZIN extern

## CE AU CÎȘTIGAT ARBITRII MUNDIALULUI?

Această întrebare i-a fost pusă arbitrului elveţian **Rudolf Scheurer**, în cursul unei emisiuni televizate, de către ziariştii sportivi.

„Nu vă puteţi da seama ce imens dar au primit în Mexic, toţi arbitrii: cadoul unei prietenii totale, sincere. Niciodată în viaţa mea nu mi-aş fi putut închipui că un grup compus din oameni de atîtea naţionalităţi poate să realizeze, pe parcursul a cîtorva săptămîni, o atmosferă aşa de amicală, de unită. Zilele din Mexic, cu toate că erau dominate de emoţiile, de grijile partidelor dificile pe care le aveam de arbitrat, erau înseninate de prietenia noastră. Şedinţele de analiză a arbitrajelor au beneficiat totdeauna de o atitudine amicală, dezinteresată; observaţiile erau făcute cu bună intenţie, cu francheţe, sincer. Am sosit în Mexic din toate colţurile lumii şi ne-am despărţit ca un grup de mari amici", a declarat Scheurer.

## OPT FILME, ÎN AJUNUL FINALEI...

În cursul unei mese rotunde, organizată de **„Journal do Brasil"**, selecţionerul brazilian **Mario Lobo Zagallo**, a făcut o serie de interesante dezvăluiri asupra finalei C. M.

**„În fapt, a declarat Zagallo, finala s-a jucat în ajun. Şi iată cum: seara de sîmbătă 20 iunie am dedicat-o ultimei studieri a adversarului. Pentru aceasta am văzut opt filme cu ultimele jocuri ale echipei Italiei. Ne-am dat seama că punctul care trebuie hărţuit, care trebuie să cedeze, din apărarea „squadrei azzurra", este centrul ei. Aşa că planul nostru tactic a avut ca piloni pe Gerson şi Tostao, cei mai buni paseuri ai formaţiei. Mişcările lor, fără minge, şi ţesătura de pase pe care au făcut-o, în mod cu totul excepţional, chiar peste aşteptările noastre, în cursul finalei, au decis — efectiv — victoria".**

Iată cum, o pregătire minuţioasă a unui joc poate contribui efectiv la succes.

## ÎNSOŢITORUL LUI RAMSEY

Nu, nu-i vorba de un detectiv, care să-l apere cumva pe selecţionerul englez împotriva suporterilor prea înflăcăraţi, ci de... un ataşat de presă. Federaţia din **Londra**, trăgînd învăţămintele numeroaselor critici la care a fost supusă echipa naţională în **Mexic**, a decis ca selecţionerul să dispună de acest ataşat de presă care va informa pe larg şi în permanenţă pe reprezentanţii televiziunii, radioului, presei asupra activităţii selecţionatei; va fi, cum s-ar spune, un gen de purtător de cuvînt al lui Ramsey. Care, deocamdată nu prin intermediul noului său colaborator, a demonstrat că nu şi-a pierdut cu nimic din vestitul său umor sec, declarînd în legătură cu partida **Anglia — Brazilia: „Dacă mîine acest joc ar fi reprogramat, aş alinia absolut aceeaşi formaţie. Nu am avut nimic de învăţat de la brazilieni. Rămînem printre cei mai buni din lume..."**

## NICI LOCUL 2 NU E BUN?

**Cine este acest personaj gînditor, trist, pe capul căruia par a se fi abătut toate necazurile din lume?...**

Poate nici n-o să vă vină a crede! Este popularul jucător italian **LUIGI RIVA**, surprins de obiectivul fotografic în timpul unei conferinţe de presă, după revenirea „squadrei azzurra" de la Campionatul mondial. Criticile aduse naţionalei italiene sînt atît de severe, încît multă lume în Italia îşi pune întrebarea: **„Oare nici titlul de vice-campioni ai lumii nu e un rezultat bun? !..."**

Şi primul pe figura căruia se citeşte această întrebare este însuşi Riva!

● **În cinstea jucătorilor echipei braziliene, proprietarul unui hotel din Rio de Janeiro a hotărît să renunţe la numerotarea unei părţi a camerelor hotelului, acestea urmînd să primească fiecare numele unui jucător din selecţionată. Preţul unei camere va fi stabilit în funcţie de valoarea jucătorului al cărui nume îl poartă. Astfel de pe acum se ştie că cea mai scumpă şi cea mai solicitată va fi aceea cu numele lui Pelé.**

● **După meciul Italia — R.F. a Germaniei, la stadionul Azteca a fost prins un hoţ de buzunare asupra căruia s-au găsit 11 portofele sustrase exclusiv turiştilor... italieni. De ce fi-ai recrutat victimele numai dintre italieni? a fost întrebat el.** „Pentru că Italia a fost cea care a eliminat Mexicul din C.M.!

● **Echipa feminină de fotbal** „Stade de Reims" **va efectua în prima jumătate a lunii august un lung turneu în Canada şi Statele Unite urmînd a susţine mai multe meciuri în oraşele** Washington, New York, Toronto, Montreal **etc. atît cu echipe locale, cît şi cu o altă invitată din Europa, A. S. Roma.**

● **Căpitanul echipei** Israelului, Mordechai Spiegler, **se află la Londra, ca invitat al clubului** West Ham United, **în cadrul căruia va evolua în trei meciuri amicale după care, în funcţie de randamentul pe care-l va da, i se va propune un contract de profesionist. Asupra lui** Spiegler **clubul francez** F. C. Nantes **avea o opţiune mai veche dar jucătorul israelian se va decide după perioada de o lună pe care o va petrece la** Londra.

● **„Santos nu vinde pe regele Pele şi Botafogo nu-l vinde pe împăratul Jairzinho" a declarat preşedintele clubului** Botafogo, Xisto Toniato. **„Aştept propunerea clubului francez (n.n. O.G.C. Nice care intenţionează să-l achiziţioneze pe** Jairzinho) **pentru a avea plăcerea să-l răspund negativ" a mai adăugat el.**

● **Regiunea** Krasnodar **va deveni o nouă sursă de jucători pentru** Uniunea Sovietică. **Pentru că, în şapte dintre cele mai mari localităţi, au luat fiinţă tot atîtea şcoli de fotbal rezervate copiilor.**

● **Stupoare la** Barcelona. **După ce l-au văzut... şi admirat, în transmisiile de televiziune, pe peruvianul** Cubilla, **suporterii clubului** Barcelona **nu-şi pot închipui cum, cu trei ani în urmă, masivul atacant nu putea găsi un loc de titular în echipa clubului!**

## UN TATĂ FERICIT

*Inginerul René Court din Cannes, pasionat iubitor al fotbalului, el însuşi fost jucător, se îngrijeşte cu toată pasiunea de activitatea celor şase fii ai lui, toţi practicanţi ai sportului pe care îl iubeşte părintele lor. Tatăl celor „şase Court" nu lipseşte de la nici un meci important al băieţilor lui, ba îl poţi vedea şi la antrenamentele echipelor de pitici şi juniori în care ei evoluează.*

*Recent, inginerul Court a lansat în arenă un nou reprezentant al familiei... pe fiica sa, în vîrstă de 12 ani, care îi imită pe fraţii săi mai mari şi va juca tot... fotbal. La Cannes a luat fiinţă din iniţiativa şi străduinţele pasionatului şef de familie, prima echipă de fotbal feminin!*

## ZILE DE VACANŢĂ...

### BOBBY CHARLTON SPRE AUSTRALIA...

**Bobby** şi soţia sa, **Norma**, cu cîteva clipe înainte de îmbarcarea în avionul care-i va duce spre **Australia**. Celebrul internaţional englez a declarat înainte de plecare: **„Am ales un loc îndepărtat ca Australia pentru că sper ca acolo să găsesc liniştea de care am nevoie şi să aud vorbindu-se cît mai puţin despre fotbal. Am realmente nevoie de o perioadă de dezintoxicare... fotbalistică".**

### ...UWE SEELER PE MALUL MĂRII...

„Bătrînul" **Uwe** a anunţat că va mai juca un sezon la **S. V. Hamburg.** După reuşitul „Mundial", căpitanul echipei **R. F. a Germaniei** îşi oferă cîteva zile de vacanţă. Şi-apoi, prezent la antrenamentele formaţiei sale, va pregăti noul campionat...

### BEST ŞI... INFIRMIERA SA...

În timp ce colegii lui, britanici sau din alte ţări, preferă sudul continentului, faimosul internaţional nord-irlandez, vedeta nr. 1 a lui **Manchester United, George Best** şi-a îndreptat paşii, în această vacanţă, spre nord. Îl vedeţi plimbîndu-se pe străzile **Stockolmului**, cu actuala sa logodnică, tînăra suedeză **Siv Hederby** (19 ani), proaspătă absolventă a unei şcoli de infirmiere.

## CUVINTE ÎNCRUCIȘATE

## LA ORA BILANȚULUI

**ORIZONTAL:** 1) A luat o „opţiune" serioasă pentru... „B" în etapa a XXVII-a, mai reparînd cîte ceva în următoarea — Aceştia, în schimb, victorioşi în prima, au părăsit definitiv zona fierbinte. 2) Lideri interbucureşteni — Strigăt la sîrbările lui Bachus. 3) Prim realizator clujean — Remarcat printre fundaşii dinamovişti, în retur — Subsemnatul. 4) Din ncu un... strigăt — Eliberată (!) de emoţii, dar pusă pe încurcături în acest final fierbinte — Aport parţial! — Localitate în Nigeria. 5) Măsură — Alt student clujean. 6) Apărut în prima formaţie a mureşenilor la 12 iulie — Numeroase, în arbitrajul de la Ploieşti din etapa a XXVII-a. 7) Ene! — Piteştean în atac — La porţile oaspeţilor din etapa a XXII-a, la Braşov, Arad şi Cluj. 8) Fruct — ...Dumitriu, jucător reapărut la 12 iulie, printre stegari — D. 9) Titularul porţii de sub Timpa — Practicat de arădeni la poarta lui Nagel şi Mărculescu. 10) Podgorean — Ruteniu — La vîrtor — Reflexiv. 11) A transat în favoarea sa derby-ul bucureştean de la 12 iulie, — Domiciliul definitiv al „Zeiţei" — Apărare pe picior greşit. 12) Tamisa, la vărsare! — Cursul superior al Nilului Albastru — Fair-play (fem). 13) Povestitor — Aflat, cu elevii săi (studenţi!), în subsolul emoţiilor. 14) Clujeana cu evoluţia încheiată la 12 iulie cr.

**VERTICAL:** 1) Studenţi cu joc în... criză, în etapele din urmă — Jucător la Dinamo. 2) Şugubăţ al buturilor — A alternat un timp cu Mihai Ionescu, în poarta petroliştilor. 3) Rapidul, cu tripleta răsturnată! — Careu — Deplîngeri. 4) Înlocuitor la U.T.A. — Oraş cu soarta nesigură, în mai toate etapele din urmă — Avocat. 5) Transpirat, după efort — Echipă din Ocna Mureş — A.S. ... (pl). 6) Apariţie sporadică la universitarii de pe Someş — La fel — Cartierul Electronicii (Locul 2 la „C", seria II-a). 7) Sinus hiperbolic — Intervine uneori în lupta pentru balon — Driblat. 8) Neaşteptată performeră în etapa XXVII-a, cu rol inversat în următoarea — Pană (pl). 9) Golgeter la „B" (16 goluri) — Oraş în Irlanda — Jenat pe extreme! 10) Victimă stelistă (12 iulie), dar învingătoare a U.T.A.-ei după cîteva zile — A juca. 11) Şi cel feminin şi-a disputat recent un C.M. — Oraş neînvins în multe din etapele returului — „Cardinalul" din... Best! 12) Ca la 4 vertical — Două note în trei timpi — Jucător la Anina, autor a 8 goluri la „B". 13) Piteştean care a înscris recent în poarta lui Gornea — Efort final! — Locul primului C.M. feminin. 14) S-au aflat în luptă strînsă cu orădenii, pentru zone mai adăpostite — Nume repetat la feroviarii clujeni.

Dicţionar: EVOE, DUE, ABAI, ALH.

**G. C.**

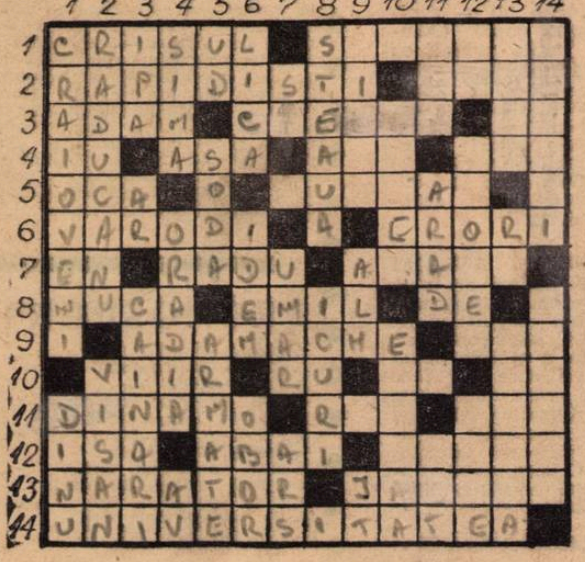


### DEZLEGAREA CAREULUI DIN NR. 216

**Orizontal:** 1) Promovaţi — Arad. 2) Rapid — Suceveni. 3) Od — Zaharia — Ban. 4) Galaţi — Im — Aulă. 5) Rus — Aris — ICSIM. 6) Et — C — Astral — Zo. 7) Sibiu — Ticsite. 8) U — Altaic — IMU — E. 9) Lar — Al — El — Adam. 10) Nab — Id — Catona. 11) Adjud — Aga — Iran. 12) Gr — Dăscu — Ezita. 13) UEFA — Ni — Atac — T. 14) Timişoara — Ţană.

PRIMA MĂRTURISIRE A SELECȚIONERULUI BRAZILIEI

# ZAGALO EXPUNE CÎTEVA DIN „CULISELE" CÎȘTIGĂRII TITLULUI SUPREM

*MARIO LOBO ZAGALLO, selecționerul fericit al și mai fericitei echipe a Braziliei, își face primele apariții după „Mundial". Una dintre aceste apariții este sub forma interviului acordat presei din* Rio de Janeiro. *Printre alte chestiuni, Zagallo se oprește asupra a două interesante probleme. Le prezentăm și noi, socotindu-le a fi cele mai importante din conferința de presă a lui* Zagallo.

**1. CARE A FOST, ÎN DEFINITIV, MECIUL CEL MAI DIFICIL AL ECHIPEI BRAZILIEI ?**

„*Contra* Uruguayului. *Mai întîi pentru că era vorba de un adversar periculos, dur și experimentat, și care știe cum să facă spre a ne scoate din sărite pe noi, brazilienii. Apoi, mai ales, pentru că era imposibil să-i scot pe jucătorii mei de sub ideea că se aflau în fața unui meci-revanșă sacru; ei considerau că se aflau acolo, în* Mexic, *la acel joc, pentru a șterge rușinea de pe* Maracana *din 1950 și nu știu care alte polițe. Jucătorii mei au uitat să joace fotbal timp de o repriză, prima. N-am reușit să mă stăpînesc și am explodat la pauză. Am țipat pur și simplu în cabină iar cuvintele pe care le-am folosit nu erau nici ele prea dulci. Dar trebuia neapărat să-i trezesc! Cum era posibil să se lase dominați de jucători de o clasă inferioară? Am utilizat un procedeu care îmi displace fiindcă nu obișnuiesc să insult sau să amenință pe nimeni, jucător sau echipă, dar am simțit nevoia să forțez nota, să-i ating în orgoliul lor propriu. A fost singura mea izbucnire din „Mundial" dar ea s-a arătat eficace, fiindcă echipa s-a regăsit în repriza secundă. Liberată de sub stăpînirea acelei „fantome 1950", creată de închipuirea jucătorilor care în acea vreme erau niște inocenți copilași, echipa mea și-a regăsit ritmul său de croazieră.*"

**2. TOATĂ BRAZILIA VĂ REPROȘEAZĂ CĂ SÎNTEȚI UN ANTRENOR DEFENSIV. CUM SE EXPLICĂ ATUNCI CELE 19 GOLURI MARCATE ÎN ȘASE MECIURI?**

„*Binevenită întrebarea. În realitate eu consider că sentimentul de echipă trebuie să trăiască în orice împrejurare dintr-un meci și că, în consecință, apărarea nu este numai obligația fundașilor. Cel mai bun exemplu de ceea ce nu trebuie făcut în această privință rămîne, pentru mine, acel meci* R.F. a Germaniei — Brazilia, *din 1968, de la* Stuttgart. *Faptele vorbesc mai bine decît orice alt comentariu. Acolo, la* Stuttgart, *acea unică responsabilitate lăsată fundașilor au transformat în victimă sigură echipa* Braziliei. *Eu cer tuturor oamenilor să vină în apărare. Exceptîndu-l pe* Tostao, *toți trebuie să-și ocupe locurile din dispozitivul defensiv, cînd adversarul are balonul — indiferent că se numește* Gerson, Jairzinho *sau chiar* Pele. *Apoi, cînd trecem la atac, solicit jucătorilor ca* Rivelino, Gerson *și — în special — unui fundaș de tipul lui* Carlos Alberto *să apară foarte aproape de careul de 16 metri al adversarului. Este, totuși, aceasta. o frumoasă forță ofensivă pentru o echipă considerată... defensivă. Cei care mă cunosc, știu că n-am revenit înfumurat din Mexic. N-am inventat nimic dar nu mai cred în 1—4—2—4. Și cînd cer aripii stînga, fie că se numește Rivellino, fie că e vorba de Paulo Cesar, să se replieze, criticile se dezlănțuie. Mi-au reproșat de a nu fi utilizat decît partea dreaptă pentru atac. Se uită prea repede că eu, ca extrem stînga, am contribuit la victoriile din 1958 și 1962, cînd selecționata era acuzată că atacă prea mult pe aripa stîngă. Amuzant este că* Jairzinho *se deplasează adeseori pe centru spre a permite lui* Carlos Alberto *să înainteze pe locul său. Dacă sînt suficiente două extreme rapide, de pătrundere, chiar acționînd amîndouă pe partea dreaptă, pentru a cîștiga un campionat al lumii, nu eu sînt vinovatul. De altfel, în particular vă spun că am rămas pur și simplu uimit cît de nemarcat a rămas* Carlos Alberto *în cursul acestui campionat, deși manevra noastră, cu el în rolul de extremă de surpriză, fusese, probabil, observată.*"

**RĂSPUNS ACUZAȚIILOR PENTRU JOC DEFENSIV ● CUM SE POATE CÎȘTIGA UN TITLU SUPREM CU DOUĂ EXTREME DREAPTA**

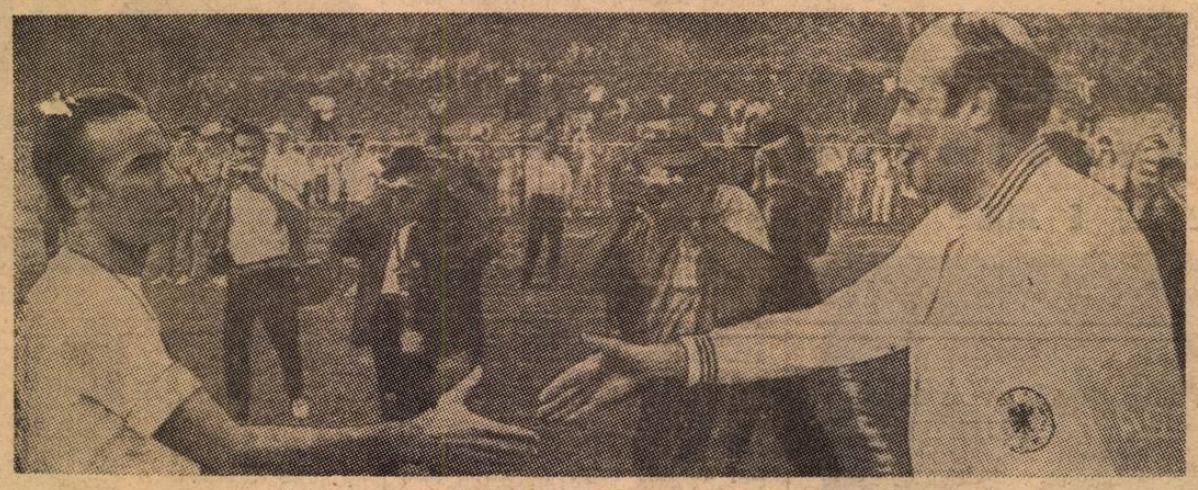

Zagallo (stînga) și Schön își spun „la revedere, în 1974, la München"

## În 1971 și 1972

# NUMEROASE ÎNTÎLNIRI ROMÂNO — BRAZILIENE

● Clubul **Sao Paolo** organizează în fiecare an, în luna ianuarie, un important turneu internațional. Pentru 1971, turneul va lua o amploare deosebită și ca urmare a faptului că el va fi patronat de noul guvernator al statului **Sao Paolo, Laudo Natel,** în același timp președinte al clubului **Sao Paolo.** Comitetul clubului a anunțat că la turneu au fost invitate trei echipe de club din **ROMÂNIA, Spania** și **Portugalia,** alături — bine înțeles — de echipa organizatoare.

● Echipă românească invitată la turneul de la Soa Paulo ● Brazilia a confirmat jocul din 1971 de la București ● Selecționata României pe lista definitivă a invitatelor la marele turneu din 1971 dotat cu „Mica cupă mondială".

● Confederația de sporturi din **Brazilia** a anunțat lista echipelor cărora le vor fi lansate invitații pentru participarea la marele turneu dotat cu **„Mica cupă mondială",** prevăzut pentru anul 1972; lista cuprinde următoarele 12 echipe: **Brazilia, Italia, R. F. a Germaniei, Uruguay, Argentina, Peru, Mexic, ROMÂNIA, Portugalia, Spania, Cehoslovacia, Uniunea Sovietică.**

● Comitetul tehnic al Confederației de sporturi din **Brazilia** a inclus, în cadrul programului turneului pe care echipa **Braziliei** îl va efectua în 1971 în Europa, un joc cu echipa ROMÂNIEI la București.

# CORESPONDENȚII NOȘTRI TRANSMIT

## BOLOGNA

**RAMSEY — RAPORT APROBAT, CONFIRMARE ÎN FUNCȚIE.** Luni seara a avut loc la **Londra** ședința Comitetului federal. La ordinea zilei, un singur punct — raportul prezentat de **Alf Ramsey** asupra Campionatului mondial. Raportul a fost aprobat în unanimitate, comitetul apreciind că evoluția echipei engleze în **Mexic** s-a situat la un nivel satisfăcător. **Comitetul a refuzat cererea lui Ramsey de a fi desărcinat din funcția de selecționer și l-a confirmat pentru încă o perioadă de patru ani.** Președintele lui **Ipswich Town,** prezent la ședință, a declarat că renunță, în favoarea intereselor echipei naționale, la contractul încheiat cu **Ramsey.**

Cu același prilej a fost definitivat programul echipei **Angliei** în **„Campionatul Europei"**, după cum urmează: 3 februarie 1971: **Malta — Anglia**; 21 aprilie: **Anglia — Grecia**; 30 octombrie: **Elveția — Anglia**; 10 noiembrie: **Anglia — Elveția**; 1 decembrie: **Anglia — Malta.** A mai rămas de definitivat data jocului **Grecia — Anglia.**

**28 IULIE — ANALIZA COMPORTĂRII ECHIPEI ITALIEI.** Biroul federației italiene a fost convocat pentru ziua de 28 iulie. Cu acest prilej va fi ascultat raportul selecționerului **Valcareggi** asupra C.M. A fost convocat la reuniune și jucătorul **Gianni Rivera** care va da explicații asupra comportării și declarațiilor făcute cu prilejul călătoriei în **Mexic.** După toate probabilitățile **Valcareggi** va fi confirmat în funcție pentru încă un an. Asupra cazului **Rivera,** comisia de disciplină a federației a trecut cazul său biroului federal cu recomandarea ca jucătorul lui **Milan** să fie sancționat cu o suspendare de cinci etape din noul sezon.

**KOPA — OFIȚER AL LEGIUNII DE ONOARE.** Printre cei care au fost distinși, cu prilejul zilei de 14 iulie, sărbătoarea națională a **Franței,** cu titlul de ofițer al „Legiunii de onoare" se află și celebrul fost internațional **Raymond Kopa.**

**MARKO LA PAOK SALONIC?** O știre din **Atena** anunță că federația din **Praga** și-ar fi dat asentimentul pentru încheierea contractului dintre clubul **PAOK Salonic** și antrenorul **Marko,** fostul selecționer al reprezentativei cehoslovace.

**CESARE TRENTINI**

## ZURICH

**COLUNA PĂRĂSEȘTE BENFICA.** După 16 ani de joc sub culorile clubului din **Lisabona, Mario Coluna** părăsește pe **Benfica.** Avea 17 ani cînd a îmbrăcat pentru prima oară tricoul acestui club; acum are 33 de ani. De 57 de ori internațional **A. Coluna** este considerat unul dintre cei mai buni strategi ai fotbalului mondial, rol în care a strălucit mai ales la C.M. din 1966. **Coluna** pleacă în **Franța,** la **Lyon,** unde va juca un an sub culorile clubului cu același nume. Din anul viitor el va deveni antrenorul clubului francez. **Benfica** pregătește un meci în onoarea lui **Coluna;** partida va avea loc în toamna acestui an și va opune echipei organizatoare o selecționată a **Europei** compusă din jucători care au participat la **C.M. din Mexic.**

**UN FENOMEN ISLANDEZ.** A produs mare senzație victoria pe care echipa **Islandei** a obținut-o în meciul disputat cu selecționata **Norvegiei.** Ambele goluri ale succesului unsprezecelui islandez au fost realizate de Gunarsson, noua stea a selecționatei. El este considerat un jucător de o excepțională valoare. Se poate spune că — datorită lui — echipa de club unde joacă **(Akurey)** aparținînd unui orășel cu numai 2000 de locuitori, a cucerit **„Cupa Islandei".** În finala competiției, în care **Akurey** a învins **Westmana** cu 7—1, **Gunarsson** a marcat șase goluri! Reîntorși la **Oslo,** fotbaliștii norvegieni au declarat că **Gunarsson** are valoarea unui internațional european de prima clasă.

**TURNEUL ECHIPEI ANGLIEI PE CONTINENT.** Înainte de începerea noului sezon, selecționata **Angliei** va efectua un turneu de mai multe jocuri pe continent. Federația engleză a și selecționat pe cei 16 jucători care vor face deplasarea. Din grup nu lipsesc **Moore, Bobby Charlton, Banks, Ball** și ceilalți „mexicani". Echipa **Angliei** va juca cu selecționatele **Elveției, Cehoslovaciei, Danemarcei, Olandei** și **Republicii Federale a Germaniei**

**MARIO WIDMER**

**Începînd cu numărul viitor, revista „FOTBAL" revine la apariția sa obișnuită, de miercurea**

# FOTBAL — MERIDIANE

**CALENDARUL INTERNAȚIONAL AL UNGARIEI**

În sezonul 1970/71 echipa **Ungariei** va susține următoarele partide: **9.IX.** cu **R.F.G.** la **Nürnberg, 27.IX.** cu **Austria** la **Budapesta, 7.X.** cu **Norvegia** la **Oslo, 15.XI.** cu **Elveția** (orașul nu-l încă stabilit); **27.IV.** cu **Franța** la **Budapesta; 19.V.** cu **Bulgaria** la **Sofia, 6.VI.** cu **Scoția** la **Budapesta.** De asemenea, lotul — sub numele de **Budapesta** — va susține o întîlnire la **28.X.1970.** cu **Iugoslavia** la **Belgrad.**

**MAJORARE DE ECHIPE ÎN CAMPIONATUL SPANIEI**

Cu prilejul adunării generale a federației de specialitate, recent întrunită, s-a hotărît ca în campionatul pe anul 1971/72 numărul echipelor participante în prima ligă să fie mărit de la 16 la 18. Este pentru prima dată, în istoria fotbalului spaniol, cînd este admis un număr atît de mare de echipe participante. Campionatul primei ligi 1970/71 va începe la 13 septembrie.

De asemenea, s-a hotărît ca în Cupa Spaniei să se dispute, în caz de egalitate, un al treilea meci doar din semifinale. Pînă atunci, calificarea se va face pe baza golurilor marcate în deplasare sau, eventual, prin executarea unor serii de 11 m (în Spania, Cupa se dispută cu jocuri tur-retur).

**ÎN CUPA TÎRGURILOR**

Federația vest-germană a propus comitetului de organizare al Cupei europene a tîrgurilor, pentru participare în ediția 1970/71, următoarele echipe: **Bayern München, Hertha BSC Berlinul Occidental, 1 F. C. Köln** și **Hamburger S.V.**

**ÎMPOTRIVA EXODULUI DE JUCĂTORI IUGOSLAVI**

Noi fotbaliști iugoslavi au luat drumul străinătății: **Belin** (Dinamo Zagreb) și **Lazarevici** (St. roșie Belgrad) vor juca în Belgia, **Sliskovici** (Haiduk Split) și **Damianovici** (Partizan Belgrad) vor evolua în R.F.G., iar **Mihailovici** (Partizan Belgrad) în Franța.

Aceste ultime plecări, precum și cererile altor jucători, au provocat o puternică reacție din partea opiniei publice și a tehnicienilor, care cer să se pună capăt acestei imigrări, în interesul fotbalului iugoslav. În acest scop s-a propus ridicarea limitei de vîrstă de la 28 la 30 ani, de la care să aibă dreptul jucătorii să plece în străinătate; aprobarea transferărilor libere de la un club la altul în Iugoslavia și anularea sumei-limită pe care o poate încasa un jucător în cazul cînd se transferă la un alt club.

**CONFEDERAȚIA SUD-AMERICANĂ LA RIO ?**

Confederația braziliană de sport face eforturi mari, mai ales acum după cucerirea campionatului mondial, să obțină mutarea sediului confederației sud-americane de fotbal de la Lima la Rio de Janeiro, ca o recunoaștere a prestigiului fotbalului brazilian. Lucrurile însă nu par deloc simple. În ultimii ani raporturile dintre Brazilia și confederația sud-americană au fost foarte aspre; Brazilia a și renunțat de două ori să participe la Cupa campionilor (în 1969 și 1970). Acum, forul de la Rio a anunțat că în 1971 va lua parte la această competiție, dar vestea nu-i de natură să restabilească raporturile normale, pentru că sînt federații care nu sînt de acord cu mutarea sediului la Rio. Ba există riscul unei disidențe în sînul confederației sud-americane. Forurile din Venezuela, Columbia și Ecuador au propus retragerea din această confederație și aderarea la aceea din America de Nord, Centrală și Marea Caraibilor! Și cum se așteaptă o reacție vehementă și de la Lima, iată cum problema sediului — chestiune de orgoliu pentru Brazilia — poate duce la o ruptură serioasă în sînul confederației sud-americane.

## PRONOSPORT

| | |
|---|---|
| 1. Steaua-Dinamo Buc. | 1 |
| 2. Gloria Bd.-Ceahlăul | 1 |
| 3. Portul-Oțelul Gl. | 1 |
| 4. Poli. Gl.-Progresul Br. | 1 |
| 5. Metalul Buc.-Dunărea | 1 |
| 6. Poiana-C.S.M. Sibiu | 1 |
| 7. Metrom-Gaz Metan | 1 |
| 8. Min. Anina-Poli. Tim. | 1 |
| 9. C.F.R. Tim.-C.F.R. Arad | 1 |
| 10. Met. Cugir-Met. Hd. | 1 |
| 11. Vagonul-Olimpia Ord. | 1 |
| 12. Olimpia S.M.-Min. B.M. | 1 |
| 13. Electro-Met. Tîrg. | 1 |

Redacția și administrația: bd. Mărăști nr. 28, București. Tiparul: I. P. Informația: str. Brezoianu 23—25

BIBLIOTECA „ASTRA"
SIBIU

PROLETARI DIN TOATE ȚĂRILE, UNIȚI-VĂ !

# FOTBAL

REVISTĂ SĂPTĂMÎNALĂ

ANUL V ● MIERCURI 29 IULIE 1970 ● 218

12 PAGINI ● 2 LEI

## ÎNTR-O FINALĂ PASIONANTĂ

## ÎNVINGÎND PE DINAMO BUCUREȘTI CU 2-1 (1-0)

# STEAUA

## A CÎȘTIGAT PENTRU A 10-a OARĂ, „CUPA ROMÂNIEI"

- SUCCESUL PROMOVĂRILOR CURAJOASE
- PORTARII — EROII PARTIDEI
- MECIUL CONSACRĂRII LUI IORDĂNESCU ?

CITIȚI AMĂNUNTE ÎN PAGINILE 6 ȘI 7

**Moment festiv pe stadionul „23 August". Tovarășul ANGHEL ALEXE, președinte al C.N.E.F.S., înmînează „Cupa României" jucătorului Creiniceanu, căpitanul echipei Steaua.**

**Foto : S. BRAȘOVEANU**

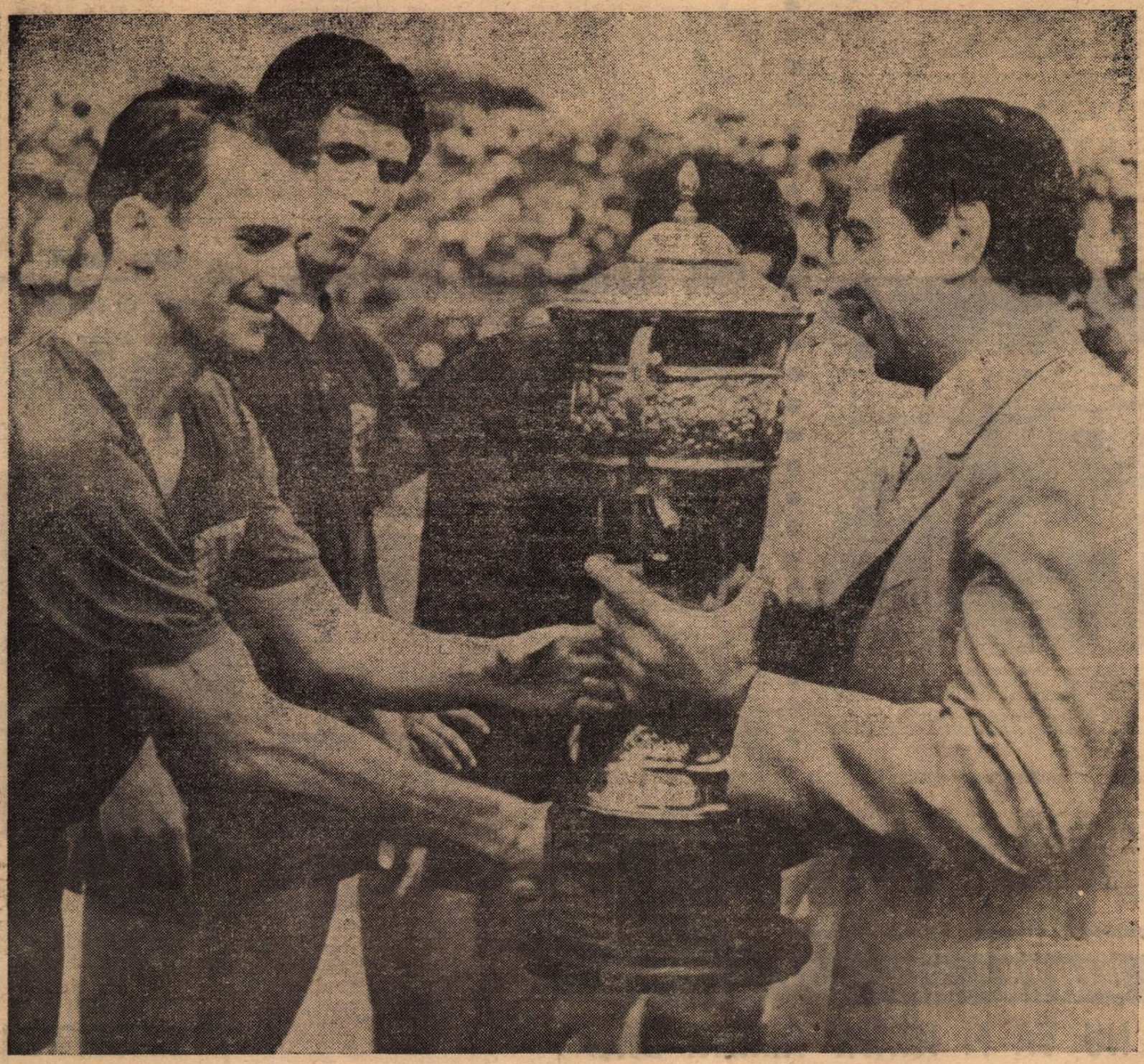

## PROIECTUL DE CALENDAR AL DIVIZIEI A ÎN 1970/71

Am anunțat că viitorul campionat divizionar A va începe pe data de 30 august și că proiectul de calendar urmează să fie elaborat de Colegiul central al antrenorilor în acord cu comisia de selecție. Acest proiect — după cum ne-a informat antrenorul federal **prof. Angelor Niculescu** — a fost redactat — ca și cel al programului pe etape — și urmează să fie supus discuției și aprobării Biroului Federal într-o ședință apropiată. Datele rezervate în acest proiect turului Diviziei A sînt următoarele : **30 august, 6, 13, 20 și 27 septembrie, 4, 18 și 25 octombrie, 1, 15, 22 și 29 noiembrie, 6, 9 și 13 decembrie**. Pentru jocurile inter-țări din toamnă au fost rezervate datele de **11 octombrie** (Finlanda), **11 noiembrie** (Țara Galilor) și **2 decembrie** (Olanda), primele două în cadrul Campionatului Europei. Alte date sînt reținute pentru jocuri de pregătire. De remarcat că toate echipele naționale (A, olimpică și de tineret) urmează să susțină jocuri de verificare sau inter-țări la aceleași date.

- CAMPIONATUL DIVIZIONAR A, EDIȚIA 1969-1970, ÎN DISCUȚIA F. R. F. ȘI A TEHNICIENILOR
- U. T. A. — ECHIPA SERIOZITĂȚII!
- REPORTAJE, CONFIDENȚE DIN SCURTA VACANȚĂ A FOTBALIȘTILOR
- Beckenbauer : BRAZILIA NU VA FI PE PODIUM LA VIITOAREA EDIȚIE A C.M.
- ANTRENORUL ECHIPEI FEYENOORD DESPRE MECIURILE CU CAMPIOANA ROMÂNIEI

## ECHIPA ROMÂNIEI VĂZUTĂ DE TREI NEUTRI ÎN EVOLUȚIA SA DIN MEXIC

# CURIER SĂPTĂMÎNAL

**BRAILA.** Din inițiativa Comisiei județene de fotbal se desfășoară în prezent în oraș un campionat pentru copii, la care participă patru echipe — Comerțul II, Progresul, Comerțul I și Metalurgistul. Competiția are darul să evidențieze cîțiva jucători talentați a căror viitoare activitate va fi îndrumată cu grijă și competență (**Nicolae Costin** — corespondent).

**HUNEDOARA.** În fiecare an, la combinatul siderurgic se desfășoară un campionat de fotbal intersecții dotat cu premii, cupe, diplome. În acest an clubul sportiv Metalul, în colaborare cu comitetul sindical, a acordat o atenție deosebită acestei

competiții, la care au participat peste 500 de tineri fotbaliști. În finală s-au întîlnit cîștigătoarele celor două serii, echipele Bluming și Locomotiva, finală cîștigată de prima echipă (în fotografie). (**Ioan Vlad** — corespondent).

**PITEȘTI.** C.J.E.F.S. Argeș și Comitetul județean U.T.C. au organizat experimental o competiție intitulată „Olimpiada satelor". La întrecere au participat toate cele 94 de comune din județ împărțite în 18 zone geografice. În acest fel, comunele au fost obligate să-și pună la punct bazele sportive, să reamenajeze 46 de terenuri de fotbal și să amenajeze 23 terenuri noi. Pentru faza a doua a competiției care va avea loc în septembrie s-au calificat 18 echipe dintre care amintim : Tigveni, Morărești, Albești de Argeș, Stîlpeni, Rucăr, Călimănești etc. (**Ilie Fețeanu** — corespondent).

**BAIA MARE.** An de an Ilie Boloveski pregătește cu multă grijă reprezentativa Școlii generale nr. 11. Micii fotbaliști antrenați de el s-au calificat recent în finala campionatului județean pe care au cîștigat-o în urma unui joc frumos. De asemenea, ei au cucerit și titlul de echipă campioană pe județ, însă din cauza inundațiilor nu a putut participa la finala pe zonă. Golgeterul formației este Zoltan Crișan. Un alt jucător talentat : Paul Pakay (**Vasile Săsăranu** — corespondent).

**BIRLAD.** S-a încheiat recent competiția dotată cu „Cupa Rulmentul", întrecere organizată de asociația sportivă a cunoscutei uzine birlădene. Au participat 7 reprezentative de secții. Cîștigătoare este echipa secției strungărie la care activează cunoscutul arbitru internațional **Nicolae Rainea.** (**S. Solomon** — corespondent).

**TIMIȘOARA.** Și în această vacanță, Consiliul municipal al pionierilor a organizat pentru micii fotbaliști o activitate competițională. Este vorba de cea de a treia ediție a „Cupei vacanței", rezervată selecționatelor de școli generale. Au participat 24 de formații, jocurile desfășurîndu-se pe terenul Școlii generale nr. 16. Ca și la celelalte două ediții precedente, mobilizarea, afișele, arbitrajele au fost asigurate numai de către elevi, care, trebuie spus, au obținut la acest capitol nota maximă. Iată echipele cîștigătoare : Școala generală nr. 16 (clasa a III-a) ; Liceul nr. 8 (clasa a IV-a) ; Școala generală nr. 16 (clasa a V-a) ; Școala generală nr. 16 (clasa a VII-a) și Școala generală nr. 9 (clasa a VII-a). În prezent comisia sportivă a consiliului elaborează un regulament pentru noul campionat al pionierilor care se va desfășura pe cartiere și străzi (**Petre Arcan** — corespondent).

**BACĂU.** Echipa a doua de juniori a clubului Dinamo Bacău a participat în campionatul județean de juniori, cîștigînd seria respectivă la 8 puncte diferență, cu un golaveraj excelent (56—6), fără să fi pierdut vreun meci. În jocul de baraj, disputat pe teren neutru, la Tg. Ocna, în compania Petrolistului Dărmănești, cîști-

gătoarea celeilalte serii, tinerii jucători băcăuani au învins cu 3—1, devenind în acest fel campioni ai județului. Antrenorul formației, pe care v-o prezentăm în clișeul alăturat, este Petre Gavrilescu. Din lotul acestei echipe se detașează Ion Solomon, Vasile Zălog, Gheorghe Teodorescu și Ion Rusu.

În clișeu, de la stînga la dreapta (în picioare) : Gavrilescu (antrenor), Popa, Zălog Timoșenco, Oprișa, Nădejde, Cristea, Teodorescu ; (jos) Maftei, Solomon, Ungureanu, Chitaru, Rusu.

# C.F.R. TIMIȘOARA A ȘI INTRAT ÎN ATMOSFERA DIVIZIONARĂ A

În viitorul campionat al Diviziei A, orașul Timișoara va fi reprezentat de către proaspăta promovată, echipa C.F.R. Spre a cunoaște și informa cititorii revistei noastre despre preocupările conducerii asociației, de modul cum va aborda echipa revenirea în primul eșalon al fotbalului nostru, am stat de vorbă cu tovarășul ILIE MORODAN, secretar al Comitetului municipal de partid Timișoara, președinte de onoare al secției de fotbal a C.F.R.-ului. Dînsul ne-a răspuns cu amabilitate la cîteva întrebări.

**— Deși n-ar mai fi cazul, v-am ruga în citeva cuvinte să ne spuneți ce a stat la baza succesului acestei formații timișorene ?**

— Pe scurt : seriozitatea, intransigența față de lipsuri și preocuparea pentru schimbul de mîine. Este suficient să reamintesc că noi avem două echipe de pitici campioane, o echipă de tineret pe locul cinci în campionatul orășenesc, o echipă de juniori în finala campionatului național pe țară. Nu este o chestiune cu care ne lăudăm, ci o realitate care are un substrat adînc, o consecință a gîndirii și concepției noastre despre sport în general.

**— Au inceput pregătirile C.F.R.-ului ?**

— Din ziua de 14 iulie s-au reluat antrenamentele sub conducerea antrenorului Petre Becher și a secundului său Carol Bodo. Simbătă, lotul probabil s-a deplasat pe Muntele Semenic unde își va continua pregătirile, în special în ceea ce privește condiția fizică. Vreau să precizez că avem toată încrederea în băieții care ne-au dovedit că „numele" în fotbal nu este totul. Voința, dragostea de colectiv, disciplina sînt atu-uri importante. Repet încă o dată că nu ne ploconim în fața unor așa-zise vedete care în fond n-au contribuit cu nimic la redresarea fotbalului timișorean. Punem accentul pe elemente tinere, cu concepții sănătoase, dornice de afirmare. Vă pot spune de pe acum că am completat lotul cu un tînăr de la Orșova, pe nume Bojin, de care presa va avea ocazia să scrie mai mult. În atenția noastră mai sînt și alții ca el.

**— În această perioadă scurtă, pînă la începerea campionatului ce obiective are secția de fotbal ?**

— Multe. În primul rînd căutăm să asigurăm sportivilor condiții bune de pregătire și viață. Avem o serie de planuri pe care ne străduim să le punem în aplicare. Ne vom gospodări mai bine, vom încerca să îmbunătățim condițiile de găzduire ale stadionului. Am refăcut terenul de joc, urmînd ca pînă la reluarea campionatului să ne ocupăm și de tribune. Nădăjduim că o mare parte din aceste lucrări le vom face și cu sprijinul unor salariați din întreprinderi care s-au oferit voluntar.

**— Meciurile se vor juca pe stadionul C.F.R. ?**

— În principiu da. Situația financiară ne obligă să facem acest lucru, mai ales acum la început. S-ar putea ca mai tîrziu, depinzînd și de interesul publicului pentru spectacole, să jucăm unele meciuri și pe stadionul „1 Mai". Această problemă o s-o rezolvăm pe parcurs. Aș vrea să mai adaug că echipa va căuta să demonstreze că merită promovarea în rîndul elitei fotbalului românesc. Sperăm că toți iubitorii fotbalului din oraș și județul Timiș vor fi alături de noi și în momentele bune și în cele rele pentru că și acestea sînt destule în fotbal.

**C. HIRȘOVA**
corespondent

## CAMPIONATELE LICEELOR ȘI ȘCOLILOR GENERALE

● La Cugir s-a desfășurat, recent, ultima fază a campionatului național al liceelor. Au participat șase echipe, cîștigătoare ale etapelor de zonă. Titlul de campioană națională a revenit reprezentativei Liceului industrial din Galați, echipă antrenată de prof. C. Virlan. De altfel, iată clasamentul final al turneului.

| | | | | | | | |
|---|---|---|---|---|---|---|---|
| 1. | Liceul industrial Galați | 5 | 4 | 1 | 0 | 12—4 | 9 p |
| 2. | Liceul Curtea de Argeș | 5 | 3 | 2 | 0 | 10—6 | 8 p |
| 3. | Liceul nr. 2 Iași | 5 | 2 | 2 | 1 | 12—5 | 6 p |
| 4. | Liceul C.F.R. București | 5 | 2 | 1 | 2 | 7—5 | 5 p |
| 5. | Liceul nr. 1 Hunedoara | 5 | 1 | 0 | 4 | 4—19 | 2 p |
| 6. | Liceul Luduș | 5 | 0 | 0 | 5 | 5—11 | 0 p |

Bucșoaia a găzduit între 20 și 26 iulie faza finală a campionatului școlilor generale la care au participat cele șase echipe cîștigătoare ale fazelor de zonă. Clasamentul final arată astfel :

| | | | | | | | |
|---|---|---|---|---|---|---|---|
| 1. | Școala generală nr. 16 București | 5 | 5 | 0 | 0 | 19—1 | 10 p |
| 2. | Școala generală nr. 19 Arad | 5 | 3 | 0 | 2 | 11—8 | 6 p |
| 3. | Școala generală nr. 15 Buzău | 5 | 2 | 0 | 3 | 8—9 | 4 p |
| 4. | Școala generală nr. 2 Vaslui | 5 | 2 | 0 | 3 | 5—11 | 4 p |
| 5. | Școala generală nr. 5 Alexandria | 5 | 1 | 0 | 4 | 6—13 | 2 p |
| 6. | Școala generală nr. 3 Tg. Jiu | 5 | 0 | 0 | 5 | 5—16 | 0 p |

# NOUA PASIUNE A LUI CIURDĂRESCU

Luni dimineața. Pe terenul de zgură al stadionului Jiul din Petroșani, forfotă mare. O armată de voinici, nu mai înalți de-o șchioapă, își fac încălzirea. Între ei, o siluetă binecunoscută, ani de-a rîndul nelipsit de pe dreptunghiul verde, fostul atacant al minerilor, **Ciurdărescu.**

Exercițiile de gimnastică odată terminate, apar baloanele spre marea bucurie a copiilor. Împărțiți pe grupe de virstă și... „specialități", ei încep antrenamentul propriu-zis. Un grup exersează jocul cu capul, alt grup centrările din mișcare, alții pasa lungă ; printre ei, mereu atent, antrenorul. Aici corectează o deprindere greșită, dincolo admonestează doi zvăpăiați. Cunoaște punctul slab al fiecăruia. Gabi nu scapă pînă nu execută cîteva centrări bune cu „stîngul", Romeo trebuie să lase comoditatea de-o parte, altfel nu se mai întîlnește cu mingea. Cele două ore trec fără să-ți dai seama.

Pe drum spre cabine, reporterul nu ține cont de oboseală și... atacă :

**— După ritmul susținut și seriozitatea cu care se lucra aveam impresia că asist la antrenamentul „divizionarei"...**

— „Aceasta este virsta abecedarului fotbalistic și de felul în care își vor însuși acum execuțiile tehnice, procedeele, va depinde evoluția lor mai departe.

**— Să stăpînești 40 de năzdrăvani cu mingea la picior nu-i ușor...**

— „Copiii iubesc fotbalul și aceasta e lucrul cel mai important. Atunci cînd apare cîte un caz de indisciplină — și tocmai cei mai talentați își permit să calce pe alături ! — un „răgaz de gîndire", în funcție de abatere, este remediul cel mai bun. Atunci cînd li se permite să se întoarcă în mijlocul colegilor, ei privesc cu mult mai multă seriozitate lucrurile. Dar astfel de cazuri au fost rare. Poate unor antrenori le apare mai puțin atrăgător să crească generația de mîine. Mie însă, îmi dă satisfacția lucrului bine făcut, cu rezultate trainice și în același timp mulțumirea de a contribui cu o părticică la strălucirea sportului zeu".

Ne luăm rămas bun de la Ciurdărescu. Pachetul cu dulciuri și agitația puștilor îmi dau de înțeles că este așteptat cu nerăbdare...

**DINU COSTESCU**

## TINERE TALENTE

## ION OLTEANU

**Titularizat în 1968 în echipa de juniori a asociației Metalul Turnu Severin tînăra speranță a fotbalului severinean ION OLTEANU a fost inclus în lotul național de juniori.**

**Component de bază al formației de juniori, înaintaș eficace — are 12 goluri la ac-**

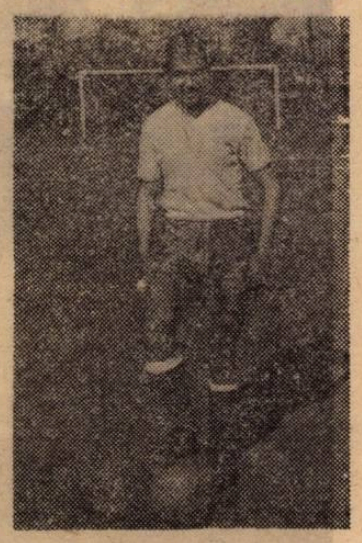

**tiv, iar la multe altele și-a adus din plin contribuția — a debutat cu succes în acest an în divizia B. Talentul, perseverența și seriozitatea în pregătire ne dau speranța unei evoluții a lui tot atît de frumoase pe mai departe.**

**GH. MANAFU**
corespondent

# DINTRE SUTE DE SCRISORI

## NU VA FI IERTAT NIMENI DACĂ...

*Dintre scrisorile primite la redacție în aceste zile, una ne-a atras în mod deosebit atenția, nu atît prin problematica conținutului ci, cît mai ales prin discernămîntul, corectitudinea, prin spiritul lucid cu care autorul ei, ION SANFIRA din Tg. Jiu, privește aspectele, aproape toate aspectele legate de prezentul și viitorul echipei noastre reprezentative.*

„Acum, cînd Guadalajara a rămas în urmă, cînd știm cu toții cum s-a comportat acolo echipa ar trebui să găsim tăria morală de a reflecta cît mai corect și cu răspundere asupra viitorului echipei naționale, de a munci și mai mult pentru a finisa ceea ce s-a construit : o echipă..."

*În continuare, cititorul nostru regretă unele opinii nefondate care și-au făcut loc pe marginea comportării echipei la C.M., comportare pe care o consideră bună și, ceea ce ni se pare esențial, privește spre viitor, enumerînd următoarele „condiții sine qua non" de care trebuie să se țină cont pentru ca naționala noastră să mai urce o treaptă în ierarhia mondială.*

*„a)* Să se acorde credit deplin antrenorului care pregătește echipa.

*b)* Menținerea îndelungată a unui nucleu de bază, cel actual fiind de o bună valoare și nu văd motivele de a fi împrăștiat în cele patru zări. Scoaterea din acest lot trebuie făcută în cazuri extreme, în urma unei verificări minuțioase.

*c)* Perfectarea în continuare, a unor întîlniri de verificare cu echipe puternice. Pe cînd meciuri anuale cu Ungaria, U.R.S.S., Iugoslavia etc. ? Poate că de acum încolo vecinii noștri nu ne vor mai privi ca o echipă oarecare .

*d)* Intransigență în privința disciplinei și nu văd ce atît de „mare rău" a făcut Angelo Niculescu atunci cînd, nedisciplinați fiind, nu i-a introdus în formație pe Dobrin, Rădulescu sau oricare altul?

*e)* Campionatului nostru intern trebuie să i se acorde maximă atenție, evitîndu-se întreruperi prea mari. Programarea unor meciuri duminica — miercuri — duminică, merită a fi analizată cu spirit de răspundere și recurs la ea fără ezitări.

*f)* Am primit bucuros vestea că stadionul „23 August" va fi amenajat pentru nocturne. Idealul ar fi ca majoritatea divizionarelor A să aibă posibilitatea de a juca în nocturnă. E un deziderat greu de împlinit, înțeleg foarte bine, dar trebuie avut mereu în vedere.

*g)* În sfîrșit, echipele noastre de cluburi au nevoie, pentru a ieși la rîndul lor din anonimat de întîlniri cît mai multe cu formații ale unor cluburi puternice".

*Și, pe semne, în numele modestiei care îl caracterizează, Ion Sanfira încheie scrisoarea sa subliniind că cele expuse nu sînt idei noi, că acestea au fost mereu evidențiate în presă, la radio. Numai că nu întotdeauna se ține cont de ele, fiind trecute uneori pe planul doi.* „Perseverență, răbdare, încredere, sprijin material cu chibzuință, cinste și severitate la antrenori și jucători, iată ce nu trebuie uitat niciodată. Viitorul nu va ierta pe nimeni dacă echipa de azi va fi pierdută, dacă experiența ei nu va fi folosită la maximum. Cu îngăduința dv. atît am avut de spus"...

E suficient și... destul de complet, tovarășe Sanfira.

**Facem cunoscut cititorilor, colaboratorilor și corespondenților noștri că noua adresă a revistei „Fotbal" (redacția și administrația) este : str. Vasile Conta nr. 16, etaj V, București, sector 1, telefon 12.95.96.**

# DIVIZIA A 1969/70 IN DISCUȚIA F.R.F. ȘI A TEHNICIENILOR

**În zilele de 23—25 iulie s-a desfășurat la Centrul 23 August, în organizarea Federației Române de Fotbal, consfătuirea pe țară a antrenorilor divizionari A și B. Pe ordinea de zi au figurat, pe lîngă o serie de acțiuni de instruire și schimb de experiență, informări privind aspecte de la campionatul mondial și evoluția echipei noastre naționale în Mexic, și analiza recentului campionat divizionar A — prezentat de Em. Vogl, președintele Colegiului central de antrenori — și îndrumările Colegiului pentru ediția 1970/71, al căror conținut îl prezentăm mai jos.**

## *Sub unghiul calității*

În prima parte a raportului, în care se analizează sub raport calitativ activitatea competițională internă, se precizează că **această ediție a campionatului divizionar A a fost subordonată în primul rînd programului echipei naționale și apoi formațiilor de club angrenate în competiții europene.** Și aceasta pentru că evenimentul cel mai important al anului a fost socotit participarea echipei noastre reprezentative în preliminariile și finala campionatului mondial, acțiuni pentru care trebuiau să fie conjugate toate eforturile în vederea calificării și a unei bune comportări în turneul final din Mexic.

De aceea, complexul de măsuri luate în acest sens, nu au putut evita — în ciuda preocupărilor F.R.F. de a asigura condiții corespunzătoare pregătirii echipelor — o desfășurare neobișnuită a campionatului, cu repercusiuni directe pentru toate formațiile și în special pentru acelea care au dat jucători în loturi. Și totuși, comparativ cu ediția 1968/69 a campionatului republican și ținînd seama de îndrumările date la consfătuirea de la Snagov din vara anului 1968, actuala ediție a marcat un ușor progres, materializat prin următoarele aspecte generale pozitive :

— **Reducerea decalajului valoric între unele echipe fruntașe** (Dinamo Steaua, Rapid, U.T.A.) cu altele pînă nu de mult socotite de valoare medie (Jiul, Farul, St. roșu, Univ. Craiova, F. C. Argeș) ;

— **Valorificarea mai pronunțată a șanselor de disputare a jocurilor în deplasare** ilustrată prin numărul mai mare de puncte cîștigate, ceea ce scoate în evidență o orientare mai reală dată organizării jocului și factorului psihologic ;

— **Îmbunătățirea eficacității,** manifestată prin înscrierea sporită de goluri de către cele mai multe dintre echipele din prima jumătate a clasamentului, cu o medie de peste 1,5 goluri de joc (Steaua, U.T.A., Dinamo București, F. C. Argeș) ;

— **Promovarea unui număr apreciabil de tineri și titularizarea lor în Divizia A** (Sătmăreanu II, Bulc, Cassai, Goleac, Cheran, Caniaro, Hajnal, Ștefănescu, Ciugarin, Cristache, Decu, Caraman, Tănase, I. Constantin, Both, Mirăuță, Cojocaru, Olteanu, Ghergheli și alții).

Pe factorii jocului și ai antrenamentului sportiv se remarcă **creșterea capacității generale de efort** (cu toate că ritmicitatea desfășurării jocurilor în condițiile duminică—miercuri—duminică a pus la grea încercare echipele), ameliorarea execuțiilor tehnice de bază și îmbunătățirea realizată în organizarea apărărilor și a jocului la mijlocul terenului.

Comparativ însă tot cu ediția precedentă raportul relevă și o serie de aspecte negative cum ar fi de exemplu :

— **Nivelul staționar al capacității de efort în regim de viteză,** mai ales în cazul solicitărilor intense, repetate, ca și insuficienta forță și folosirea ei sub nivelul corespunzător de către înaintași ;

— **Pe plan tehnic viteza, precizia și mai ales eficiența execuțiilor nu au înregistrat progrese în măsură așteptată ;**

— **Din punct de vedere tactic s-a apreciat că situația este staționară mai ales în ceea ce privește ritmul, varietatea și insistența în desfășurarea acțiunilor de atac și finalitatea lor,** precum și insuficienta exploatare a situațiilor de joc la momente fixe ca și folosirea, de către unele echipe, mai ales în deplasare, a antijocului.

În concluzie, față de recomandările F.R.F. și în comparație cu cerințele fotbalului pe plan competițional european și mondial, se apreciază că au existat și stagnări și chiar nerealizări la unii parametri propuși ca : **angajarea totală a jucătorilor în joc, realizarea ritmului pe toată durata partidei, eficacitate în finalizare, fluctuațiile de formă, disciplină, etc. care toate în final s-au materializat** prin **inconstanță în comportare și un randament scăzut față de posibilitățile existente.**

## *Eficiența procesului de instruire*

Referindu-se la procesul de instruire, analiza scoate în evidență faptul că la majoritatea echipelor acesta este într-o oarecare îmbunătățire, fără să se fi ajuns la un nivel dorit.

**Volumul de muncă preconizat în 1968 la Snagov ca și intensitatea muncii în perioadele pregătitoare și în special în cea de iarnă, au fost realizate la un nivel corespunzător.** Același lucru se poate spune și în privința conținutului antrenamentelor și a mijloacelor folosite în instruire. De asemenea, **participarea jucătorilor și încadrarea lor în munca de pregătire pot fi socotite mulțumitoare.** În această direcție sînt subliniate realizările echipelor U.T.A., Steaua, Dinamo București, Rapid, Petrolul, Crișul și altele, unde pe baza unei planificări bine concepute procesul de instruire a decurs cu regularitate și în bune condițiuni.

Ca nerealizări în cadrul procesului de pregătire al echipelor se subliniază faptul **că antrenamentele s-au adresat în principal echipei în ansamblu și prea puțin jucătorilor individual,** ceea ce a făcut ca individualizarea, cuprinzînd toți factorii jocului să nu atingă un nivel corespunzător. Mai mult chiar, în ceea ce privește echipa **s-a urmărit îndeosebi starea fizică generală, forțîndu-se un randament global imediat în locul obținerii unor îmbunătățiri individuale** care să conducă la perfecționări de ansamblu.

Un alt aspect care s-a manifestat în dauna eficienței antrenamentelor a fost și **nerealizarea pregătirii în condițiile cît mai apropiate de jocul propriu-zis** (frecvența solicitărilor intense, exersarea în spiritul utilității acțiunilor, însușirea tehnicii corespunzătoare sarcinilor duble sau multilaterale, respectarea sarcinilor de bază și a caracterului de muncă al antrenamentelor etc.) cu alte cuvinte **nu s-a conturat în mod pregnant o tendință vădită a unei atenții deosebite în ceea ce privește urmărirea unor sarcini precise, a obiectivelor majore și îndeplinirea lor practică definitivă.**

## *Despre munca educativă și relațiile conducători-antrenori-jucători*

Analiza a rezervat un capitol special problemelor educative. Din acest punct de vedere se remarcă — fapt pozitiv — că acțiunile federației începute încă din campionatul trecut, pe baza unei exigențe treptat sporite, au avut un efect bun. **În general, jucătorii au înțeles să se comporte în spirtul fair-play-ului.** Totuși, s-au înregistrat și abateri care s-au înmulțit spre finalul campionatului, în comparație cu ediția precedentă. Față de cei 40 de jucători suspendați (98 etape în total) și 18 avertizați în 1968/69, anul acesta au fost sancționați 59 jucători (121 etape de suspendare, în total) și 25 avertizați. La prima vedere s-ar părea că munca educativă a avut scăderi. În realitate, însă, aceste ultime cifre reflectă o exigență mai sporită față de jucători, pentru lichidarea unei stări de lucruri generate de îngăduirea unor jucători fruntași. Lista sancționaților, cuprinzînd jucători ca **Dinu Cornel, Nunweiller VI, Tătaru, Lupescu, Dumitru, Dumitrache, Em. Dembrovschi** constituie o dovadă elocventă. Iar faptul că acești jucători sînt de la Dinamo București și Bacău, Rapid și Steaua, explică în bună măsură de ce aceste echipe au regresat în acest campionat. **Intensificarea muncii educative se impune la toate echipele și în primul rînd la cele care au avut cei mai mulți jucători sancționați** (Rapid 9, A.S.A. 8, Farul 7, Dinamo București și F. C. Argeș 5 etc.).

De asemenea, analiza a scos în evidență și **existența unor neînțelegeri între conducători, antrenori și jucători.** Din cauza unor relații confuze **s-au produs schimbări de antrenori** (Crișul, A.S.A., F. C. Argeș, „U" Cluj), vina împărțindu-se între conducători (care greșesc schimbînd antrenorii din cauza rezultatelor sau influențați de jucători) și antrenori (care-și părăsesc echipele în plin campionat). Pe de altă parte s-au constatat și relații nedorite între unii antrenori și jucătorii lor (Dinamo București, Rapid, Politehnica Iași, „U" Craiova, F. C. Argeș etc.). Totul arată că **o parte din vină o poartă secțiile de fotbal care nu urmează o linie justă în stabilirea drepturilor și obligațiilor fiecărui factor în parte** și nu intervin prompt și obiectiv pentru înlăturarea greșelilor. Această problemă trebuie privită cu toată seriozitatea întrucît **rezolvarea ei reprezintă una din principalele verigi ale desfășurării întregului proces de pregătire și educație** a activității sportive și cetățenești.

## *Campionatul de tineret — rezerve*

În continuare, analiza Colegiului central al antrenorilor s-a ocupat și de activitatea competițională a echipelor de tineret-rezerve, menită să asigure un izvor de cadre bine pregătite și la un nivel cît mai apropiat Diviziei A. Constatările efectuate au fost completate de o serie de indicații în legătură cu principalele aspecte ale muncii desfășurate la acest eșalon : **îmbunătățirea selecției pentru perspectivă, realizarea unei instruiri analitice bazată pe cerințe de actualitate, promovarea judicioasă și menținerea curajoasă în formații a elementelor valoroase.**

## MĂSURI IMPUSE DE ACTUALA COTĂ A FOTBALULUI NOSTRU

Lucrările consfătuirii au fost încheiate prin concluziile trase de tovarășul **Ion Balaș,** vicepreședinte al F.R.F., și cuvîntul tovarășului **Anghel Alexe,** președintele C.N.E.F.S.

Pornind de la constatarea că după C.M. din Mexic, cota fotbalului nostru este mai ridicată, vicepreședintele F.R.F. a precizat că acțiunea de consolidare a acestei discipline pe plan intern trebuie să se concretizeze prin măsuri eficiente pentru întărirea secțiilor de fotbal și îmbunătățirea muncii antrenorilor. De aceea, în actuala vacanță se impun : **completarea birourilor de secție și a posturilor deficitare din cadrul echipelor ; întocmirea noilor contracte pentru asigurarea stabilității antrenorilor ; întărirea bazei materiale printr-o mai bună gospodărire a fondurilor ; amenajarea unor noi terenuri pentru antrenament în vederea îmbunătățirii procesului de instruire** etc. Pe această bază **NOUL CAMPIONAT VA TREBUI SĂ PORNEASCĂ DE PE O TREAPTĂ SUPERIOARĂ PE PLAN TEHNIC ȘI ORGANIZATORIC PENTRU CA REPREZENTAREA FOTBALULUI NOSTRU ÎN COMPETIȚIILE INTERNAȚIONALE** — pe echipe naționale și de club — **SĂ SE REALIZEZE LA NIVELUL AȘTEPTAT.**

Tovarășul **Anghel Alexe,** președintele C.N.E.F.S., a subliniat faptul că **PROBLEMA ESENȚIALĂ ȘI DE ACTUALITATE A FOTBALULUI NOSTRU ESTE ACEEA A DEPĂȘIRII SFEREI DISCUȚIILOR TEORETICE, trecîndu-se cît mai neîntîrziat la traducerea în viață a învățămintelor care au putut fi extrase din desfășurarea ediției mexicane a campionatului mondial.** De aceea, antrenorilor — **principali pioni în acțiunea de îmbunătățire a fotbalului** — le revine sarcina ridicării permanente a nivelului cunoștințelor lor practice pentru rezolvarea deficiențelor încă existente în pregătirea jucătorilor.

De asemenea, este necesară **O MAI MARE RĂSPÎNDIRE A FOTBALULUI ÎN MASA TINERETULUI** tinzîndu-se ca **în cîțiva ani să fie antrenați circa 200.000 de copii într-un proces organizat de pregătire.** Semnificativ în acest sens este și faptul că multe din frînele care țineau în loc acest proces au fost înlăturate în ultimul an. Este vorba, printre altele, de introducerea fotbalului în școli, de eforturile sindicatelor pentru lărgirea ariei sportive în întreprinderi ș.a.

Tovarășul **Anghel Alexe** a ținut să mai anunțe celor prezenți la consfătuire că pe linia preocupărilor conducerii C.N.E.F.S. privind modernizarea bazei materiale a fotbalului, **instalația de luminat pentru desfășurarea jocurilor în nocturnă pe stadionul „23 August" va fi terminată pînă la finele acestui an.**

**Aspect din sală în timpul consfătuirii antrenorilor.**

## COMPORTAREA ECHIPELOR

**Pentru a întregi analiza campionatului, materialul prezentat a făcut și o caracterizare a evoluției echipelor.**

### U. T. A.

(Antrenori : **N. Dumitrescu** și **I. Reinhardt**).

Ținînd seama de valoarea lotului, de condițiile de pregătire (în comparație cu cele ale altor echipe din Divizia A — Dinamo București, Steaua, Rapid), considerăm că performanța obținută de U.T.A., de a cuceri pentru a doua oară consecutiv titlul de campioană a țării, este demnă de toată lauda.

Cu toate că seriozitatea, este o calitate (remarcată și în campionatul trecut) a lotului formației din Arad, și la această echipă a existat o perioadă (între cele două campionate) care, nefiind folosită cu suficientă atenție, a generat experiența nedorită din meciurile cu Legia Varșovia.

### RAPID

(Antrenori : **C. Bărbulescu** și **N. Cristescu**).

Dacă în clasament locul ocupat este meritoriu (și chiar mai bun decît cel din anul trecut), în schimb evoluția sa, cu excepția unor jocuri izolate, este în regres și nu satisface pretențiile firești față de o echipă fruntașă. Scăderea calitativă trebuie pusă și pe seama procesului de instruire, dacă nu cantitativ atunci cel puțin privind eficacitatea conținutului lui. Mai trebuie adăugate și unele acte de indisciplină ale jucătorilor **Răducanu, Dumitru** și **Codreanu,** slaba preocupare a unor jucători tineri ca **Șfrat,** Petreanu și alții pentru a se ridica la un nivel de pregătire corespunzător. Scăderea valorică amintită poate fi pusă și în legătură directă cu slăbirea potențialului de joc a unor titulari ca **Greavu, Dinu, Năsturescu** și **Codreanu.**

### STEAUA

(Antrenori : **Șt. Covaci** și **Șt. Onisie**).

Ca și Dinamo București, Steaua, deși dispune de un lot valoros, nu a reușit nici în acest an să aibă o comportare la nivelul valorii de bază pe care o reprezintă, mulțumindu-se cu un loc onorabil. Suita comportărilor, cu treceri de la partide valoroase și spectaculoase la altele de slabă calitate, în care nici un factor al jocului nu poate fi evidențiat pozitiv, pare inexplicabilă. Este posibil, însă, ca recuperarea să nu se realizeze din pricina vieții extrasportive a fotbaliștilor din lot.

### „U" Craiova

(Antrenori : **Șt. Coidum** și **N. Deliu**).

Cu toate că a avut un lot omogen, alcătuit din jucători cu mari perspective **(Oblemenco, Oprea, Nicolescu, Velea, Strîmbeanu, Bălan** și alții) sau deja consacrați **(Ivan, Neagu, Bătlan, Martinovici)** „U" Craiova a avut și anul acesta o comportare identică cu cea din ediția trecută : tur promițător, regres în retur. Procesul de instruire vizează mai mult pregătirea fizică și neglijează legarea acesteia de conținutul propriu-zis al jocului, sau de realizarea măiestriei individuale. Existînd rezerve talentate, ca **Donose, Boșoteanu, Dașcu** etc., de la această echipă se așteaptă mai mult.

### DINAMO București

(Antrenori: **D. Nicolae** și **Șt. Stănculescu**).

A înregistrat în acest campionat un categoric regres. Nu numai că a ocupat un modest loc cinci, dar și calitatea jocului prestat în multe întîlniri, pînă și pe teren propriu, a lăsat foarte mult de dorit. Este inadmisibil ca o echipă cu un lot atît de valoros, din care 4—6 jucători au reprezentat cu cinste țara în preliminariile și turneul final al C.M. din anul acesta, să aibă un randament atît de modest, sub posibilitățile ce există în mod evident la un club care dispune de cadre tehnice și de o bază materială foarte bună pentru instruire și pregătire. Este de netăgăduit că solicitările la care au fost supuși jucătorii acestei echipe în lotul reprezentativ au influ-

*(Continuare în pag. a 4-a)*

# DIVIZIA A 1969/70 IN DISCUȚIA F.R.F. ȘI A TEHNICIENILOR

*(Urmare din pag. a 3-a)*

ențat jocul ei, dar aceasta nu poate justifica comportările slabe care se întind și pe perioade neinfluențate de activitatea la lotul național.

## FARUL

(Antrenori : **R. Cosmoc** și **Em. Hașoti**).

Cu mulți fotbaliști virstnici în lot (**Tilvescu, Koszka** etc.) la care s-au mai adăugat **Sorin Avram** și **Dumitru Popescu** — *jucători comozi* — Farul a avut în turul campionatului comportări slabe sau inconstante. În retur s-a renunțat treptat la sportivii cu un randament scăzut, fiind titularizați **Tănase, Caraman, I. Constantinescu.** In această componență echipa a realizat jocuri de calitate și victorii frumoase în fața celor trei formații bucureștene.

## JIUL

(Antrenor : **T. Ozon**).

Cu toate că s-au aliniat la startul campionatului cu un lot modest, în care doar **Peronescu, Libardi, Stoker** și **Stan** au prezentat cărți de vizită mai consistente și l-a promovat pe parcursul întrecerii pe **Ion Constantin** care a devenit „omul de gol" al echipei, Jiul a avut o comportare bună. Într-adevăr, deși nu a reușit meciuri foarte bune, Jiul a jucat dinamic și curajos, valorificîndu-și la maximum posibilitățile. În procesul de instruire, care nu a îndeplinit totdeauna cerințele metodice actuale, accentul s-a pus mai mult pe realizarea problemelor generale de joc .

## STEAGUL ROȘU

(Antrenori : **V. Stănescu** și **N. Proca**).

A reușit în turul campionatului jocuri bune și rezultate valoroase. În retur însă, a marcat scădere de formă. Cu toate acestea în final a reușit să ocupe locul 8, onorabil pentru o echipă reintrată în prima divizie. Datorită pregătirii atente, la care au fost supuși, **Adamache, Ivăncescu** și **Pescaru** au fost selecționați în lotul național pentru C.M. din Mexic.

## DINAMO Bacău

Antrenori : **V. Neagu** și **C. Rădulescu**).

Avînd cîțiva jucători valoroși (**Ghiță, Em. Dembrovshi D. Ene, Nedelcu**), echipa Dinamo Bacău, completată cu fotbaliști mai modești dar cu o excelentă pregătire (**Comănescu, Vătafu, Pană, Velicu, Băluță** etc.) a reușit cea mai bună performanță realizată de o echipă românească într-o competiție europeană ajungînd pînă în sferturile de finală ale „Cupei europene a tîrgurilor" unde, datorită diferenței de valoare și fricii de renumele adversarului, întîlnirile cu Arsenal Londra au coincis cu o eliminare la un scor inadmisibil. În retur echipa a avut o comportare mai modestă.

## F.C. ARGEȘ

(Antrenori : **B. Marian** și **L. Ianovschi**).

În progres față de ediția trecută, cînd abia a evitat retrogradarea, a realizat cîteva jocuri bune în prima parte a campionatului dar a avut fluctuații de formă și comportare în retur. În procesul de instruire au fost urmărite obiectivele principale atît de **C. Teașcă**, cît și de **B. Marian**. Această echipă poate să realizeze mai mult în fotbalul nostru mai ales că are condițiile materiale necesare, precum și sprijinul organelor locale. Socotim însă că schimbarea antrenorului în plin sezon nu este un act recomandabil.

## „U" Cluj

(Antrenor : **A. Sepci**).

Formație (prin tradiție) de elan, cu jucători valoroși în acest sens (**Crețu, Anca, Mustățea, Barbu, Coman, Uifăleanu, Nește, Adam**), la care antrenorul **Șt. Cîrjan** a încercat o restructurare de concepție în favoarea tehnicității. Nereușind imediat, după unele rezultate mai slabe conducerea secției l-a înlocuit cu **A. Sepci**. Schimbarea a trei antrenori (**Teașcă, Cîrjan, Sepci**) în scurt timp, fiecare cu concepții total diferite, a făcut ca Universitatea să nu poată urma un drum normal spre un obiectiv final precis.

## POLITEHNICA

(Antrenori : **S. Justin** și **Em. Avasilichioaie**).

În regres față de ediția trecută ca joc și poziție în clasament, Politehnica a fost una din echipele angajate de la început pentru evitarea retrogradării, avînd în majoritatea timpului numai această preocupare. Lotul este diferențiat dar, luat în general, destul de valoros. Considerăm că instruirii, deși a decurs în cadrul normelor preconizate, i se poate reproșa că a insistat prea mult asupra rezolvării unor detalii minore, fără ca ideea centrală de organizare a echipei să fi fost lămurită și pe deplin înțeleasă.

## PETROLUL

Antrenori : **C. Cernăianu** și **N. Marinescu**).

Acțiunea curajoasă de a împrospăta lotul cu elemente tinere (**Cringașu, Cotigă, Stroe, Dragomir** și alții) nu a dat și nu putea să dea roade concludente în acest campionat, pe de o parte datorită timpului scurt, iar pe de alta — valorii mai reduse a unora dintre noii jucători. Procesul de instruire a decurs corespunzător, în schimb cristalizarea formației de bază și a ideii tactice de joc nu s-au conturat definitiv nici pînă la sfîrșitul campionatului.

## C.F.R. Cluj

(Antrenori : **dr. C. Rădulescu** și **Ov. Hulea**).

A promovat în prima divizie cu un lot destul de modest și de la început a luptat din răsputeri pentru evitarea retrogradării. Antrenamentele, susținute sub egida seriozității, au adus unele îmbunătățiri dar, datorită valorii scăzute a lotului, C.F.R. Cluj nu a reușit să evite inconstanța rezultatelor. Sînt necesare îmbunătățiri substanțiale în ceea ce privește efectivul de jucători și baza materială.

## CRIȘUL

(Antrenor : **L. Vlad**).

Lot tînăr, alcătuit din jucători formați în pepiniera proprie sau recrutați din județ, cu elemente valoroase iar altele de imediată perspectivă (**Kun II, Popovici, Sătmăreanu II** etc.). Acțiunea de primenire a echipei a menținut starea de nesiguranță care a existat și în ediția trecută. Antrenamentele au decurs sub o notă de muncă susținută, atît sub conducerea antrenorului **Ferenczi**, cît și a antrenorului **Vlad**, ajutat mai tîrziu și de **Ion Ionescu**. Dar toți tehnicienii perindați în această ediție la Crișul n-au găsit rezolvarea unor probleme ca stabilitatea formației și pregătirea morală a întregului lot. În aceste condiții retrogradarea a fost inevitabilă.

## A.S.A.

(Antrenor : **T. Bone**).

Salvată cu greu de retrogradare în ediția trecută și netrăgînd anumite concluzii absolut necesare, A.S.A. a căzut anul acesta datorită unor carențe mai vechi ca și : valorii scăzute a unor jucători (**Toth, Dondoș, Lungu, Dodu**), prezenței unor fotbaliști cu perspectivă dar insuficient formați (**Hajnal, Lucaci, Caniaro, Trăsnea**), schimbării antrenorului **Bone** la începutul turului cu **P. Steinbach** și readucerea lui **Bone** la sfîrșitul turului. După epuizarea șanselor de a rămîne în divizie, **T. Bone** a renunțat la o serie de jucători plafonați și, întinerind echipa, a reușit un final revelator dar tardiv.

# *DIN CUVÎNTUL ANTRENORILOR (6 DIN 16!...)*

Campionatul a ridicat suficiente probleme, de instruire și joc, evidențiate în bună măsură de analiza prezentată. De aceea ne așteptam să ia cuvîntul dacă nu toți, măcar majoritatea antrenorilor din prima Divizie. Era locul și momentul cel mai potrivit. Dar, din păcate, NUMAI ȘASE și-au expus punctele de vedere. Ne-ar fi interesat să le ascultăm și pe acelea a tehnicienilor de la **„U" Craiova, Farul, Steaua, Petrolul, A.S.A.** etc. Ar fi avut ce spune, fie despre propriile echipe, fie despre campionat, ceea ce ar fi mărit eficiența discuțiilor și a însăși consfătuirii. Dar n-a fost așa, s-a mers pe linia unei vechi obișnuințe și este regretabil din partea celor vizați.

Redăm, pe scurt, opiniile exprimate în această consfătuire.

## „TEAMA DE RETROGRADARE NE-A STĂPÎNIT TOT TIMPUL"

**(L. VLAD — Crișul)**

Antrenorul orădean a remarcat — printre cauzele care au contribuit la retrogradarea echipei sale — **lipsa de experiență a jucătorilor,** în marea lor majoritate foarte tineri. Necesară și lăudabilă, în același timp, acțiunea de întinerire a Crișului (efectuată la un moment dat fără întrerupere) a împiedicat însă stabilirea unei formule de echipă, a influențat negativ asupra omogenității și chiar asupra capacității de mobilizare a jucătorilor pe parcursul unor perioade dificile care impunea un angajament total și eficient. Adăugînd la acestea și **manifestările unora de supraestimare a valorii proprii, lipsa unui suport moral real din partea susținătorilor echipei și mai ales atmosfera apăsătoare creată de teama retrogradării,** explicația ocupării locului 15 se poate înscrie aproape de limitele realității.

## „FĂRĂ UN VOLUM MARE DE MUNCĂ NU SE POATE AJUNGE LA REZULTATE BUNE"

**(N. DUMITRESCU — U.T.A.)**

**„Deși m-am numărat printre cei neîncrezători, chiar pesimiști, atunci cînd, cu trei ani în urmă, Colegiul central de antrenori a recomandat mărirea numărului de ore afectate antrenamentului, mi-am dat acum seama că fără un volum mare de muncă nu se poate ajunge la rezultate bune. Cred că această măsură a făcut, în cele din urmă, ca fotbalul românesc să fie prezent în Mexic. În toamna aceasta nu voi putea să mă conduc în pregătirea echipei după principiile care ne-au condus la cîștigarea celor două titluri, din cauza partidelor cu campioana Europei, Feyenoord Rotterdam, programate la începutul sezonului. Învățînd din experiența de anul trecut, din jocurile cu Legia Varșovia, va trebui ca de data asta să facem o pregătire mixtă care să aducă echipa în maximum de formă, mult mai repede, tocmai pentru meciurile cu echipa olandeză.**

**Cîteva cuvinte despre campionatul de tineret-rezerve, care este folositor, dar ne face și multe greutăți : este obositor, cere deplasarea unui mare număr de jucători — de unde probleme financiare, de cazare, de masă etc. Cred că ar fi mai bine să fie divizat pe zone geografice și impunîndu-se și echipelor de Divizia B să aibă astfel de formații de tineret (odată cu desființarea baremurilor privind prezența unor jucători sub 25 de ani în formațiile divizionare B și C), ar exista și posibilitatea alcătuirii unor serii zonale suficient de bogate ca număr de echipe".**

## „ECHIPA A EVOLUAT LA VALOAREA SA DOAR ÎN PRIMELE 10 ETAPE"

**(D. NICOLAE — Dinamo Buc.)**

Înscrierea la cuvînt a antrenorului echipei Dinamo București a reprezentat un punct de interes suplimentar : **„Echipa Dinamo București a furnizat permanent 5—6 jucători echipei naționale A. Eforturile depuse în cadrul pregătirii reprezentativei, fructificate, de altfel, printr-o comportare onorabilă în întrecerile oficiale, absența lor îndelungată de la pregătirea formației de club, a grevat — indiscutabil — potențialul echipei noastre în campionat. Nu întîmplător Dinamo București a evoluat pe măsura valorii jucătorilor săi doar în primele 10 etape, adică pînă la meciul cu Grecia din cadrul preliminariilor C.M. Ulterior, formația noastră a prezentat o evoluție inconstantă. Ultimele opt partide erau decisive pentru cîștigarea titlului dar jucătorii n-au mai știut să-și împletească fericit viața particulară cu cea sportivă. Cer federației să elaboreze măsuri și norme precise în stare să elimine orice posibilitate a jucătorilor de a-și subordona propriile antrenori. În fine, în explicarea locului 5 ocupat de Dinamo București, nu exclud nici existența unor greșeli personale în alcătuirea formației și chiar în instruirea echipei".**

## „CLIMATUL DE AUTOMULȚUMIRE NE-A CONDUS LA LOCUL IX"

**(V. NEAGU — Dinamo Bacău)**

**„După o comportare foarte bună în turul acestui campionat și în „Cupa europeană a tîrgurilor" unde am ajuns pînă în sferturi de finale, echipa mea a căzut în final. De ce? Pentru că n-am folosit așa cum ar fi trebuit perioada de întrerupere cauzată de „Mundialul" din Mexic, pentru că am cedat în fața jucătorilor, obosiți după solicitările cerute de competiția europeană la care am participat și de lotul național. Pe de altă parte, climatul de automulțumire instalat la majoritatea jucătorilor paralel cu oboseala, au condus la modestul loc IX ocupat în final, față de V în campionatul 1968—1969. Îmi dau seama că am greșit cînd am tolerat abateri și n-am fost exigent cu jucătorii".**

## „FOTBALUL ESTE UN SPECTACOL"

**(TITUS OZON — Jiul)**

Frumoasa evoluție a echipei din Valea Jiului în ultimele două campionate, trebuie neapărat legată de numele antrenorului, **Titus Ozon**, care a reușit să-i dea un stil de joc, o culoare anume, în ciuda faptului că greutățile au fost destul de mari, datorită posibilităților financiare reduse ale acestui club. De ce a avut Jiul o comportare apreciată ca bună? O spune chiar antrenorul Ozon: **„Eu socotesc că fotbalul trebuie să fie un spectacol, indiferent de rezultatul de pe teren. De aceea obiectivul meu a fost ca echipa să practice un fotbal bun, ținînd seama de efectivul avut la dispoziție. Și cred că am reușit pentru că i-am făcut pe jucători să înțeleagă că totul pornește de la disciplină, de la unitate și prietenie, că totul este în interesul lor."**

După ce și-a arătat nemulțumirea că partidele din ultima etapă nu au început toate la aceeași oră, Ozon a încheiat astfel: **„Cred că nu trebuie să ne așteptăm ca în turul viitorului campionat să asistăm la partide de mare calitate. Asta pentru că jucătorii beneficiază de o vacanță prea scurtă.**

## „COLEGIUL CENTRAL NU NE-A ÎNDRUMAT CU NIMIC"

**(OV. HULEA — C.F.R. Cluj)**

Unul din antrenorii echipei feroviare din Cluj, **Ovidiu Hulea**, a explicat ceea ce mulți n-au putut, probabil, înțelege, la încheierea celor 30 de etape : supraviețuirea în prima divizie a C.F.R.-ului, formație fără veleități deosebite, cu structură valorică modestă. Intervenția lui Ovidiu Hulea a punctat factorii principali ce au vitalizat o formație la un moment dat compromisă : 1) **reconsiderarea ideii de joc, după disputarea fără mare succes a turului campionatului, în sensul aplicării jocului cu „libero" pentru consolidarea apărării, compartimentul cel mai deficitar la un moment dat;** 2) **o pregătire fizică mereu îmbunătățită;** 3) **vegherea permanentă pentru întreținerea unei atmosfere morale neintinate.** În încheiere, antrenorul acestei echipe și-a exprimat regretul de a **nu fi primit pe parcursul campionatului nici o îndrumare din partea Colegiului central de antrenori.**

# ÎN CONCLUZIE

Trăgînd o concluzie generală asupra comportării echipelor din prima divizie, referatul prezentat a scos în evidență că numai puține dintre ele (U.T.A., Jiul, Farul, Steagul roșu, F.C. Argeș) au realizat progrese dar nici acestea suficient de însemnate pentru a reprezenta o cotitură de concepție și manieră de joc. În schimb, destule formații care ar fi avut posibilitatea să facă mai pronunțat această contitură (Dinamo București, Steaua, Rapid „U" Craiova) ori au fost staționare, ori chiar au regresat. Restul — comportare nesemnificativă, urmărind mai mult asigurarea activității în continuare în Divizia A. Ca urmare : **echipele nu au ținut pasul cu cerințele actuale de progres, angajament total în munca de pregătire, în recuperare, în joc și chiar în considerația pe care trebuie să o aibă față de campionatul intern și față de spectatori. Chiar dacă, *cifric vorbind, numărul de jocuri socotite ca bune este mai mare decît cel al partidelor slabe*, față de nivelul competițiilor internaționale, cum sînt cupele europene, fotbalul nostru este încă rămas în urmă. Amintim din nou criticabila comportare a formațiilor U.T.A., Rapid și Steaua** (clasate în această ordine și în campionatul recent încheiat) **care au fost eliminate fără drept de apel din primul tur al competițiilor europene de anul trecut. De asemenea, nici chiar eliminarea formației din Bacău în semifinalele C.E.T. nu poate fi trecută cu vederea datorită scorului. În acest sens, una din preocupările imediate ale echipelor noastre programate în competiții internaționale trebuie să fie pregătirea pentru obiective înalte, întrucît singurii parametri de comparație valorică la ora actuală în fotbal sînt cei de nivel european și mondial.**

# PENTRU CA VIITORUL CAMPIONAT SĂ DEVINĂ O BAZĂ PENTRU STABILIZAREA REZULTATELOR BUNE

Pornind de la concluziile pe marginea ultimului campionat, cu realizările și lipsurile lui, de la ceea ce s-a îndeplinit sau nu din recomandările la cursul de antrenori din 1968, și ținînd seamă de obiectivele fotbalului nostru și de necesitatea de a-l aduce la nivelul cerințelor pe plan internațional, mai ales că avem de apărat un prestigiu cîștigat cu multă trudă, federația a dat antrenorilor o serie de îndrumări privind munca de instruire în vederea viitorului campionat. Pe scurt, ele se referă la :

**CONCEPȚIA DE JOC,** ferită de dogmatismul așezării fetișizate, dar cu o dinamică a acțiunilor crescută. În cadrul ei trebuie asigurată **îndeplinirea cu ușurință a sarcinilor duble, de atac și apărare, mărirea razei de acțiune a jucătorilor, alternarea atacului și apărării supranumerice.** Sarcini ale antrenorilor: formarea unui stil propriu echipei lor, cu o mare libertate de acțiune a jucătorilor, dar în limitele unei concepții de joc unitare, armonios realizate pe factori.

**ÎMBINAREA PREGĂTIRII COLECTIVE CU CEA INDIVIDUALĂ,** în toate perioadele și la toate antrenamentele, în vederea unei mai mari valorificări a calităților jucătorilor. În același timp, antrenorii trebuie să-și îndrume jucătorii spre o activitate de pregătire în afara orelor obișnuite de antrenament, în scopul dezvoltării unor calități, și — totodată — să trezească la jucători simțul răspunderii personale față de refacerea lor fiziologică.

**ACTIVITATEA CREATOARE A ANTRENORILOR,** care trebuie să aibă mai mult curaj în propriile lor opinii, în găsirea și aplicarea unor căi și mijloace pentru îmbunătățirea continuă a pregătirii jucătorilor.

**CREȘTEREA CAPACITĂȚII FIZICE A JUCĂTORILOR,** prin metode și mijloace mereu înnoite. Eșalonarea pe lecție și ciclu va fi făcută cu grijă pentru dozarea corectă a efortului, dar fără compromisuri.

**VOLUMUL DE LUCRU** (antrenamente și jocuri). La echipele divizionare A va fi de cel puțin 14 ore săptămînal în ciclurile cu un singur joc și de 9

*(Continuare în pag. 12)*

VĂ PREZENTĂM

# U.T.A.

# CAMPIOANA SERIOZITĂȚII

Așadar, U.T.A., această echipă care din 1946/47 nu a lipsit de la nici una din edițiile Diviziei A, duce pentru a șasea oară la Arad, adevărată pepinieră a fotbalul românesc, titlul de campioană a țării. Felicitărilor noastre li se alătură — credem — felicitările celor mai mulți dintre cei ce iubesc fotbalul, pentru că victoria formației textiliste înseamnă *victoria seriozității, a disciplinei, a științei de a trece peste momentele de cumpănă, a regularității, a credinței ferme într-un țel, a priceperii, conștiinciozității și continuității în muncă a unui antrenor*, *Nicolae Dumitrescu*, care nu face zgomot în jurul numelui său, performanțele fiind cele ce vorbesc în locul lui.

## ANTRENORII

N. DUMITRESCU

I. REINHARDT

## O ECHIPĂ DE REGULARITATE

Miercuri seara, după partida cu Politehnica, *Nicolae Dumitrescu*, răspundea întrebărilor unor gazetari. Una dintre ele, mai delicată pentru interlocutor, suna astfel: *„Considerați că U.T.A. este cea mai bună echipă a campionatului?"*

Răspunsul n-a întîrziat:

— *„Un campionat de fotbal nu e același lucru cu unul de box, de pildă, unde se înfruntă doi indivizi și numai pe momentul meciului. La fotbal sînt 11 personalități contopite într-una singură, ținîndu-se seama de mediu, ambianță, așa-numiții „șapte ani de acasă" ai jucătorilor, cel ce conduce etc. Cei „11" se înfruntă nu pe parcursul unui meci, ci se confruntă cu alți 15 adversari de-a lungul a zeci de etape. Or, din acest punct de vedere U.T.A. a fost echipa care a jucat sobru și sigur, păstrînd tot timpul o anumită disciplină de joc, ceea ce ne-a condus în cele din urmă pe locul meritat, datorită constanței și regularității. Dacă am judeca numai după lot, firește, Dinamo București ar trebui să fie prima. Dar cum nu numai numele jucătorilor se iau în discuție de-a lungul unui campionat, U.T.A., repet, s-a dovedit cea mai valoroasă. Este, cum se spune, o echipă de competiție.*

## LA BAZA SUCCESULUI — MUNCA

Pornind la drum în recent încheiatul campionat cu titlul de campioni pe 1968/69, jucătorii de la U.T.A. au crezut că el constituie un fel de „Sesam deschide-te" și că toate porțile se vor da în lături în fața lor și în continuare. Ca urmare, pregătirea din vara anului trecut s-a făcut cu mai mică atenție ca de obicei, în orice caz nu așa cum se cerea de la o campioană care voia să se depășească. O recunoaște deschis și antrenorul formației: *„A fost o pregătire suficientă doar pentru lucruri normale"*. Cucerirea titlului anterior, cu tot convoiul de satisfacții ce-l aduce o asemenea reușită, a fost destul de greu suportat mai ales de tinerii fotbaliști din formație. Adăugînd tristul „capitol-Legia", se impunea ca, pe lîngă pregătirea propriu-zisă, să se acorde o foarte mare atenție laturii psihice, la care mulți dintre fotbaliștii arădeni se arătaseră deficitari.

Și atunci, în plină iarnă, jucătorii zburdau prin nămeți pentru cucerirea unei pregătiri fizice fără repros; imediat ce timpul a permis s-a trecut la lucru cu balonul, în atenția conducerii echipei fiind totodată și pregătirea psihică. Înfrîngerea suferită în fața formației varșoviene fiind întoarsă pe cealaltă față: *„Oare nu vom putea dovedi noi, jucătorii de la U.T.A., că totul nu a fost decît un accident? Nu avem forțe pentru a transforma această cădere într-un punct de pornire pentru un nou succes?"* Întrebările aveau să fie puse jucătorilor într-o seară din miez de iarnă, o seară în care, după o discuție deschisă, cîntărindu-se șansele, s-a ajuns la concluzia că cele cinci puncte ce despărțeau pe U.T.A. de Rapid, aflată atunci în fruntea clasamentului, erau recuperabile și, deci, titlul putea fi atacat din nou. Cu o condiție: toți jucătorii să adere fără excepție la un regim de pregătire intensă. Cu toții au fost de acord. Rezultatul se vede: angajamentul a fost onorat

## „MOMENTUL PLOIEȘTI"

Nu am respecta adevărul dacă nu am aminti aci și de cîteva situații care, într-o măsură, au ușurat succesul final al echipei din Arad. Mai întîi de toate, faptul că U.T.A., spre deosebire de formațiile bucureștene, considerată ca avînd loturi mai puternice, a avut marele avantaj de a avea în lotul reprezentativ numai doi jucători, *Domide* și *Gornea*, ceea ce a contribuit, fără îndoială, la menținerea omogenității echipei, și a gradului de pregătire acumulat în comun ca și, ceea ce nu este deloc de neglijat, la neuzarea (fizică și morală) a lotului.

Asta în totală contradicție cu situațiile de la Dinamo București, Steaua și Rapid, ale căror loturi au fost hărțuite, împărțite, risipite în cele patru zări. „Returul" post-mexican a fost grăitor: cu formațiile descompletate din diverse motive, cele trei formații bucureștene au fost întrecute de această echipă U.T.A. care, în plus, a știut să mențină pe Gornea și Domide în rîndul făuritorilor victoriei sale în campionat.

Credem că rezultatele care au contribuit cel mai mult la victoria reușită de U.T.A. au fost cele de la Ploiești: victoria realizată acolo, la 5 aprilie, în fața Rapidului București, aflată cu terenul suspendat, și cea de la 28 iunie, cînd textiliștii au învins Petrolul chiar în orașul aurului negru. „Momentul" Ploiești a fost hotărîtor în deciderea echipei campioane pe 1969/70.

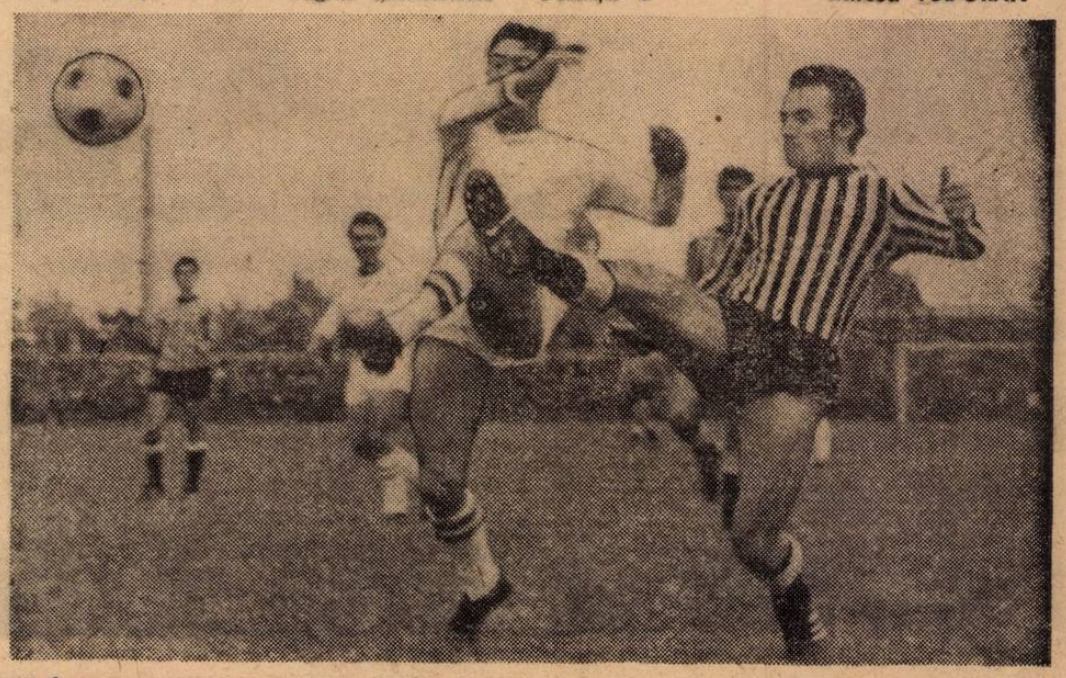

Florian Dumitrescu (stînga), atacant de bază al campioanei, în luptă cu un valoros adversar, internaționalul Ivăncescu (St. roșu).

## PUNCTUL FORTE

Răsfoim carnetele cu însemnări de la meciurile jucate de U.T.A., documentarea realizată de-a lungul celor 30 de etape. Imediat iese la suprafață nucleul de bază al echipei, jucătorii care au dus greul bătăliei: *Gornea, Lereter, Pojoni, Petescu, Axente, Domide*. Față de campionatul trecut, se mai întrevede progresul evident în care s-au prezentat fundașii de margine, saltul cel mai mare fiind al lui *Birău*. În retur, a intervenit prezența în centrul liniei de atac a neo-textilistului *Otto Dembrovschi*, care l-a eliberat pe *Domide* din funcția sa de realizator și l-a adus în linia mediană, unde talentul și tehnica sa bine șlefuită, l-au adus în postura de coordonator al formației. *„Mi-am dat seama că Domide este mult mai util în „spate"; are „ochi", știe ce să facă cu mingea, posedă, în plus, știința șutului la poartă"*, este de părere antrenorul *Dumitrescu*. Dacă în campionatul trecut cei care au fost artizanii victoriei s-au numit *Axente, Petescu* și *Lereter*, jucători din linia a doua care au marcat majoritatea punctelor, de data asta, firesc, ponderea a trecut asupra atacului, marea surpriză constituind-o *Dembrovschi*, jucător trecut de prima tinerețe sportivă și care a avut un retur exploziv: 15 goluri în tot atîtea meciuri.

Aceasta este U.T.A., echipa seriozității, echipa care va da replica lui Feyenoord. O echipă cuminte, care a reușit anul acesta două lucruri complet inedite în campionatele noastre: extraordinara revenire după „șocul-Legia" și excelenta încadrare în echipă a lui *Dembrovschi*, omul de gol nr. 1 la ora actuală în România dacă ținem seama că a reușit într-o singură jumătate de campionat să amenințe titlul de golgeter.

Să sperăm că aceste atribute vor fi suficiente pentru o comportare frumoasă în fața campioanei europenelor — Feyenoord Rotterdam.

**Mircea TUDORAN**

## GOLGETERII

15 GOLURI: O. Dembrovschi;
11 GOLURI: Domide;
7 GOLURI: Lereter;
6 GOLURI: Axente;
4 GOLURI: Moț, Fl. Dumitrescu;
2. GOLURI: Sima, Șchiopu;
1 GOL: Petescu, Broșovschi, Birău.

## CEI 21 DE JUCĂTORI FOLOSIȚI

● **POTARI**
**Gornea**, 26 ani, 29 de meciuri
**Moricz**, 23 de ani, 1 meci.
● **FUNDAȘI**
**Birău**, 25 de ani, 30 de meciuri
**Bacoș**, 32 de ani, 16 meciuri
**Lereter**, 37 de ani, 29 de meciuri
**Pojoni**, 28 de ani, 26 de meciuri
**Broșovschi**, 19 ani, 30 de meciuri
**Czako**, 26 de ani, 4 meciuri
**Schep**, 18 ani 4 meciuri
**Drăucean**, 18 ani, 1 meci
● **MIJLOCAȘI**
**Petescu**, 28 de ani, 30 de meciuri
**Axente**, 25 de ani, 30 de meciuri
**Brindescu**, 20 de ani, 5 meciuri
● **ATACANȚI**
**Șchiopu**, 23 de ani, 19 meciuri
**Domide**, 24 de ani, 29 de meciuri
**Moț**, 24 de ani, 20 de meciuri
**Fl. Dumitrescu**, 23 de ani, 29 de meciuri
**O. Dembrovschi**, 28 de ani, 15 meciuri
**Sima**, 20 de ani, 18 meciuri
**Atodiresei**, 18 ani, 3 meciuri
**Regep**, 23 de ani, 3 meciuri.

## TITLURILE CUCERITE DE U.T.A....

| | | | | | | |
|---|---|---|---|---|---|---|
| 1946/47 | 26 | 20 | 4 | 2 | 94—35 | 44 |
| 1947/48 | 30 | 22 | 6 | 2 | 129—31 | 50 |
| 1950 | 22 | 11 | 6 | 5 | 43—27 | 28 |
| 1954 | 26 | 15 | 5 | 6 | 37—29 | 35 |
| 1968/69 | 30 | 17 | 4 | 9 | 50—27 | 38 |
| 1969/70 | 30 | 18 | 3 | 9 | 54—42 | 39 |

## ...ȘI FORMAȚIILE — ETALON ALE CAMPIOANEI

**1946/47** (antrenor: **Zoltan Opata**): Marki — Slivăț, Lorant — Reinhardt, Pall, Băcuț I — Ad. Covaci, Mercea, Bonihady, Stibinger, Toth III.

**1947/48** (antrenor: **Petre Steinbach**): Marki — Vass, Farmati — Reinhardt (Băcuț I), Meszaros (Pall), Petschowski — Ad. Covaci, Mercea, Bonihady, Stibinger, Dumitrescu III.

**1950** (antrenor: **Francisc Dworjak**): Catranici — Vass, Pall, Farmati — Reinhardt, Băcuț I — Boitoș, Mercea, Carpinet, Petschowski, Dumitrescu III.

**1954** (antrenor: **Coloman Braun — Bogdan**): Kiss (Fuleiter) — Szűcs, Dușan, Farmati — Capaș, Serfözö — Birău, Don, Vaczi, Mercea, Dumitrescu III.

**1968/69** (antrenori: **Nicolae Dumitrescu III** și **Ioan Reinhardt**): Gornea — Birău, Bacoș, Pojoni, Czako (Broșovschi) — Petescu, Lereter — Șchiopu, Axente, Domide, Moț (Fl. Dumitrescu).

**1969/70** (antrenori: **Nicolae Dumitrescu III** și **Ioan Reinhardt**): Gornea — Birău, Lereter (Bacoș), Pojoni, Broșovschi — Petescu, Axente — Șchiopu (Sima), Domide, Moț (O. Dembrovschi), Fl. Dumitrescu.

## DRUMUL SPRE TITLUL PE 1969—70

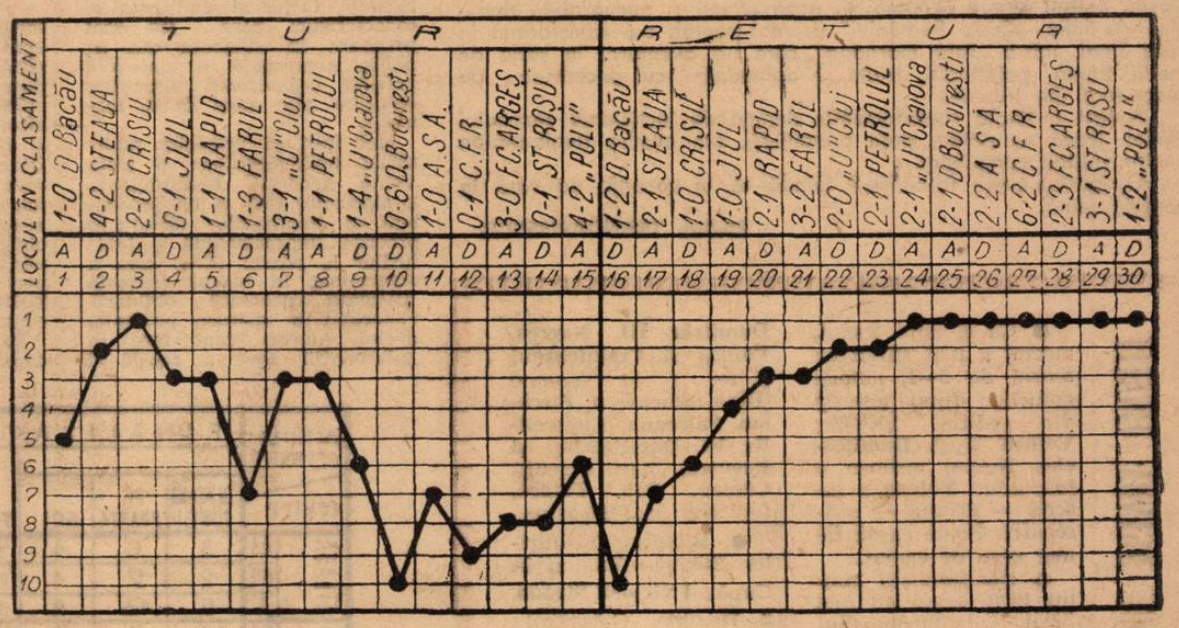

# FINALA CUPEI ROMÂNIEI —

# O ÎNCHEIERE EXCELENTĂ A SEZONULUI

## TEMĂ DE REFLECŢII

Curiată, cu mai multe sau mai puţine şanse de reuşită de peste 2 350 de echipe, „Cupa României", această zeiţă a fotbalului românesc şi-a îndreptat preferinţele pentru duelul final, spre două nume de prestigiu din înalta societate a soccerului nostru: **Steaua** şi **Dinamo Bucureşti.**

Înaintea finalei se anticipau fel şi fel de decizii. Cota dinamoviştilor crescuse brusc prin anunţarea întregii „garnituri mexicane" cu **Dumitrache** şi **Dinu,** marii absenţi ai ultimelor etape de campionat. În cealaltă tabără, din care lipseau **Pantea** (accidentat) şi talentatul dar şi răsfăţatul **Tătaru II** (suspendat pentru indisciplină), TRADIŢIEI i se acorda rolul unui şoc psihologic care, de regulă, cîntăreşte greu în balanţa şanselor.

Rezultatul se ştie... „Cupa României" şi-a păstrat vechea reşedinţă din Calea Plevnei, rotunjind la 10 ediţii cîştigate performanţa echipei Steaua în cea mai populară competiţie a ţării. Dincolo de acest eveniment, demn de invidiat, elevii antrenaţi de cuplul **Covaci — Onisie** ne-au dezvăluit în partida de duminică particularităţi ale predecesorilor din fostul team al C.C.A.: **spirit de echipă, de anticipaţie în joc** (de la excepţionalul Suciu, Ciugarin şi pînă la purtătorul tricoului cu nr. 11), **inventivitate în momente decisive** (Iordănescu, Naom, Ştefănescu, Creiniceanu), **incisivitate** (admirabilul Voinea).

Surprinzător de plăcută grabnica schimbare la faţă în jocul echipei, superior din toate punctele de vedere celui demonstrat în campionat. Plecînd de la clasicul 1—4—3—3, unsprezecele roş-albaştrilor a dovedit realism şi elasticitate, o mare uşurinţă în formarea altor dispozitive de acţiune, menite să faciliteze fie întărirea apărării, fie lansarea contraatacurilor care au clătinat firava defensivă dinamovistă. Aproape că nimeni n-a făcut ceva în plus pentru a debusola sau frîna intenţiile echipei, iar cînd cineva a mai şi greşit (Cristache, Mirăuţă, Sătmăreanu, Dumitriu III) ceilalţi au reparat totul fără şovăire. Lecţia finalei, exersată la tablă şi în „atelierele" gazonului, fusese repede şi bine însuşită atît de vechea gardă cît şi de reprezentanţii noului val.

Adresînd cuvenitele felicitări învingătorilor, nu-i putem omite, fireşte, pe învinşi, ale căror merite la reuşita finalei sînt tot atît de mari. Să nu uităm, Dinamo a controlat meciul, a făcut o cursă drăcească de a egala tabela de marcaj şi de a întoarce rezultatul în favoarea sa, a realizat numeroase faze dinamice, de mare spectacol. Singurele şi marile neşanse ale lui **Dumitrache, Lucescu, Sălceanu, Nunweiller VI,** sînt acelea că s-au izbit de un **Suciu** imbatabil, că au avut în faţă o apărare fermă, decisă, calculată, nehazardantă, aşa cum nu avea să fie defensiva din faţa bravului **Cavai.** Astfel, pentru Dinamo, în acea ultimă şi memorabilă duminică de iulie, „Cupa României", treptat-treptat, s-a transformat în ceva ireal, într-o „fata morgana" care i-a aventurat în şarje de înaltă ţinută, palpitante, trăite şi aplaudate cu sinceritate de spectatorii din tribune.

A fost o finală reconfortantă, demnă de încheierea sezonului oficial. Dacă nu sîntem prea pretenţioşi, am numi-o finala-etalon pentru viitorul campionat.

Ce părere aveţi, fotbalişti? Gîndiţi-vă în vacanţa de vară la această temă.

**Stelian TRANDAFIRESCU**

### DIN AGENDA FINALEI

● Ca şi anul trecut, meciul a luat sfîrşit cu scorul de 2—1, autorii golurilor fiind aceeaşi din ediţia 1968/69: **Voinea 2** şi **Dumitrache.** Numai ordinea a fost alta: **Voinea** a înscris — primul — consecutiv. Poate ca să fie mai greu de egalat...

● Din finaliştii anului 1969, acum au mai jucat: 7 la Steaua **(Suciu, Sătmăreanu, Vigu, Dumitriu III, Negrea, Voinea şi Creiniceanu)** şi tot 7 la Dinamo **(Dinu, Stoenescu, Pîrcălab, Sălceanu, Nunweiller VI, Dumitrache şi Lucescu).** Marii absenţi: **Coman, Boc, Tătaru,** toţi trei în... ispăşire...

● Bilanţul întîlnirilor Steaua—Dinamo în Cupă: **4 victorii Steaua, 2 Dinamo.** Golaveraj: 13—12 pentru **Steaua.**

## DE LA GOLURI[...]
## LA SALTURIL[...]

**STEAUA — DINAMO**

**AU MARCAT:** Voinea (min. 7 ş[...]
**STADION 23 AUGUST,** teren bu[...] 30 000.
**STEAUA:** Suciu 10 — Cristache[...] — Dumitriu 7, Voinea 9, Naom 9 — Şt[...]nescu 8, Creiniceanu 6 (min. 76: Mirău[...]
**DINAMO:** Cavai 9 — Cheran 6,[...] 6), Dinu 7, Deleanu 6 — Sălceanu 6, N[...] 7, Dumitrache 8, Haidu 6 (min. 65: Bo[...]
**ARBITRU:** Gheorghe Limona ([...]

După numai şase minute de la începutul partidei, mingea ajunge la Creiniceanu, care se apropie vertiginos de careul dinamovist. Nunweiller IV şi Cheran se invită şi se încurcă reciproc, mingea fiind trimisă pînă la urmă în corner. Execută, de la stînga Creiniceanu, apărătorii dinamovişti resping numai pînă la marginea careului, Ştefănescu intră în posesia balonului, Deleanu nu-l atacă decisiv ci doar îl talonează, centrarea jucătorului militar îl găseşte liber (luftase între timp Nunweiller IV) pe Voinea. Şut

**Voinea** (în stînga căzut la pămînt) a şutat pe lîngă **Cavai** şi mingea a intrat în poartă. Este al doilea gol al echipei **Steaua** şi victoria sa a devenit certă.

**Foto: L. ADORJAN**

## DIN CULISE • DIN CULISE

**Se apropia ora de începere a ultimului spectacol din stagiunea fotbalistică. Amfiteatrul stadionului „23 August" se popula într-o proporţie neaşteptată pentru această îmbietoare zi de weeckend şi undeva de desubtul ovalului de beton, în cabinele jucătorilor, protagoniştii se echipau sub tensiunea evenimentului.**

**Treptat, participanţii la finală, jucători şi spectatori, intrau în atmosfera întrecerii al cărei dramatism bănuit era garantat de firma echipelor şi de importanţa mizei. Spectatorii erau în aşteptare, cu un ochi indulgent pe gazonul unde se disputa un meci de deschidere şi cu celălalt scrutînd nerăbdători tunelul de unde dintr-un moment într-altul trebuia să izbucnească spre centrul terenului cei 22 de jucători.**

**Taberele erau la post, din tribune scandindu-se alternativ, numele celor două echipe. În vulcanul acesta de cîteva zeci de mii de piepturi anonime, se putea zări, la o cercetare minuţioasă, personaje cointeresate activ în momentele întrecerii. În „relache"** Tătaru II, Pantea, Dumitriu II **şi un grup masiv de antrenori.** Nichi Dumitriu **era cu inima lîngă fratele său (tot timpul partidei l-a încurajat, l-a sfătuit, l-a mustrat cînd era cazul, cu bunăvoinţă frăţernă, dar cu efect practic anulat de distanţă).** Pantea **privea cu resemnarea unui absent fortuit; doar** Gigi Tătaru **avea în priviri un regret nedisimulat.** „Îmi vine să muşc gazonul de necaz!", **aruncă el o expresie „tare" fremătînd din toată fiinţa.** „Ce-or fi făcînd băieţii ?", **se întreabă el apoi cu voce tare.**

**Băieţii de la Steaua ca şi cei de la Dinamo, întinşi pe canapelele vestiarelor îşi acordau căldura musculaturii la temperatura marii finale. Frămîntarea lăuntrică se ghicea în liniştea stăpînă, în crisparea feţelor, în gesturile precipitate cu care cîţiva jucători ieşeau pe culoar fără motiv, pentru ca după o clipă să intre înapoi.** „Va fi greu!", **spune** Suciu **laconic, intuind o eventuală întrebare a noastră. Intr-un colţ, Ştefan de la Dinamo răsfoieşte un ziar. Aflase despre netitularizarea sa şi cînd jucătorii au ieşit în monom îndreptîndu-se (în sfîrşit!) spre teren, Ştefan i-a inventariat cu un aer de leu rănit.**

**Intr-adevăr, pe lîngă el, echipaţi, treceau** Cavai, Cheran, Iordănescu, Naom, **actorii cei mai tineri ai fotbalului românesc, nişte juniori oarecare pe timpul cînd Ştefan era nelipsit, duminică de duminică în arenă.**

**Meciul se terminase. Fusese aprig şi frumos. Galeria Stelei savura momentul triumfului.**

**După 90 de minute,** înapoi, **prin tunelul de sub tribuna a doua, care saluta cu frenezie pe deţinătoarea Cupei** României. **Tricoul galben al lui Suciu, şerpuia printre coechipieri într-o grabă a modestiei, bravul portar neputînd să suporte parcă tunelul de aplauze şi cele două silabe repetate delirant: „Su-ciu, Su-ciu!". Iordănescu cu mîinile ridicate mulţumea cu recunoştinţă. La capătul scărilor spre cabine, portarul dinamovist Andrei, „în civil" exclama filozofic: „Asta-i viaţa!"**

**Şi curînd uşile s-au închis în urma echipelor. În spatele lor, imagini contrastante. Dinamoviştii schimbau impresii sumare, necazul înfrîngerii răzbătea în cuvintele lor. Antrenorul** Nicuşor, **imobil, tăcut, lipit de un cuier, întruchipa dezolarea totală. Dincolo, la Steaua, exuberanţă, îmbrăţişări, sărutări, lume multă. Tatăl fraţilor Dumitriu îşi îmbrăţişa al treilea fiu, iar Voinea suporta cu plăcere felicitările cele mai multe. Undeva,** Gigi Tătaru, **coborît din tribună plîngea (şi el), dar cu capul pe umărul antrenorului** Onisie, **în timp ce** Gheorghe Popescu, **vicepreşedintele clubului punea, pedagogic, degetul pe o rană deschisă: „Puteai să fii şi tu acum cu noi!".**

**Cît sens aveau acum cuvintele lui** Andrei. „Asta-i viaţa!". **(n.c.)**

## DOMINARE TACTICĂ, NU TERITORIALĂ

Am fost din nou martorii unui veritabil derbi Steaua—Dinamo. Au cîştigat militarii, care — deşi creditaţi în această finală cu şansa a doua, apreciată prin prisma valorii individuale a jucătorilor — au prezentat în schimb o echipă mai echilibrată, mai bine orientată tactic şi mai eficace, caracteristici care ies mai pregnant în evidenţă din analiza comparată a statisticii privind organizarea acţiunilor ofensive ale celor două formaţii.

Mai întîi să urmărim realizările învingătorilor: o frecvenţă generală mulţumitoare a atacurilor (58) şi un procent bun al finalizărilor (35%); o precizie impresionantă a loviturilor la poartă (75%) care a determinat în ultimă instanţă eficienţa necesară obţinerii victoriei; o apărare promptă, decisă (uneori cam tare în intervenţii) care a reuşit să rezolve constructiv un mare număr de acţiuni adverse (34), la care trebuie adăugate şi cele 11 şuturi pe spaţiul porţii apărate de un Suciu într-o formă de zile mari.

Dinamo a realizat o frecvenţă a acţiunilor de atac rar întîlnită într-o confruntare dintre două echipe de forţe egale (81), dar un procent al finalizărilor redus (22%); precizia loviturilor la poartă (66%) este bună, dar evident inferioară aceleia realizată de Steaua şi aceasta a atîrnat greu în balanţa eficacităţii şi a victoriei. În ceea ce priveşte apărarea, remarcăm numărul redus al rezolvărilor constructive (16) obţinute de dinamovişti, depăşiţi în repetate rînduri de periculoase acţiuni ale înaintaşilor militari, în special pe contraatac.

În concluzie, Dinamo a atacat mai mult, fără însă a-şi crea situaţii de gol şi, mai ales, fără a finaliza, pe măsura frecvenţei cu care a organizat acţiunile sale ofensive. A fost o dominare teritorială, mai puţin eficientă în joc, cu atît mai mult în condiţiile unui sistem defensiv propriu, neomogen şi neinspirat în intervenţii. Steaua a atacat mai puţin, dar acţiunile sale au fost mai bine pregătite (aşa se şi explică frecvenţa lor mai redusă), mai gîndite, alternînd varianta poziţională cu cea a contraatacurilor surprinzătoare, creîndu-şi în acest fel situaţii de a înscrie mai multe şi mai periculoase din care au rezultat şi cele două goluri ale victoriei. A fost o dominare tactică care s-a dovedit şi de astă-dată superioară aceleia teritoriale.

**Mihai IONESCU**

| Acţiuni ofensive / Echipe | | Finalizate: În afara porţii | Pe poartă | Gol | Total | Nefinalizate: Respins de apărăt. | Corner | Oprite prin fault | Ofsaid | Pierdut de atac. | Total | Total g-ral |
|---|---|---|---|---|---|---|---|---|---|---|---|---|
| Steaua | R.1 | 3 | 6 | 1 | 10 | 6 | 6 | 2 | — | 4 | 18 | 28 |
| | R.2 | 2 | 7 | 1 | 10 | 10 | 1 | 1 | 3 | 5 | 20 | 30 |
| | T. | 5 | 13 | 2 | 20 | 16 | 7 | 3 | 3 | 9 | 38 | 58 |
| Dinamo | R.1 | 4 | 4 | 0 | 8 | 16 | 6 | 1 | 1 | 8 | 31 | 40 |
| | R.2 | 2 | 7 | 1 | 10 | 18 | 3 | 6 | — | 4 | 32 | 41 |
| | T. | 6 | 11 | 1 | 18 | 34 | 9 | 7 | 1 | 12 | 63 | 81 |

* * *

Marea cupă decernată[...] campionat a fost înmîn[...] PETESCU, căpitanul form[...] vîndu-l alături pe harn[...] antrenor al textiliştilor, [...] trescu. Cei prezenţi pe „[...] gust" i-au aplaudat cu [...] zentanţii Aradului fotba[...]

# ... LUI VOINEA, ... LUI CAVAI

**...URESTI 2—1 (1—0)**

**...i Dumitrache (min. 80), ...mp ploios, spectatori aproximativ**

**...Sătmăreanu 8, Ciugarin 9, Vigu ... escu 5 (min. 61 : Negrea 7) Iordă...**

**...nweiller IV 5 (min. 46 : Stoenescu ...eiller VI 8 — Pircălab 6, Lucescu ...).**

**...rești), nota 9.**

...ab (in tribună, Emil Dumitriu ...mă cu precizie : „A tras cu... ...biera") și mingea se rostogo...te în plasa porții lui Cavai : 1—0. ...In minutul 57 Cristache îl faul...ază pe Lucescu în terenul dina...ovist. Execută Radu Nunweiller. ...efectuos. Mingea ajunge în cen...ul terenului la Naom complet de...arcat. Un pas, doi și pasa — tri...să în adîncime — ajunge la Voi...a. Acesta îl driblează pe Săl...anu, schimbă cu Iordănescu și ...demarchează puțin lateral spre ...eapta, reprimește balonul, trece de ...oenescu și pătrunde în careu. Ca... iese, dar jucătorul militar pla...ază precis pe lîngă portarul dina...ovist : 2—0

...Cu zece minute înainte de sfîr...ul partidei, Lucescu centrează dc ...stînga, mingea ajunge la Dumi...che aflat în marginea careului de ...m. Stopează calm, fiind liber, și ...ează extrem de violent : Suciu, ...scat de proprii săi apărători, nu ...te interveni : 2—1

*...s-au înscris golurile. Ocazii ...fost, însă, mult mai multe. Și de ...parte și de cealaltă. Iată pe cele ...i clare.*

*...In min. 18* Naom *pasează lui* Voi...a, *acesta îl vede bine plasat pe* ...dănescu, *atacantul central militar ...mește balonul și șutează puternic, ...vai respinge. Dinamoviștii contra...că prin* Pircălab *și* Dumitrache, ...ceanu *încheind acțiunea cu un șut ...b. Trei minute mai tîrziu la al ...ea corner consecutiv executat de ...călab mingea ajunge la* Dumitra... *care plonjează spectaculos prin... apărătorii Stelei, lovitura sa de ...trecînd de puțin pe lîngă bară. ...min. 29* Lucescu *șutează din în...rcere precis și puternic dar* Su... *boxează peste bară, pentru ca ...pă alte 7 min. tot Lucescu să tri...ă balonul în bara porții lui Su... Repriza se încheie cu o fază de ...re spectacol la poarta lui* Cavai *...e, din cădere, printr-un salt ex...țional ridică mingea peste bară. ...luare atacurile dinamoviștilor ...succed tot mai des,* Dinu *mar...ează un gol cu... mina (min. 50),* ...mitrache *repetă lovitura de cap ...n. 53),* Dinu *încearcă vigilența* Suciu *(min. 60). Apoi, contra...curile Stelei devin tot mai peri...oase, dar* Iordănescu *(min. 62 și* Voinea *(min. 78),* Dumitriu *(min. ...și* Naom *(min. 88) ratează, în ...p ce acțiunile dinamoviștilor sînt ...bate precis de Suciu.* „Băiatul ...apără formidabil în finalele de ...că" — *remarca antrenorul* Valen... Stănescu *în timpul meciului.*

CIȘTIGĂTORII TROFEULUI : de la stînga la dreapta — rîndul de sus : Negrea, Cristache, Suciu, Ciugarin, St. Covaci și Șt. Onisie (antrenori).. Iordănescu, Vigu ; rîndul de jos : Sătmăreanu, Dumitriu III, Mirăuță, Voinea, Ștefănescu, Naom și Creiniceanu. Foto : S. BRAȘOVEANU

# STEAUA — RECORD UNIC!

Ne place să ne jucăm adeseori cu calificativele. Dar dacă există o specialitate în fotbalul nostru, confirmată de succese în serie, care se întind pe ani și ani înapoi, apoi aceasta o deține **Steaua,** marea specialistă a Cupei. Din 12 finale în cîte a ajuns, echipa bucureșteană n-a pierdut decît două ! Asta spune tot așa de mult ca și cifra absolută a performanței, cele 10 trofee care ornează impozanta sală de cupe a clubului din calea **Plevnei.**

Dar, poate mai mult decît oricare altul dintre succesele formației militare în competiția-surpriză, victoria din finala nr. 32 are o semnificație și o valoare cu totul deosebite. Primul și marele sens al reușitei de duminică ni se pare a fi acela că STEAUA A OBȚINUT A ZECEA „CUPĂ A ROMÂNIEI" DIN ACTIVITATEA SA CU CEA MAI TÎNĂRĂ ECHIPĂ DIN CÎTE A PREZENTAT ÎN ASEMENEA DECISIVE PARTIDE ȘI — ELEMENT CE SE CERE DE ASEMENEA SUBLINIAT — ELEMENTELE NOII GENERAȚII SÎNT ÎN MAJORITATE CRESCUTE ÎN PROPRIA PEPINIERĂ. Al doilea sens al reușitei din finală trebuie văzut în împrejurarea că **Steaua** a trecut de un adversar de ridicată valoare, mult mai rutinat, cu o întreagă pleiadă de jucători care au depășit de acum granițele consacrării internaționale.

Unsprezecele pregătit de acești doi experimentați și competenți tehnicieni, ȘTEFAN COVACI și ȘTEFAN ONISIE și-a jucat rolul finalei mizînd pe elementul principal, SPIRITUL DE ECHIPĂ. Disciplina de joc a făcut posibilă aplicarea unei tactici elastice, surprinzătoare pentru dinamoviști și decisivă în fixarea rezultatului final. Autorii reușitei finale, în care învinșii au merite egale cu învingătorii lor, compun un colectiv dominat de tinerețe și de speranță.

Dar însăși termenul nostru devine relativ dacă ne gîndim că „bătrînii" se numesc **Sătmăreanu** 25 de ani, **Dumitriu** III 23 de ani, **Vigu** 24 de ani și că cei mai în vîrstă titulari — **Creiniceanu** 31 ani, **Voinea** 29 ani, **Negrea** 29 de ani și **Suciu** 28 de ani, — nu resimt trecerea anilor, a campionatelor și a cupelor și nu numai că țin pasul cu vigoarea și prospețimea tinerilor, dar îi și depășesc uneori. Exemplele, din finală, ale lui **Suciu** și **Voinea,** elemente decisive în obținerea succesului, vorbesc mai mult decît orice alte calificative.

Componenții grupului mezinilor echipei reclamă o atenție specială. **Cristache Naom, Ciugarin, Ștefănescu, Iordănescu** au pășit pe stadionul nr. 1 al țării, într-o finală de cupă cu clubul unde s-au format, ca pitici și juniori, la centrul de la **Ghencea** sau la cel de la **„23 August".** Este foarte important să subliniem acest fapt pentru că este prima victorie semnificativă și de amploare a clubului militar într-un domeniu unde, pînă de curînd — la capitolul fotbal — el nu se putea mîndri cu asemenea realizări. Să sperăm că reușita din competiția secundă a fotbalului nostru va îndemna la perseverare pe acest început de drum. Băieții noi de la **Steaua** ar trebui, la rîndu-le, să-și amintească în aceste clipe ale bucuriei, ale avalanșei de laude și felicitări, că și alte mari talente ale fotbalului nostru au trăit asemenea clipe... și s-au rezumat la ele. Cine va rezista „marilor adversari" care apar după asemenea victorii, numai acela se va urca, în continuare, mai sus.

Vine, foarte repede, la puține zile după scurta vacanță, primul examen din **„Cupa cupelor".** Adversarul din primul tur nu are o „carte de vizită" impresionantă, dar — poate tocmai de aceea — este mai redutabil, mai greu de depășit. **Karpați Lvov,** formație fără nume și performanțe, va căuta în mod firesc un puternic început de afirmare prin prilejul oferit de prima sa aliniere la startul unei competiții continentale. **Steaua** poate și trebuie să onoreze succesele din serie în **„Cupa României"** și nașterea noii sale formații prin depășirea cel puțin a două dintre turnurile marii întreceri europene, îmbogățindu-și astfel palmaresul, unul dintre cele mai respectabile din întregul nostru fotbal.

**Emmie IONESCU**

**DRUMUL SPRE A 10-A CUPĂ ȘI LOTUL FOLOSIT...**

| Bîrlad | București | Sibiu | Ploiești | București |
|---|---|---|---|---|
| Rulmentul Bîrlad 4-0 | Sp. stud. Buc. 4-1 | U. T. Arad 1-0 | F. C. Argeș Pitești 3-1 | Dinamo Buc. 2-1 |
| **Suciu** | **Suciu** | **Suciu** | **Suciu** | **Suciu** |
| **Mirăuță** | **Mirăuță** | **Mirăuță** | **Mirăuță** | **Cristache** |
| **D. Nicolae** | **D. Nicolae** | **Sătmăreanu** | **Sătmăreanu** | **Sătmăreanu** |
| **Ciugarin** | **Ciugarin** | **Ciugarin** | **Ciugarin** | **Ciugarin** |
| **Vigu** | **Vigu** | **Vigu** | **Vigu** | **Vigu** |
| **Naom** | **Voinea (Naom)** | **Voinea** | **Voinea** | **Naom** |
| **Negrea** | **Negrea** | **Negrea** | **Negrea** | **Dumitriu III** |
| **Pantea** | **Pantea** | **Creiniceanu** | **Ștefănescu** | **Ștefănescu (Negrea)** |
| **Dumitriu III** | **Dumitriu III** | **Dumitriu III** | **Dumitriu III** | **Voinea** |
| **Ștefănescu (Iordănescu)** | **Ștefănescu** | **Tataru** | **Tataru** | **Iordănescu** |
| **Creiniceanu** | **Creiniceanu (Manea)** | **Manea (Ștefănescu)** | **Creiniceanu** | **Creiniceanu (Mirăuță)** |

## LAUREAȚI AI SEZONULUI 1969-1970

...ingătorilor în ...lui MIRCEA ...ei U.T.A., a... ...și modestul ...olae Dumi... ...ionul „23 Au... ...ură pe repre... ...c.

După cum se știe, ediția 1969/1970 a campionatului echipelor de tineret-rezerve a fost cîștigată detașat de echipa antrenată de C. Rădulescu. Iată-l pe căpitanul echipei Dinamo Bacău, NAUMCEF, cu cupa decernată cîștigătoarei competiției.

Statueta pe care o îmbrățișează VALENTIN STĂNESCU, antrenorul stegarilor brașoveni, se decernează în fiecare an echipei cu cea mai disciplinată comportare în campionatul Diviziei A. Este, de astă-dată, răsplata-simbol pentru fair-play-ul dovedit de jucătorii de sub Tîmpa.

GHEORGHE LIMONA a fost considerat cel mai bun arbitru al anului competițional 1969/1970. Vi-l prezentăm în clișeul de mai sus, surprins de fotoreporterul nostru, în pauza finalei „Cupei României", cînd i s-a înmînat trofeul care răsplătește an de an pe cel mai bun cavaler al fluierului.

# AU SOSIT (PUȚINELE) ZILE ALE VACANȚEI

Au început vacanța ! O vacanță extrem de scurtă care, ea însăși, constituie o... solicitare pentru jucătorii fruntași ai fotbalului nostru. De modul cum vor ști să o utilizeze depinde în mod determinant angajarea noului sezon care va completa un an competițional de maximă angajare. Dar despre noua ediție a Diviziei A vom vorbi la vreme.

Acum, să vă prezentăm proiectele de vacanță ale celor mai multe dintre echipele de prima categorie și ale unora dintre jucătorii lor.

## „UN AN AȘ VREA SĂ FIU ANTRENOR LA COPII !"

— Tovarășe Nicolae Dumitrescu, felicitări, ați reușit o performanță deosebită cucerind, cu U.T.A., al doilea titlu consecutiv de campioană a țării.

— **Mulțumesc ! Nici nu voi avea timp să mă bucur de victorie, pentru că noul campionat și bate la ușă. In plus, partidele cu campioana Europei, Feyenoord Rotterdam, în Cupa campionilor, nu-mi dau răgaz. Aproape că trebuie să facem o punte de legătură între cele două campionate. Doar vreo zece zile, pînă la 4 august, vor avea liber jucătorii, pentru că va trebui să începem pregătirile. Și încă în ritm accelerat. Am învățat multe din lecția pe care ne-a dat-o anul trecut Legia...**

— Ne-ar interesa cîteva ginduri de vacanță ale dv.

— **Vacanță ! ? Ah dacă ați ști cît de mare nevoie aș avea de o vacanță !... Știți că anul trecut am fost bolnav un timp, vreo două luni, cînd am și lipsit de la conducerea echipei. De cînd am revenit am fost tot timpul într-o activitate continuă, care m-a obosit. La Oradea, în preziua meciului din primăvară, cu Crișul, am avut chiar un colaps. Simteam cum mi se duc puterile, cum mă pierd încet-încet ; într-o clipă mi-a trecut prin fața ochilor toată viața... Mai tîrziu am aflat că mi s-au făcut injecții cu cofeină, cu adrenalină, masaje pentru a fi readus... la viață. Returul acesta ca și activitatea atît de discutată din toamna anului trecut n-au trecut fără urme. Mă simt obosit. Mai mult psihic, și aș dori ca un an să dispar de la prima echipă, să mă ocup de copii și juniori. Știu că e foarte greu, că nimeni la Arad nu va fi de acord cu mine. Dar asta simt eu. Astea sînt... gîndurile mele de vacanță !**

## TURIȘTII DE PE CEAHLĂU

Dacă în aceste zile, călătorind pe urmele lui Calistrat Hogaș și a „Pisicuții" sale, veți întîlni pe potecile Ceahlăului trei tineri turiști, făcînd popas alături de un splendid cort în culorile Politehnicii Iași, să știți că îi aveți ca tovarăși de drumeție pe tinerii jucători ieșeni *Cizic*, *Simionaș* și *Iordache*. Dacă cei trei își pot permite o vacanță montană, alți colegi trebuie să folosească puținele zile libere pînă la reluarea antrenamentelor (3 august) pentru a-și vindeca traumatismele contractate în greaua întrecere din campionat. E vorba de *Goleac*, *Stoicescu* și *Ianul* care au și plecat la Techirghiol. Alte trasee de vacanță : *Pall* și *Moldoveanu* la familii, la Ploiești, *Lupea* de asemenea la familie, care locuiește la Sighișoara.

Pregătirile pentru noul campionat vor avea ca reședință fie Cîmpulung Moldovenesc, fie Piatra Neamț.

## STEAUA ALEARGĂ SPRE SOARELE MĂRII

Angajați în finala „Cupei României", pentru jucătorii echipei Steaua, sezonul oficial s-a prelungit cu cîteva zile. Zece zile libere reprezintă un repaus meritat, un răgaz necesar înaintea campaniei drastice a viitorul campionat.

**„Cum vă veți petrece vacanța ?"**, o întrebare aruncată în vestiarul echipei Steaua înaintea ultimei etape din campionat. La auzul ei, **Sătmăreanu** a zîmbit filozofic, ridicînd din umeri. **„Pregătirea centralizată efectuată, atîta vreme la echipa națională și la cea de club, mi-au diminuat... inițiativa în folosirea timpului liber. 24 de ore la dispoziția mea, mi se pare acum o perspectivă care mă îngrozește dar sper să mă adaptez repede la noua condiție. După ce mă voi dezmetici, voi lua primul tren spre litoral de unde voi alerga apoi cîteva zile acasă, la Salonta".**

**„Și noi tot pe litoral mergem**, glăsuiește Ciugarin. **Noi, adică eu, Dumitriu III și Vigu vom pleca în grup la Mamaia în virtutea unei tradiții după care băieții de la Steaua organizează concediile în grup".**

Cu alte cuvinte, Steaua va alerga după soarele, nisipul și briza mării. Creiniceanu însă se va urca într-un tren cu destinație opusă care îl va depune în orașul natal (Lupeni), în mijlocul familiei. **„Mi-e dor de-acasă"** a declarat el și cineva, spontan, a început să fredoneze în surdină : **„Acasă mi-e gîndul și aș vrea să mă întorc, să mă întorc..."**.

## LA „U" CRAIOVA — DIRECȚII DIVERSE ȘI... DEZLEGĂRI

Cea mai mare noutate la clubul din Cetatea Băniei — dezlegările date celor doi portari (din masivul grup de jucători specializație în acest post), *Papuc* și *Gaboraș*. Primul va trece după toate probabilitățile, la Tractorul Brașov, revenind astfel în orașul de baștină, iar Gaboraș nu s-a decis încă asupra viitoarea sale echipe. Un alt jucător care va părăsi aproape sigur clubul craiovean este *Niță*, propus echipei Progresul pentru un schimb cu *Tarălungă*.

La capitolul vacanță, notăm că termenul pentru reluarea antrenamentelor este 5 august. Pînă atunci, jucătorii s-au împărțit în diverse direcții, după preferințe sau necesități de tratamente. Golgeterul campionatului, *Oblemenco*, se află la Constanța unde va profita de zilele de odihnă spre a face și o cură de nămol, prescrisă de medic. Același itinerar ,malul mării, l-au ales și *Bitlan*, *Velea* și *Ivan*, care — de asemenea — vor efectua tratamente pe litoral. *Neagu* va fi în zilele vacanței oaspetele drag al casei părintești din Tîrgoviște, asemenea și altor coechipieri care vor pleca spre locurile natale.

## MOCANU INTRE O NECESITATE ȘI O DATORIE

La capătul unui sezon bogat în evenimente și solicitări, fundașul petrolist **Mocanu** consideră — și pe bună dreptate — vacanța de vară ca pe o necesitate a cărei importanță depășește în acest an limitele unei perioade de repaos postcompetițional obișnuit. Și asta pentru că...

**„Acumulările mari de oboseală, psihică îndeosebi,** — spunea internaționalul ploieștean — **au constituit pentru mine o povară dificilă pentru recuperarea din mers a potențialului fiziologic. Obligațiile în cadrul pregătirii și participării noastre la C.M., lupta grea și chinuitoare pentru evitarea retrogradării cu echipa mea de club, la care trebuie să adaug și cele șase examene susținute printre jocurile de campionat în sesiunea de vară la I.E.F.S. m-au făcut să simt nevoia unui repaos absolut, care să-mi ofere posibilitatea refacerii depline. De aceea, vacanța mea înseamnă înainte de toate odihnă la munte (probabil Poiana Brașov), alături de familie căreia îi sînt dator o prezență în exclusivitate, după multe luni de primat al datoriei sportive. În acest fel, sper să ofer fetiței mele Alina posibilitatea să înțeleagă, la cei trei ani și jumătate ai săi, sensul adevăratelor bucurii ale copilăriei".**

## PREGĂTIRE IN... CONCEDIU

Ținut departe de teren aproape două luni de zile din cauza unei operații la un picior, internaționalul **Bujor Hălmăgeanu** — cel care a ratat participarea la un C.M. — a reapărut pe gazon, la antrenamente și jocuri, iar acum se află în vacanță.

**— Îmi voi petrece concediul** — ne spunea el — **cu soția și copilul la mare. Plecăm împreună cu familia lui Suciu, colegul meu de echipă. Sper că, deși scurtă, vacanța îmi va oferi satisfacțiile dorite. Și în primul rînd refacerea sănătății pentru a fi în plenitudinea mijloacelor fizice în viitorul sezon.**

**Singura problemă care mă frămîntă este aceasta : eu am stat pe tușă mai bine de 6 săptămîni și trebuie să recuperez tot ce am pierdut în materie de pregătire. De aceea, oricîte plăceri poate oferi un concediu petrecut cu familia, în timpul lui mă voi pregăti din punct de vedere fizic pentru ca să-mi formez o bază de la care să pornesc antrenamentele în vederea viitorului campionat, împreună cu colegii mei. Aceasta îmi va fi preocupare sportivă pînă la 8—9 august după care va trebui să mă prezint la club".**

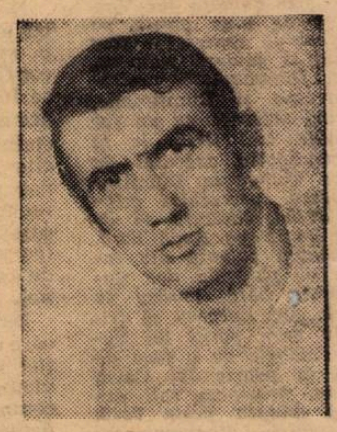

## DESPRE ALTE ECHIPE CITE CEVA

● **RAPIDUL a avut o vacanță foarte... rapidă. De ieri jucătorii au și revenit la club, astăzi avînd loc un prim antrenament. Motivul grabei feroviare îl constituie turneul pe care giuleștenii îl încep de vineri în R. F. a Germaniei : ei vor evolua la Regensburg, în compania echipei S.S.V. Jahn, și la Bielefeld, unde vor întîlni formația Arminia, proaspăta promovată în prima ligă. Este posibilă contractarea unui al treilea joc, la Magdeburg, în R. D. Germană.**

● **FARUL nu-și întrerupe activitatea, deoarece are program plin și între campionate, prin participarea la numeroasele turnee pe care le organizează pe stadionul propriu. La 12 august, constănțenii vor juca în Berlinul Occidental, cu Tasmania**

● **F. C. ARGEȘ a dat vacanță jucătorilor săi pînă la 5 august. Primele antrenamente se vor desfășura la Predeal.**

● **PROGRESUL a început pregătirile pentru noul campionat înaintea tuturor celorlalte divizionare A pentru simplul motiv că a terminat încă de la 21 iunie întrecerea din B care i-a adus promovarea în prima categorie. Dintre jucători Pavlovici a primit dezlegarea.**

## PREGĂTIRE... CONTRA CRONOMETRU

Intors după o îndelungată absență în atmosfera de tumult a stadioanelor, dar — după cîte se pare — insuficient de pregătit pentru jocuri competiționale, **Dumitriu II** a clacat, lipsit de șansă, într-o partidă susținută cu noua sa echipă la Craiova și finalul acestui campionat, care-i marcase reintrarea, l-a ținut din nou departe de coechipieri și public. Refăcut în prezent și în plenitudinea forțelor, **Nichi** a înțeles că certitudinea unei evoluții viitoare la nivelul valorii care l-a consacrat i-o poate da numai o pregătire completă pe un fond fiziologic complet echilibrat. Așa se și explică programul său pe timpul vacanței.

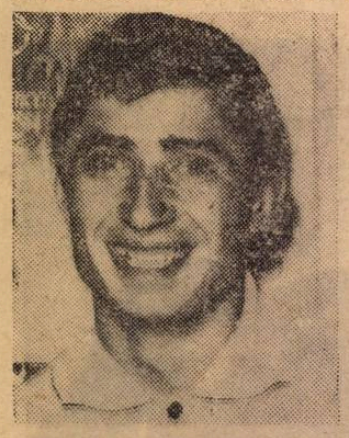

**„M-am odihnit destul** — ne-a declarat fostul atacant giulești**an. Mă simt perfect și pentru ca noul campionat să mă găsească în deplinătatea potențialului meu de joc, mi-am propus ca perioada vacanței colegilor mei de echipă s-o folosesc pentru pregătire în așa fel încît să mă pot încadra fără dificultăți în programul lotului nostru, cu o greutate corespunzătoare și apt pentru solicitările intense ale viitoarelor confruntări. Așa că începînd din 27 iulie la Poiana Brașov, ca într-o veritabilă cursă contra cronometru, mă voi înscrie pe orbita unor pregătiri la capătul cărora să pot arunca cu încredere... mănușa oricărei apărări divizionare".**

## MEXICANII BRAȘOVENI PE ITINERARII DIFERITE

**Adamache, Ivăncescu și Pescaru** — cei trei reprezentanți ai stegarilor brașoveni în lotul care a participat la recenta ediție a C. M. — și-au propus în acest an programe diferite de vacanță :

**ADAMACHE : „Aș vrea să mă ascund. Pur și simplu să mă ascund. Și asta pentru că mai mult de cît solicitările competiției mexicane și ale campionatului intern, m-au obosit întrebările și explicațiile pe care am fost obligat să le dau la tot pasul. Așa că, împreună cu familia, voi alege** — sper — **un loc unde să nu mă vadă și să nu văd pe nimeni".**

**IVANCESCU : „Deși am avut un sezon greu, nu pot spune că mă simt obosit. Astfel că, după cîteva zile pe care le voi petrece la părinți, în comuna Adincata, mă voi reintoarce la Brașov pentru ca în timpul rămas pînă la începerea antrenamentelor să-mi pot organiza pregătirile în vederea examenelor la fără frecvență din sesiunea de toamnă".**

**PESCARU : „Primul gînd și prima preocupare : să-mi revăd părinții sinistrați, de pe plaiurile iubite ale Făgărașului Apoi, cu riscul de a-mi dezamăgi tovarășii de pescuit, mă voi dedica pregătirilor pentru admiterea la facultate".**

## MOLDOVEANU ARE CUVINTUL

**— Greu și lung a mai fost campionatul acesta. Bine că s a încheiat și, mai ales, că s-a încheiat cu bine pentru noi !**

Cuvintele sînt ale lui MOLDOVEANU, unul dintre cei mai activi atacanți ai Politehnicii Iași, rostite după meciul cu U.T.A.

— Am văzut că, mai ales în repriza a doua, n-ai mai fost atît de prompt ca de obicei, n-ai încercat să recuperezi mingea care-ți fusese „furată" de apărătorii textiliști. De ce ?

**— Nu mai puteam ! Gîndiți-vă că era al optulea joc disputat în numai trei săptămîni și cîteva zile, și că în toate aceste meciuri am luptat foarte mult pentru rezultate cît mai bune. Să știți că am muncit ca niciodată. În plus, nenumăratele ciocniri și accidente de joc de mică importanță, dar care s-au adăugat meci de meci, mi-au redus din posibilitățile fizice. M-aș fi putut refface dacă nu jucam o etapă sau două, dar puteam lipsi din formație cînd fiecare meci devenea pentru noi o chestiune de viață și de moarte ?**

— Și te vei reface, acum, în concediu ?

**— Avem foarte puține zile libere, dar trebuie neapărat să mă... repar. De aceea voi pleca la Efo**rie Sud pentru băi de nămol. Viitorul campionat s-ar putea să ne solicitate și mai mult.

## PREOCUPĂRILE LUI EM. DEMBROVSCHI

Intîlnire cu **Em. Dembrovschi** la F.R.F. Prilej pentru o scurtă convorbire cu internaționalul băcăuan.

Prima întrebare s-a referit la o recentă întîmplare, tare neplăcută pentru băcăuan :

— Ai terminat cu suspendarea și cred că te-ai calmat... Dar ia spune, ce ți-a venit să lovești ?

**— Imi pare foarte rău de gest. Nu așa ceva mă caracterizează. Dar am fost provocat, petrolistul m-a scuipat și eu nu m-am putut abține să nu ripostez. Și dacă actul provocator nu s-a văzut, în schimb reacția mea da. Incăodată regret în mod sincer.**

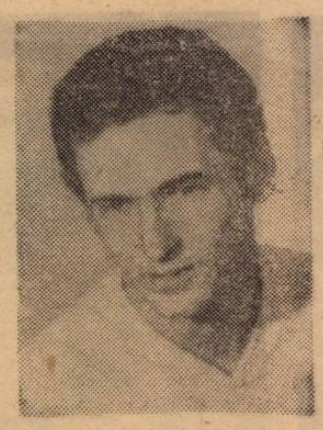

— **Probabil că pauza forțată la care te-a dus gestul ți-a folosit.**

**— Fără îndoială. M-a făcut să înțeleg că trebuie să-mi văd de joc și să ignorez orice încercare de a mă enerva din partea unor adversari rău intenționați. Și mi-a mai folosit la ceva ; m-am repezit pînă acasă, la Sighet, la familie. Nu fusesem de mult și mi-era dor. Mai ales că acum plecăm toți cei de la Dinamo la Mamaia, iar de la 6 august ne vom stabili la Brașov pentru perioada de pregătire.**

— Se spune, însă, că intenționezi să pleci de la Bacău.

**— Am auzit și eu, dar să spun sincer n-aș vrea. Sînt mulțumit la Bacău și apoi vreau să-mi termin liceul și să urmez Institutul pedagogic. Or, pentru această activitate extra-sportivă Bacăul îmi oferă condiții foarte bune.**

# CE AȚI FACE DACĂ AȚI FI ANTRENORUL ECHIPEI ROMÂNIEI?

**O ÎNTREBARE PENTRU AIMORE MOREIRA**

În dinastia *Moreira*, fratele nr. 2, *Aimore*, este socotit ca cel mai bine realizat sub raportul pregătirii profesionale — de antrenor. Celebritatea — record a familiei o deține — și perfect justificat — cel mai mare dintre frați; *Zeze*, pe care istoriografii fotbalului brazilian îl așează pe locul de întemeietor al școlii moderne, de concepție și pregătire, al acestui fotbal.

În *Mexic* s-au aflat amîndoi frații. Cunoscîndu-i reputația de tehnician perfect pus la punct cu noutățile meseriei, ca și priceperea în a cîntări valoarea unei echipe și a judeca forțele fiecărui jucător, l-am ales pe *Aimore Moreira* pentru operația ce intenționam, care mă interesa: *cum vede un ochi de specialist din afară jocul actual al echipei României și ce măsuri imediate ar lua el dacă 'ar deține funcția de selecționer al echipei României?*

— „Am văzut selecționata română în toate partidele sale, *a început reputatul tehnician brazilian convorbirea cu noi*, pentru că — și n-o să mă întrebați de ce — mi-am fixat cartierul general la *Guadalajara*. Prima impresie, care avea să mi se întărească apoi, este aceasta: ne aflăm în fața unei formații echilibrate, cu compartimente de valori apropiate. Faptul este foarte important fiindcă înseamnează că selecționata beneficiază de ceea ce noi numim o osatură valabilă, pe care se poate roda, în viitor, o formulă de echipă susceptibilă de îmbunătățiri".

— *Cu cine ați compara actuala forță de joc a echipei României, în fotbalul sud-american?*

— „Selecționata română este superioară — ca potențial și, mai ales, capacitate tactică — selecționatei *Perului*; ea este de valoarea echipei *Uruguayului* și, așa cum au demonstrat partidele cu celebrele formații ale *Braziliei* și *Angliei*, poate oricînd să realizeze o mare surprize chiar cu ele; în orice caz, meciurile cu aceste puternice selecționate nu s-au desfășurat de loc neonorabil, disproporționat din punctul de vedere al echipei române. Mă uit la rezultatele din ultimii ani și constat că echipa *României*, are, cu primele trei clasate la acest campionat, trei rezultate de egalitate — dintre care două în deplasare, pe *Wembely* și la *Stuttgart* — și două înfrîngeri la limită, aici, la *Guadalajara*. Să fim drepți, selecționata *Argentinei*, de exemplu, ar fi fericită de un asemenea bilanț cu medaliatele întreceri supreme!".

— *Care ar fi cele mai urgente retușuri ale jocului reprezentativei române?*

— „Înainte de orice aș încerca să grupez mai mult forța de atac. Oamenii de vîrf joacă prea departe unul de altul, mă refer la *Neagu*, *Dumitrache* și *Lucescu*. Două sînt, după mine, cauzele acestei izolări a vîrfurilor. Prima, ține de prudența cu care este organizată apărarea. Nu cunosc intimitățile echipei române dar impresia mea, ca simplu observator din tribună, era mereu aceasta: — atît mijlocașii cît și *Dembrovschi* — păreau în permanență excesiv de atenți la modul cum se va descurca linia de fundași. Știu că pentru fundașii centrali soluția din *Mexic* era a treia sau a patra în ordinea valorilor de care dispune fotbalul românesc; poate că de aici a intervenit o grupare așa de promptă a liniei mediane față de aceea de fundași; sigur că, în consecință, spațiile dintre aceste două compartimente și grupul de șoc se mărea și, în situațiile de atac, mai ales în cele surprinzătoare, cei trei se găseau, în prima fază, izolați, față de restul echipei. Acesta ar fi un prim aspect; al doilea privește jocul în preajma și în interiorul careului de 16 metri advers. Dacă acțiunile de pe centrul terenului erau corect efectuate, cu răbdare, imitînd de altfel ceea ce au făcut și brazilienii și englezii la acest campionat, aici se cere o dublă viteză de execuție și de gîndire. Mai mult curaj, mai mult spirit de abnegație. *Dumitrache* se complace prea mult în rolul de balerin, risipește cu ușurință baloane cîștigate cu trudă de coechipieri. Dar iată ce aș face eu, ca imediate măsuri:

1. Aș căuta noi jucători pentru fundașii centrali, poate și spre a elibera pe *Dinu* din ultima linie de apărare și a-l reda mijlocului terenului; izbucnirile lui mi-l arată ca un fotbalist cu temperament, util pentru participarea continuă la joc.

2. Aș încerca să realizez un cuplu de vîrfuri de atac mult mai ortodox, adică jucînd mult mai aproape. Lipsește înaintării un jucător de forță, masiv, mai puțin tehnic și mai mult luptător, care să nu aibă frică să se angajeze în dueluri personale, la mingile de contraatac. La numeroșii fotbaliști de rafinament, tehnicieni de primul ordin ca *Nunweiller*, *Dembrovschi*, *Dumitrache*, îți poți permite luxul să lucrezi pentru un asemenea buldozer. Știu că nu-i ușor însă de găsit un asemenea tip de vîrf de atac. Nici *Anglia* n-a reușit, în patru ani, să dea o pereche de clasa lui *Hunt*, lui *Hurst*...

3. În sfîrșit, cum cunosc din propria experiență, că acum — în plină perioadă de adolescență, — ca echipă, vin cele mai dese visuri și fumuri, aș avea grijă să-i aduc totdeauna cu picioarele pe pămînt pe tinerii jucători români. Dacă va ști să păstreze — psihic — intact, acest nucleu de jucători, cel puțin 5 ani de aici înainte lotul selecționatei române nu se va afla în criză. Și uitîndu-mă la loturile care au fost aici, nu știu dacă se mai află multe echipe într-o împrejurare așa de plină de perspective.

**ef. i.**

**DUPĂ „PROMOVAREA" ÎN SERIA DE FIER DE LA GUADALAJARA**

# TINERII JUCĂTORI ROMÂNI ÎN FAȚA UNOR EXAMENE EDIFICATOARE

Pot spune că am asistat, pas cu pas, la ascensiunea echipei României. Exceptînd meciul de la Lisabona, din 1968, toamna, am văzut toate importantele apariții ale acestui unsprezece tînăr, din plin presărat cu talente generoase, promițătoare. Așa că, deși selecționata **României** s-a calificat în dauna națională țării mele, am avut totuși satisfacția de a fi văzut plecînd spre **Mexic** o formație merituoasă, plină de elan, ambițioasă și, mai ales, foarte tînără, deci capabilă să mai urce pe scara consacrării.

Acum, după ce am urmărit-o și în toate cele trei partide de la **Guadalajara** îmi permit să afirm că NICI UNA DINTRE CELELALTE COMPONENTE ALE GRUPEI NOASTRE NU PUTEA REALIZA O COMPORTARE SUPERIOARĂ CELEI REUȘITE DE FOTBALIȘTII ROMÂNI. Cu forța de joc actuală a naționalelor **Portugaliei**, **Greciei** și **Elveției**, cred că ele ar fi ocupat ultimul loc din serie. Mi-am luat libertatea de a face această afirmație tocmai pentru că cunosc la fel de bine potențialul tuturor acestor selecționate. Mă alătur deci marii majorități a comentatorilor de pretutindeni care au considerat că echipa cu cea mai valoroasă prezență — dintre selecționatele eliminate în grupe — rămîne unsprezecele român. Comparați realizările unor echipe ca **Suedia** sau **Belgia**, aflate în serii infinit mai ușoare, cu ceea ce a realizat selecționata **României** la **Guadalajara**, în acea grupă de fier, și veți avea deplina justificare a modului cum a fost judecată prezența selecționatei române în Mexic.

Mai departe, mă voi ocupa mai puțin de ceea ce a trecut și voi reflecta mai mult asupra perspectivelor echipei **României**; dorința mea ar fi ca unsprezecele român să nu stopeze din evoluția sa care — de la **Wembley** încoace — a marcat în permanență o creștere. Dar, din cele mai binevoitoare intenții, sînt dator să fac cîteva observații legate de unele momente din aparițiile echipei române la C.M. și putînd avea consecințe nu tocmai fericite pentru viitoarele sale evoluții; mă gîndesc mai ales la jocurile din **„Campionatul Europei"**.

Sigur că lunile trec, trec și anii; au venit atîtea meciuri cu adversari celebri, cu rezultate și comportări remarcabile pentru tinerii jucători români. Și ca vîrstă, dar mai ales ca prezență în marea arenă internațională, fotbaliștii din echipa **României** au crescut. Ei nu mai sînt adolescenții din acea seară de ianuarie a **Wembleyului**, priviți condescendent, la început, de campionii lumii, deveniți adversari redutabili, pe parcursul meciului, lăudați și respectați la finele partidei. Majoritatea numelor lor au devenit cunoscute în lumea întreagă și plutonul de super-clasă al selecționatei are acum un renume mondial. Sînt adevăruri acestea. Dar ele nu aduc numai deosebite plăceri și onoruri; ele nu vin numai cu măguliri ci și cu mari pericole și — în același timp — cu enorme obligații. După calificare, după onorabila prezență în compania „teribililor lei" de la **Guadalajara**, din ce în ce mai puțini oameni sînt dispuși de acum înainte să privească cu clemență o eventuală surclasare a selecționatei **României**. Acum este încă perioada cînd o înfrîngere la scor va face cu siguranță pe cei mai mulți comentatori să considere accidentală perioada noiembrie 1968 — octombrie 1970 a națională române. După părerea mea, acum vine un moment foarte important, dificil și determinant în același timp, pentru internaționalii români. De aceea contează foarte mult solidaritatea atmosferei de echipă; rolul directorului tehnic se mărește și se diversifică. Internaționalii de acum nu mai pot fi tratați ca jucătorii fără carte de vizită și performanțe de acum doi ani, dar nici aceștia, la rîndul lor, nu pot să se considere cu drepturi veșnic cîștigate și cu obligațiuni definitiv anulate. Etapă nouă, raporturi noi antrenor-jucător, examene noi, iată ce caracterizează, după opinia mea, momentul actual din viața echipei **României**. În „Campionatul Europei" meciurile cu **Cehoslovacia** și **Țara Galilor** vor fi de o extremă dificultate. Chiar dacă cehoslovacii vor prezenta o remaniată formație, dorința de reabilitare după eșecul mexican, plus ambiția de a revanșa insuccesul direct de la **Guadalajara** vor face din tînărul unsprezece al **Cehoslovaciei** un team extrem de greu de întrecut. Iar **Țara Galilor** a prezentat totdeauna naționale puternice. Galezii sînt tare orgolioși, în plus sînt viguroși și extrem de bătăioși, au — cei mai mulți — școala durității campionatului englez, nici cu ei nu-i de glumit. **Europa**, și nu numai ea, așteaptă ca echipa cea mai tînără — din eșalonul secund — să confirme dorința ei de a urca, de a urca mereu... De aceea, zic, selecționata actuală **a României** se află în fața celei mai RISCANTE perioade din foarte tînăra ei existență.

N-aș vrea să termin rîndurile pe care redacția revistei „Fotbal" mi le găzduiește cu multă amabilitate, înainte de a-mi exprima opinia asupra unui jucător pe care, de cînd l-am văzut, îl socotesc unul dintre cei mai moderni și mai valoroși fundași stînga. E vorba de **Mocanu**. Am văzut că unii dintre confrați, mai puțin celebrul antrenor **Docherty** și cronicarii brazilieni (fără excepție), n-au apreciat randamentul său în **Mexic**. Sînt în total dezacord cu ei. Uită, cei care subestimează contribuția lui **Mocanu**, că el s-a aflat în fața celor mai periculoși oameni din celebrele atacuri: este un oarecare jucător acest Petras? Sau nu-l cunoaștem pe omul socotit de **Ramsey** ca viitor golgeter al națională... un anume domn Lee? Ce să mai vorbim de leopardul cu ghete de fotbal, de **Jairzinho**? Un apărător trebuie totdeauna apreciat în funcție de adversarii direcți. Și Mocanu n-a dus lipsă de adversari de clasă pe stadionul **Jalisco**...

**MARIO WIDMER**
**— șeful rubricii de fotbal a ziarului „Blick" din Zürich—**

**URMÎND EVOLUȚIA, TREBUIE SĂ FIE ÎN MĂSURĂ SĂ CONFIRME, ÎN VIITOR, CEEA CE A ARĂTAT ÎN MEXIC**

# ROMÂNIA ELIMINATĂ ÎN GRUPE — DAR MAI MULT DECÎT ONORABIL

Protagonista unei mai mult de cît onorabile eliminări, în ambianța unor optimi de finale dominate de prezența **Braziliei** și **Angliei**, echipa **României** este, probabil, unica dintre cele opt selecționate naționale eliminate după prima parte a competiției care a putut părăsi **Mexicul** cu un bilanț aproape activ. A învins **Cehoslovacia** și a pierdut atît în fața **Braziliei** cît și în fața **Angliei** la minimă diferență (2—3 și 0—1); iată rezultate de o certă semnificație, adeverind acele cronici în care s-a scris că — cu mai puțină teamă reverențioasă în întrecerile cu străluciții săi adversari — **România** ar fi putut, liniștită, să termine la egalitate, nicidecum să piardă.

Dar, rațiunile pentru care se poate și trebuie vorbit despre **România** în termeni pozitivi, depășesc clasificarea din **Mexic** și punctajul realizat. Echipa lui **Niculescu** a trecut cu multe reușite examenul, demonstrînd că are un viitor garantat de o precisă personalitate tactică, un excelent standard atletic, de tinere personalități de primul plan. **Urmînd evoluția de pînă acum, echipa României trebuie să fie în măsură să confirme ceea ce ne-a arătat în Mexic, în cursul „Campionatului Europei", care va începe curînd și care, practic, va servi drept introducere pentru viitoarea „Cupă Mondială".**

În atari circumstanțe, formația trebuie să respecte profilul celei aliniată recent, o echipă destinată să supraviețuiască aproape integral în vederea campionatului din **R. F. a Germaniei** din 1974. În acel an, portarul **Răducanu** va avea 28 de ani, fundașul **Sătmăreanu** 30, stoperul **Dinu** 26, mijlocașul **Dumitru** 24, **Nunweiller** 30, extremul **Dembrovschi** 29, centrul atacant **Neagu** 26, ca și **Dumitrache**, extremul **Lucescu** 29. Din 11 oameni numai doi, fundașul central **Lupescu** și fundașul stînga **Mocanu** — jucători de mare seriozitate — vor avea o vîrstă care îi va împiedica să mai joace. Și chiar pentru unii dintre jucătorii prea bătrîni atunci se întrevăd posibilități de schimb, cum este acest **Tătaru** care poate lua, de pildă, postul lui **Lucescu**, mai ales dacă transferarea acestuia la **Fluminense** se va realiza (n.r. presa a scris în repetate rînduri, în timpul campionatului mexican despre o posibilă evoluție a căpitanului echipei naționale într-o echipă braziliană).

Fixată asupra unui joc care reliefează fotbalul modern, echipa antrenată de **Niculescu** a relevat cîteva individualități tinere dintre cele mai valoroase ale întregului turneu, chiar dacă omul de major randament a fost, după opinia noastră, **Dembrovschi**, aripă de legătură, în vîrstă de 25 de ani. Cele trei elemente, remarcate în mod cu totul special, sînt fundașul central **Dinu**, mijlocașul **Dumitru** și centrul atacant **Dumitrache**. **Dinu**, fizic sec, dar dotat cu un spirit de inițiativă inepuizabil, a găsit adeseori preferințe în formația ideală a grupei a III-a, mulțumită caracteristicilor sale de stoper modern care nu lasă nici o speranță adversarului direct dar care știe în momentele oportune, să profite de posibilitatea de a se intercala în linia mediană; tip de jucător dur, dar dotat tehnic devreme ce în echipa lui de club este folosit adeseori în rolul de conducător de joc, **Dinu** este cea mai mobilă piesă a unei apărări care operează cu scopuri constructive, alternînd marcajul în zonă cu cel om la om.

Această soluție, valabilă pentru că permite un control al jocului și, în același timp posibilitatea de a acționa pe tot frontul, implică automat unele riscuri, pentru că un adversar foarte mobil poate profita de momentul în care sistemul de marcaj se schimbă pentru a-l elibera pe unul dintre jucătorii săi de sub supravegherea apărării adverse. Din acest motiv, centrul terenului este adeseori cedat aproape în exclusivitate, în fazele defensive, pentru a se realiza protejarea celor patru fundași care, pe ultimii metri de teren, se plasează nici mai mult nici mai puțin de cît ca o apărare italiană.

În special în această manevră de protejare s-a remarcat în mod cu totul deosebit **Dumitru**, mijlocaș de excepțională soliditate. Mărunțel, dar foarte solid. **Dumitru** pune piciorul **„a la Rosato"**, după principiul **„mingea trebuie recuperată; dacă nu, omul să nu treacă"!** Dar rar comite fault pentru că jocul său este bazat pe o foarte precisă și bine gîndită alegere a momentului efectuării deposedării. Acest băiat de numai 20 de ani, care în Mexic a avut greaua misiune de a-i marca pe tot terenul pe **Pelé** și **Bobby Charlton**, a fost printre cei mai eficaci „controlori" ai regelui brazilian și liderului englez.

**Lupescu, experimentatul om de bază al națională noastre, luptă cu Clodoaldo pentru balon.**

Centrul atacant **Dumitrache**, omul tehnicamente cel mai dotat din întreaga echipă, nu a egalat — cu toate acestea — pe **Dinu**, **Dumitru** și **Dembrovschi** pe planul randamentului. Ba, mai mult, a fost, probabil unul dintre cei mai slabi sub raportul dăruirii și al efortului încît antrenorul **Niculescu** conchidea, cu amărăciune, că la Mondiale centrul său atacant a jucat numai cu numele. Mare artist, și tot pe atît de egoist. **Dumitrache** a făcut practic în trei partide puține acțiuni deosebite, nu a ajutat aproape niciodată un coechipier aflat în dificultate, nu a jenat pe apărătorii adverși cînd vrolau să degajeze. S-a mulțumit să staționeze de o parte sau alta a careului de 16 metri așteptînd să plaseze fantasticul său dribling sau o felină sarabandă spre gol. Păcat că un jucător ca **Dumitrache** are un temperament așa de deficitar. Fără generozitate, fără dăruire în joc nu poți fi un campion de tipul lui **Tostao** cu care se aseamănă, în joc, în mod izbitor. Dacă va progresa, sub aspectul angajării în luptă, alături de coechipierii care muncesc pînă la epuizare, puțini centri înaintași din **Europa** sau din lume îi vor putea sta alături. Dacă nu... vom auzi tot mai puțin vorbindu-se de el. Pentru **Dumitrache**, ca și pentru întreaga echipă a **României**, fascinanta următoare operațiune se numește **„Campionatul Europei"**.

**PIER CESARE BARETTI**

(articol apărut în ziarul „Tuttosport")

**● AȘA JOACĂ FEYENOORD ● ECHIPA OLANDEZĂ, O ECHIPĂ DE INTERNAȚIONALI ● DOUĂ ACHIZIȚII PENTRU NOUL SEZON ● FEYENOORD A ÎNCEPUT ANTRENAMENTELE**

# HAPPEL VREA SĂ REVADĂ PE U.T.A.

Soare. Cald. Un fel de „Guadalajara". Pe cîmpul verde, două echipe se înfruntă cu înverșunare, ca și cînd timpul ar fi, după cum obișnuim să notăm în cronici, „excelent pentru fotbal", ceea ce înseamnă : cer acoperit, răcoare.

În dreapta mea, un bărbat căruia nu-i dai mult de 40 de ani, cu haină și cravată, nici nu simte „etuva" în care ne aflăm. Urmărește cu atenție jocul și notează cîte ceva pe un carnet pe care mereu îl pune în buzunarul de la piept și mereu îl scoate. A umplut cîteva foi. Notează totul. Ochii lui sînt îndreptați însă doar spre echipa campioană, spre U.T.A. Lucru firesc : bărbatul din dreapta mea nu este altul de cît cunoscutul internațional austriac ERNST HAPPEL, antrenorul lui **Feyenoord Rotterdam.** Sosise din Olanda în dimineața meciului de la Iași, împreună cu **Rob Vente,** ziarist la „Rotterdamsek Wiewsblad". Doar cu două zile înainte citisem în „France Football" că Happel voia să vadă la lucru pe U.T.A., adversara din C.C.E. a echipei sale, dar nu știe nimic despre programul echipei române. A aflat însă că, în România, campionatul nu s-a încheiat, a văzut în clasament că U.T.A. nu mai poate pierde titlul și... fuga la Iași.

— Cu ce părere plecați despre campioana noastră?

— **„Nu sînt pe deplin edificat pentru că astăzi ea a jucat avînd titlul în buzunar. Oricum, a făcut proba în destule momente că știe fotbal. Sînt suficiente două-trei treceri de balon ca să refaci, mintal, firește, potențialul unei echipe. Totuși, pentru a fi eu însumi mulțumit de investigație, voi mai veni o dată în România, poate chiar la Arad, în campionatul viitor".**

Între timp, meciul s-a încheiat și, după ce **Rob Vente** îl intervievează pe **Coco Dumitrescu,** pornim toți trei spre centrul Iașului, coborînd Dealul Copoului. Aflu că **Happel** are 45 de ani, dintre care 20 i-a petrecut sub culorile clubului Rapid Viena, unde a jucat stoper, la Feyenoord activînd de doi ani.

— Pentru că ați fost apărător, înseamnă că la Feyenoord, dați însemnătate mai mare defensivei ?

— **„Nicidecum. Desigur, mă preocupă cît mai buna organizare și funcționare a apărării. Dar fără un atac bun poți reuși ceva ? Nu uitați că drumul nostru pînă la „Cupa campionilor europeni" a fost punctat de 24 de goluri marcate, primind în schimb doar 5."**

— Jucați cu libero, nu ?

— **„Desigur. Cred că în fotbalul modern acest post a devenit indispensabil. Este ca un Ianus: de el se lovesc mingile atacanților adverși, de la el pornesc contraatacurile noastre. Rinus Israel este libero-ul lui Feyenoord."**

— Vă rog să-mi notați modul de așezare al echipei dv. Și **Happel** s-a conformat :

**TREYTEL**
**ISRAEL**
**ROMEYN LASEROMS VAN DUIVENBODE**
**VAN HANEGEM**
**HASIL JANSEN**
**WERY KINDVALL MOULIJN**

— Cîți internaționali sînt la Feyenoord ?

— **„Aproape toți. Treytel de 3 ori, Laseroms de 5 ori, Van Duivenbode — 10, Jansen — 12, Van Hanegem — 9, Wery — 5, Moulijin — 35. Hasil este de 17 ori internațional austriac, iar Kindvall a jucat chiar de curînd la Mexico, în naționala Suediei, dar nu știu de cîte ori a îmbrăcat tricoul selecționatei".**

— Ați făcut achiziții pentru noul sezon ?

— **„Doi olandezi : Dyck Schneider, fundaș lateral stînga, de la Go Ahead Deventer, și Mathias Maiwald, atacant central, de la F.C. Utrecht."**

— Ce face în clipa de față Feyenoord ?

— **„Chiar astăzi** (n.r. miercuri 22 iulie) **a început pregătirea pentru noul sezon. Eu fiind plecat în România, antrenorului secund, René Van Eck, i-a revenit sarcina de a se ocupa de primele antrenamente. Vom avea în această toamnă un program foarte încărcat. La 19 august începe campionatul nostru, peste o săptămînă vom fi la Buenos Aires, pentru primul joc cu Estudiantes la Plata în „Cupa intercontinentală", la 9 septembrie returul cu Estudiantes la Rotterdam și peste trei zile al treilea, eventual, joc cu argentinienii, la 16 septembrie partida cu campioana României la Rotterdam, la 2 octombrie returul cu U.T.A. la Arad și — cred eu — meciurile ce le vom mai avea în Cupa campionilor..."**

— Înțeleg că sînteți sigur de eliminarea campioanei noastre.

— **„Da ! Feyenoord este, totuși, mai valoroasă, joacă mai exploziv ca echipa din Arad, are „tunari" mai buni !"**

**Mircea TUDORAN**

### ELVEȚIA ȘI-A FIXAT PROGRAMUL ÎN CAMPIONATUL EUROPEI

Elveția și-a datat partidele din campionatul Europei cu Malta și Grecia, fixate după cum urmează : 16. XII.1970 **Grecia — Elveția,** 20. XII.1970 **Malta — Elveția ;** 21. IV.1971 **Elveția — Malta ;** 12. V. 1971 **Elveția — Grecia.** În afara acestor jocuri, Elveția va mai susține două amicale cu **Italia** (17.X.1970, la Berna) și **Polonia** (5.V.1971).

### MAZURKIEWICZ PREA SCUMP

Proiectul unei transferări a faimosului portar uruguayan Mazurkiewicz (Penarol) la clubul olandez Ajax Amsterdam, pe care unele ziare au dat-o ca sigură, a fost abandonat. Clubul Penarol a pretins pentru transferare nici mai mult nici mai puțin de 300 000 dolari, sumă pe care Ajax n-a fost dispus s-o plătească.

### NICI UN MECI TELEVIZAT ÎN IUGOSLAVIA

Tratativele dintre cluburile iugoslave de fotbal și televiziune privind emisiunile din viitorul campionat au eșuat. Părțile n-au ajuns la nici un acord în ce privește cota pe care trebuie s-o plătească televiziunea. În consecință, majoritatea cluburilor din prima ligă au hotărît ca începînd cu noul campionat, de la 23 august, să nu mai permită televizarea jocurilor lor.

### ENGLEZII INOVEAZĂ...

Numărul competițiilor internaționale s-a mărit cu încă una. De data aceasta cu caracter așa-zis regional. Recent, F.I.F.A. și-a dat aprobarea pentru organizarea

## DE ICI, DE COLO...

unei Cupe în Marea Britanie, rezervată echipelor de club. La ea vor lua parte, după cum anunță agențiile străine de presă, cîte 6 formații de club din Anglia și Scoția și cîte 2 din Irlanda și Irlanda de Nord.

După informații din sursă britanică, Cupa aceasta va întruni la startul său cluburile care participă în Cupa campionilor europeni, în Cupa cupelor și Cupa europeană a tîrgurilor. Într-un fel, ea constituie o pregătire pentru aceste competiții, care încep să se bucure din ce în ce de mai multă prețuire din partea britanicilor.

### BILANȚUL „CUPEI CUPELOR" 1969/70

Cifrele oficiale privind desfășurarea ultimei ediții a acestei competiții sînt următoarele :

| | I | II | III | IV |
|---|---|---|---|---|
| Prel. | 2 | 2 | 100 000 | 50 000 |
| Turul 1 | 32 | 102 | 643 200 | 20 000 |
| Turul II | 16 | 34 | 440 200 | 27 500 |
| Sferturile | 8 | 16 | 293 000 | 37 250 |
| Semifinalele | 5 | 15 | 272 000 | 54 500 |
| Finala | 1 | 3 | 8 900 | 8 900 |
| Total | 64 | 172 | 1762300 | 27 536 |

LEGENDA : I = numărul jocurilor ; II = numărul golurilor marcate ; III = numărul spectatorilor ; IV = media de spectatori.

# DOI JUCĂTORI PESTE 23 DE ANI ÎN CAMPIONATUL EUROPEI LA TINERET

Actuala deținătoare a titlului de campioană a Europei, echipa Italiei.

Așadar, din toamna acestui an vor începe preliminariile în cele opt grupe ale celei de a doua ediții a campionatului Europei. Cum se știe, echipa noastră a fost repartizată, prin tragere la sorți, în prima grupă, alături de Cehoslovacia, Țara Galilor și Finlanda.

Regulamentul competiției stabilește atît modul de desfășurare a campionatului, criteriile de clasificare și calificare, cît și alte prevederi privind dreptul de joc al fotbaliștilor. Spicuim, mai jos, cîteva din aceste prevederi regulamentare :

● În turul preliminar, deci în grupe, sistemul de disputare este cel obișnuit în campionat, **adică fiecare echipă joacă, tur-retur, cu celelalte componente ale grupei.** Pe baza rezultatelor se alcătuiește un clasament. **În caz de egalitate de puncte între două sau mai multe echipe, ele vor fi departajate prin golaveraj (prin scădere), sau, dacă egalitatea va persista, prin numărul mai mare de goluri înscrise.**

● Cei opt cîștigători de grupe se vor califica pentru **sferturile de finală,** care **se vor disputa după sistemul cupă, adică eliminatoriu după jocuri tur-retur.** Meciurile din sferturi vor fi trase la sorți. Se vor califica echipele care vor marca cel mai mare număr de goluri. **În caz de egalitate, se va disputa un al treilea meci, care — eventual — va fi prelungit.** Acest joc se va juca pe un teren neutru sau pe terenul uneia din echipe, după acord.

● Cele patru învingătoare în sferturi vor disputa turneul final, organizat într-o țară, dacă e posibil al uneia din cele calificate. Semifinalele vor fi trase la

## SPICUIRI DIN REGULAMENTUL COMPETIȚIEI

sorți și vor fi eliminatorii. **Dacă va fi necesar (în cazul unei egalități) semifinalele vor fi prelungite.** Învinsele vor disputa finala pentru locul 3. În caz de egalitate și acest meci va fi prelungit, iar dacă egalitatea se va menține, **ambele echipe vor fi considerate clasate pe locul 3, „ex aequo".** Învingătoarele din semifinale vor juca finala, care va fi prelungită în caz de egalitate și rejucată dacă egalitatea va persista după 120 de minute.

● În nici un caz nu se va recurge, începînd cu această ediție, la tragerea la sorți pentru calificarea unei echipe după jocuri eliminatorii. Pentru departajarea lor se va folosi **metoda executării unei serii de lovituri de la 11 m, cîte 5 de fiecare echipă, trase de 5 jucători diferiți, desemnați înainte de meci.** Portarii vor putea fi schimbați în timpul executării acestor penaltiuri. La executarea loviturilor de la 11 m, pe teren nu vor sta decît jucătorii desemnați să facă acest lucru ; ceilalți vor părăsi terenul.

● Toate dispozițiile regulamentare de mai sus se aplică și în competiția rezervată echipelor de tineret.

● În campionatul Europei pentru reprezentativele de tineret, acestea vor fi alcătuite obligatoriu din jucători în vîrstă de mai puțin 23 ani la 1 august al anului meciului. Există însă și o excepție : **fiecare echipă are dreptul să folosească doi jucători mai mari de 23 de ani dar neapărat sub 25 de ani.**

Reamintim că la o doua ediție a campionatului Europei s-au înscris 32 de federații, ceea ce reprezintă un record (17 au participat la prima ediție). Nu iau parte **Malta** și **Islanda.** În campionatul pentru echipele de tineret s-au înscris și vor juca 23 de reprezentative. Stabilirea programului jocurilor a rămas la latitudinea federațiilor. Partidele însă, trebuie disputate pînă la finele anului 1971.

## Carnet extern

# LEGIUNEA DE ONOARE PENTRU KOPA

În veritabila avalanșă de decorări ocazionată de performanțele de la *„Mundial"*, iată și una de alt gen și cu o personalitate în afara întrecerii mexicane : *Raymond Kopa* — numit ofițer al *„Legiunii de onoare"*. Evenimentul depășește proporțiile unei simple înmînări de distincții. Mai întîi fiindcă marchează recunoașterea meritelor unuia dintre cei mai valoroși jucători ai fotbalului mondial de după al doilea război mondial. În al doilea rînd — fapt pe larg subliniat de confrații din Paris — el aduce fotbalului francez a doua înaltă decorație, după aceea acordată, cu mulți ani în urmă, fostului internațional *Etienne Mattler*, pînă într-un timp recordmenul selecționărilor în echipa națională.

*Raymond Kopa* merită cu prisosință această intrare în corpul distinșilor cu cea mai înaltă decorație a *Franței*. Întreaga lui activitate, ca jucător, și acum — cînd a rămas tot în viața fotbalului — au demonstrat, pe lîngă acea clasă — de care pomeneam — o atitudine admirabilă, de sportivitate și corectitudine, de totală dăruire pregătirii și perfecționării, o nedezmințită pledoarie, practică, pe viu, în stadion, pentru jocul de spectacol și imaginație, de virtuozitate și aplomb. Sub culorile naționalei *Franței* sau sub acelea ale unor cluburi celebre — *Reims sau Real Madrid* — *Kopa* a adus pe gazon fotbalul-artă și pentru asta el a rămas definitiv în inimile și în amintirea veritabililor iubitori ai acestui sport.

Dar cînd virtuosul de pe stadion este dublat și de noțiunea om, în cel mai bun sens al ei, personalitatea sportivă capătă dimensiuni noi, complete și utile. *Raymond Kopa* este una dintre acele vedete, din păcate nu prea numeroase, care își completează în viața de toate zilele performanțele din competiție. Totdeauna admirat pentru spiritul său perfect de coechipier, iubit — mai ales de foarte micuții lui admiratori — pentru gentilețea cu care se achită de obligațiile, nu totdeauna comode, ale unei figuri populare din sport, prezent — mai ales de cînd a abandonat fotbalul marii performanțe — în inițiative, acțiuni și fapte legate de sportul său iubit, Kopa și-a întregit deci în mod fericit personalitatea de internațional faimos, prin victoriile din afara dreptunghiului de gazon.

Noului cavaler al „Legiunii de onoare", care nu mai este de mult doar o figură a fotbalului francez, simpatizanții și admiratorii, mari și mici, printre care și foarte mulți din *România*, îi trimit felicitările lor. Să sperăm că *Raymond Kopa* va reprezenta și pe mai departe o personalitate activă a fotbalului din *Franța* și, implicit, va ajuta la progresul pe plan mondial al celui mai răspîndit și mai iubit dintre sporturi.

## FOTOGRFIE — DOCUMENT

Grupul de oameni, pasionaţi ai fotbalului, din fotografie este cel care a semnat actul de naştere al campionatului mondial, la 29 mai 1928 la Amsterdam. Tot atunci, congresul F.I.F.A. a decis şi ţara organizatoare a primei ediţii : Uruguay. În mijlocul congresiştilor, în primul rînd, se află JULES RIMET (x), preşedintele **F.I.F.A.**, cel al cărui nume l-a purtat trofeul campionatului mondial, recent cucerit definitiv de selecţionata Braziliei.

## ODERMATT, KNOWLES, FOULKES LA C.M. FEMININ !

Cunoaşteţi, desigur, aceste nume. Primul este un reputat internaţional elveţian, ceilalţi, doi sînt internaţionali englezi. Numele lor au putut fi întîlnite la recentul campionat mondial feminin, disputat — în primă ediţie — în **Italia** şi cucerit de echipa **Danemarcei.** N-au fost însă, nici antrenori şi nici măcar spectatori, ci... jucătoare. Pentru că aceste nume le-au purtat (simplă coincidenţă...) trei dintre fotbalistele care au evoluat în **Italia,** membre ale echipelor naţionale elveţiană şi engleză.

## O VIZITĂ SIMBOLICĂ

S-au făcut multe discuţii pe chestiunea trecerii cunoscutului internaţional olandez **Cruyff** la **F. C. Barcelona.** Transferul nu s-a realizat dar atacantul lui **Ajax** a fost invitat pentru o vizită în **Spania.** El a fost primit cu mult entuziasm la sediul clubului spaniol, a făcut un tur de onoare pe stadion, a îmbrăcat — pentru zeci de fotoreporteri — tricoul lui **F. C. Barcelona.** Cu tricoul s-a petrecut o întîmplare interesantă : magazinerul i-a adus un tricou cu numărul 10. **Cruyff** l-a refuzat, spunînd : **„Niciodată n-am purtat numărul 10, chiar dacă eram un ilustru necunoscut în echipele de pitici sau juniori. Mereu am fost purtătorul numărului 9, tricoul golgeterilor dintotdeauna, titlu la care ţin mai mult ca la orice".**

# extern MAGAZIN extern

## NICI LA NUNTĂ!

La cîteva zile după reîntoarcerea triumfală din **Mexic, „tunarul" Rivelino,** s-a căsătorit cu **Maisa Juarez,** cea mai bună prietenă a sa din copilărie. Cu toate că locul unde se va celebra căsătoria civilă a fost ţinut secret, mii de admiratori ai celebrului brazilian au fost prezenţi la solemnitate. Iar reporterii nu l-au lăsat nici măcar să spună în tihnă „da !" la întrebarea ofiţerului stării civile. Microfoanele au şi apărut pentru prima declaraţie a proaspătului cap de familie.

**● În consiliul de administraţie al clubului Racing White, echipă unde evoluează Uţu, a fost ales cunoscutul ciclist belgian Merckx, vechi şi nedezmînţit suporter al formaţiei din Bruxelles.**

**● Schimbări de antrenori la cele două mari cluburi ale Uruguayului : cunoscutul fost internaţional Maspoli se va ocupa de Penarol iar Etchamendi va antrena pe Nacional.**

**● Spectatorii japonezi vor avea ocazia să vadă celebra echipă Benfica. Clubul portughez a perfectat un turneu de trei jocuri în Japonia : două la Tokio (la 29 august şi 1 septembrie) şi un altul la Kobe.**

**● Labone, fundaşul central al echipei Angliei, posedă una dintre cele mai mari şi mai interesante colecţii de şepci din lume. Recent el şi-a completat colecţia cu 13 exemplare recoltate în călătoria din Mexic.**

**● După revista de specialitate vest-germană, „Kicker", şase jucători din R. F. a Germaniei au o valoare mondială :** Müller, Overath, Seeler, Schnellinger, Beckenbauer şi Vogts.

## ARBITRII ŞI... CONDIŢIA FIZICĂ

Un original turneu a avut loc în localitatea **Wetzikon,** de lîngă **Zürich.** Zece echipe, alcătuite numai din arbitri ,au participat la o competiţie-fulger. De notat că finala a durat... 150 de minute, disputîndu-se mai multe prelungiri, pentru că scorul era alb. Abia în ultimele 30 de minute, formaţia arbitrilor din **Zürich** s-a dezlănţuit şi a învins cu 6—0 !

## JAIRIZINHO ŞI GOLURILE SALE

Considerat, şi pe bună dreptate, ca atacantul cel mai periculos, cel mai percutant, veritabilă spaimă a apărătorilor, **Jairzinho** este cu precădere chestionat asupra golurilor pe care le-a realizat la „El Mundial". Ce crede excelentul atacant brazilian despre punctele marcate pe stadioanele din **Guadalajara** şi **Ciudad de Mexico** ? Iată :

**„În privinţa adversarilor, după opinia mea, doar echipele Angliei şi R. F. a Germaniei puteau să ne creeze dificultăţi în Mexic. Golul care mi-a făcut cea mai mare plăcere a fost acela pe care l-am marcat în meciul cu Cehoslovacia, al treilea gol al selecţionatei noastre, pentru că a fost integral realizat de mine. După ce am driblat trei adversari, am reuşit şi şutul acela puternic şi plasat prin care am terminat victorios cursa".**

## ANTRENAMENTE PE... STRADĂ!

Probabil că echipa **F. C. Duisburg,** din campionatul vest-german, este singura din lume care, în mod deliberat, se antrenează şi pe... stradă. O dată pe săptămînă toţi jucătorii parcurg străzile oraşului antrenîndu-se.

Iată-i pe **Wölfl** şi **Konieczka** în mijlocul blocurilor şi al curioşilor.

## NOROCOSUL NUMĂR 13!

Numărul 13, pe care l-a purtat pe tricou în MEXIC, nu numai că nu i-a adus ghinion, dar a fost chiar un veritabil **„porte-bonheur"** pentru atacantul vest-german GERD MÜLLER.

Jucătorul lui **Bayern München** a înscris zece goluri, devenind golgeterul lui **„El Mundial".**

Iată-l, după unul din golurile înscrise de el în poarta Bulgariei, manifestîndu-şi cu gesturi largi bucuria. Colegii săi **Uwe Seeler, Reinhard Libuda** şi **Wolfgang Overath** se îndreaptă spre el pentru a-l felicita.

## „RIVA" DIN ECHIPA FEMININĂ A ITALIEI...

**Elena Schiavo,** extrema stîngă a selecţionatei **Italiei,** demonstrează calităţile sale tehnice fotoreporterului ziarului **„Tuttosport"** din **Torino. Schiavo,** în vîrstă de 20 de ani, este considerată cea mai bună jucătoare a echipei feminine de fotbal a **Italiei** care a ocupat locul doi în campionatul mondial, recent disputat în peninsulă.

## CUVINTE ÎNCRUCIŞATE PRINTRE STELE

**ORIZONTAL :** 1) Rezervă a lui Gilmar — Umflat ca o minge. 2) Situaţie de gol — Uriaş cu ieşiri de pitic. 3) „Turn" portughez — Alb (u) la... „U" Craiova. 4) Oaidă pe dreapta ! — „Dirijor" italian — Literă arabă. 5) Stea braziliană — Traian. 6) Din 2 în 2 ediţii de campionat — Acestea. 7) Politician francez din secolul trecut — Pronume — Bustul lui Kopa ! — Ştefan. 8) În spatele lui Morais ! — A contra — Ovaţiona — Dimpotrivă. 9) În cuplu cu „nisam" — Postul... ! — Îndemn. 10) Lac african — Unul din fraţii Nunweiller — Cu multe şi mult disputate cupe. 11) Apărător al Bulgariei. 12) Teren pentru stele — Însufleţire pusă în joc. 13) Alt portar brazilian — Cutie de medicamente, la japonezi — Vehicul, printre stele. 14) Tehnician român — Mexican din... Giuleşti.

**VERTICAL :** 1) Extreme la Magdeburg ! — „Luceafăr" românesc — Rege cu crampoane. 2) Fotbalul, la nivelul stelelor — La poarta... lumii — Şut scurt. 3) Prefix modernist — În nord, cu trofee (sing.) — Perla albă. 4) Diavolul şchiop — Fost jucător la Steagul roşu. 5) Spaimă italiană — Aşa cum i-ar sta bine unei vedete. 6) Francez secerat de Răducanu — Roman de Cezar Petrescu. 7) Echipă elveţiană — O stea braziliană... — ...şi una de pe scena românească. 8) Adrian — Zé Maria, în finală ! — Cunoscut paharnic. 9) Stea polonezză — Echipă din Teplice. 10) Nu chiar în vîrful bocancului ! — Prefix medical — Foşti fotbalişti la „U" Cluj şi U.T.A. 11) Ca Torres şi Facchetti — Pasăre a.., nocturnelor. 12) Pe firmamentul italian — Herrera. 13) Trăgător de rangul întîi — A căpătat o nouă strălucire în Mexic.

**Dicţionar : TSA, RANC. INRO.**

**Zeno TURDEANU**
**Cluj**

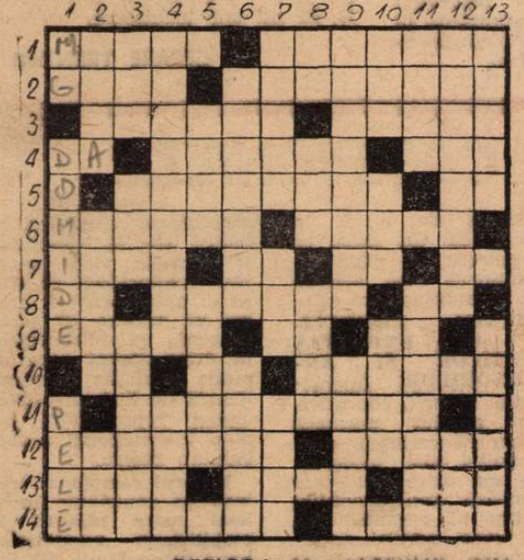

**DEZLEGAREA CAREULUI DIN NR. 217**

ORIZONTAL 1) Crişul — Stegari. 2) Rapidişti — Evoé. 3) Adam — Cheran — Ss. 4) Iu — ASA — Aor — Duc. 5) Oca — O — Bungău — N. 6) Varodi — A Erori. 7) En — Radu — Asalt. 8) Nucă — Emil — De — B 9) I — Adamache — Tir. 10) Vier — Ru — Va — Te. 11) Dinamo — Rio — Mat. 12) Isa — Abai — Leală. 13) Narator — Justin. 14) Universitatea.

**● În momentul de faţă, 60 de jucători danezi activează la echipe de peste hotare. Federaţia din Copenhaga a anunţat că va lua unele măsuri menite să împiedice acest veritabil exod.**

**● Jucătorul vest-german Adolf Luft a suferit un infarct în urmă cu trei ani, atunci cînd avea 26 de ani. El continuă să joace în campionat, ca urmare a unor atente îngrijiri, dar şi printr-o voinţă remarcabilă.**

**● Zlatko Cenikowski, celebrul fost internaţional iugoslav, care a realizat, ca antrenor, succese deosebite pregătind cluburi din campionatul vest-german** (Bayern München şi Hanovra) **s-a reîntors în patrie. El a semnat un contract pentru doi ani cu clubul Dinamo** Zagreb.

**● Alexandro Scopelli a revenit la conducerea tehnică a selecţionatei** Argentinei. **El a şi condus cîteva antrenamente ale selecţionabililor.**

**● Neplăcut impresionat de jocul lent al echipei** Uruguayului **la C.M.,** Kubala, **în prezent director tehnic al echipei** Spaniei, **a declarat : „Uruguayul joacă exact ca acum 30 de ani".**

**● Internaţionalul peruvian** Cubillas **va juca, în viitorul sezon în** Mexic, **unde îşi va continua şi studiile universitare.** Cubillas **studiază dreptul.**

**● La** Montevideo **s-a disputat un meci între o selecţionată a** Uruguayului **şi o formaţie alcătuită din fotbalişti străini care joacă la cluburi uruguayene. „Străinii" au învins cu 3—1 (golurile lui** Rau Perez, Luis Diez **şi** Luiz Artime). Esparago **a salvat onoarea fotbalului uruguayan.**

**● Ziarul peruvian** „Ojo" **anunţă că** Didi, **plecat intempestiv şi fără explicaţii, după** „Mundial", **direct din** Mexic **în** Brazilia **va reveni în capitala** Perului **spre a prezenta un amănunţit raport asupra comportării selecţionatei la** „Mundial".

**● Sandrino Mazzola crede că Mario Corso, coechipierul său de la** Internazionale, **va face un mare campionat.** „Excluderea din lotul pentru Mexic l-a ambiţionat teribil. El vrea să demonstreze că este încă un formidabil jucător de mijlocul terenului.

**● Înaintea C.M. revista** „Kicker" **a organizat o anchetă printre cei 18 antrenori ai echipelor din prima ligă a campionatului vest-german, cerîndu-le să indice care vor fi primele trei clasate în competiţia supremă. Trei dintre antrenori au „ghicit" pe ocupantele locurilor de pe podium :** Weiweiler (Borussia Moenchengladbach, **noua campioană),** Tilkowski (München 1860), Burdenski (R. W. Essen).

BECKENBAUER:

# „BRAZILIA NU VA FI PE PODIUM ÎN 1974!“

Sînt în toi comentariile asupra lui **„El Mundial“** dar au şi început... pronosticurile pentru ediţia 1974. Se ştie că pentru C.M. de peste patru ani, pregătirile propriu-zise au început încă înainte ca în Mexic să se dea startul turneului final. Opt stadioane din diverse oraşe ale **R.F. a Germaniei** sînt în cursa pentru obţinerea organizării de meciuri la turneul final din 1974. Şi se pare că în această cursă vor mai apare trei oraşe cu tot atîtea stadioane pe cale de modernizare, astfel încît comitetul de organizare se va afla într-o situaţie destul de dificilă atunci cînd va proceda la definitivarea programului turneului. Pînă atunci mai trebuie să treacă însă vreme ; acum, cu ocazia unei expoziţii desfăşurată la **Frankfurt,** au fost prezentate machetele a opt dintre stadioanele care aspiră la intrarea în circuitul de organizare a C.M. de peste patru ani.

Printre oaspeţii de onoare s-a aflat şi internaţionalul **Franz Beckenbauer** care a fost invitat să dezvolte un subiect direct legat de recepţia la care participa : anticipări asupra întrecerii supreme pe care o va găzdui **Republica Federală a Germaniei.** Cum vede mijlocaşul lui **Bayern München,** disputa din 1974 ?

„Am o misiune foarte ingrată, declară el. Trebuie să vorbesc despre o competiţie în care nu cunosc decît doi dintre cei şaisprezece participanţi, echipele **Braziliei** şi **Republicii Federale a Germaniei.** Pronosticurile din fotbal sînt hazardate chiar cînd ai cele mai complete date, cele mai precise calcule la îndemnînă, dar aşa ? Cu toate acestea, îmi permit o anticipare, fie şi numai cu aceste două date certe. **Cred că selecţionata BRAZILIEI nu se va clasa în primele trei locuri ale viitorului campionat mondial.** Mi se va replica, probabil, că urmăresc senzaţionalul prin această afirmaţie cu adevărat surprinzătoare. Dar eu mă bazez pe unele situaţii obiective. În primul rînd, doi dintre oamenii de mare clasă ai brazilienilor, **Gerson** şi **Pele,** după toate probabilităţile nu vor mai juca atunci. Se pune problema, chiar cu imensul rezervor de jucători de care dispune, va putea fotbalul brazilian să creeze pe parcursul a numai patru ani doi înlocuitori pentru aceşti fotbalişti de geniu, cu o experienţă aşa de îndelungată în urma lor ? Pentru că nici **Clodoaldo** şi nici **Rivelino** nu au stilul de conducători de joc, de tacticieni, al inimitabililor **Pele** şi **Gerson.** Dispare substanţa cenuşie din naţionala **Braziliei...“**

Beckenbauer

Un al doilea considerent al pronosticului său, **Beckenbauer** îl găseşte în probabila schimbare a manierei de joc în comparaţie cu ediţia 1970. „Ori cît s-ar căuta realizarea unei unificări a concepţiei de joc între **Europa** şi **America de Sud,** ea nu se poate efectua. Ediţiile disputate pe continentul nostru au avut totdeauna specificul fotbalului europan, cele găzduite de continentul fotbalului fierbinte sau de zone învecinate au purtat amprenta fotbalului sud-american. Or, dacă nu va construi o echipă de forţa celei din 1958, cea mai bună după opinia mea din întreaga lui istorie, fotbalul brazilian nu va fi capabil să reziste rigorilor fotbalului european. Acestea sînt argumentele mele cînd afirm că **Brazilia** nu se va afla pe podium, în 1974. Cine vor fi cele trei medaliate ? Cer un răgaz pînă se vor cunoaşte cele 16 echipe ale turneului final de atunci !“

# SUCCES ÎN BALCANIADA DE FOTBAL TĂCUT, EŞEC ÎN CAMPIONATUL EUROPEAN STUDENŢESC

Recent s-au încheiat două competiţii internaţionale la care au participat echipe româneşti : Campionatul european studenţesc şi Balcaniada de fotbal tăcut (surdo-muţi).

Întrecerea studenţilor, desfăşurată în trei oraşe din Iugoslavia (Skoplje, Bitolia şi Tetovo) a revenit echipei Uniunii Sovietice. Reprezentativa noastră, în ciuda faptului că a fost alcătuită în majoritate din jucători divizionari A, nu a reuşit nici măcar să ocupe locul 3, cum făcuse la prima ediţie a campionatului, organizată în Spania. Asupra acestei comportări însă, vom reveni. Deocamdată vom da rezultatele complete ale celei de a II-a ediţii a acestui campionat :

**Grupa Skoplje :** Anglia-Iugoslavia 5—1, Franţa-Belgia 1—0, Anglia-Belgia 1—1, Franţa-Anglia 0—0, Belgia-Iugoslavia 2—1, Franţa-Iugoslavia 3—1. **Grupa Bitolia :** Spania-R.F.G. 1—1, U.R.S.S.-Spania 1—1, U.R.S.S.-R.F.G. 2—1. **Grupa Tetovo :** România-Olanda 5—1, România-Cehoslovacia 0—0, Cehoslovacia-Olanda 0—0. **Sferturi de finală :** România Belgia 4—0, U.R.S.S.-Cehoslovacia 3—1, Spania-Anglia 3—2 (Franţa calificată fără joc). **Semifinale :** U.R.S.S.-România 2—2, 6—5 la 11 m, Spania-Franţa 3—1. **Finala pentru locul 3 :** Franţa-România 2—1. **Finala pentru locul 1 :** U.R.S.S.-Spania 2—1.

În schimb, selecţionata noastră a cîştigat Balcaniada de fotbal tăcut, în urma celor patru victorii consecutive repurtate la turneul desfăşurat la Buşteni. Iată rezultatele complete : în ordinea desfăşurării partidelor : **Bulgaria-Grecia** 4—0, **Iugoslavia-Turcia** 1—1, **Bulgaria-Iugoslavia** 1—1, **România-Turcia** 1—0, **Iugoslavia-Grecia** 7—0, **România-Bulgaria** 1—0, **Bulgaria-Turcia** 1—0, **România-Grecia** 2—0, **Grecia-Turcia** 2—1, **România-Iugoslavia** 1—0. Clasament final : 1. **ROMÂNIA** 8 p. ; 2. Bulgaria 5 p. ; 3. Iugoslavia 4 p. ; 4. Grecia 2 p. ; 5. Turcia 1 p. O performanţă frumoasă a selecţionatei noastre, care se cuvine subliniată.

# ACTUALITĂŢI

### O NOUĂ DATĂ PENTRU CEHOSLOVACIA-ROMÂNIA

Data primei întîlniri **Cehoslovacia-România,** din cadrul campionatului Europei, a fost din nou schimbată la cererea forului de specialitate din Praga. Iniţial fusese fixată la 30 mai 1971, apoi a fost devansată la 23 mai şi acum în urmă, definitiv stabilită pentru 16 mai.

### ANTRENORI ŞI JUCĂTORI ROMÂNI PESTE HOTARE

Sîntem informaţi că jucătorul **Volnea** de la **Steaua** a fost solicitat de clubul francez **Nîmes,** unde urmează să joace în sezonul viitor. Clubul bucureştean şi-a dat asentimentul. De asemenea, **Sasu (Farul)** şi antrenorul **C. Teaşcă** sînt în tratative cu Fenerbahce. Ultimul a şi plecat la Istanbul pentru a discuta angajarea sa. **Ivan I (F. C. Argeş)** şi **Mateianu** (Progresul) au fost încercaţi de clubul de ligă regională **Wannesse** din **Berlinul Occidental.**

### OBSERVATORI LA JOCURI INTERNAŢIONALE

Returul finalei Cupei Intercontinentale, **Feyenoord Rotterdam-Estudiantes La Plata** (9 septembrie), va fi urmărită de antrenorul **N. Dumitrescu** în vederea jocului din „C.C.E.“ **Feyenoord-U.T.A.** Este probabil ca F.R.F. să trimită un observator şi la jocul amical **Franţa-Cehoslovacia** de la 6 septembrie.

### ARBITRI ROMÂNI ÎN CUPELE EUROPENE

U.E.F.A. a fixat brigăzi româneşti de arbitri la două din jocurile primului tur al cupelor europene : la **Cagliari-St. Etienne** (16 septembrie, la Cagliari) în Cupa campionilor europeni, şi **F. C. Zürich-I. B. Akureyri** (Islanda), la 30 septembrie. F.R.F. urmează să nominalizeze pe cei 6 arbitri români.

# PRIMA APARIŢIE A CAMPIOANEI MONDIALE LA 9 SEPTEMBRIE, ÎNTR-UN MECI CU MEXIC

După zile de intensă şi justificată bucurie pentru marele triumf din Mexic, prea înflăcăraţii suporteri ai fotbaliştilor brazilieni aşteaptă momentul întîlnirii pe stadion cu cîştigătorii, dêfinitivi, ai „Cupei Jules Rimet“, cu cei care recent au fost distinşi de preşedintele republicii cu înalte ordine pentru „comportare inegalabilă în istoria sportului mondial“.

Şi ziua nu-i prea departe. După deschiderea sezonului oficial, la 19 septembrie, cu siguranţă că imensul stadion „Maracana“ din Rio de Janeiro va fi arhiplin la prima ieşire în arenă a campionilor mondiali. La acea dată Brazilia va întîlni, într-un meci amical, reprezentativa Mexicului.

# PRONOSPORT

| | |
|---|---|
| 1. Ceahlăul — Ştiinţa Bacău | 1 |
| 2. Chimia Sv. — Gloria Bd. | 1 |
| 3. Oţelul Gl. — Pol. Gl. | 1 |
| 4. Progr. Br. — Portul | 1 |
| 5. Dunărea — Flacăra | 1 |
| 6. C.S.M. Sibiu — Metrom | 1 |
| 7. Gaz Metan — Poiana | 1 |
| 8. C.S.M. Reş. — Min. Anina | 1 |
| 9. C.F.R. Arad — Metalurg. | 1 |
| 10. Met. Tîrg. — Chimia Rm. V. | 1 |
| 11. Olimpia Ord. — Olimpia S.M. | 2 |
| 12. Minerul B.M. — Vagonul | 1 |
| 13. Met. Huned. — C.F.R. Tim. | 1 |

# CORESPONDENŢII NOŞTRI TRANSMIT

## ZÜRICH

**ESTUDIANTES — STARE DE FALIMENT.** Cunoscutul club argentinian **Estudiantes** a fost declarat în stare de faliment de către municipalitatea din **Buenos Aires,** căreia nu i-a vărsat drepturile ce i se cuveneau din partidele susţinute de **Estudiantes** cu **Manchester United** (1968) şi **Milan** (1969) în cadrul finalelor **„Cupei intercontinentale“.** Municipalitatea a şi aplicat sechestru asigurător asupra sediului clubului, local în care funcţionează şi sediul federaţiei argentiniene.

**SIVORI DIN NOU IN ITALIA!** Dar nu pentru a juca şi nici pentru a antrena vreo echipă ci... pentru a turna un film alături de celebrul actor **Alberto Sordi.**

**BILLY WRIGHT — SELECŢIONERUL ECHIPEI ELVEŢIEI ?** Deşi federaţia elveţiană a numit ca selecţioner pe antrenorul **Maurer,** fost la cluburile **Lugano** şi **F.C. Zürich,** se continuă tratativele pentru angajarea în funcţia de director tehnic a unui antrenor străin. Este foarte posibil ca discuţiile cu celebrul fost internaţional englez **Billy Wright** să fie încununate de succes şi astfel acesta să preia, de la 1 ianuarie 1971, conducerea tehnică a naţionalei elveţiene.

**POLEMICA ALISON-BANKS.** Antrenorul **Malcom Alison** l-a acuzat pe **Banks** de dopaj. Din acest motiv, crede antrenorul englez, **Banks** nu a putut juca în partida cu selecţionata **R.F.G. Banks** a ripostat imediat şi, la mărturia oficială a medicului selecţionatei, s-au adăugat cele ale colegilor de cameră, ai portarului englez, **Bobby Charlton** şi **Newton,** care au arătat că e vorba de o insultă ; **Banks** a suferit, chiar înaintea plecării de la **Guadalajara** la **Leon,** o puternică infecţie intestinală, acuzată — de altfel — în mai mică măsură — şi de alţi patru jucători din lot — **J. Charlton. Peters, Wright** şi **Osgood.**

MARIO WIDMER

## PRAGA

**COMISIE DE SELECŢIE RECENT NUMITĂ.** Cu toate că sîntem în ajunul începerii unei noi ediţii a campionatului, ecourile stîrnite în jurul comportării echipei **Cehoslovaciei** la C. M. nu s-au stins încă. O serie de iubitori ai fotbalului cehoslovac au ajuns la concluzia că la ora actuală, în **Europa** există doi antrenori foarte încrezuţi. Primul este **Alf Ramsey,** care a declarat că echipa **Angliei** nu are ce învăţa de la campioana mondială actuală — echipa **Braziliei,** iar al doilea, este **Josef Marko,** care refuză să discute despre C.M. din **Mexic** şi despre comportarea echipei **Cehoslovaciei,** cu toate că a fost invitat în nenumărate rînduri să se prezinte la federaţie. Dacă **Ramsey** are scuza că echipa **Angliei** a deţinut titlul de campioană şi la actuala ediţie a arătat că este o echipă mare, nu acelaşi lucru se poate spune şi despre **Marko.** El ar fi singurul în măsură să aducă lumină în ceea ce priveşte comportarea de la **Guadalajara,** mai ales că, nici unul dintre membrii federaţiei cehoslovace de fotbal prezenţi la C.M. n-au asistat la jocurile echipei, în grupa a III-a.

**TICHETE COLORATE PENTRU ARBITRI.** Aşa cum am mai relatat, campionatul va fi inaugurat la 12 august. La 6 august, urmează ca toţi arbitrii care vor conduce meciurile din divizia A şi B să fie supuşi unui examen medical. Vîrsta maximă admisă pentru arbitrii de divizia A şi B este de 49 de ani. Cu acest prilej va avea loc şi un seminar în cadrul căruia vor fi prelucrate şi noile completări aduse regulamentului de joc. La meciurile de campionat, arbitrii nu vor mai purta discuţii cu jucătorii, ci la fel ca la C.M. din **Mexic** vor avea cartonaşe colorate pe care le vor arăta jucătorilor şi care se vor referi fie la avertisment, fie la eliminare.

Pentru faptul că nu s-a prezentat la federaţie şi nu şi-a depus raportul, **Marko** a fost suspendat din funcţia de antrenor al echipei naţionale. În locul său a fost numită o comisie de „3“ formată din : **dr. Fr. Korcek, V. Mirka** şi **A. Rygr** care nu se vor ocupa de pregătirea echipei naţionale ci doar de alcătuirea lotului lărgit de jucători în vederea meciurilor internaţionale.

Nu au fost stabilite încă localităţile unde vor avea loc jocurile echipei naţionale din sezonul de toamnă. În orice caz se preconizează să fie alese localităţi unde există interes pentru fotbal. Partida cu echipa de tineret a Franţei de la 6 septembrie, urmează să se desfăşoare într-un oraş din **Slovacia.**

JAN HAJEK

## BOLOGNA

**HELMUT SCHON SERIOS BOLNAV.** Selecţionerul reprezentativei vest-germane, **Helmut Schön,** este serios bolnav. El suferă de o gravă afecţiune stomacală ; medicii au opiniat pentru o intervenţie chirurgicală care va avea loc săptămîna viitoare. În prezent, **Schön este** supus unui puternic tratament de pregătire a operaţiei. Printre primii vizitatori ai antrenorului, internat la clinica universităţii din **Frankfurt,** s-a aflat căpitanul echipei naţionale. **Uwe Seeler.**

**PELE ŞI RECAPĂTĂ FORMA.** După mai multe săptămîni de apatie, campionatul şi echipele braziliene încep să devină mai active. **„El rey“** îşi reciştigă şi el pofta de joc, situaţie de care beneficiază din plin echipa sa, **F.C. Santos,** învingătoare la scor în ultima etapă, 5—2 cu **Guarani,** în campionatul statului **Sao Paulo.**

**ANGELILLO ANTRENOR STAGIAR.** Printre absolvenţii recent încheiatului curs de antrenori, desfăşurat la centrul tehnic al federaţiei de la **Coverciano,** se află şi fostul internaţional argentinian, **Angelillo,** care — cum se ştie — se află de mulţi ani în Italia.

**O INIŢIATIVĂ A LUI CORSO.** Aflat în vacanţă, împreună cu mai mulţi jucători de prima divizie, **Mario Corso** a luat iniţiativa organizării unui meci cu o echipă a închisorii de pe insula **Pianoggia.** Echipa internaţionalilor, în care evoluau, — în afara lui **Corso — Vieri, Bertini, Salvadore, Burgnich, Juliano** etc., a învins cu 5—2, prin golurile marcate de **Corso** (3) şi **Salvadore** (2). Cele două goluri ale echipei închisorii au fost realizate de gardianul-şef şi... de un condamnat la 25 de ani închisoare.

CESARE TRENTINI

# PENTRU VIITORUL CAMPIONAT...

*(Urmare din pag. a 4-a)*

ore în cele cu două jocuri : la divizionarele B va fi de minimum 8-10 ore pe săptămînă. În afara acestor ore, în ciclul săptămînal vor fi incluse şi alte activităţi (şedinţe teoretice, de pregătire şi de analiză a jocurilor etc.). Pot fi folosite scurte stagii în comun. Eşalonarea orelor de antrenament pe zile este la latitudinea antrenorilor : se va face după specificul echipei şi după nevoile competiţionale. Este recomandabil însă, ca volumul de lucru săptămînal să ajungă chiar la 16—20 ore, mai ales în perioada pregătitoare, iar în cea competiţională la 9—12 ore, în funcţie de necesităţi.

**METODA LUCRULUI INDIVIDUAL ŞI A INDIVIDUALIZĂRII,** pusă în aplicare pe baza indicaţiilor medicului şi a probelor de control şi medico-pedagogice.

**JOCURILE DIN CURSUL SĂPTĂMÎNII,** care — ca metodă de antrenament — trebuie să devină repetiţii autentice ale unui studiu serios. De aceea trebuie judicios alese şi să aibă un scop precis.

**DOCUMENTAREA ANTRENORILOR,** care au datoria să manifeste preocupări reale în această direcţie, ajungînd în situaţia foarte necesară de a fi la curent cu tot ceea ce se petrece pe plan internaţional mai ales, ca joc şi antrenament.

**MUNCA EDUCATIVĂ ŞI EXIGENŢA SECŢIILOR ŞI ANTRENORILOR.** Intensificarea muncii educative este absolut necesară pentru că cerinţele performanţei sînt incopatibile cu orice act care dăunează randamentului maxim al organismului. De aceea, paralel cu eforturile îndreptate spre îmbinarea muncii de convingere, ţintind în primul rînd sporirea răspunderii personale faţă de îndeplinirea obiectivelor de instruire şi joc, cu formele de sancţionare a oricărei abateri de la disciplină şi normele vieţii sportive, conducătorii de secţii şi antrenorii vor trebui să trateze cu toată exigenţa şi intransigenţa orice aspect care ar putea periclita întreaga muncă de instruire, baza bunei reprezentări pe plan internaţional a fotbalului nostru.

**Viitorul campionat trebuie să contribuie în şi mai mare măsură la stabilizarea rezultatelor bune în confruntările internaţionale şi aceasta se poate realiza numai printr-un efort comun al tuturor factorilor şi o dăruire totală pentru acest sport atît de îndrăgit.**

Redacţia şi administraţia : str. Vasile Conta nr. 16, Bucureşti. Tiparul : I. P. Informaţia, str. Brezoianu 23—25, Bucureşti.

BIBLIOTECA „ASTRA“ SIBIU

BIBLIOTECA „ASTRA"
SIBIU

PROLETARI DIN TOATE ȚĂRILE, UNIȚI-VĂ !

# FOTBAL

REVISTĂ SĂPTĂMÎNALĂ

ANUL V

219

MIERCURI
5 AUGUST 1970
12 PAGINI
2 LEI

ÎN ACEST NUMĂR :

## PROGRAMUL TURULUI DIVIZIEI A și al celor două serii ale Diviziei B

NOUA REPARTIZARE A ECHIPELOR ÎN SERIILE DIVIZIEI C

DIN ACEASTĂ TOAMNĂ, TREI LOTURI DISTINCTE: A, OLIMPIC ȘI DE TINERET

Interviu cu antrenorul emerit ANGELO NICULESCU

„GRAIUL CIFRELOR"

o pagină de comentarii statistice asupra ediției 1969-70 a Diviziei A

ÎN AȘTEPTAREA NOULUI SEZON

INFORMAȚII. INTERVIURI. CONFIDENȚE

NUME (azi) MAI PUȚIN CUNOSCUTE, CARE POT DEVENI (mîine) „NUME MARI" ÎN FOTBALUL NOSTRU

# ÎN ULTIMELE ZILE ALE VACANȚEI...

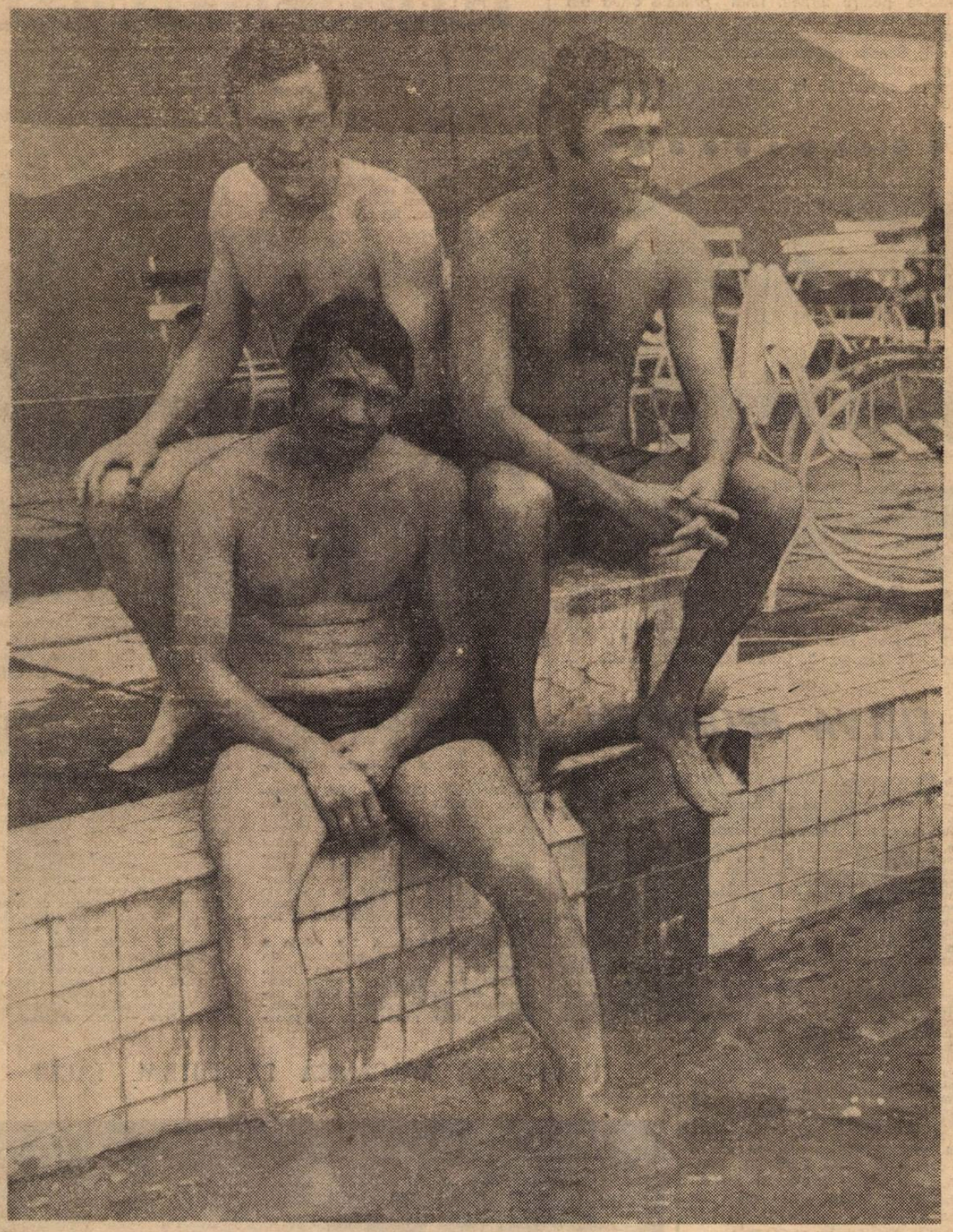

Neobișnuit de scurtă a fost, în această vară, vacanța fotbalistică... Nici n-a început bine și, iată, e pe terminate ! La sfîrșitul acestei săptămîni și în primele zile ale celei următoare, toate echipele divizionare A își reunesc jucătorii în vederea începerii pregătirilor pentru o nouă ediție a campionatului național.

Vacanța aceasta a fost, însă, nu numai foarte scurtă ci și destul de agitată : plecări și veniri de jucători, semne de întrebare asupra rămînerii la cîrma echipelor a unor antrenori, ședințe de analiză etc.

Jucătorii noștri din prima divizie, atît de solicitați (mai ales unii dintre ei) în sezonul trecut, au căutat să profite cît mai mult de pe urma repaosului mult așteptat. Unii au plecat în concediu la munte, alții la mare, unii au fost în diverse orașe din provincie unde au stat cîteva zile în mijlocul familiilor, alții — rămași în Capitală sau în orașele cluburilor lor — au petrecut clipe de plăcută destindere la ștrand.

În această ultimă ipostază, fotoreporterul nostru **S. Brașoveanu** i-a surprins zilele trecute pe STOENESCU, DANIEL ENE și PÎRCĂLAB. Iată-i, în imaginea de mai sus, odihnindu-se pe malul bazinului, după o pasionantă întrecere în stil delfin, încheiată prin... abandonul tuturor concurenților... înaintea celor o sută de metri propuși a fi parcurși ! Solicitarea la efort era prea mare și... vacanța prea scurtă...

# FOTBALUL ŞCOLAR NECESITĂ UN PLUS DE PREOCUPĂRI

## DOUĂ FINALE DE SUCCES...

*Recent, la Bucşoaia şi Cugir, fotbalul şcolar a mai consumat două etape în evoluţia sa reconsiderată sensibil în ultimul timp de factorii responsabili. În pînă vacanţă şcolară s-a desemnat astfel ordinea valorică finală în Campionatul republican al şcolilor generale (Bucşoaia) şi al liceelor (Cugir).*

*Tov. MARINEL OANCEA, inspector principal în Ministerul Învăţămîntului, a asistat în calitate oficială la cele două competiţii. Aprecierile dînsului le-am considerat competente şi utile.*

*— Care a fost cadrul organizatoric în care s-au disputat aceste întreceri ?*

— Organizarea a fost ireproşabilă. Eforturile Ministerului Învăţămîntului, ale federaţiei de fotbal, Consiliului naţional al organizaţiei pionierilor şi al Consiliilor judeţene de educaţie fizică şi sport au fost canalizate pe direcţiile cele mai eficiente, s-au împletit armonios, completîndu-se. Remarcări individuale pentru spirit de iniţiativă şi abnegaţie : Constantin Alexe, şeful comisiei sport din Consiliul judeţean al organizaţiei pionierilor (Bucşoaia) şi Viorel Berţa, vicepreşedintele Consiliului judeţean pentru educaţie fizică şi sport Alba (Cugir). Este suficient să amintim că meciurile s-au disputat pe terenuri de bună calitate, că s-au asigurat arbitraje competente şi o propagandă eficace printr-un afişaj masiv şi judicios. Prin grija organizatorilor, laureaţii celor două competiţii au fost răsplătiţi, stimulatoriu, cu premii consistente. Însăşi programarea campionatului şcolilor generale într-o staţiune adecvată, de munte, reprezintă un progres faţă de realizările precedente.

*— La ce cotă s-a ridicat nivelul calitativ al campionatelor ?*

— Elevii şcolilor generale au etalat o pregătire fizică bună şi o tehnică mulţumitoare. Forţa de şut slabă şi imaturitatea tactică au obligat însă micii fotbalişti să alerge suplimentar. Face excepţie echipa campioană, şcoala generală nr. 16 Bucureşti, ai cărei reprezentanţi activează în majoritate la centrul „23 August". O valoare pregnantă au demonstrat : Constantin Rădulescu şi Marin Marin (Bucureşti), Viorel Duloiu şi Ion Ion (Buzău), Adrian Calimente şi Ladislau Iuhasz (Arad), Florian Donose şi Gh. Cubarec (Vaslui). La Cugir, un fapt semnificativ trădează valoarea întrecerilor : meciurile între liceeni au fost onorate de o asistenţă mai numeroasă decît propria echipă locală de Divizia B.

*— Concluzii, învăţăminte, propuneri ?*

— Se simte totuşi necesitatea unor prevederi suplimentare, a unor măsuri în stare să fixeze sau, cînd este cazul, să dea elasticitate, clauzelor regulamentare. Reorganizarea procesului de învăţămînt (extinderea şcolii generale pînă la clasa a X-a) a impus distanţări apreciabile de vîrstă. La Bucşoaia s-au întrecut cot la cot fotbalişti de 13, 17 şi chiar 18 ani, ceea ce reprezintă o inechitate. De asemenea, la Cugir, a plutit undeva suspiciunea reciprocă de a nu se fi respectat obligaţia neparticipării elevilor legitimaţi la cluburi. Posibilităţile practice de anchetă ale comisiei de organizare au fost puţine şi tardive. În acest sens noi vom prezenta pentru ediţiile viitoare propuneri de perfecţionare concrete, invitînd concomitent la iniţiativă pe cei cointeresaţi în a ne acorda o mînă de ajutor.

I. C.

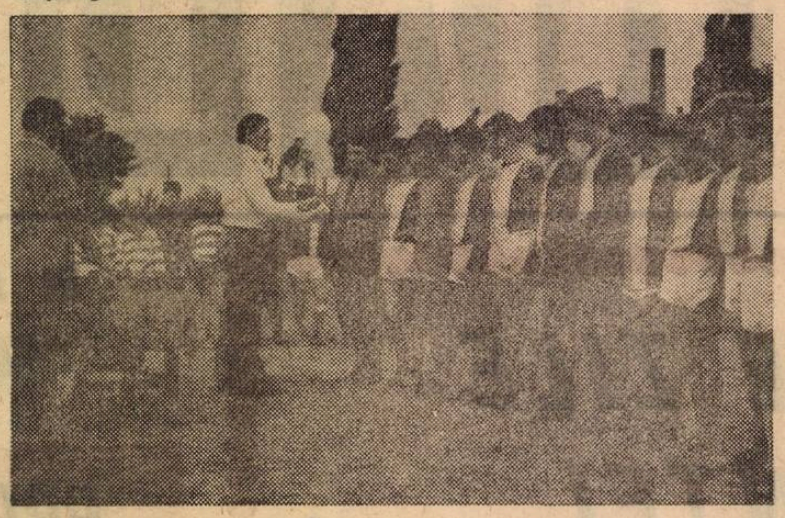

Consiliul municipal al pionierilor — Arad a organizat prima ediţie a „Cupei vacanţei la fotbal". Echipele înscrise au fost împărţite în patru serii, calificîndu-se pentru turneul final primele două din fiecare serie. În faza finală a competiţiei, cele opt echipe au jucat între ele, numai tur, pe terenul Indagrara, primele trei clasate în această competiţie fiind : 1) Şcoala generală nr. 10; 2) Şcoala generală nr. 11 ; 3) Şcoala generală nr. 12.

Vă prezentăm alăturat un aspect de la festivitatea de premiere a cîştigătoarei competiţiei.

Foto : GH. PUTERITY

Echipa Şcolii generale nr. 69 Bucureşti (elevi născuţi în 1956 şi 1957), clasată pe primul loc în tabăra de la Curtea de Argeş. De la stînga la dreapta : (sus) D. Culea, M. Nicolae, A. Tichigiu, V. Postelnicu, St. Lăcătuş, I. Constantin, Fl. Giuglan, prof. Mircea Rotărăscu ; (jos) I. Chiţanu, M. Niţă, Fi. Grecu, Fl. Neagu, E. Şerbănică, Gh. Preda, C. Niţă, Fl. Soneaţă.

## LA ÎNCHEIEREA TABEREI DE FOTBAL DE LA CURTEA DE ARGEŞ

## REALIZĂRI, DEFICIENŢE ŞI CÎTEVA PROPUNERI

Zilele trecute, la Curtea de Argeş, şi-a încheiat activitatea tabăra centrală de fotbal a Ministerului Învăţămîntului, la care au participat peste 100 de copii şi juniori de la şcolile sportive de elevi şi şcolile generale cu program special de fotbal din Bucureşti, Buzău, Craiova, Curtea de Argeş, Iaşi, Oradea şi Timişoara. Tabăra a constituit un nou prilej de a reuni pe cei mai talentaţi elevi, de a contribui la un valoros schimb de experienţă între şcolile sportive cu o vechime mai mare şi cele nou înfiinţate, relevînd în acelaşi timp un schimb fructuos de opinii între profesori şi antrenori privind parcurgerea programei şcolare şi găsirea celor mai eficiente căi de pregătire a copiilor şi juniorilor. Scopul principal al taberei a fost desigur, instruirea echipelor prezente, echipe formate din cei mai buni elevi evidenţiaţi la învăţătură şi sport în cursul anului şcolar recent încheiat.

Activitatea din tabără s-a desfăşurat pe următoarele coordonate : antrenamente de pregătire fizică generală şi specială, tehnică şi tactică, precum şi trecerea unor probe şi norme de control fizice şi tehnice ; jocuri şcoală ; jocuri de verificare cu caracter amical ; un campionat pe ţară al şcolilor sportive de fotbal şi diverse acţiuni educative şi cultural-artistice.

Campionatul şcolilor sportive s-a desfăşurat sistem turneu, tur şi retur, pe două categorii de vîrstă : categoria I (elevi născuţi în 1954—55) şi categoria a II-a (elevi născuţi în 1956—57). La categoria I a cîştigat Şcoala sportivă de elevi nr. 2 Bucureşti (antrenor : prof. **Petronius Banu**), în timp ce victoria la categoria a II-a a revenit Şcolii generale nr. 69 Bucureşti cu program special de fotbal (antrenor : prof. **Mircea Rotărăscu**).

De remarcat că în acest an tabăra s-a bucurat de o atenţie corespunzătoare şi din partea Federaţiei române de fotbal care şi-a marcat prezenţa prin antrenorul federal **Gheorghe Ola** şi **Ştefan Costea**, director general în Ministerul Învăţămîntului şi membru al biroului F.R.F., precum şi prin sprijinul material oferit tuturor echipelor participante.

Totuşi nu putem să nu amintim şi unele deficienţe semnalate pe parcursul celor 15 zile cît a durat tabăra. Lipsa unei aparaturi ajutătoare la stadionul „23 August" şi sprijinul redus al administraţiei stadionului în asigurarea unor condiţii corespunzătoare desfăşurării campionatului, în ciuda unei substanţiale chirii achitată de organizatori ; faptul că în acest an nu s-a mai cerut ajutorul comisiei orăşeneşti de fotbal şi, în special, colegiului local de arbitri care, ca şi anul trecut, ar fi putut asigura voluntar arbitraje corespunzătoare partidelor. De data aceasta partidele au fost arbitrate de *profesorii-antrenori prezenţi la tabără, de cele mai multe* ori într-o ţinută necorespunzătoare şi într-o manieră de arbitraj foarte largă, neinsistîndu-se asupra respectării întrutotul a regulamentului. Toate acestea, desigur, au influenţat negativ, atît în ceea ce priveşte spectacolul, cît şi pe plan educativ asupra micilor fotbalişti aflaţi în perioada de „formare".

Dintre cei peste 100 de elevi participanţi la tabără, au fost remarcaţi în mod deosebit următorii : **Vasile Cristescu, Constantin Lucian, Florian Mierlă, Petre Nisipeanu, Dragoş Culea, Cristian Niţă, Florian Neagu** (Bucureşti), **Dumitru Citilică, Claudiu Voinea, Nicolae Negescu** (Curtea de Argeş), **Marian Teodorescu, Sorin Cîrţu** (Craiova), **Ion Spiraehe** (Iaşi), **Constantin Militaru** (Buzău), **Constatin Adamescu** (Oradea).

La terminarea taberei, din discuţiile purtate cu unii profesori-antrenori prezenţi, s-au desprins o serie de propuneri, dintre care consemnăm pe cele considerate ca fiind mai importante : ● F.R.F. să acorde o atenţie mai mare şcolilor sportive cu program special de fotbal ; subcomisia de juniori şi copii şi Colegiul central de antrenori, să ţină o legătură mai activă cu tinerii profesori-antrenori de la aceste şcoli ● Este necesar un sprijin mai mare din partea organelor C.N.E.F.S. din oraşe şi municipii în asigurarea unor condiţii optime de pregătire a elevilor şcolilor sportive de fotbal pe cele mai bune terenuri şi stadioane din localităţile respective, precum şi necesitatea dotării de urgenţă a acestora cu aparatură ajutătoare, în vederea asigurării repetării şi perfecţionării procedeelor tehnice de bază ● Organizarea unui campionat naţional al şcolilor sportive de fotbal, pe criterii de vîrstă, *pînă la crearea posibilităţii* participării tuturor acestor şcoli în divizia naţională a şcolarilor şi juniorilor ● O atenţie mai mare studierii şi interpretării regulamentului de joc de elevi, a cunoaşterii ultimelor precizări F.I.F.A. în acest sens, va fi necesară o colaborare strînsă cu colegiile locale de arbitri ● O dotare materială echitabilă, echilibrată, pentru toate şcolile, în prezent existînd şcoli foarte bine dotate cu materialul sportiv, altele întîmpinînd încă multe greutăţi în acest sens.

În încheiere, se cuvine a fi amintit sprijinul dat de conducerea Liceului „Vlaicu Vodă" din Curtea de Argeş (director prof. **Silviu Stoiculescu**) în buna organizare şi desfăşurare a acestei tabere, precum şi dragostea şi pasiunea cu care au muncit tinerii profesori-antrenori prezenţi în tabără, şi anume : **Mircea Rotărăscu, Petronius Banu** (Bucureşti), **Octavian Ciubutaru** (Buzău), **I. Preda** (Craiova), **Viorel Diaconu, T. Dima** (Curtea de Argeş), **C. Radu** (Iaşi), **Gh. Szilaghi** (Oradea), **C. Constantinescu** (Timişoara).

prof. **EMANOIL STERESCU**
corespondent

# POŞTA REDACŢIEI

**CORNEL TELECAN. Arad.** Iată adresele care vă interesează : Federaţia italiană de fotbal — via Gregorio Allegri 14, Roma ; Federaţia braziliană de fotbal — Rua Da Alfandega 70, Rio de Janeiro.

**R. URSACHI, Bucureşti.** 1. Şi în intenţia noastră a fost (şi este) publicarea unui material despre fotbalul polonez care, aşa cum scrieţi şi dv., a realizat o serie de rezultate frumoase în competiţiile europene. 2. Într-adevăr, este vorba de jucătorul iugoslav Bukal, o greşeală de recepţie telefonică făcînd să apară Bukan la meciul Iugoslavia—România de anul trecut. 3. Iată „fişa tehnică" a meciului nostru de debut în arena internaţională : ROMÂNIA : Ritter — Szilagy, dr. Hirsch — Iacobi, Königsberg, Zimmermann — Guga, Frech I, Schiller, Ronay, Auer I. IUGOSLAVIA : Friederich — Schiffer, Kujundcici — Sterck, Dubravecici, Pazur — Sojat, Winek, Pecska, Zinaia, Babici. Au marcat : Schiffer (min. 35), Ronay (min. 41), Guga (min. 61), deci 2—1 pentru România. Partida a fost condusă de arbitrul austriac Retschuri şi s-a disputat la Belgrad la 8 iunie 1922. Deci peste doi ani se vor împlini 50 de ani de activitate internaţională a echipei noastre reprezentative. 4. Meciul Franţa—România, disputat anul trecut la Paris şi încheiat cu victoria echipei franceze cu 1—0, nu se trece în palmaresul nici uneia din cele două echipe, la cererea federaţiei noastre. Şi asta pentru că adversarii noştri au prezentat formaţia de tineret.

**MIRCEA MANOLIU, Bucureşti.** Înţelegem dorinţa copiilor din diferitele cartiere ale Capitalei de a practica în mod organizat fotbalul, dar nu vedem modalităţile concrete prin care noi, revista „FOTBAL", i-am putea ajuta. Cum însă în scrisoarea pe care ne-aţi trimis-o la redacţie aţi înserat şi nişte propuneri, vă sugerăm a le adresa în primul rînd catedrei de educaţie fizică de la şcoala la care învăţaţi, comitetului U.T.C. de sector. Consiliului municipal al pionierilor şi, de ce nu, chiar Consiliului municipal pentru educaţie fizică şi sport. Sînt foruri în sarcina cărora figurează şi organizarea unor competiţii ca cea propusă de dv.

**MIHAI BERCEA, Oradea.** Sigur că vă puteţi continua activitatea la o altă echipă. Rămîne să optaţi pentru una şi să-i solicitaţi să vă... încerce. Succes.

**VALERIU DRAGAN, Craiova.** Aşa repede aţi uitat jucătorii braziliени care au dat replică echipei noastre reprezentative la Guadalajara ? Oricum noi vă satisfacem dorinţa. Iată formaţia Braziliei din partida cu România : Felix — Carlos Alberto, Brito, Fontana, Everaldo (min. 57 : Marco Antonio), Clodoaldo (min. 73 : Edu), Piazza, Paulo Cesar, Jairzinho, Pele, Tostao. Au lipsit deci, fiind accidentaţi, atît Rivelino, cît şi Gerson.

# CURIER SĂPTĂMÎNAL

● **BISTRIŢA.** În perioada 5—9 august sînt programate jocurile celei de-a 3-a ediţii a „Cupei oraşului Bistriţa". Participă următoarele echipe : **Skoda Plzen** (Cehoslovacia), **17 Nandori Tirana** (Albania), **Minerul Baia Mare** şi proaspăta divizionară B, **Gloria Bistriţa** (**I. Toma** — corespondent).

● **BAIA MARE.** În rîndurile echipei de pitici (11—13 ani) a Minerului Baia Mare se află şi elemente excepţional dotate. În campionatul municipal, Minerul II (echipă pe care v-o prezentăm în clişeul de mai sus) s-a clasat pe locul secund. E un succes totuşi dacă se are în vedere lipsa de experienţă a micuţilor jucători, timpul relativ scurt de cînd joacă împreună (**L. Chira** — corespondent).

● **RÎMNICU VÎLCEA.** Pînă la începerea viitorului campionat judeţean (în ediţia trecută o comportare frumoasă au avut echipele sătеşti, Lotrul Brezoi terminînd chiar pe primul loc), toate echipele înscrise în această competiţie vor participa la întrecerile „Cupei judeţului Vîlcea", întrecere menită să menţină în activitate aceste formaţii în scopul obţinerii unei pregătiri corespunzătoare (**I. Iosescu** — corespondent).

● **PETROŞANI.** A 3-a ediţie a „Cupei Minerului" a angrenat în acest an 14 echipe din Valea Jiului. Întrecerea — organizată pe patru grupe — este rezervată jucătorilor neregimenţi, ea evidenţiind buna comportare a unor formaţii ca cele aparţinînd Uzinei de utilaj minier Petroşani, Preparaţiei Petrila, Exploatărilor miniere Uricani, Lupeni şi Aninoasa (**S. Băloi** — corespondent).

● **PITEŞTI.** Finala „Cupei textilistului" din acest an a avut loc între echipele Textilistul Piteşti şi Victoria Curtea de Argeş. După epuizarea celor 90 minute de joc, plus prelungirile, scorul a rămas alb, 0—0. Conform regulamentului de joc s-au executat nouă lovituri de la 11 m. Victoria reuşind să transforme şase şi în felul acesta, să se claseze pe locul I. Înfrîngerea piteştenilor s-a datorat faptului că au tratat finala cu indiferenţă, erijîndu-se în cîştigători, încă înainte de meci (**I. Feţeanu** — corespondent).

● **BUŞTENI.** Stadionul Caraimanul din pitoreasca staţiune de odihnă Buşteni a găzduit a doua ediţie a turneului de fotbal tăcut. Spectatorii localnici, ca şi cei veniţi din alte localităţi, au avut bucuria de a aplauda un frumos sueces al reprezentativei române. Rezultatul echipei noastre confirmă evoluţia ascendentă faţă de anul trecut cînd, participînd la campionatul mondial de fotbal tăcut din Iugoslavia, a ocupat locul 5 din 17 ţări angrenate în competiţie. Remarcînd foarte buna pregătire a tinerei reprezentative (medie de vîrstă 22 ani) menţionăm în acelaşi timp că ea este rodul muncii de peste doi ani a antrenorilor Alexandru Moraru şi Paul Ciobanu (**Victor Zbarcea** — corespondent).

Echipa de copii a asociaţiei Minerul Baia Mare. Rîndul de sus, de la stînga la dreapta : Rednic, Bonte I, Feher, Ernvei, Pop, Ilea. Rîndul de jos : Somogyi, Micloş, Rădulicea, Erdei, Chifor, Mateianu.

Foto : **L. CHIRA**

## CAMPIOANĂ BALCANICĂ LA FOTBAL TĂCUT

Iată reprezentativa României, cîştigătoare a Turneului balcanic de fotbal tăcut disputat recent la Buşteni

Foto : **V. ZBARCEA**

PREGĂTIRI PENTRU APROPIATUL SEZON INTERNAȚIONAL

# DIN TOAMNĂ — TREI REPREZENTATIVE DISTINCTE: A, OLIMPICĂ ȘI DE TINERET

**● AU FOST ALCĂTUITE LOTURILE LĂRGITE ● NOUTĂȚI: PEXA, O. DEMBROVSCHI, FL. DUMITRESCU LA „A", POPOVICI, CARAMAN, CHERAN LA „OLIMPIC," NAOM, CIUGARIN, FAZEKAȘ, O. IONESCU, HAJNAL LA TINERET ● SIMPLIFICAREA PROGRAMULUI DE PREGĂTIRE ● „CAZUL" DOBRIN — DAN ● COMISIA DE SELECȚIE A STABILIT PLANUL DE ACȚIUNE ȘI MĂSURI**

Un sezon s-a încheiat și a intrat în domeniul amintirilor și al statisticilor. Altul se apropie cu pași repezi (vacanța a fost atît de scurtă...), cu promisiunile, grijile și emoțiile lui.

Și vor fi ceva emoții! În afara celor... obișnuite, să le spunem „divizionare", sezonul viitor ne rezervă și pe cele ale unui calendar internațional bogat: *preliminariile campionatului Europei pentru reprezentativele A și de tineret, preliminariile turneului olimpic, cîteva partide amicale și, în sfîrșit, meciuri în cadrul cupelor europene intercluburi.*

În vederea campionatului, echipele și-au întărit — mai mult sau mai puțin — loturile și și-au început pregătirile. Să vedem acum ce pregătește, ce planuri are și cum privește apropiatul sezon, din punctul său de vedere, comisia de selecție.

În acest scop, am stat de vorbă cu *prof. A. NICULESCU*, membru al comisiei de selecție și antrenor al primei noastre reprezentative.

— *Mai întîi vă rugăm să ne precizați calendarul din toamnă.*

— Sînt prevăzute trei partide inter-țări. Două oficiale, în cadrul preliminariilor campionatului Europei, *cu Finlanda la 11 octombrie, echipele A la București și cele de tineret în Finlanda și altul cu Țara Galilor (numai echipele A, galezii neparticipînd cu formația de tineret) la 11 noiembrie în deplasare.* Un amical, la 2 decembrie, cu *Olanda* în deplasare, revanșa partidei de la București din 1958. Înaintea lor, cîteva jocuri de verificare, cu parteneri indigeni sau de peste hotare.

— *Desigur că activitatea internațională, din toamnă ca și aceea de anul viitor, a format obiectul discuției comisiei de selecție.*

— Într-adevăr, comisia de selecție a discutat și elaborat un plan amănunțit de acțiune pentru sezonul din toamna aceasta, precum și unul de perspectivă, pe o perioadă de doi ani, cît durează campionatul Europei, stabilind acțiuni și măsuri pentru buna desfășurare a activității loturilor reprezentative. Deocamdată însă, toate acestea sînt în stadiul unor *propuneri pe care le vom supune Biroului Federal* și numai după aprobarea cuvenită vor prinde viață.

— *V-ați izbit de dificultăți în stabilirea planului de activitate?*

— Doar într-un singur caz, atunci cînd a fost vorba să sincronizăm programul competițional intern cu cel internațional, al echipelor de club cu cel al selecționatelor internaționale. Și anume, am fost nevoiți să fixăm ultimele trei etape ale turului Diviziei A la 6, 9 și 13 decembrie, deci într-un interval destul de scurt, la începutul unei luni de iarnă. Dar n-am avut altă soluție. *Nu puteam aglomera etape de campionat la începutul sezonului, pentru că echipele au avut o vacanță foarte scurtă, după un sezon cu solicitări maxime*, și nici nu am găsit termene libere mai tîrziu, în cursul săptămînii, deoarece pe de o parte trebuia să ținem seamă de *termenele rezervate cupelor europene (două în septembrie, două în octombrie, toate miercurea)*, iar pe de altă parte, aveam nevoie și de *date pentru jocuri de*

INTERVIU CU Prof. ANGELO NICULESCU

*verificare ale loturilor naționale.* Cred însă, că am reușit să elaborăm un calendar general care să nu dăuneze activității cluburilor.

— *Dintre măsurile la care s-a oprit comisia de selecție, care credeți că sînt mai importante față de trecut?*

— În primul rînd faptul că *toate jocurile de verificare pentru loturile A, olimpic și de tineret vor avea loc la aceleași date.* Asta înseamnă că *jucătorii vor fi luați o dată de la cluburi și nu în mai multe rînduri.* De pildă, la datele de 9 și 24 septembrie, 7 și 28 octombrie și 8 noiembrie, cînd sînt proiectate meciuri de verificare pentru lotul A, vor juca și loturile olimpic și de tineret. De asemenea, acestea din urmă au programate jocuri de verificare și la datele cînd echipa A susține meciuri internaționale. Desigur că nu putem renunța la astfel de partide, ele fiind necesare; neam străduit însă să le limităm la strictul necesar, la un număr convenabil, ca să nu afecteze activitatea cluburilor.

Pe de altă parte, *comisia de selecție este de părere ca din toamnă să mergem pe trei loturi distincte*, dat fiind faptul că *fiecare va avea un obiectiv competițional* important: *LOTUL A — campionatul Europei, LOTUL OLIMPIC — preliminariile J.O.*, iar *LOTUL DE TINERET — campionatul Europei și Cupa Balcanică.* Ultimele două însă, vor avea și obiective de perspectivă: *cel olimpic să rodeze jucători necesari lotului A*, care — în mod normal — va avea prioritate, *cel de tineret să depisteze talentele, mai ales din loturile de juniori U.E.F.A., să le rodeze și să le pregătească în vederea promovării lor, treptat, în echipele olimpică și eventual A.* Întreaga activitate a acestor loturi *va fi coordonată de comisia de selecție, prin colectivele tehnice cu care vor fi încadrate.* Antrenorii lor, cum se știe, au și fost stabiliți de Biroul Federal: *V. Stănescu* la echipa olimpică, *Gh. Ola* la tineret și *C. Ardeleanu* la juniori.

În fine, *toate loturile vor urma aceleași principii de antrenament și de joc.* Motivul este lesne de înțeles.

— *Stabilindu-și acest punct de vedere, al formării a trei loturi distincte, comisia de selecție a făcut și pasul următor, adică a trecut și la alcătuirea loturilor?*

— Da. La ora actuală *avem stabilite loturile lărgite*, pe care urmează să le supunem Biroului Federal. Astfel, pe lista lotului A figurează 22 de jucători, Valentin Stănescu a prezentat un tabel cu 27 jucători, iar Gh. Ola unul cu 34 de jucători.

— *Care este structura lor și ce noutăți prezintă?*

— Baza lotului A o asigură cei de la C.M. și în primul rînd cei 13 jucători care au evoluat în Mexic (*ADAMACHE, RĂDUCANU, SĂTMĂREANU, LUPESCU, DINU, MOCANU, DUMITRU, NUNWEILER VI, DEMBROVSCHI, TĂTARU, DUMITRACHE, LUCESCU, NEAGU*); *în lotul olimpic au fost incluși jucători în ordinea valorică* plus tineri cu posibilități verificate, *în principal în turneele întreprinse de selecționata olimpică în Israel și Australia și echipa B în Mexic și Salvador*; în fine, *la tineret* (care este condiționat de o limită superioară de vîrstă, sub 23 de ani) *toți cei care s-au afirmat în recentul campionat și în jocurile internaționale.* Ca noutăți ale acestor propuneri citez pe *PEXA, O. DEMBROVSCHI* și *FL. DUMITRESCU* în lotul A. În privința celorlalte loturi, remarc prezența lui *Popovici* (Crișul), *Caraman* (Farul), *Uifăleanu* („U" Cluj), *Cheran* (Dinamo București) și *Bădin* (Petrolul), care este restabilit, după cum sîntem informați, și se antrenează cu multă ambiție, la olimpici: *Ciugarin Naom* (Steaua), *Hajnal, Fazekaș* (A.S.A.), *Crîngașu* (Petrolul), *O. Ionescu* (CFR Cluj), *Dudu Georgescu* (Progresul), *Ghergheli* (St. roșu), *Bălan* („U" Craiova), *Pană* (Dinamo Bacău) etc. la tineret.

— *În ultimul timp au fost puse în discuție, sub formă de „cazuri", unele nume, ca să fiu mai precis e vorba de Dobrin și Dan. Ce ne puteți spune despre perspectivele unor astfel de*

**Petre GAȚU**

*(Continuare în pag. a 12-a*

COMUNICATUL F. R. F.

ASUPRA SISTEMULUI COMPETIȚIONAL

# NOUA REPARTIZARE ÎN SERII A ECHIPELOR DE DIVIZIA C

Ieri a fost dat publicității comunicatul Federației române de fotbal privitor la omologarea rezultatelor campionatelor de fotbal (Divizia A, B și C), campionatului echipelor de tineret-rezerve, Cupei României, campionatului juniorilor și școlarilor pe anul 1969/1970, precum și privitor la competițiile oficiale ce se vor desfășura în viitorul an competițional.

După ce oficializează clasamentele finale ale competițiilor încheiate, comunicatul precizează că în anul competițional 1970—1971 se vor desfășura următoarele competiții:

1) CAMPIONATUL NAȚIONAL DIVIZIA A

2) CAMPIONATUL DIVIZIEI B

3) CAMPIONATUL DIVIZIEI C (în 8 serii de cîte 16 echipe) în următoarea alcătuire a seriilor:

**Seria I:** Chimia Suceava, Nicolina Iași, Textila Botoșani, Victoria Roman, Foresta Fălticeni, Minobrad Vatra Dornei, Petrolul Moinești, Minerul Comănești, Fulgerul Dorohoi, Letea Bacău, Textila Buhuși, Minerul Gura Humorului, Rarăul Cîmpulung, Penicilina Iași, Cimentul Bicaz și I.T.A. Pașcani.

**Seria a II-a:** Metalul Plopeni, Șoimii Buzău, Ancora Galați, Metalul Buzău, A.S.M. Tecuci, Petrolistul Boldești, Metalurgistul Brăila, Rulmentul Bîrlad, S.U.T. Galați, Chimia Orașul Gh. Gheorghiu-Dej, Dacia Galați, Unirea Focșani, Petrolul Berca, Voința București, Unirea Tricolor Brăila și Viitorul Vaslui sau Olimpia Rm. Sărat.

**Seria a III-a:** I.M.U. Medgidia, Delta Tulcea, Cimentul Medgidia, Celuloza Călărași, Electrica Constanța, Unirea Mînăstirea, Marina Mangalia, Vulturul Tulcea, Olimpia Giurgiu, Electronica București, Laromet București, Tehnometal București, Energia Slobozia, Fl. roșie București, Prahova Ploiești și Victoria Florești.

**Seria a IV-a:** Autobuzul București, Comerțul Alexandria, I.R.A. Cîmpina, Progresul Corabia, Chimia Tr. Măgurele, F. Ç. Caracal, Petrolul Tîrgoviște, Gloria Slatina, Unirea Drăgășani, Dacia Pitești, Sportul Muncitoresc București, Petrolul Videle, Mașini-unelte Buc., Sirena București, Chimia Rm. Vîlcea și Lotrul Brezoiu.

**Seria a V-a:** Metalul Tr. Severin, Vulturii Textila Lugoj, Minerul Bocșa, Energetica Tr. Severin, Steagul roșu Plenița, C.F.R. Caransebeș, Jiul Tg. Jiu, Victoria Caransebeș, Metalul Toplet, Electromotor Timișoara, Minerul Motru, Dunărea Calafat, Furnirul Deta, Minerul Lupeni, Știința Petroșani și Minerul Moldova Nouă.

**Seria a VI-a:** Minaur Zlatna, Metalul Aiud, Victoria Călan, Ind. Sîrmei C. Turzii, Mureșul Deva, Minerul Ghelar, Independența Sibiu, Arieșul C. Turzii, C.F.R. Simeria, Minerul Teliuc, Soda Ocna Mureș, Aurul Brad, A.S.A. Sibiu, Chimica Tîrnăveni, I.R.A. Alba Iulia și Metalul Copșa Mică.

**Seria a VII-a:** Victoria Carei, C.I.L. Gherla, C.I.L. Sighetul Marmației, Dermata Cluj, Someșul Satu Mare, Unirea Dej, Chimistul Baia Mare, Bradul Vișeul de Sus, Constructorul Baia Mare, Metalul Salonta, Foresta Năsăud, Topitorul Baia Mare, Unirea Zalău, Minerul Baia Sprie, Someșul Beclean și Arieșul Turda.

**Seria a VIII-a:** Tractorul Brașov, Chimia Făgăraș, Oltul Sf. Gheorghe, Minerul Bălan, Lemnarul Odorheiul Secuiesc, Caraimanul Bușteni, Colorom Codlea, Torpedo Zărnești, Unirea Cristurul Secuiesc, Carpați Brașov, Vitrometan Mediaș, Chimia Orașul Victoria, Viitorul Gheorghieni, Forestierul Tg. Secuiesc, Carpați Sinaia și C.F.R. Sighișoara.

Echipele clasate pe primul loc în cele 8 serii vor participa la barajul pentru promovarea în „B". Pentru baraj cîștigătoarele din seriile 1, 2, 3 și 4 vor alcătui o grupă, iar cele din seriile 5, 6, 7 și 8 o a doua grupă.

4) „CUPA ROMÂNIEI". Sistemul de disputare rămîne același, cu modificările aduse regulamentului de Biroul federal.

5) CAMPIONATUL REPUBLICAN AL JUNIORILOR ȘI ȘCOLARILOR, care se va desfășura după aceeași formulă și conform instrucțiunilor ce se vor publica ulterior.

6) CAMPIONATUL DE TINERET-REZERVE (echipele divizionare A).

Campionatele județene se vor desfășura după o formulă ce va fi stabilită de comisiile județene și aprobate de F.R. Fotbal. Din aceste campionate vor promova în Divizia C un număr de 16 echipe.

# CÎTEVA OBSERVAȚII DUPĂ „SEZONUL MEXICAN"

**Sezonul oficial pentru echipele de prima divizie s-a încheiat anul acesta — din motive de toată lumea cunoscute — cu aproape o lună și jumătate mai tîrziu decît în mod obișnuit; perioada „post mexicană" a deținut nu numai recordul ducatei, ci și al intensității pentru că, tot așa cum foarte bine se știe, etapele de campionat s-au disputat cu regularitate duminica și miercurea. Adăugate la neobișnuitele eforturi pretinse de activitatea echipei naționale în sezonul de care ne-am despărțit, se vede clar că fotbaliștii cei mai buni, componenții lotului reprezentativ și, în mai mică măsură, ceilalți jucători de prima categorie, au desfășurat în 1970 o activitate de un volum cu totul neobișnuit pentru ei.**

**Ce constatări se pot face asupra acestui sezon care reprezintă, fără discuție, o noutate în viața fotbalului nostru? Putea fi evitată împingerea activității pînă la sfîrșit de iulie? A reprezentat intensificarea programului un folos pentru echipe sau jucători sau, dimpotrivă, va avea influențe negative asupra comportării lor în sezonul de toamnă? Iată cîteva întrebări care apar în mod firesc față de neobișnuitul grafic al sezonului fotbalistic 1970, în prima sa parte.**

**Din numeroasele discuții purtate în toamna lui 1969, după calificarea echipei naționale în C.M., asupra celor mai potrivite variante pentru distribuirea datelor necesare campionatului (returul), se ajunsese la două variante clasice: să se continuie, în decembrie, programarea etapelor prime din retur (atît cît timpul va permite) și în primăvara lui 1970 să se desfășoare restul returului; a doua variantă, cea aplicată pînă la urmă, preconiza programarea returului după sistemul normal, deci începînd din primăvară, urmînd să se dispute numărul de etape permis de desfășurarea pregătirilor lotului reprezentativ. Așa fiind, șapte etape s-au disputat înaintea întrecerii supreme și opt după aceea. Nu este lipsit de importanță să arătăm că țările aflate în situații similare nouă, ca sistem de disputare a campionatului și condiții de climă, au procedat la fel (vezi — de pildă — cazul campionatului din Bulgaria). Faptul că luna decembrie din anul trecut a fost însă prielnică disputării partidelor a produs regrete pentru renunțarea la a programa măcar trei etape din tur în acea perioadă; o asemenea împărțire a etapelor din a doua parte a campionatului ar fi dezaglomerat calendarul de primăvară și ar fi făcut mai ușor maratonul din finalul de sezon. O limitare pînă la jumătatea lui iulie a calendarului oficial ar fi însemnat mult pentru perspective mai încurajatoare în sezonul care vine. Dar asupra acestei chestiuni ne vom opri ceva mai încolo...**

**Forțată de evenimente, federația noastră a aplicat pentru prima oară, pe o durată mai mare, programul de jocuri oficiale duminică — miercuri — duminică, ritm care a devenit frecvent în fotbalul internațional. Considerabila înmulțire a competițiilor oficiale de club sau reprezentative, mărirea numărului de echipe în campionatele naționale, dezvoltarea relațiilor între cluburi, materializată prin perfectarea unui mare număr de partide amicale, toate aceste realități au desființat, practic, pauza de o săptămînă în viața unei echipe de club intrată în rîndul formațiilor consacrate. Jucătorii care fac parte și din loturile naționale, ajung în mod obișnuit la disputarea a minimum 65 de jocuri pe an. De pildă, cei mai mulți dintre componenții echipei Angliei, prezenți în Mexic, realizaseră această cifră pînă la venirea la campionatul mondial și declaran că ea este normală, obișnuită, pentru ei.**

**În asemenea condiții, jucătorii noștri trebuie să intre și ei în ritmul pretins de activitatea internațională în care, atît prin cluburi cît și prin echipa națională, sînt de acum angajați. Așa fiind, testul „iulie 1970" ni se pare util și edificator. Util pentru că era cazul să se ajungă odată la o asemenea programare, în folosul echipelor; edificator pentru că multe dintre formațiile noastre de club și mulți dintre jucătorii consacrați — ca și unele elemente mai tinere, fără un apreciabil număr de ani sau de meciuri la activ — au terminat cu bine perioada de maximă solicitare. Dovada ultimă și, deci, cu atît mai convingătoare, a reprezentat-o finala „Cupei României": disputată de mulți dintre jucătorii cei mai solicitați, participanți și la turneul final al C.M., partida de încheiere a sezonului oficial a arătat două echipe cu rezistență și dispoziție de joc, două echipe care au încheiat printr-un meci apreciat fără excepție, cel mai bogat program competițional din întreaga istorie a fotbalului nostru.**

**Sigur că fortuita așezare a programului din toamna lui 1969 și primăvara lui 1970 trebuia să conducă și la o serie de corective privind organizarea generală a vieții competiționale a echipelor fruntașe de club. Faptul că între un sezon și altul nu a existat, practic, o vacanță a jucătorilor readuce în actualitate problema odihnei de iarnă. Lăsîndu-se prea ușor ademenite de organizarea unor turnee peste hotare, atît conducerile loturilor reprezentative cît și cele de club trec prea ușor peste această necesitate, aceea de a oferi măcar 20 de zile efective de odihnă tuturor jucătorilor în perioada de iarnă. Faptul că, așa cum se intenționează, pentru viitor numai echipele de club vor avea dreptul să perfecteze turnee pe timpul iernii trebuie, în mod automat, să ducă la fixarea unei luni obligatorii de vacanță, la terminarea turului campionatului. De altfel este foarte posibil ca perioada neîntreruptă de activitate a jucătorilor din lotul național (august 1969 — august 1970) să-și arate efectele negative în sezonul de toamnă care urmează. Cu atît mai mult, deci, se impune asigurarea unei odihne absolute și de durată pentru echipele de prima divizie.**

**În orice caz, utilele constatări ale unui sezon neobișnuit, ale campionatului sacrificat „Zeiței de aur" se cer bine cîntărite și multele concluzii pe care le-au prilejuit aplicate spre folosul ridicării valorii primului campionat al țării, singurul care poate asigura echipei naționale prezențe tot mai apreciate în confruntările foarte grele — înșirate de pretențiile lui „El Mundial" — care o așteaptă.**

**Eftimie IONESCU**

# NOUL CENTRU ATACANT AL LUI NÎMES

Cu un codru de pîine și o bucată de brînză în traistă, șterpelite din tinda casei părintești, o zbughea strîngărește să se întîlnească cu prietenii de joacă pe izlazul de la **Puchenii Moșneni.** Acolo, în satul natal, a deprins **Florea Voinea** abecedarul fotbalului. Nu împlinise încă 15 ani, cînd a pornit-o pe jos, voinicește — cică să-și facă... condiție fizică — spre **Ploiești,** unde s-a angajat ca ucenic la **Rafinăria I.** După amiezele, cum sfîrșea lucrul, bătea mingea cu ceilalți tovarăși de muncă, în curtea uzinei, pînă seara tîrziu.

Într-o duminică, băieții l-au chemat la teren, și iată-l pe **Florică** jucînd într-un meci amical în echipa întîi a Rafinăriei care activa în campionatul orășenesc. A debutat cu succes, cele trei goluri înscrise însemnînd legitimarea și titularizarea. După numai 6 luni, antrenorul **Prahovei Ploiești, Ștefan Neagu,** face tot ce-i stă în putință să obțină transferul talentatului junior, dar nu reușește. În schimb, îl legitimează cei de la **Petrolul.** Ofensați de nereușită, conducătorii echipei **Prahova**

FLOREA VOINEA

fac memorii peste memorii la federație. Pînă unaalta, campionatul de juniori începe și în meciul cu **Prahova, Voinea** înscrie trei goluri. Între timp, cazul se elucidează și primește drept de joc în retur la **Prahova**; împotriva foștilor săi coechipieri **Voinea** marchează golul victoriei. Evoluțiile lui bune sînt urmărite permanent de antrenorii divizionarei B, **Prahova Ploiești, Iordache** și **Fătu,** și — în sezonul următor — deși junior, **Voinea** joacă în divizia secundă. După numai un an, atrage și atenția lui **Ilie Oană** care îl solicită pentru **Petrolul.**

În anul 1962 este transferat la **Steaua,** unde, sub bagheta antrenorilor **Gică Popescu, Onisie** și, mai tîrziu, **Covaci,** cunoaște multiple satisfacții. Selecționat în reprezentativa de juniori în anul 1962, dă randament foarte bun în centrul liniei de atac împreună cu **Matei, Dumitriu II, D. Popescu** și **Haidu,** an în care echipa României cucerește turneul U.E.F.A. învingînd în finală **Iugoslavia** cu 4—1. De altfel, ne spunea Florică: **„Această izbîndă rămîne una dintre cele mai plăcute amintiri ale carierei mele",** fără însă a o uita pe cea mai neplăcută: **„atunci, în anul 1964, cînd în finala Cupei României n-am fost preferat în formație și Dinamo București a cîștigat meciul cu 5—3".**

Setea de gol, fentele derutante, desprinderea spontană de sub supravegherea apărătorilor, detenta și protejarea perfectă a mingii, calități cu care se pot mîndri puțini atacanți, i-au oferit lui **Voinea** posibilitatea să se afle de nenumărate ori față-n față numai cu portarii adverși. Cu toate acestea, adeseori din cele mai bune poziții, aproape la fiecare meci, **Voinea** trimitea de la cîțiva metri mingea afară... Prilej pentru suporteri și ziariști să-l numească plastic „regele neîncoronat al ratărilor". Afectat pînă la descurajare de acest „titlu", **Voinea** n-a dezarmat. Și-a continuat cu modestie și perseverență munca, devenind treptat pilon de bază al echipei **Steaua,** club pe care l-a slujit cu devotament aproape 10 ani. **„În acea perioadă îmi venea să mă las de fotbal. Eram complexat. Cînd intram pe teren, parcă era un făcut: ratam din poziții extrem de favorabile! Singurul sprijin moral îl aveam din partea antrenorilor și colegilor care mă încurajau permanent. Dintre ei s-a desprins însă unul care m-a luat sub aripa lui ocrotitoare: Constantin. De cîte ori avea prilejul, căuta să mă facă să cred că numai un fotbalist de valoare știe să se demarce la timp ca mine și să ajungă de atîtea ori în situații de a șuta, „Florică — îmi spunea Constantin — tu ai un fizic fără cusur și simțul porții așa de dezvoltat, încît dacă te-ar vedea, te-ar invidia chiar și Baratki! Ai încredere în posibilitățile tale și ai să vezi că vei da multe goluri".**

Treptat, **Florică** și-a redobîndit încrederea. E adevărat că proporția ratărilor se menținea dublă față de cea a realizărilor. Important era însă că **Voinea** devenise puncheurul nr. 1 al echipei **Steaua.**

L-am întîlnit acum cîteva zile în holul hotelului **„Athenée Palace"** împreună cu **Paul Calabro,** președintele clubului **„Olimpique Nimes",** care se întreținea amical cu valorosul purtător al tricoului cu nr. 9, punînd la punct ultimele amănunte înaintea plecării la echipa de liga I, din campionatul **Franței,** unde **Voinea** a fost legitimat. Printre alte detalii **Paul Calabro** îi atrăgea atenția fotbalistului nostru că va trebui să muncească enorm la noul club, exigența și severitatea antrenorului **Kader Firoud,** fiind cunoscută în întreaga **Franță.**

Avem încrederea că **Voinea** va reprezenta cu cinste fotbalul nostru.

**Gheorghe NERTEA**

# „DOCTORE, JOS PĂLĂRIA!"

VASILE ALEXANDRU

*Recent, la Cluj, în ultima etapă a campionatului de fotbal, pășea spre centrul terenului în fruntea echipei* C.F.R., *un fotbalist de statură potrivită, cu bust de luptător și picioare de călăreț.* Alexandru Vasile *călca grav, ceremonios, într-un dezacord total cu expresia feței pe care flutura un zîmbet strengar. Peste tumultul de sentimente care se luptau atunci într-o singură clipă și într-un singur om,* Alexandru Vasile *pusese o mască convențională. Stadionul tuna de aplauze, salutînd o festivitate mică dar semnificativă, căci se oficia retragerea din fotbalul competițional a unui jucător ce împlinise, cu patru zile înainte, vîrsta de 35 de ani.*

*Personalitatea lui* Alexandru Vasile, *traseul său în fotbalul românesc, reprezintă o pagină originală și plină de tîlc. Nu și-o zugrăvise desigur în imaginație nici băiatul de 17 ani care, într-o zi de vară a anului 1952, trecea pragul stadionului* Dinamo *lîngă prezența protectoare a unui jucător de Divizia A.*

„Nițulescu, extremul stîng a lui Dinamo București în acea vreme, mi-a prezentat un băiat bine legat, bruneț și sprîncenat, *își amintește profesorul Angelo Niculescu.* Juca la juniori, într-o echipă rurală și Nițulescu — care îl văzuse de cîteva ori — mi l-a recomandat cu căldură. Băiatul mă privea cu o insistență aproape ofensivă, toată expresia lui cerea imperativ să fie pus la încercare. L-am folosit într-un meci de probă și... a rămas la Dinamo. A fost un jucător destoinic, un *fanatic al mingii de fotbal* și al culorilor sub care juca. Aș fi mulțumit să am astăzi în echipa națională un jucător ca Alexandru Vasile".

Alexandru Vasile *a fost un slujbaș cinstit al fotbalului pe care l-a iubit cu o cantitate de sentiment puțin comună. La* Dinamo București, Dinamo Pitești, Universitatea Cluj, C.F.R. Cluj, *sau în cele 8 meciuri sub culorile echipei naționale, aportul său de jucător a însemnat o risipă de efort totală, orientare matură în teren, știință fără greș în deposedarea adversarului, un spirit mobilizator neimitabil. Oriunde și oricînd, a navigat sub puterea miraculoasă a unei capacități de concentrare ieșită din comun. Temperament clocotitor, dinamic, a purces în viață cu egală dezinvoltură între bornele cele mai denivelate. Un timp, personalitatea lui a balansat între realizări excelente pe terenul de fotbal și greșeli de tinerețe, în afara stadionului.*

*Dar fondul său de cea mai bună calitate, rămas nealterat, l-a pilotat progresiv și sigur către împlinirea de astăzi.* Clujul *universitar a însemnat, după propia-i expresie* „un tărîm de făgăduință și lumină". *Înscris la Facultatea de stomatologie, s-a luptat cu inerțiile lui, cu prejudecățile și vorbele de clacă ale altora. În mediul propice al Universității clujene a învățat... să învețe, s-a cizelat, a umplut spectaculos niște goluri în care alții erau dispuși să vadă hăul unor prăpastii fără ieșire. Metamorfoza s-a produs pe nesimțite, dar vizibil.*

„Astăzi, cu diplomă de medic în buzunar și cu o carieră fotbalistică bogată în spate, privesc înapoi și nu-mi vine să cred. Eram tînăr, plin de glorie, puternic, mi se părea că este suficient să-mi încordez pectoralii și bicepsii ca să-mi spintec în viață un viitor senin. Vasile de atunci, personajul numărul 1 al Oborului, s-a topit într-o altă formă. Mă întorc astăzi acasă, în haina nouă a unui om realizat deplin, prin muncă și disciplină. Mă întorc cu conștiința împăcată de a-mi fi plătit o datorie față de acei care m-au ajutat cu sinceritate și înțelegere".

*Atunci, pe stadionul din* Cluj, *cu o clipă înaintea fluierului arbitrului,* Alexandru Vasile *se întorcea la cabine cu o cupă simbolică în brațe. Sub aplauze, acuma cînd totul se terminase, era emoționat.* „Doctore, jos pălăria!", *i-a strigat cineva din tribună... Într-adevăr.*

**Ion CUPEN**



# DE 4 DECENII PE TERENURILE DE FOTBAL

Creiniceanu primise Cupa, dinamoviștii îi felicitau pe învingători, grupuri de simpatizanți ai echipei militare continuau să aplaude. Printre ultimii care au părăsit tribuna I se afla și **Ion Bălănescu,** unul dintre antrenorii noștri cu care poți oricînd și oriunde înfiripa un dialog interesant. Cum finala de pe „23 August" era un subiect excelent, nu mai era nevoie decît de... întrebări. Și o primă întrebare pe care i-am adresat-o s-a referit la jucători. **„Care dintre ei v-a plăcut mai mult?"** Răspunsul a venit extrem de rapid și scurt.

— Iordănescu...

**— Dar cel mai puțin?**

— Iordănescu...

Am crezut că glumește, dar m-am înșelat. Nu glumea fostul jucător al **Gloriei București** și **Sportului studențesc,** component al echipelor **C.F.R. București** și **Leonida,** formații în rîndul cărora a activat în perioada anilor 1930—1943 pe posturile de half-centru, extremă stîngă și fundaș stîngă, cînd a avut alături echipieri ca **Flamaropol. Titi Dumitrescu, Gică Popescu. Pokorni** și mulți alții. Meciurile din cadrul **„Cupei României"** cu **Sportul studențesc** (fiind la **Gloria**) și imbatabilul, pe atunci, **Rapid** (fiind la **Leonida**), meciuri pierdute la limită după ce jucătorul... **Bălănescu** a ratat mari ocazii în finalurile lor, și cîștigarea, cu echipa **Leonida,** a campionatului orașului **București** (pe atunci echivalentul unei serii de Divizia B), toate acestea au rămas vîrfuri ale activității sale ca jucător. Succesul obținut cu Leonida, echipă pe care o și antrena în același timp, l-a făcut să opteze pentru antrenorat, în 1947 absolvind cursurile unei școli speciale. Apoi, mai bine de două decenii (începutul l-a făcut cu **C.F.R. Pașcani**) a căutat să aplice unor echipe concepțiile sale despre sport, fotbal în special și viață în general. De cele mai multe ori eforturile i-au fost răsplătite trăind satisfacții majore fără a abdica vreodată de la seriozitate și discernămînt sau luciditatea cu care a privit, judecat și judecă faptele.

Își amintește, de exemplu, o întîmplare (pe care o relatăm pentru că ni se pare semnificativă în definirea sa ca antrenor) petrecută la **Giurgiu,** cu aproape 20 de ani în urmă. Cu foarte puțin timp înainte ca echipa pe care o antrena să pășească în campionatul *fostei regiuni* București, a aflat că mai mulți jucători vor să plece. N-a ezitat să acorde credit unui lot de juniori („Erau cu toții niște copii" — afirmă acum) din care făceau parte printre alții **Victor Stănculescu, Ștefan Miu, Gheorghe Dumitrescu, Cornel Popescu.** Numai trei jucători depășeau vîrsta de 20 de ani. Echipa a terminat neînvinsă campionatul! Promovarea **A.R.L.U.S.-ului Bacău** în divizia B, construirea echipei **Metalul Titani București** — cu **Ghiță,** băcăuanul, **Stoicescu, Ion C. Ion, Garbeloti** etc. — aducerea **F. C. Argeșului** pe pragul cuceririi titlului de campioană a **României,** sînt alte cîteva dintre realizările sale ca antrenor.

Și totuși, dacă-l întrebi care-i cea mai mare dintre satisfacțiile sale din acești ultimi 20 de ani, răspunsul vine puțin pe ocolite. Prin mîinile sale au trecut mulți, foarte mulți dintre jucătorii primei noastre divizii sau din eșalonul secund **(Anca, Lupulescu, Șchiopu, Sălceanu, Gornea,**

ION BĂLĂNESCU

**Mustățea** etc., etc.). În perioada anilor 1962—1967 s-a ocupat, ca antrenor federal, de problemele copiilor și juniorilor. Sînt anii înființării centrelor și taberelor, anii unor trialuri severe și constituirii loturilor de perspectivă.

**— „S-a muncit mult și cu pasiune. Iar pentru a avea o cît de mică satisfacție în această activitate cu tinerii fotbaliști, trebuie să aștepți să treacă timpul. Răbdarea noastră, a celor care i-am îngrijit și îndrumat, printre alții, pe Dinu și Sătmăreanu, Deleanu, Lucescu și Dumitrache, n-a fost prea lungă. Ce contează cîțiva ani cînd la capătul lor s-a consemnat calificarea pentru Mexic și o comportare demnă acolo?"**

Discuția declanșată pe treptele stadionului „23 August" am continuat-o cîteva zile mai tîrziu în redacție.

— Deci, Iordănescu a fost și cel mai bun și cel mai slab!

**—„Repet, Iordănescu. Acest jucător, și pot să vă mai dau și alte exemple, reprezintă fidel un paradox al fotbalului nostru. Bun tehnician, cu excelente calități moral-volitive, receptiv la indicațiile tactice, dar deficitar ca atlet. Era o vreme cînd driblingul și fenta erau interzise pe gazon în timpul unui meci. De la un timp s-a căzut în extrema cealaltă: sînt admiși în rîndurile copiilor și juniorilor numai acei care manifestă însușiri de fini tehnicieni. Inutil să mai spun că adevărul se află undeva pe la mijloc, el îmbinînd cele două laturi amintite...**

I-am mai pus și alte întrebări, vizita sa în redacție prelungindu-se. În încheierea discuției afirma cu oarecare nesiguranță în glas că nu știe unde va activa în viitor, dar, indiferent ce drum va lua, va căuta să arate că încă mai are ceva de spus și făcut, că nu e unul dintre oamenii care să se mulțumească cu ceea ce a realizat pînă în prezent.

**Laurențiu DUMITRESCU**

# O FRUMOASĂ INIȚIATIVĂ

Asociația sportivă Flacăra roșie București a luat frumoasa inițiativă de a organiza, la sfîrșitul acestei luni, *un meci amical între o formație alcătuită din foștii săi jucători* (promovați în Divizia A, la diverse cluburi) și una din echipele fruntașe bucureștene, Dinamo sau Steaua.

Din echipele divizionarilor A proveniți de la Flacăra roșie vor face parte: **Răducanu, Lupescu, Pop** (Rapid), **Pigulea, Olteanu** (F.C. Argeș), **Petre Nicolae** (Dinamo Buc.), **Marinescu** și **Ion Constantin** (Jiul), **Florian Dumitrescu** (U.T.A.), **Maghiar** (Dinamo Bacău), **Adrian Popescu** („U" Craiova), **Traian Popescu** (Farul) etc.

Această originală întîlnire se va desfășura în ziua de miercuri 26 august (ora 16,30), pe stadionul asociației Flacăra roșie din Capitală, care va fi redat cu această ocazie activității, după renovare.

RETROSPECTIVĂ DIVIZIA A

# „GRAIUL“ CLASAMENTELOR

**De data aceasta, vom prezenta campionatul — cu ajutorul cifrelor — dintr-un alt unghi : acela al *clasamentelor*. Şi veţi vedea că „graiul clasamentelor“ este cît se poate de interesant, că poate conduce la unele constatări şi concluzii privind desfăşurarea campionatului şi evoluţia echipelor, unele realizări de ansamblu ale acestora, ca şi unele scăderi, de fapt mai vechi.**

**În această incursiune în „lumea clasamentelor“ vom porni de la cel final, cum este şi normal. Şi el poate spune lucruri interesante.**

## PROCENTAJUL

| | | | | | | | |
|---|---|---|---|---|---|---|---|
| 1. U.T. ARAD | 30 | 18 | 3 | 9 | 54—42 | 39 | (65,00%) |
| 2. RAPID | 30 | 14 | 9 | 7 | 39—31 | 37 | (61,66%) |
| 3. STEAUA | 30 | 14 | 6 | 10 | 56—37 | 34 | (56,66%) |
| 4. „U“ CRAIOVA | 30 | 13 | 7 | 10 | 40—37 | 33 | (55,00%) |
| 5. DINAMO BUC. | 30 | 14 | 4 | 12 | 51—41 | 32 | (53,33%) |
| 6. FARUL | 30 | 13 | 6 | 11 | 45—40 | 32 | (53,33%) |
| 7. JIUL | 30 | 14 | 4 | 12 | 37—37 | 32 | (53,33%) |
| 8. ST. ROŞU | 30 | 12 | 6 | 12 | 38—41 | 30 | (50,00%) |
| 9. DINAMO BACĂU | 30 | 10 | 10 | 10 | 37—42 | 30 | (50,00%) |
| 10. F.C. ARGEŞ | 30 | 11 | 7 | 12 | 51—47 | 29 | (48,33%) |
| 11. „U“ CLUJ | 30 | 9 | 10 | 11 | 40—37 | 28 | (46,66%) |
| 12. POLITEHNICA | 30 | 12 | 3 | 15 | 37—39 | 27 | (45,00%) |
| 13. PETROLUL | 30 | 10 | 7 | 13 | 36—42 | 27 | (45,00%) |
| 14. C.F.R. | 30 | 10 | 7 | 13 | 29—45 | 27 | (45,00%) |
| 15. CRIŞUL | 30 | 10 | 6 | 14 | 38—44 | 26 | (43,33%) |
| 16. A.S.A. | 30 | 5 | 7 | 18 | 23—49 | 17 | (28,33%) |

Mai întîi o explicaţie privind procentajele din paranteze : ele reprezintă cît la sută din maximum posibil de puncte (60) au realizat echipele. Din acest punct de vedere, au înregistrat creşteri 7 din 14 echipe (*St. roşu*) şi *C.F.R. Cluj* jucau anul trecut la „B“): *U.T.A.* (63,33% în campionatul trecut), *Rapid* (56,66%), *Steaua* (55%), *„U“ Craiova* (51,66%), *Farul* (48,33%), *Jiul* (51,66%) şi *F.C. Argeş* (45%). O echipă a fost staţionară : *Petrolul* (45%). Iar alte 6 au marcat scăderi : *Dinamo Bucureşti* (58,33%, în campionatul trecut), *Dinamo Bacău* (55%), *„U“ Cluj* (50%), *Politehnica Iaşi* (46,66%), *Crişul* (46,66%) şi *A.S.A.* (45%), aceasta din urmă cel mai mult.

Şi două lucruri pe care le „ascunde“, oarecum, acest clasament : 1. *totalul golurilor marcate* (651) *este superior celui din ediţia trecută* a campionatului (626); 2. *a sporit media de goluri*, de la 2,608 în ediţia 1968/69 *la 2,712 în 1969/70*.

## MOMENTELE CAMPIONATULUI

Şi pentru că am amintit de modul cum reflectă clasamentul de mai sus comportarea echipelor, să notăm pe scurt „momentele decisive“ ale luptei pentru primul loc. De fapt (şi cum se întîmplă în cele mai multe cazuri), campionatul a fost decis în retur. Mai întîi, o subliniere pe care o impun clasamentele din această pagină La început, şansele au fost de partea Rapidului, care şi conducea în tur ; cel mai periculos concurent îi era Dinamo Bucureşti. U.T.A. şi Steaua erau departe de ele, la 4 şi respectiv 5 puncte distanţă. În retur însă, diferite „accidente“ au scos treptat şi consecutiv din cursă pe *Dinamo Bucureşti*, *Rapid* şi la urmă *Steaua*.

Care au fost aceste „momente ale campionatului“ care au ajutat regularitatea arădenilor, pe lîngă performanţele acestora ?

Mai întîi eşecul (0—1) dinamoviştilor la Petroşani (8 martie) şi apoi, imediat (15 martie) la Bucureşti (1—2), în faţa studenţilor clujeni. În schimb, *U.T.A.* a obţinut două victorii în deplasare, 1—0 la Oradea (22 martie) şi 2—1 la Ploieşti, în faţa Rapidului (5 aprilie). *Aici, la acest ultim meci, credem că a pierdut şansele Rapid de a cuceri campionatul.* Au urmat alte două victorii în deplasare ale textiliştilor (2—0 la Cluj şi 2—1 tot la Ploieşti, contra Petrolului), victoriile directe asupra principalilor săi concurenţi (*Steaua* şi *Dinamo*), care — conjugate cu eşecurile sau semieşecurile acestora din urmă — i-au netezit drumul spre titlu : 0—0 Steaua — St. roşu, 2—3 Dinamo — Farul, 1—1 Rapid — A.S.A., 2—0 „U“ Cluj — Steaua, 2—1 C.F.R. — Dinamo şi 1—3 Steaua —Farul. Şi cu acestea titlul a fost decis.

Ca în orice campionat, regularitatea unei echipe, în cazul nostru U.T.A., a fost sprijinită şi de „jocul rezultatelor“. Altfel, un campionat n-ar mai fi frumos şi palpitant.

## RETURUL A FOST DECISIV

Această regularitate sau constanţă în comportare a echipelor rezultă, de altfel, şi din clasamentele de mai jos (ale turului şi returului), care — pe de altă parte — arată, şi ele, că lupta pentru campionat s-a decis în retur.

### CLASAMENTUL TURULUI

| | | | | | | | |
|---|---|---|---|---|---|---|---|
| 1. RAPID | 15 | 8 | 4 | 3 | 23—14 | 20 | (54,0%) |
| 2. DINAMO BUCUREŞTI | 15 | 9 | 1 | 5 | 30—19 | 19 | (59,3%) |
| 3. „U“ CRAIOVA | 15 | 7 | 5 | 3 | 22—16 | 19 | (57,5%) |
| 4. F. C. ARGEŞ | 15 | 7 | 4 | 4 | 31—20 | 18 | (62,0%) |
| 5. JIUL | 15 | 7 | 2 | 6 | 21—22 | 16 | (50,0%) |
| 6. U.T. ARAD | 15 | 7 | 2 | 6 | 22—23 | 16 | (41,0%) |
| 7. STEAGUL ROŞU | 15 | 8 | 0 | 7 | 23—25 | 16 | (53,3%) |
| 8. DINAMO BACĂU | 15 | 6 | 4 | 5 | 22—25 | 16 | (53,3%) |
| 9. STEAUA | 15 | 6 | 3 | 6 | 37—22 | 15 | (44,1%) |
| 10. „U“ CLUJ | 15 | 4 | 7 | 4 | 20—17 | 15 | (53,5%) |
| 11. FARUL | 15 | 7 | 1 | 7 | 20—23 | 15 | (46,8%) |
| 12. PETROLUL | 15 | 5 | 4 | 6 | 16—18 | 14 | (51,8%) |
| 13. CRIŞUL | 15 | 5 | 2 | 8 | 21—30 | 12 | (46,1%) |
| 14. C.F.R. | 15 | 4 | 3 | 8 | 13—26 | 11 | (40,7%) |
| 15. POLITEHNICA | 15 | 4 | 2 | 9 | 16—20 | 10 | (37,0%) |
| 16. A.S.A. | 15 | 3 | 2 | 10 | 12—29 | 8 | (47,0%) |

### CLASAMENTUL RETURULUI

| | | | | | | | |
|---|---|---|---|---|---|---|---|
| 1. U.T. ARAD | 15 | 11 | 1 | 3 | 32—19 | 23 | (58,9%) |
| 2. STEAUA | 15 | 8 | 3 | 4 | 19—15 | 19 | (55,8%) |
| 3. FARUL | 15 | 6 | 5 | 4 | 25—17 | 17 | (53,1%) |
| 4. POLITEHNICA | 15 | 8 | 1 | 6 | 21—19 | 17 | (62,9%) |
| 5. RAPID | 15 | 6 | 5 | 4 | 16—17 | 17 | (45,9%) |
| 6. JIUL | 15 | 7 | 2 | 6 | 16—15 | 16 | (50,0%) |
| 7. C.F.R. | 15 | 6 | 4 | 5 | 16—19 | 16 | (59,2%) |
| 8. CRIŞUL | 15 | 5 | 4 | 6 | 17—14 | 14 | (53,8%) |
| 9. STEAGUL ROŞU | 15 | 4 | 6 | 5 | 15—16 | 14 | (46,6%) |
| 10. DINAMO BACĂU | 15 | 4 | 6 | 5 | 15—17 | 14 | (46,6%) |
| 11. „U“ CRAIOVA | 15 | 6 | 2 | 7 | 18—21 | 14 | (42,4%) |
| 12. „U“ CLUJ | 15 | 5 | 3 | 7 | 20—20 | 13 | (46,4%) |
| 13. DINAMO BUCUREŞTI | 15 | 5 | 3 | 7 | 21—22 | 13 | (40,6%) |
| 14. PETROLUL | 15 | 5 | 3 | 7 | 20—24 | 13 | (40,6%) |
| 15. F.C. ARGEŞ | 15 | 4 | 3 | 8 | 20—27 | 11 | (37,9%) |
| 16. A.S.A. | 15 | 2 | 5 | 8 | 11—20 | 9 | (52,9%) |

(În paranteze : procentajele echipelor în raport cu totalul de puncte acumulate la finele campionatului).

Prima constatare care se poate face este aceea că echipele codaşe — cu excepţia echipei din Tg. Mureş — sînt plasate mai bine în retur. Chiar şi **Crişul** care a retrogradat. Şapte echipe au înregistrat procentaje peste 50% în primăvară, faţă de opt în toamnă. Între aceste două loturi se situează **Jiul** care a realizat acelaşi număr de puncte (16) şi în tur şi în retur. De remarcat „căderile“ unor protagoniste : **Dinamo Bucureşti** de pe locul 2 pe 13, **„U“ Craiova** de la 3 la 11, **F. C. Argeş** de la 4 la 15, în timp ce altele au făcut salturi : **Steaua** de la 9 la 2, **Farul** de la 11 la 3, **Politehnica** de la 15 la 4, **C.F.R.** de la 14 la 7, **Crişul** de la 13 la 8. Urcări şi coboriri determinate tot de inconstanţa echipelor, din rîndul cărora a făcut excepţie **U.T.A.**, aflată în toamnă după tristul „capitol Legia“, care i-a influenţat, desigur, comportarea din tur. Impasul însă, l-a depăşit cu mare succes.

## SE SIMT, ÎNCĂ MAI BINE „ACASĂ“...

Să trecem acum la alte două clasamente care sînt alcătuite pe baza rezultatelor obţinute acasă şi în deplasare (meciurilor dintre echipele bucureştene le-am considerat ca jucate pe teren propriu).

Anul acesta am înregistrat — faţă de ediţiile precedente — o tendinţă, pozitivă, a echipelor : **joc mai curajos, mai deschis, mai ofensiv în partidele din deplasare.** Tema aceasta va forma, de altfel, obiectul unui comentariu special.

Desigur că pînă la o realizare completă în această privinţă va mai trece timp şi că pînă atunci lupta acerbă pentru puncte îşi va pune pecetea pe jocul echipelor în deplasare. Acestea continuă să se simtă încă mai bine acasă şi faptul rezultă din compararea celor două clasamente de mai jos :

### CLASAMENTUL „ACASĂ“

| | | | | | | | |
|---|---|---|---|---|---|---|---|
| 1. U.T.A. | 15 | 13 | 2 | 0 | 35—13 | 28 | (71,7%) |
| 2. JIUL | 15 | 12 | 3 | 0 | 23— 6 | 27 | (84,3%) |
| 3. RAPID | 17 | 12 | 3 | 2 | 29—13 | 27 | (72,9%) |
| 4. „U“ CRAIOVA | 15 | 12 | 2 | 1 | 29— 9 | 26 | (78,7%) |
| 5. DINAMO BUCUREŞTI | 17 | 12 | 1 | 4 | 39—20 | 25 | (78,1%) |
| 6. POLITEHNICA | 15 | 11 | 2 | 2 | 28—10 | 24 | (88,8%) |
| 7. DINAMO BACĂU | 15 | 9 | 6 | 0 | 26—11 | 24 | (80,0%) |
| 8. STEAUA | 17 | 9 | 5 | 3 | 41—20 | 23 | (67,6%) |
| 9. F.C. ARGEŞ | 15 | 10 | 3 | 2 | 36—16 | 23 | (79,3%) |
| 10. STEAGUL ROŞU | 15 | 11 | 1 | 3 | 31—15 | 23 | (76,6%) |
| 11. FARUL | 15 | 10 | 3 | 2 | 29—10 | 23 | (71,8%) |
| 12. PETROLUL | 15 | 9 | 4 | 2 | 25—16 | 22 | (81,4%) |
| 13. C.F.R. | 15 | 8 | 6 | 1 | 17— 9 | 22 | (81,4%) |
| 14. CRIŞUL | 15 | 9 | 2 | 4 | 27—15 | 20 | (76,9%) |
| 15. „U“ CLUJ | 15 | 7 | 5 | 3 | 25—14 | 19 | (67,8%) |
| 16. A. S. A. | 15 | 5 | 5 | 5 | 17—13 | 15 | (88,2%) |

### CLASAMENTUL „ÎN DEPLASARE“

| | | | | | | | |
|---|---|---|---|---|---|---|---|
| 1. STEAUA | 13 | 5 | 1 | 7 | 15—17 | 11 | (32,3%) |
| 2. U.T.A. | 15 | 5 | 1 | 9 | 19—29 | 11 | (28,2%) |
| 3. RAPID | 13 | 2 | 6 | 5 | 10—18 | 10 | (27,0%) |
| 4. „U“ CLUJ | 15 | 2 | 5 | 8 | 15—23 | 9 | (32,1%) |
| 5. FARUL | 15 | 3 | 3 | 9 | 16—30 | 9 | (28,1%) |
| 6. DINAMO BUCUREŞTI | 13 | 2 | 3 | 8 | 12—21 | 7 | (21,8%) |
| 7. „U“ CRAIOVA | 15 | 1 | 5 | 9 | 11—28 | 7 | (21,2%) |
| 8. STEAGUL ROŞU | 15 | 1 | 5 | 9 | 7—26 | 7 | (23,3%) |
| 9. F. C. ARGEŞ | 15 | 1 | 4 | 10 | 15—31 | 6 | (20,6%) |
| 10. CRIŞUL | 15 | 1 | 4 | 10 | 11—29 | 6 | (23,0%) |
| 11. DINAMO BACĂU | 15 | 1 | 4 | 10 | 11—31 | 6 | (20,0%) |
| 12. PETROLUL | 15 | 1 | 3 | 11 | 11—26 | 5 | (18,5%) |
| 13. JIUL | 15 | 2 | 1 | 12 | 14—31 | 5 | (15,6%) |
| 14. C. F. R. | 15 | 2 | 1 | 12 | 12—36 | 5 | (18,5%) |
| 15. POLITEHNICA | 15 | 1 | 1 | 13 | 9—29 | 3 | (11,1%) |
| 16. A. S. A. | 15 | 0 | 2 | 13 | 6—36 | 2 | (11,7%) |

Cum se vede, 16 din... 16 echipe au realizat procentaje (în raport cu punctele totale cucerite) peste 65% în meciurile susţinute pe teren propriu, şi tot atîtea echipe n-au reuşit să atingă nici 35% în cele disputate în deplasare. Ba, mai mult, doar două echipe (*Steaua* şi *„U“ Cluj*) au reuşit procentaje peste 30% ; restul, toate sînt sub această cifră !... De unde rezultă că echipele, în ciuda unor încercări izbutite de a fi mai ofensive, sînt încă trase înapoi de teama de a nu pierde şi, deci, de a-şi organiza jocul cît mai mult pe defensivă. Asta, cu toate că pînă la urmă pierd şi aşa, şi bilanţul golurilor marcate şi primite rămîne deficitar (toate echipele au golaveraj negativ la jocurile în deplasare) ! Se cuvine subliniate însă, numele echipelor care au avut mai multe realizări în deplasare : *Steaua* şi *Rapid*, în primul rînd pentru că au jocuri mai puţine decît *U.T.A.*, *„U“ Cluj* şi *Farul* (13 faţă de 15).

## „AFARĂ“ SUFERĂ ŞI GOLGETERII

„Urmele“ jocului încă defensiv îşi pun amprenta şi pe evoluţia golgeterilor, ceea ce se vede din tabelul de mai jos, în care am notat în dreptul primilor şapte clasaţi *totalul golurilor marcate* (A), *golurile marcate acasă* (B) şi *cîte în tur* (C), *golurile marcate în deplasare* (D) şi *cîte în toamnă* (E) şi *penaltiurile transformate* (F) :

| | A | B | C | D | E | F |
|---|---|---|---|---|---|---|
| OBLEMENCO | 19 | 12 | (6) | 7 | (3) | 2 |
| DOBRIN | 18 | 13 | (6) | 5 | (1) | 4 |
| TĂTARU | 16 | 11 | (8) | 5 | (4) | — |
| NEAGU | 16 | 11 | (8) | 5 | (3) | 1 |
| O. DEMBROVSCHI | 15 | 9 | (-) | 6 | (-) | — |
| D. ENE | 13 | 9 | (5) | 4 | (3) | — |
| DUMITRACHE | 13 | 11 | (9) | 2 | (1) | 1 |

Se vede clar că aceşti „tunari“ ai ediţiei 1969/70 s-au simţit şi ei mai în largul lor jucînd acasă şi că, în schimb, au fost mai puţin productivi atunci cînd s-au deplasat. Totuşi, este remarcabilă eficacitatea în jocurile din deplasare a lui **Oblemenco** şi **O. Dembrovschi**, acesta din urmă meritînd chiar titlul de golgeter, dat fiind faptul că cele 15 goluri le-a marcat în numai 15 jocuri, pe cînd toţi ceilalţi şi-au înscris golurile în 27, 28, 29 şi chiar 30 meciuri.

Oblemenco

## UNDE SE „VĂD“ EFECTELE ÎNTRERUPERII

Iată-ne ajunşi la ultimul cuplu de... clasamente, din compararea lor va rezulta că întreruperea campionatului a avut efecte — bune sau rele — asupra echipelor :

### CLASAMENTUL LA ÎNTRERUPERE

| | | | | | | |
|---|---|---|---|---|---|---|
| 1. Rapid Bucureşti | 22 | 12 | 5 | 5 | 30—20 | 29 |
| 2. U.T. Arad | 22 | 13 | 2 | 7 | 34—29 | 28 |
| 3. Steaua Bucureşti | 22 | 12 | 3 | 7 | 47—26 | 27 |
| 4. „U“ Craiova | 22 | 10 | 6 | 6 | 29—25 | 26 |
| 5. Dinamo Bucureşti | 22 | 11 | 3 | 8 | 38—28 | 25 |
| 6. F. C. Argeş Piteşti | 22 | 9 | 6 | 7 | 38—28 | 24 |
| 7. Dinamo Bacău | 22 | 9 | 6 | 7 | 31—32 | 24 |
| 8. Jiul Petroşani | 22 | 10 | 3 | 9 | 27—27 | 23 |
| 9. Petrolul Ploieşti | 22 | 8 | 6 | 8 | 24—24 | 22 |
| 10. Steagul roşu Braşov | 22 | 9 | 4 | 9 | 28—31 | 22 |
| 11. „U“ Cluj | 22 | 6 | 9 | 7 | 29—29 | 21 |
| 12. Farul Constanţa | 22 | 9 | 3 | 10 | 28—30 | 21 |
| 13. Crişul Oradea | 22 | 7 | 3 | 12 | 28—38 | 17 |
| 14. C.F.R. Cluj | 22 | 6 | 5 | 11 | 17—32 | 17 |
| 15. Politehnica Iaşi | 22 | 7 | 2 | 13 | 25—29 | 16 |
| 16. A.S.A. Tg. Mureş | 22 | 3 | 4 | 15 | 14—39 | 10 |

### CLASAMENTUL ULTIMELOR 8 ETAPE

| | | | | | | |
|---|---|---|---|---|---|---|
| 1. U.T. Arad | 8 | 5 | 1 | 2 | 20—13 | 11 |
| 2. Farul Constanţa | 8 | 4 | 3 | 1 | 17—10 | 11 |
| 3. Politehnica Iaşi | 8 | 5 | 1 | 2 | 12—10 | 11 |
| 4. C.F.R. Cluj | 8 | 4 | 2 | 2 | 12—13 | 10 |
| 5. Crişul Oradea | 8 | 3 | 3 | 2 | 10— 6 | 9 |
| 6. Jiul Petroşani | 8 | 4 | 1 | 3 | 10—10 | 9 |
| 7. Steagul roşu Braşov | 8 | 3 | 2 | 3 | 10—10 | 8 |
| 8. Rapid Bucureşti | 8 | 2 | 4 | 2 | 9—11 | 8 |
| 9. „U“ Cluj | 8 | 3 | 1 | 4 | 11— 8 | 7 |
| 10. Dinamo Bucureşti | 8 | 3 | 1 | 4 | 13—13 | 7 |
| 11. „U“ Craiova | 8 | 3 | 1 | 4 | 11—12 | 7 |
| 12. A.S.A. Tg. Mureş | 8 | 2 | 3 | 3 | 9—10 | 7 |
| 13. Steaua Bucureşti | 8 | 2 | 3 | 3 | 9—11 | 7 |
| 14. Dinamo Bacău | 8 | 1 | 4 | 3 | 6—10 | 6 |
| 15. Petrolul Ploieşti | 8 | 2 | 1 | 5 | 12—18 | 5 |
| 16. F.C. Argeş Piteşti | 8 | 2 | 1 | 5 | 13—19 | 5 |

*Evident că în condiţiile de climă de la noi*, întreruperea campionatului era necesară *pentru pregătirea lotului naţional şi participarea lui la turneul final al campionatului mondial*. Este un fapt indiscutabil. *Dar*, tot atît de indiscutabil este şi faptul că această întrerupere a influenţat comportarea unor echipe în bine, iar a altora în rău. *Urmărind cele două clasamente ai impresia la un moment dat că ordinea echipelor este inversată în clasamentul ultimelor opt etape faţă de cea din momentul întreruperii campionatului. Şi cele mai afectate au fost echipele care au dat reprezentativei cei mai mulţi din jucătorii care au evoluat în Mexic :* Steaua, Dinamo Bucureşti şi Rapid, *care la întrerupere erau plasate pe primele cinci locuri, iar în clasamentul ultimelor opt etape s-au clasat de la 8 în jos ! Aceasta în timp ce cîteva din formaţiile din coadă au sărit în partea superioară* (Politehnica C.F.R., Crişul...).

*Desigur că* nu numai întreruperea a decis evoluţia ulterioară a echipelor, *pentru că au fost şi echipe fără jucători în lot sau cu prea puţini şi care nici n-au jucat. În cazul acestora însă*, au intervenit alte elemente determinante : modul în care au folosit perioada de întrerupere, procesul de întinerire a loturilor, unele frămîntări interne etc. *Oricum însă, rămîne cert că* întreruperea a influenţat şi comportarea unor echipe şi chiar cursul campionatului, lupta pentru clasament. *Şi cum ne mai putem întîlni cu prilejul unui turneu final (al campionatului Europei, al turneului olimpic sau din nou — şi de ce nu ? — al unui campionat mondial) este bine* să reţinem această experienţă şi efectele ei negative pentru ca atunci cînd va fi cazul să dovedim mai mult spirit de prevedere şi gospodăresc în planificarea etapelor de campionat *(începerea mai devreme a campionatului, devansarea unor etape din retur în toamnă etc.)*.

★ ★ ★

**Ne oprim aici cu comentariile noastre asupra „graiului clasamentelor“, cu speranţa că am reuşit să subliniem părţile mai importante şi că am oferit cititorilor noştri suficiente subiecte de alte comentarii. Pentru că un campionat rămîne un izvor nesecat de asemenea subiecte.**

**Pagină realizată de PETRE GAŢU**

# PROMOȚIA DIVIZIEI A 1969-1970 ȘI MULTIPLELE EI ASPECTE

# NUME (azi) MAI PUȚIN C

# CARE POT DEVENI (

# „NUME MARI" ÎN FOTBAL

Din retrospectiva asupra celei mai importante competiții fotbalistice a țării nu poate lipsi o privire asupra celor care mîine vor lua locul actualei generații de jucători.

Ca urmare, dedicăm aceste două pagini „promoției 1969—1970", celor 81 de fotbaliști care au primit botezul focului cu prilejul scursei ediții a Diviziei A, ca și p campionatul de f

Felicitînd laurea NAMO BACĂU, tăm însă gîndul ș bră și uneori de jurul numelor cel migăloasă, de șl

Părerile sînt împărțite în ceea ce privește momentul în care trebuie aruncat în luptă un jucător tînăr, un debutant. O serie de tehnicieni susțin că, pentru a-i da încredere celui ce pășește în focul Diviziei A, este de dorit ca el să intre pe teren atunci cînd întreaga echipă este în formă, cînd nu are în față un adversar prea dificil. Numai astfel, se spune, va prinde „roata". Alții sînt de părere că, tocmai dimpotrivă, „botezul" trebuie făcut atunci cînd „îți arde buza", cînd antrenorul simte nevoia unui om nou pentru o necesară schimbare de situație. În bine, firește. Dacă cel lansat pe gazon în acest moment îndreptățește speranțele, totul e în regulă, „s-a călit".

## CEI 81

Indiferent de momentul ales pentru debut, în campionatul recent încheiat, 81 de fotbaliști au păsit pentru prima dată în focul disputelor din Divizia A. Să-i numim, în ordinea intrării... în scenă :

U.T.A. : **Moricz** (23 de ani), **Schep** (17), **Drăucean** (18) ; DINAMO BACĂU : **Neumayer** (25), **Pană** (21), **Sinăuceanu** (22), **Pruteanu** (20), **Bogdan** (23), **Florea** (19) ; STEAGUL ROȘU : **Penzeș** (27), **Balint** (26), **Grecea** (28), **Olteanu** (20), **Drăgoi** (19), **Șerbănoiu** (19), **Oct. Cojocaru** (25), **Ghergheli** (18) ; DINAMO BUCUREȘTI : **Cheran** (23), **Doru Popescu** (21), **Both** (22), **Stana** (18), **Cavai** (19), **Petre Nicolae** (21), **Moldovan** (19), **Petrică** (21), **Dobrău** (17), **Dorin Mocanu** (19), **Sandu** (23) ; RAPID : **Oct. Nițâ** (20), **Apostol** (20), **Bujor** (19), **Al. Cojocaru** (23), **N. Adam** (21) ; STEAUA : **Naom** (19), **Ciugarin** (20), **Helvei** (20), **Vlad** (18) ; C.F.R. : **Nagel** (23), **Dragomir** (27), **Roman** (24), **Soos** (36), **Stîncel I** (26), **Lenghel** (19), **Schwartz** (20), **Cristea** (21), **Mărculescu** (24), **Vișan** (18), **Florescu** (22) ; „U" CLUJ : **Negru** (19), **G. Iordache** (20), **Pripici** (23), **V. Mureșan** (19), **V. Mihăilă** (21) ; FARUL : **Popa** (21) ; „U" CRAIOVA : **Donose** (17) ; POLITEHNICA : **V. Iordache** (19), **Andrioaie** (19) ; CRIȘUL : **Bologan** (19), **Sătmăreanu II** (18), **Ceaușu** (20) ; JIUL : **Marinescu** (23), **Mihăilescu** (24), **Matei Popescu** (23), **Dobrescu** (20) ; F. C. ARGEȘ : **N. Stan** (25), **Cîrstea** (21), **Vintilă** (23) ; PETROLUL : **Moraru** (24), **Cotigă** (20), **Ciucu** (23), **Spiridon** (21), **Stelian** (23), **Grecu** (23) ; A.S.A. : **Trăznea** (23), **Nistor** (21), **Ispir** (20), **Fazekas** (20), **Siklodi** (20), **C. Stan** (20) **Deneș** (20), **Varadi** (21).

Așadar, aceștia alcătuiesc promoția anului 1969—1970. O promoție — ca toate celelalte — cu premianți, cu absolvenți pur și simplu, cu corigenți, cu...

In același timp, cu un debutant în vîrstă de 36 de ani, lucru rarisim în campionatele noastre : **Soos**, veteranul fundaș central al lui C.F.R. Cluj, care și-a dovedit de-a, lungul celor 30 de etape, valoarea și utilitatea. Felicitîndu-l, să-l numim și pe cel mai tînăr dintre promovați, tot un fundaș, **Dobrău** de la Dinamo București : 17 ani.

## PREMIANȚII

Desigur, orice părere este subiectivă și putem fi contrazișI, dar după părerea noastră din cei mai talentați jucători lansați în recenta ediție a campionatului s-ar putea alcătui următoarea echipă a promoției : **Cavai — Cheran, Ciugarin, Olteanu. Matei Popescu — Sătmăreanu II, Naom, Moraru — Pană, Doru Popescu, Both.**

Lui **Cavai** i-au fost suficiente patru meciuri complete și două incomplete, plus finala cupei, pentru a dovedi că este un valoros portar în devenire. După un debut furtunos, **Cheran** dispare 10 etape din Divizia A pentru a reveni în retur și a dovedi calități nebănuite fiind acum în rîndul primilor cinci fundași dreapta din țară. **Ciugarin**, l-a schimbat pe **Hălmăgeanu** (devenit indisponibil) în min. 66 al partidei

**SOOS, VETERANUL — DEBUTANT ● ECHIPA PROMOȚIEI ● VALOAREA NU AȘTEAPTĂ NUMĂRUL ANILOR ● ÎNAPOI, LA TINERET-REZERVE! ● „OCHIUL" LUI BONE**

cu U.T.A. de la Arad, din retur, și de atunci a fost nelipsit din echipa militară, demonstrînd o continuă creștere de valoare. Ca și **Olteanu**, de altfel, unul dintre cei mai siguri stoperi ai campionatului. În sfîrșit, pentru a încheia cu linia de fund, i-am ales pe **Matei Popescu**, fost la Minerul Lupeni, pentru postul de fundaș lateral stînga datorită constanței sale în joc. Linia de mijloc aproape că nu mai are nevoie de recomandare : **Sătmăreanu II** — un mijlocaș cu o deosebită clarviziune, **Naom** — pe cale de a deveni un bun tehnician, alături de **Moraru** — jucător cu suflu inepuizabil. În sfîrșit, atacul beneficiază de doi jucători cu viteză și buni șuteuri : **Pană** (4 goluri) și **Doru Popescu** (5), alături de un artizan, **Both**, nu mai puțin periculos la poartă (4 goluri).

Ca oameni de schimb pentru acest „11", îi putem propune pe **Mărculescu** (din momentul în care a îmbrăcat tricoul cu nr. 1 al formației feroviare din Cluj, nu l-a mai scos decît pentru 63 de minute în partida cu U.T.A.), pe mijlocașul brașovean **Balint**, pe tînărul craiovean **Donose**, care așteaptă valorificarea, pe inegalul **Cotigă** și pe noul **Ghergheli** din fotbalul românesc, pentru atac. De remarcat că **Ghergheli** a debutat exploziv în linia de atac a Steagului roșu : 4 goluri marcate, deși a fost folosit (cu schimbul) doar în ultimele cinci partide.

## ABSOLVENȚI, CORIGENȚI

Valoarea nu așteaptă numărul anilor, spune un cunoscut proverb francez. Dar așa cum acești „premianți" au țîșnit, impunîndu-se din rîndul generației 1969—1970, tot așa mai sînt destui fotbaliști tineri, talentați, colegi de generație cu cei dintîi care demonstrîndu-și calitățile, au lăsat totodată să se întrevadă că nu și-au pus integral în valoare posibilitățile. Și asta din mai multe motive : unii pentru că nu au avut încă timpul necesar, fiind mult prea puțin folosiți (**Schep** — U.T.A. ; **Pruteanu, Bogdan, Florea** — Dinamo Bacău ; **Drăgoi, Cojocaru** — Steagul roșu ; **Stana, Moldovan, Petre Nicolae, Dobrău, D. Mocanu, Sandu** — Dinamo București ; **Bujor, Cojocaru** — Rapid ; **Vlad** — Steaua ; **Pripici, Negru** — „U" Cluj ; **Popa** — Farul ; **Vintilă** — F. C. Argeș ; **Stan, Deneș** — A.S.A.) ; alții, pentru că, încercați la un moment dat, nu au dat satisfacție și, cei mai mulți, au revenit în echipa de tineret-rezerve de unde plecaseră (**V. Iordache, Sofian** — Politehnica ; **Drăucean** — U.T.A. ; **Neumayer, Sinăuceanu** — Dinamo Bacău ; **Penzeș, Grecea, Șerbănoiu** — Steagul roșu ; **Petrică** — Dinamo București ; **Apostol, Adam** — Rapid ; **Helvei** — Steaua ; **Lenghel, Cristea, Florescu** — C.F.R. Cluj ; **G. Iordache** — „U" Cluj ; **Bologan** — Crișul ; **N. Stan** — F.C. Argeș ; **Grecu, Spiridon** — Petrolul ; **Trăznea, C. Stan** — A.S.A.). În sfîrșit, alții au dispărut complet din circuitul Diviziei A, ca de pildă fostul portar al textiliștilor arădeni, **Moricz**, folosit într-un meci din acest campionat și cîteva zeci de minute în partida cu Legia de la Varșovia, sau atacantul **Schwartz**, de la C.F.R. Cluj, care a preferat să se înapoieze la Sibiu, ca să-i notăm pe cei mai cunoscuți.

## „CONTINGENTUL A. S. A"

Scriind despre debutanții ediției 1969—1970 și, mai ales, împlinirea lor, nu putem trece cu vederea reușita antrenorului **Tiberiu Bone** care, la A.S.A., a lansat în retur — și a folosit aproape meci de meci — nu mai puțin de șapte fotbaliști tineri, e drept, nu toți crescuți pe malurile Mureșului. Dar **Bone** a dovedit „ochi" de antrenor pentru că cei mai mulți din cei ce fac parte din **„contingentul A.S.A. — 1970"** adică **Nistor, Ispir, Fazekas, Siklodi, C. Stan, Deneș** și **Varadi**, și-au demonstrat calitățile,

valoarea, reușind cîteva rezultate frumoase și ridicînd cota formației lor.

## BASTONUL DE MAREȘAL

Așadar, 81 de nume noi în Divizia A. Lăsînd la o parte calitățile acestor jucători, să remarcăm faptul că **cei mai mulți dintre cei promovați și-au făcut ucenicia în cadrul centrelor pentru copii și tineret.** Iată, deci, că utilitatea acestor adevărate „școli de fotbal" începe să se simtă tot mai mult în peisajul soccerului nostru.

Desigur, nu **Soos** este unul dintre cei crescuți în aceste centre, dar — conform evidențelor federației — mai mult de trei sferturi dintre cei despre care a fost vorba în aceste rînduri au primit primele îndrumări în mod organizat. Centrele de la Crișul Oradea, Politehnica Iași, Steagul roșu Brașov, A.S.A. Tg. Mureș, Steaua București, Dinamo București, Rapid București sau Universitatea Craiova, trebuie încă o dată remarcate prin rezultatele lor. Antrenori care au făcut dovada priceperii lor, dar despre a căror activitate se vorbește și se scrie prea puțin, duc o muncă puțin spectaculoasă, uneori în luptă cu greutățile, dar cu rezultate ce merită a fi aplaudate. Firește, nu fiecare învățăcel devine o vedetă, dar mulți dintre cei 81 poartă în sacul de echipament un baston de... mareșal !

**Mircea TUDORAN**

## NOUĂ DIN CEI 81

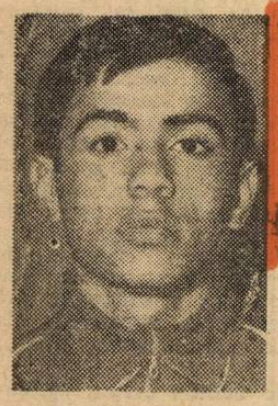

**NISTOR** (A.S.A.) — Extremă stînga ; provine de la Steaua București unde, sub conducerea antrenorului R. Catană, a primit primele îndrumări.

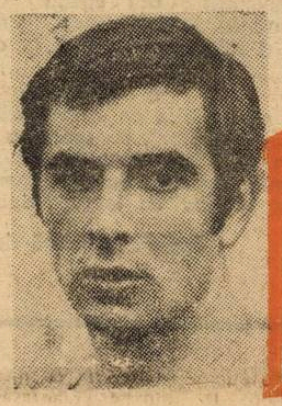

**CHERAN** (Dinamo București) — Fundaș dreapta, instruit în pepiniera clubului din șos. Ștefan cel Mare.

**GHERGHELI** (Steagul roșu) — Atacant central ; a învățat fotbal la Unirea Crișturul Secuiesc cu prof. T. Ütő.

**DORU POPESCU** (Dinamo București) — Atacant central, descoperit de Metalul Tr. Severin și afirmat la Dinamo București.

**SĂTMĂREANU II** (Crișul) — Fundaș și mijlocaș cu gabarit impresionant, inițiat în tainele fotbalului de antrenorul Vasile Vlad la centrul de copii de la Crișul.

**CIUGARIN** (Steaua) — Fundaș, crescut în clubul la care s-a afirmat de antrenorul R. Catană.

**MORARU** (Petrolul) — Mijlocaș, depistat de antrenorul I. Kluge la Progresul București, preluat de R. Catană, la Steaua. A mai jucat la Poiana Cîmpina.

**VIN** (F. C. — Portar, mai înti tronica curești, avut ca pe S. T G. Teod

# CAMPIONATUL DE TINERET-REZERVE

# ÎN BALANȚA AVANTAJELOR ȘI CARENȚELOR SALE

S-a consumat — odată cu campionatul Diviziei A, dar în umbra lui — cea de-a 5-a ediție a întrecerii la nivelul echipelor de tineret-rezerve. Reconsiderat în primăvara anului 1968 după două încercări neconcludente (în anii 1955 și 1961—1963) de integrare în sistemul de organizare eșalonată a fotbalului nostru, campionatul cadeților a reușit ca să se impună treptat ca una din necesitățile majore legate astăzi indisolubil de procesul redimensionării soccerului național la scara cerințelor actuale, devenind în același timp o realitate care pe zi ce trece își justifică tot mai mult existența.

Se cuvine, așadar, ținînd seamă de cadrul de desfășurare al activității oficiale interne — ca la capătul unei noi etape de existență în slujba viitorului fotbalului nostru, să aruncăm o privire retrospectivă asupra competiției destinată să reprezinte rampa de lansare a schimbului de mîine, campionatul de tineret-rezerve.

## SENSUL REAL AL PERFORMANȚEI LA NIVELUL ECHIPELOR DE TINERET

S-a afirmat în repetate rînduri — și pe bună dreptate — că principala rațiune a înființării și activității echipelor de tineret-rezerve constă în pregătirea unor elemente de perspectivă în condiții competiționale cît mai apropiate cerințelor diviziei A și, în același timp, asigurarea unor posibilități concrete de dobîndire și menținere a formei pentru unii jucători seniori, nefolosiți din diferite motive în primele garnituri. Cu alte cuvinte, sensul real al performanței ce trebuie obținută în cadrul acestui eșalon intermediar de instruire, vizează în primul rînd formarea și promovarea unor valori sportive individuale, campionatul reprezentînd în această situație doar o condiție și un mijloc de realizare a obiectivului propus, iar formația de tineret-rezerve (departe de a constitui un scop în sine) o verigă importantă pe drumul afirmării finale a jucătorului. Firește că după o astfel de optică problema performanței la nivelul echipei capătă în mod evident un rol secundar, ale cărui dimensiuni nu trebuie însă să se reducă pînă la limitele unor obligații competiționale formale. Și aceasta pentru că însăși cerințele valorificării integrale a posibilităților individuale ale tînărului fotbalist impun un cadru de întrecere care să-i stimuleze dezvoltarea și maturizarea. De aceea, încercînd să ne situăm cît mai aproape de sensul practic major al preocupărilor celor ce răspund în prezent de destinele schimbului de mîine al fotbalului nostru, considerăm ca necesară **împletirea sarcinilor de performanță cu finalitate individuală și colectivă, într-o activitate complexă în cadrul căreia jucătorul apare ca un produs al echipei, iar echipa la rîndul ei ca o sumă a valorilor individuale.** Pe această bază vom putea astfel determina cu mai multă obiectivitate, atît realizările cît și lipsurile recentei ediții a competiției cadeților, precum și contribuția reală a participanților la reușita întrecerii.

## CAMPIONATUL LA MOMENTUL ADEVĂRULUI

30 de etape reprezintă — fără îndoială — un examen de maturitate sportivă pentru o echipă cuprinzînd în mare parte jucători în pragul afirmării. Întrecerea a fost dîrză, pe alocuri atingînd chiar nivelul spectacular și interesul acordat în mod obișnuit partidelor de seniori, și s-a încheiat cu victoria detașată a dinamoviștilor băcăuani.

Subliniind succesul obținut de elevii antrenorului **C. Rădulescu**, în actuala ediție a campionatului de tineret-rezerve, este bine să remarcăm și faptul că la Bacău tradiția bunelor comportări în cadrul acestei competiții s-a îmbogățit anul acesta cu o performanță de prestigiu, rod al unei activități serioase, desfășurată cu multă pasiune și pricepere profesională. Pe aceeași linie de frumoase aprecieri se înscriu și realizările unor formații ca Universitatea Cluj (antrenor **V. Băluțiu**), Dinamo București (**St. Stănculescu**), Crișul (**I. Bartha**), Steagul roșu (**Al. Meszaros**), Petrolul (**L. Mărgi**) și Steaua (**N. Tătaru**), care au reușit — în ciuda unor dificultăți impuse de cerințele asigurării cu jucători necesari primelor formații — să ofere spectacole fotbalistice apreciabile și să se mențină în plutonul fruntaș al clasamentului. Consemnăm de asemenea cu satisfacție și preocuparea aproape generală (excepție făcînd doar Jiul — în privința terenurilor de antrenament și Politehnica Iași, în ceea ce privește dotarea cu materiale sportive) care a stat în atenția conducătorilor de cluburi divizionare, de a se asigura echipelor de tineret-rezerve condiții de pregătire și organizare la nivelul propriilor formații de seniori.

Și, totuși, desfășurarea campionatului cadeților — considerat atît prin prisma interesului pentru întrecere, dar mai ales prin aceea a finalității sale reale, — ne-a prilejuit și unele constatări care scot în evidență carențe pe alocuri determinante în stabilirea adevăratelor dimensiuni ale realizărilor obținute la capătul unui an de activitate. Pentru că — așa după cum s-a apreciat și în cadrul analizei prezentate cu ocazia consfătuirii pe țară a antrenorilor — au existat și cazuri în care o parte dintre echipe (Farul, Universitatea Craiova și chiar Dinamo Bacău) — înțelegînd oarecum greșit obiectivul diviziei de tineret — au menținut în formație o serie de jucători virstnici, dar experimentați **(Tilvescu, Deliu)** doar cu intenția obținerii unor rezultate favorabile imediate. În aceeași idee mai trebuie arătat că în situațiile în care selecția nu a ținut seamă de condiția perspectivei — folosindu-se criterii care au urmărit acoperirea de moment a unor posturi din echipă — s-a ajuns la soluții cel puțin bizare ca aceia a folosirii unor jucători cu tehnică rudimentară dar „căliți" în jocul de forță, în schimbul unor elemente tinere, dotate cu îndeminare remarcabilă, dar insuficient de consolidate fizic pentru cerințele competiționale.

Pe de altă parte, acolo unde totuși selecția a fost în general corect efectuată, au apărut unele erori grave în domeniul procesului de instruire, cum ar fi de pildă **interpretarea greșită a problemei volumului de antrenament**, realizat sub cerințele lotului de seniori; **primatul pregătirii tactice** (în scopul obținerii victoriei) **asupra tehnicii de joc; neglijarea profilului moral al tînărului jucător** în cadrul dezvoltării sale bilaterale pe linie sportivă și profesională etc. Și nu încape nici o îndoială că acolo unde prin cumul și varietate lipsurile au devenit o frînă în muncă, activitatea a căpătat un caracter aproape formal (C.F.R., F.C. Argeș) reflectat în bună măsură în evoluția și rezultatele obținute.

## DE LA FINALITATE LA UTILITATE

Au existat pînă nu de mult — numărul lor fiind în prezent într-o accentuată descreștere — o serie de tehnicieni care au contestat (uneori bazați și pe o argumentație care trăda anumite insuficiențe pe plan organizatoric, proprii clubului respectiv) utilitatea practică a campionatului de tineret-rezerve, în general, sau cel puțin în formula sa de desfășurare după criteriul național **(T. Ozon și N. Dumitrescu).** Departe de noi intenția de a minimaliza importanța unor dificultăți care, în unele cazuri, ridică probleme greu de rezolvat în activitatea unor asociații cu posibilități materiale mai restrînse. Socotim însă că, raportînd cîștigurile obținute prin valorificarea superioară a potențialului fotbalistic de perspectivă, la cheltuielile ocazionate de procesul făuririi acestuia în funcție de nevoile înlocuirii treptate a vechilor cadre de sportivi, **existența campionatului de tineret-rezerve își justifică pe deplin utilitatea și merită — chiar cu prețul unor sacrificii morale și materiale — să continue a-și desfășura activitatea în cadrul sistemului nostru competițional intern.** Și pentru a veni în sprijinul acestei afirmații ne vom folosi de exemplul oferit de unele cluburi care, folosind pepiniera propriilor echipe de tineret în rezolvarea unor probleme de formație pentru seniori, au obținut rezultate surprinzător de bune, depășind în multe privințe așteptările. Este cazul dinamoviștilor bucureșteni, calificați, după confruntări dificile, pînă în semifinalele Cupei, cu un „11" lipsit de aportul celor șase „mexicani", dar completat cu jucători ca **Moldovan, Doru Popescu, Petrică, P. Nicolae** și alții; al Rapidului, echipa care a promovat în prima garnitură, nu mai puțin de nouă jucători (printre aceștia **M. Stelian, Niță, Mușat, Bujor, Cojocaru**) apți pentru a susține, în finalul campionatului, duelul pentru cucerirea titlului de campion; al formației Steaua care a cîștigat cea de-a 10-a ediție a Cupei cu contribuția hotărîtoare a unor jucători ca **Ciugarin, Iordănescu,** și **Cristache,** pînă mai ieri componenți ai propriului lot de tineret.

Ar mai trebui adăugat în sprijinul utilității competiției naționale a cadeților și măsura, pe plan internațional, adoptată de U.E.F.A. în direcția organizării permanente a unui campionat european de tineret și, desigur (aceasta constituind cel mai important cîștig) — bogăția de talente călite în spiritul unei atitudini de performanță corespunzătoare cerințelor reale ale Diviziei A.

## O NOUĂ GENERAȚIE DE JUCĂTORI BATE LA POARTA AFIRMĂRII

Ne găsim în prezent după consumarea a două ediții consecutive de la reluarea campionatului de tineret-rezerve și — folosind datele statistice ale F.R.F. — să încercăm a contura cifric un tablou al realizărilor privind aportul noii generații la completarea efectivelor necesare primei noastre divizii: 149 de jucători promovați din pepiniere proprii și alți 49 selecționați din cadrul echipelor județene în anul competițional 1968—1969. Dintre aceștia, 53 de tineri fotbaliști — constituind o primă promoție a generației de perspectivă, — au trecut pragul Diviziei A, o parte reușind să fie chiar titularizați. Este cazul jucătorilor **M. Stelian** (Rapid), **Ciugarin, Iordănescu, Cristache** (Steaua), **Hajnal, Nistor, Fazekaș** (A.S.A.), **Cringașu, Stroe** (Petrolul), **Băluță, Pană** (Dinamo Bacău), **Sătmăreanu II, Catona, Cassai, Ceaușu, Cefan** (Crișul), **Andrioaie** (Politehnica), **Stana, Doru Popescu, Moldovan** (Dinamo Buc.), **Tănase,** (Farul), **Coman, Moldovan** (Universitatea Cluj), **Boșoteanu, Dașcu** (Universitatea Craiova), **Mihăilescu, Marinescu, Nădășan** (Jiul).

Pentru ediția 1970—1971 a campionatului divizionar, un nou val, cifrat la aproximativ 80 de jucători, care au activat pînă acum în cadrul formațiilor de tineret-rezerve, se îndreaptă cu hotărîre spre porțile afirmării divizionare.

## CÎȘTIGURILE DE CALITATE, FINALITATEA ACTIVITĂȚII VIITOARE

Din succinta trecere în revistă a principalelor aspecte legate de activitatea desfășurată în cadrul echipelor de tineret-rezerve s-a putut desprinde — în măsura în care și faptele ne-au fost de un prețios ajutor — că realizările obținute în anul competițional 1969—1970 reprezintă un important cîștig a cărui consolidare și deplină valorificare se impune ca o necesitate viitoare. Pentru că, nu trebuie să uităm, mai sînt încă destul de multe neajunsuri și dificultăți de ordin material-organizatoric în munca cu tinerii fotbaliști, că mai persistă destul de multe erori în privința modului de efectuare a selecției (datorită eludării criteriului perspectivei), în domeniul instruirii și al promovării, precum și în concepția unor antrenori în ceea ce privește scopul și obiectivele de performanță la nivelul eșalonului tineret-rezerve. **Există însă,** incontestabil, în prezent, după doi ani de experiență competițională, **suficiente premise de îmbunătățire a cadrului organizatoric și de pregătire a tinerilor fotbaliști pentru ca manifestarea potențialului lor sportiv să capete dimensiunile pe care le pretinde evoluția continuă a fotbalului** și obligațiile locului cucerit de țara noastră în ierarhia mondială. Aceasta impune, fără îndoială, ca interesul și obligațiile profesionale ale tehnicienilor noștri să se exprime de acum înainte nu numai în sensul cîștigurilor cantitative — al numărului mare de transferați pe treapta superioară divizionară — ci și în direcția cîștigurilor calitative care să ne ofere garanția certă a promovării valorilor adevărate. De fapt, aceasta constituie, după părerea noastră, concluzia la sfîrșitul ediției recent consumată a campionatului de tineret-rezerve și în același timp punctul de plecare pentru viitoarea ediție 1970—1971.

**Mihai IONESCU**

Formația DINAMO BACĂU, cîștigătoarea campionatului de tineret-rezerve, ediția 1969—1970. În rîndul de sus, de la stînga la dreapta: Bizboc, Balint, I. Naumcef, Tănăsache, C. Rădulescu — antrenor, Maghiar, C. Naumcef, Blejușcă, Hrițcu, Fugaciu. În rîndul de jos: Pruteanu, Volmer, Mioc, Sinăuceanu, Ghica, Florea. Foto: V. BOGDĂNEȚ

**OLTEANU**
**(Steagul roșu)**

Fundaș central, provenit din pepiniera clubului Metalul București, unde a fost pregătit de antrenorul Leon Lezăr.

Secvență dintr-una din cele 240 de partide ale campionatului de tineret-rezerve (Steagul roșu — Dinamo Bacău). Foto: S. BRAȘOVEANU

# PROGRAMUL TURULUI DIVIZIEI A, EDIȚIA 1970-1971

### ETAPA I — 30 AUGUST

Progresul București — C.F.R. Cluj
Dinamo București — Dinamo Bacău
Jiul Petroșani — U. T. Arad
F. C. Argeș Pitești — St. roșu Brașov
Petrolul Ploiești — Politehnica Iași
C.F.R. Timișoara — Universitatea Craiova
Farul Constanța — Steaua București
Universitatea Cluj — Rapid București

### ETAPA a II-a — 6 SEPTEMBRIE

Dinamo Bacău — Petrolul Ploiești
U. T. Arad — Progresul București
Universitatea Craiova — F. C. Argeș Pitești
C.F.R. Cluj — Dinamo București
St. roșu Brașov — Farul Constanța
Rapid București — Jiul Petroșani
Steaua București — Universitatea Cluj
Politehnica Iași — C.F.R. Timișoara

### ETAPA a III-a — 13 SEPTEMBRIE

Farul Constanța — Universitatea Craiova
Petrolul Ploiești — Rapid București
F. C. Argeș Pitești — C.F.R. Cluj
Progresul București — St. roșu Brașov
C.F.R. Timișoara — Dinamo Bacău
Dinamo București — Politehnica Iași
Universitatea Cluj — U. T. Arad
Jiul Petroșani — Steaua București

### ETAPA a IV-a — 20 SEPTEMBRIE

Politehnica Iași — Universitatea Cluj
Progresul București — Dinamo București
St. roșu Brașov — C.F.R. Timișoara
C.F.R. Cluj — Farul Constanța
Dinamo Bacău — F. C. Argeș Pitești
Steaua București — Rapid București
U. T. Arad — Petrolul Ploiești
Universitatea Craiova — Jiul Petroșani

### ETAPA a V-a — 27 SEPTEMBRIE

Universitatea Cluj — St. roșu Brașov
Farul Constanța — Progresul București
Rapid București — U. T. Arad
Petrolul Ploiești — Universitatea Craiova
F. C. Argeș Pitești — Politehnica Iași
C.F.R. Timișoara — Dinamo București
Jiul Petroșani — C.F.R. Cluj
Steaua București — Dinamo Bacău

### ETAPA a VI-a — 4 OCTOMBRIE

Progresul București — F. C. Argeș Pitești
Jiul Petroșani — C.F.R. Timișoara
Politehnica Iași — Rapid București
C.F.R. Cluj — Dinamo Bacău
Dinamo București — Farul Constanța
Petrolul Ploiești — Universitatea Cluj
U. T. Arad — Steaua București
Universitatea Craiova — St. roșu Brașov

### ETAPA a VII-a — 18 OCTOMBRIE

Farul Constanța — Petrolul Ploiești
Steaua București — Politehnica Iași
St. roșu Brașov — U. T. Arad
F. C. Argeș Pitești — Dinamo București
Universitatea Cluj — Jiul Petroșani
Rapid București — Universitatea Craiova
Dinamo Bacău — Progresul București
C.F.R. Timișoara — C.F.R. Cluj

### ETAPA a VIII-a — 25 OCTOMBRIE

Farul Constanța — Dinamo Bacău
Dinamo București — Steaua București
U. T. Arad — C.F.R. Timișoara
Politehnica Iași — Universitatea Craiova
Jiul Petroșani — F .C. Argeș Pitești
Rapid București — Progresul București
C.F.R. Cluj — Universitatea Cluj
Petrolul Ploiești — St. roșu Brașov

### ETAPA a IX-a — 1 NOIEMBRIE

F. C. Argeș Pitești — Farul Constanța
Dinamo București — U. T. Arad
C.F.R. Cluj — Politehnica Iași
Universitatea Craiova — Steaua București
Dinamo Bacău — Universitatea Cluj
C.F.R. Timișoara — Rapid București
St. roșu Brașov — Jiul Petroșani
Progresul București — Petrolul Ploiești

### ETAPA a X-a — 15 NOIEMBRIE

Jiul Petroșani — Dinamo Bacău
Politehnica Iași — Progresul București
U. T. Arad — Universitatea Craiova
Steaua București — St. roșu Brașov
Universitatea Cluj — F. C. Argeș Pitești
Petrolul Ploiești — Dinamo București
Farul Constanța — C.F.R. Timișoara
Rapid București — C.F.R. Cluj

### ETAPA a XI-a — 22 NOIEMBRIE

Politehnica Iași — Farul Constanța
St. roșu Brașov — Rapid București
C.F.R. Cluj — Petrolul Ploiești
Dinamo București — Jiul Petroșani
Universitatea Craiova — Universitatea Cluj
F. C. Argeș Pitești — Steaua București
Dinamo Bacău — U. T. Arad
Progresul București — C.F.R. Timișoara

### ETAPA a XII-a — 28 NOIEMBRIE

U. T. Arad — Politehnica Iași
Rapid București — Dinamo București
C.F.R. Cluj — Universitatea Craiova
Dinamo Bacău — St. roșu Brașov
Progresul București — Steaua București
Farul Constanța — Universitatea Cluj
C.F.R. Timișoara — F. C. Argeș Pitești
Petrolul Ploiești — Jiul Petroșani

### ETAPA a XIII-a — 6 DECEMBRIE

Universitatea Craiova — Dinamo București
St. roșu Brașov — C.F.R. Cluj
Steaua București — Petrolul Ploiești
U. T. Arad — Farul Constanța
Jiul Petroșani — Progresul București
Universitatea Cluj — C.F.R. Timișoara
Rapid București — F. C. Argeș Pitești
Politehnica Iași — Dinamo Bacău

### ETAPA a XIV-a — 9 DECEMBRIE

Progresul București — Universitatea Craiova
C.F.R. Timișoara — Petrolul Ploiești
Dinamo Bacău — Rapid București
C.F.R. Cluj — Steaua București
Farul Constanța — Jiul Petroșani
Dinamo București — Universitatea Cluj
F. C. Argeș Pitești — U. T. Arad
Politehnica Iași — St. roșu Brașov

### ETAPA a XV-a — 13 DECEMBRIE

Universitatea Cluj — Progresul București
Jiul Petroșani — Politehnica Iași
Universitatea Craiova — Dinamo Bacău
Rapid București — Farul Constanța
Petrolul Ploiești — F. C. Argeș Pitești
St. roșu Brașov — Dinamo București
U. T. Arad — C.F.R. Cluj
Steaua București — C.F.R. Timișoara

# PROGRAMUL TURULUI DIVIZIEI B

## SERIA I

### ETAPA 1 — 16 AUGUST

Sp. studențesc București — Portul Constanța
Oțelul Galați — A.S. Armata Tg. Mureș
Știința Bacău — Flacăra Moreni
C.F.R. Pașcani — Metalul Tîrgoviște
Ceahlăul P. Neamț — Progresul Brăila
Dunărea Giurgiu — Poiana Cîmpina
Metrom Brașov — Politehnica Galați
S.N. Oltenița — Metalul București

### ETAPA A 2-A — 23 AUGUST

Progresul Brăila — Știința Bacău
Flacăra Moreni — Sp. studențesc București
Metalul Tîrgoviște — Oțelul Galați
Portul Constanța — Dunărea Giurgiu
Poiana Cîmpina — S.N. Oltenița
Politehnica Galați — Ceahlăul P. Neamț
Metalul București — C.F.R. Pașcani
A.S. Armata Tg. Mureș — Metrom Brașov

### ETAPA A 3-A — 30 AUGUST

Flacăra Moreni — C.F.R. Pașcani
S.N. Oltenița — Ceahlăul P. Neamț
A.S. Armata Tg. Mureș — Portul Constanța
Știința Bacău — Poiana Cîmpina
Politehnica Galați — Metalul Tîrgoviște
Dunărea Giurgiu — Metalul București
Metrom Brașov — Progresul Brăila
Sp. studențesc București — Oțelul Galați

### ETAPA A 4-A — 6 SEPTEMBRIE

Metalul București — Politehnica Galați
Dunărea Giurgiu — Metrom Brașov
Poiana Cîmpina — Sp. studențesc București
Progresul Brăila — S.N. Oltenița
Ceahlăul P. Neamț — Știința Bacău
C.F.R. Pașcani — A.S. Armata Tg. Mureș
Oțelul Galați — Flacăra Moreni
Portul Constanța — Metalul Tîrgoviște

### ETAPA A 5-A — 13 SEPTEMBRIE

Ceahlăul P. Neamț — Dunărea Giurgiu
S.N. Oltenița — A.S. Armata Tg. Mureș
Metalul Tîrgoviște — Flacăra Moreni
Metrom Brașov — C.F.R. Pașcani
Oțelul Galați — Metalul București
Poiana Cîmpina — Portul Constanța
Sp. studențesc București — Progresul Brăila
Știința Bacău — Politehnica Galați

### ETAPA A 6-A — 20 SEPTEMBRIE

Metalul Tîrgoviște — Metrom Brașov
Progresul Brăila — C.F.R. Pașcani
Metalul București — Știința Bacău
Politehnica Galați — Sp. studențesc Buc.
Dunărea Giurgiu — S.N. Oltenița
A.S. Armata Tg. Mureș — Ceahlăul P. Neamț
Portul Constanța — Oțelul Galați
Flacăra Moreni — Poiana Cîmpina

### ETAPA A 7-A — 27 SEPTEMBRIE

Oțelul Galați — Poiana Cîmpina
Știința Bacău — Portul Constanța
C.F.R. Pașcani — Politehnica Galați
Metrom Brașov — Metalul București
A.S. Armata Tg. Mureș — Flacăra Moreni
Sp. studențesc București — S.N. Oltenița
Progresul Brăila — Dunărea Giurgiu
Ceahlăul P. Neamț — Metalul Tîrgoviște

### ETAPA A 8-A — 4 OCTOMBRIE

Dunărea Giurgiu — A.S. Armata Tg. Mureș
S.N. Oltenița — C.F.R. Pașcani
Flacăra Moreni — Ceahlăul P. Neamț
Oțelul Galați — Politehnica Galați
Sp. studențesc Buc. — Metalul Buc.
Metrom Brașov — Știința Bacău
Poiana Cîmpina — Metalul Tîrgoviște
Portul Constanța — Progresul Brăila

### ETAPA A 9-A — 11 OCTOMBRIE

Politehnica Galați — S.N. Oltenița
Metalul București — Poiana Cîmpina
Portul Constanța — Metrom Brașov
Dunărea Giurgiu — C.F.R. Pașcani
Metalul Tîrgoviște — A.S. Armata Tg. M.
Ceahlăul P. Neamț — Oțelul Galați
Flacăra Moreni — Progresul Brăila
Știința Bacău — Sp. studențesc București

### ETAPA A 10-A — 18 OCTOMBRIE

Progresul Brăila — Metalul Tîrgoviște
Oțelul Galați — Metrom Brașov
Sp. studențesc Buc. — Dunărea Giurgiu
Poiana Cîmpina — Politehnica Galați
C.F.R. Pașcani — Portul Constanța
A.S. Armata Tg. Mureș — Știința Bacău
Ceahlăul P. Neamț — Metalul București
S.N. Oltenița — Flacăra Moreni

### ETAPA A 11-A — 25 OCTOMBRIE

Metrom Brașov — Ceahlăul P. Neamț
Politehnica Galați — Dunărea Giurgiu
C.F.R. Pașcani — Poiana Cîmpina
Metalul Tîrgoviște — Sp. studențesc Buc.
Progresul Brăila — Oțelul Galați
Flacăra Moreni — Portul Constanța
Știința Bacău — S.N. Oltenița
Metalul București — A.S. Armata Tg. M.

### ETAPA A 12-A — 8 NOIEMBRIE

Portul Constanța — Metalul București
Metalul Tîrgoviște — Știința Bacău
S.N. Oltenița — Metrom Brașov
Oțelul Galați — C.F.R. Pașcani
Sp. studențesc Buc. — Ceahlăul P. Neamț
Poiana Cîmpina — Progresul Brăila
A.S. Armata Tg. Mureș — Politehnica Gl.
Dunărea Giurgiu — Flacăra Moreni

### ETAPA A 13-A — 15 NOIEMBRIE

Știința Bacău — Dunărea Giurgiu
A.S. Armata Tg. Mureș — Progresul Brăila
Metalul București — Metalul Tîrgoviște
Ceahlăul P. Neamț — Poiana Cîmpina
S.N. Oltenița — Oțelul Galați
Metrom Brașov — Flacăra Moreni
C.F.R. Pașcani — Sp. studențesc București
Politehnica Galați — Portul Constanța

### ETAPA A 14-A — 22 NOIEMBRIE

Sp. studențesc București — Metrom Brașov
Portul Constanța — S.N. Oltenița
Oțelul Galați — Știința Bacău
Metalul Tîrgoviște — Dunărea Giurgiu
Progresul Brăila — Metalul București
Poiana Cîmpina — A.S. Armata Tg. Mureș
Flacăra Moreni — Politehnica Galați
C.F.R. Pașcani — Ceahlăul P. Neamț

### ETAPA A 15-A — 29 NOIEMBRIE

S.N. Oltenița — Metalul Tîrgoviște
Metrom Brașov — Poiana Cîmpina
Metalul București — Flacăra Moreni
Politehnica Galați — Progresul Brăila
Ceahlăul P. Neam — Portul Constanța
Dunărea Giurgiu — Oțelul Galați
Știința Bacău — C.F.R. Pașcani
A.S. Armata Tg. M. — Sp. studențesc Buc.

## SERIA A II-a

### ETAPA 1 — 16 AUGUST

U. M. Timișoara — Corvinul Hunedoara
Olimpia Oradea — C. S. M. Sibiu
Vagonul Arad — Minerul Anina
Electroputere Craiova — Gaz metan Mediaș
Minerul Baia Mare — Olimpia Satu Mare
Gloria Bistrița — C. F. R. Arad
C. S. M. Reșița — Crișul Oradea
Metalurgistul Cugir — Politehnica Timișoara

### ETAPA A 2-A — 23 AUGUST

C. S. M. Sibiu — Minerul Baia Mare
Crișul Oradea — U. M. Timișoara
C. F. R. Arad — Olimpia Oradea
Politehnica Timișoara — Vagonul Arad
Corvinul Hunedoara — Electroputere Craiova
Minerul Anina — Metalurgistul Cugir
Gaz metan Mediaș — Gloria Bistrița
Olimpia Satu Mare — C. S. M. Reșița

### ETAPA A 3-A — 30 AUGUST

Electroputere Craiova — Politehnica Timișoara
Olimpia Oradea — Corvinul Hunedoara
C. S. M. Reșița — Gaz metan Mediaș
Metalurgistul Cugir — C. F. R. Arad
Vagonul Arad — Crișul Oradea
Gloria Bistrița — Olimpia Satu Mare
C. S. M. Sibiu — Minerul Anina
U. M. Timișoara — Minerul Baia Mare

### ETAPA A 4-A, — 6 SEPTEMBRIE

Vagonul Arad — C. F. R. Arad
Gloria Bistrița — Minerul Anina
Corvinul Hunedoara — Olimpia Satu Mare
Minerul Baia Mare — Gaz metan Mediaș
U. M. Timișoara — Politehnica Timișoara
Metalurgistul Cugir — C. S. M. Sibiu
C. S. M. Reșița — Electroputere Craiova
Olimpia Oradea — Crișul Oradea

### ETAPA A 5-A — 13 SEPTEMBRIE

Minerul Anina — U. M. Timișoara
Politehnica Timișoara — C. S. M. Reșița
Electroputere Craiova — Gloria Bistrița
Crișul Oradea — Metalurgistul Cugir
Minerul Baia Mare — Olimpia Oradea
Olimpia Satu Mare — Vagonul Arad
C. F. R. Arad — C. S. M. Sibiu
Gaz metan Mediaș — Corvinul Hunedoara

### ETAPA A 6-A — 20 SEPTEMBRIE

Olimpia Satu Mare — Crișul Oradea
Vagonul Arad — Minerul Baia Mare
C. S. M. Reșița — Corvinul Hunedoara
C. S. M. Sibiu — Gloria Bistrița
Minerul Anina — Gaz metan Mediaș
Metalurgistul Cugir — Electroputere Craiova
Olimpia Oradea — Politehnica Timișoara
U. M. Timișoara — C. F. R. Arad

### ETAPA A 7-A — 27 SEPTEMBRIE

Minerul Baia Mare — Minerul Anina
Corvinul Hunedoara — Metalurgistul Cugir
Gaz metan Mediaș — C. S. M. Sibiu
Electroputere Craiova — Olimpia Satu Mare
Politehnica Timișoara — Crișul Oradea
Gloria Bistrița — U. M. Timișoara
C. F. R. Arad — C. S. M. Reșița
Olimpia Oradea — Vagonul Arad

### ETAPA A 8-A — 4 OCTOMBRIE

C. S. M. Reșița — Gloria Bistrița
Minerul Baia Mare — Politehnica Timișoara
U. M. Timișoara — Olimpia Oradea
Vagonul Arad — Metalurgistul Cugir
C. S. M. Sibiu — Electroputere Craiova
Crișul Oradea — C. F. R. Arad
Olimpia Satu Mare — Gaz metan Mediaș
Minerul Anina — Corvinul Hunedoara

### ETAPA A 9-A — 11 OCTOMBRIE

C. S. M. Sibiu — U. M. Timișoara
C. F. R. Arad — Gaz metan Mediaș
Metalurgistul Cugir — C. S. M. Reșița
Crișul Oradea — Electroputere Craiova
Politehnica Timișoara — Olimpia Satu Mare
Corvinul Hunedoara — Vagonul Arad
Minerul Anina — Olimpia Oradea
Gloria Bistrița — Minerul Baia Mare

### ETAPA A 10-A — 18 OCTOMBRIE

C. F. R. Arad — Politehnica Timișoara
Olimpia Oradea — Olimpia Satu Mare
Electroputere Craiova — Minerul Anina
Gaz metan Mediaș — Vagonul Arad
U. M. Timișoara — Metalurgistul Cugir
Gloria Bistrița — Crișul Oradea
C. S. M. Reșița — Minerul Baia Mare
Corvinul Hunedoara — C. S. M. Sibiu

### ETAPA A 11-A — 25 OCTOMBRIE

Minerul Baia Mare — Corvinul Hunedoara
Crișul Oradea — Gaz metan Mediaș
Metalurgistul Cugir — Olimpia Oradea
Olimpia Satu Mare — Minerul Anina
Electroputere Craiova — C. F. R. Arad
C. S. M. Sibiu — C. S. M. Reșița
Vagonul Arad — U. M. Timișoara
Politehnica Timișoara — Gloria Bistrița

### ETAPA A 12-A — 8 NOIEMBRIE

Olimpia Oradea — C. S. M. Reșița
Minerul Anina — C. F. R. Arad
Corvinul Hunedoara — Crișul Oradea
Vagonul Arad — Gloria Bistrița
Gaz metan Mediaș — Politehnica Timișoara
U. M. Timișoara — Electroputere Craiova
Metalurgistul Cugir — Minerul Baia Mare
Olimpia Satu Mare — C. S. M. Sibiu

### ETAPA A 13-A — 15 NOIEMBRIE

Gaz metan Mediaș — Metalurgistul Cugir
Gloria Bistrița — Corvinul Hunedoara
Politehnica Timișoara — Minerul Anina
C. S. M. Reșița — U. M. Timișoara
Electroputere Craiova — Olimpia Oradea
C. F. R. Arad — Olimpia Satu Mare
C. S. M. Sibiu — Vagonul Arad
Crișul Oradea — Minerul Baia Mare

### ETAPA A 14-A — 22 NOIEMBRIE

C. S. M. Sibiu — Crișul Oradea
Minerul Baia Mare — C. F. R. Arad
Vagonul Arad — Electroputere Craiova
Olimpia Oradea — Gloria Bistrița
Metalurgistul Cugir — Olimpia Satu Mare
U. M. Timișoara — Gaz metan Mediaș
Corvinul Hunedoara — Politehnica Timișoara
Minerul Anina — C. S. M. Reșița

### ETAPA A 15-A — 29 NOIEMBRIE

Olimpia Satu Mare — U. M. Timișoara
Politehnica Timișoara — C. S. M. Sibiu
Gloria Bistrița — Metalurgistul Cugir
C. F. R. Arad — Corvinul Hunedoara
Electroputere Craiova — Minerul Baia Mare
Crișul Oradea — Minerul Anina
C. S. M. Reșița — Vagonul Arad
Gaz metan Mediaș — Olimpia Oradea

# ÎN AȘTEPTAREA NOULUI SEZON

## CU GÎNDUL LA FEYENOORD!

Luni la ora 10, jucătorii echipei campioane U.T.A. s-au reîntîlnit după o scurtă vacanță pentru a-și relua pregătirile. Vechiului lot i s-au alăturat patru noi jucători. Este vorba de ZAHARIA (Vulturii Textila Lugoj), DUMBREANU (Gaz Metan Mediaș), CALININ (Politehnica Timișoara) și HAJNAL (A.S.A. Tg. Mureș). Cu excepția lui Zaharia, nici unul din noii veniți nu are dezlegarea clubului lor. În același timp, din vechea gardă s-au desprins tot patru jucători care au obținut dezlegarea pentru Vagonul Arad. Este vorba de **Czako, Dobay, Atodiresei** și **Moț.** Ultimul are un regim special, fiind doar împrumutat pentru un an de zile.

În perioada aceasta de vacanță competițională, programul U.T.A.-ei este următorul: 4—11 august, pregătire centralizată la *Moneasa*; 12—16 august o nouă etapă de pregătire la Arad, încheiată cu un meci internațional (16 august), în vederea căruia se duc tratative cu echipe din Iugoslavia, Cehoslovacia și Ungaria. Între 17—28 august campioana țării va efectua un turneu de trei jocuri în Italia.

**De remarcat că cei doi antrenori ai echipei, N. Dumitrescu și I. Reinhardt, cărora le-au expirat contractele, nu și le-au reînnoit pînă la această oră, din pricina unor dezacorduri cu conducerea asociației asupra clauzelor stipulate. (PAVEL ȘODINCA**-corespondent).

## ÎN TABĂRA DE JUNIORI DE LA SNAGOV SE PREGĂTEȘTE PARTICIPAREA LA TURNEUL U.E.F.A.

**De la 20 iulie își desfășoară activitatea la Snagov tabăra națională de juniori. Au fost convocați 40 dintre cei mai talentați juniori, care sînt pregătiți de C. Ardeleanu (antrenor federal), V. Zavoda și E. Popescu (antrenori).**

**Activitatea a fost împărțită în două etape: prima (20 iulie — 2 august) în care s-a urmărit verificarea și cunoașterea noii promoții, ca și nivelarea pregătirii fizice. Pentru a doua etapă (2—15 august) s-au alcătuit două loturi lărgite (A și B) avînd la bază criteriul valoric, cu scopul îmbunătățirii permanente a tuturor factorilor, cu accent deosebit pe cei tehnico-fizici. În această perioadă au loc antrenamente și jocuri de verificare, care se dispută din trei în trei zile în compania unor echipe din Divizia B și C.**

**Printre jucători se remarcă suficiente elemente de valoare cum ar fi:** Dobrău, Smarandache, G. Sandu, Donose, Böloni, Allenei, M. Sandu și Năstase, **ultimii doi însă, manifestînd în joc o oarecare doză de comoditate.**

**Concomitent a fost alcătuit** un plan de pregătire a lotului reprezentativ de juniori, **în vederea preliminariilor Turneului U.E.F.A. Selecționarea lotului se va face în principal din juniorii participanți la tabăra actuală de la Snagov. Pregătirea juniorilor selecționați se va baza pe de o parte pe intensificarea și urmărirea antrenamentelor lor la cluburi, iar pe de altă parte pe stagiile comune periodice, care vor cuprinde pregătiri obișnuite și jocuri de verificare în compania unor formații divizionare A și B. De asemenea, în același scop vor fi folosite și jocurile internaționale din toamnă printre care cele din cadrul** Turneului speranțelor olimpice (3—13 septembrie în Polonia), precum și un turneu de iarnă (20 decembrie — 10 ianuarie) în Grecia. **Toate aceste acțiuni, se speră, vor asigura lotului național pregătirea necesară pentru a absolvi preliminariile Turneului U.E.F.A. și a fi astfel prezent la faza finală din Cehoslovacia (mai 1971).**

## ARBITRII ROMÂNI F.I.F.A. ȘI U.E.F.A:

*Ca în fiecare an, federația noastră de fotbal a înaintat forurilor internaționl și european lista arbitrilor români pentru sezonul 1970/71. Iată numele lor:*

Lista pentru F.I.F.A.: 1. *C. Bărbulescu-București; 2. A. Bentu-București; 3. Gh. Limona-București; 4. C. Nițescu-Sibiu; 5. V. Pădureanu-București; 6. C. Petrea-București; 7. N. Rainea-Bîrlad.*

Lista pentru U.E.F.A.: *1. C. Bărbulescu-București; 2. Gh. Limona-București; 3. C. Nițescu-Sibiu.*

*O precizare: la F.I.F.A. se comunică 7, la U.E.F.A. 3 arbitri.*

## STEAUA ÎNTRE BRAȘOV ȘI... LIBAN

*Deținătoarea „Cupei României", Steaua, se află într-o binemeritată vacanță pe litoralul însorit al Mării Negre. Împreună cu antrenorul Ștefan Onisie, jucătorii militari se destind pe*

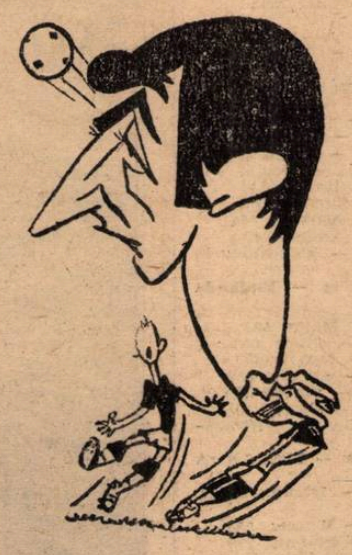

**Bujor Hălmăgeanu**

**Desen de STAN**

*plaja din Mamaia pînă la data de 6 agusut, cînd a fost fixat controlul medical. Dintre jucători, însă,* Creiniceanu *a preferat să-și viziteze părinții la Lupeni, iar* Hălmăgeanu *și-a făcut timp și pentru o vizită la* Blaj, *orașul natal al soției sale.*

*Cu începere de la 9 august, echipa Steaua are în proiect un turneu de cîteva jocuri în Liban, dar — deocamdată — conducerea clubului este numai în tratative cu cluburile libaneze. În cazul în care proiectul nu se va realiza, Steaua se va deplasa la Brașov.*

## TROFEUL REVISTEI FOTBAL

## 4 PORTARI PRINTRE PRIMII 11 JUCĂTORI AI RETURULUI DIVIZIEI A!

1. **ADAMACHE** (St. roșu) media 8,42.
2. **MOLDOVAN** („U" Cluj) 8,06.
3. **IANUL** (Politehnica Iași) 8,05.

4—5. **DOBRIN** (F. C. Argeș) și **DOMIDE** (U.T.A.) ambii media 8,00.

6. **LUPESCU** (Rapid) 7,92.
7. **GAVRILĂ** (Politehnica Iași) 7,90.
8. **BAY** (A.S.A. Tg. Mureș) 7,81.
9. **CONSTANTINESCU** (Politehnica Iași) 7,80.
10. **RADU NUNWEILLER** (Dinamo Buc.) 7,71.
11. **DINU** (Dinamo Buc.) 7,66.

Am considerat interesant să prezentăm notele primilor 11 jucători după prima jumătate a anului 1970. Media notelor constituie, se știe, unul din criteriile de departajare valorică în clasamentul pentru decernarea „Trofeul revistei Fotbal".

Dintre acești primi jucători, clasați în ordinea mediilor la jumătatea întrecerii, surprinde prezența a patru portari, ca și avansul unor jucători cu nume mai puțin sonore (**Moldovan, Ianul, Gavrilă, Bay**), asupra celor consacrați. Se vor revanșa *„tricolorii" în campionatul care se apropie?*

## DIN AGENDA F.R. FOTBAL

**Federația din Țara Galilor a confirmat datele meciurilor cu România din cadrul campionatului Europei. Ele sînt cele alese, din propunerile forului galez, de forul nostru de specialitate:** 11 noiembrie 1970 Țara Galilor — România și 24 noiembrie 1971 România — Țara Galilor.

**În programul de activitate a lotului de tineret, în afara partidei cu Finlanda (11 octombrie) din campionatul Europei, figurează** și amicalul cu Polonia, la 30 septembrie a.c., **în Polonia. De asemenea,** se duc tratative pentru un joc amical și cu echipa similară a R.D. Germane, **pentru care F.R.F. a propus data de 8 sau 11 noiembrie a.c.**

**Juniorii români vor avea un interesant calendar în sezonul de toamnă.** Între 3 și 13 septembrie, în Polonia, vor participa la Turneul speranțelor olimpice, **care va constitui de fapt** și o bună pregătire în vederea preliminariilor Turneului U.E.F.A., la care ne-am înscris. **Sînt în curs tratative pentru** perfectarea unui meci amical cu Cehoslovacia **în deplasare.**

Recent s-a primit din partea forului internațional F.I.F.A. o adresă prin care se face cunoscut că tragerea la sorți a grupelor din preliminariile turneului olimpic va avea loc în septembrie. Înscrierile se vor încheia la 31 august a.c. Țara noastră și-a înaintat înscrierea.

**Antrenamentele echipelor angrenate în competiții oficiale internaționale vor fi urmărite îndeaproape de antrenori federali, desemnați de federație:** Gh. Ola **la U.T.A.,** N. Petrescu **la Steaua,** A. Niculescu **la Dinamo București,** C. Braun **la „U" Craiova** și D. Schileru **la F.C. Argeș Pitești.**

## REUȘITA CONSFĂTUIRE A ARBITRILOR

**Sîmbătă și duminică, la centrul „23 August" din Capitală, în aceeași sală în care săptămîna trecută s-au întrunit și au discutat antrenorii, a avut loc de data asta consfătuirea tehnică a arbitrilor divizionari de fotbal.**

**Față de edițiile trecute ale consfătuirii, cea recent încheiată a fost mult mai bogată în conținut. Nici nu e de mirare pentru că, pe lîngă obișnuita analiză a arbitrajelor (prezentată de data asta de tov.** Vladimir Grosu, **membru al Colegiului central de arbitri), cu scoaterea în relief atît a reușitelor, cît și a principalelor greșeli săvîrșite în retur în aplicarea regulamentului, s-au prezentat o serie de alte teme foarte interesante ca și două filme avînd ca subiecte chestiuni mult controversate la ora actuală pe scară internațională: „tackling"-ul (atacul prin alunecare și „regula celor patru pași ai portarului" — prezentate de G. N. Gherghe, președintele Colegiului central al arbitrilor. Toate la un loc au făcut ca din recenta consfătuire „cavalerii fluierului" prezenți ca și președinții colegiilor județene de arbitri să plece — într-adevăr — cu tolba plină.**

**Să amintim, în sprijinul afirmației noastre, și celelalte teme prezentate, de pildă aceea interesantă „lecție medicală" ținută de dr.** Dumitru Tomescu, **președintele Comisiei medicale a F.R. Fotbal, de un real folos în activitatea arbitrilor. Sau cele două referate expuse în a doua zi a consfătuirii:** „Ce așteaptă antrenorii de la arbitri", **ținut de antrenorul emerit** Coloman Braun-Bogdan **și** „Aspecte tehnice culese de la campionatul mondial de fotbal" **dezvoltat de** Andrei Rădulescu, **arbitrul român prezent la C.M. din Mexic. Discuțiile purtate — unele exprimînd chiar puncte de vedere diferite, ceea ce n-a fost deloc rău pentru lămurirea problemelor — au fost mult mai animate ca altă dată, dovedind interesul prezentat de lucrările acestei consfătuiri. Iar referatul prezentat de antrenorul** C. Braun-Bogdan, **a sugerat — în ideea că și mai multe lucruri s-ar putea lămuri — organizarea unei consfătuiri comune a antrenorilor și arbitrilor. Ce utilă ar fi.**

## VIOREL MATEIANU ÎN LUPTĂ CU KILOGRAMELE

L-am întîlnit pe **Viorel Mateianu** în holul aerogării Otopeni cu puțin timp înainte de a se îmbarca la bordul unui avion al companiei Interflug cu destinația Berlin.

**— Cînd ne mai revedem?**

— Prea curînd, nu! Trebuie să fiu prezent la primele antrenamente ale echipei la care voi activa în sezonul următor, **Wansee** din campionatul Berlinului Occidental. Campionatul bate la ușă...

**— Cum ai apreciat prima întîlnire cu viitorii tăi colegi?**

— Chiar din primele momente, jucătorii s-au arătat extrem de prietenoși, ceea ce mă face să cred că mă voi acomoda într-un timp foarte scurt. Principala mea preocupare este să mă pregătesc cît se poate de serios prin antrenamente zilnice. Cel mai important obiectiv este să mai scad în greutate. Cele cîteva kilograme în plus sînt pentru mine un balast. De altfel, soția mea, va avea grijă ca regimul alimentar să fie alcătuit în așa fel încît într-un timp record să ajung la 71 de kilograme, greutatea mea ideală, care mi-a permis în întreaga mea activitate să dobîndesc cea mai bună formă sportivă.

## GRAMA VREA SĂ JOACE LA DINAMO BUCUREȘTI

Acum doi ani, cînd juca în Divizia C la Ș.N. Oltenița, *Jean GRAMA* nu bănuia că va avea ocazia să traverseze toate treptele divizionare. Transferat la Progresul, unde a debutat în Divizia A, s-a întîlnit un an mai tîrziu și cu „aerul tare" al meciurilor din „B". L-am întîlnit acum cîteva zile în Capitală. Și cum colegii lui se pregătesc cu asiduitate (fără *Neacșu* și *Pavlovici*, care au primit dezlegarea) din curiozitate am căutat să aflăm care este motivul absenței sale de la antrenamente. *„Am solicitat clubului Progresul dezlegarea, dar bineînțeles că n-am primit-o. Intențiile mele de viitor se îndreaptă către clubul Dinamo București. Sper să găsesc pînă la urmă înțelegere din partea clubului pe care l-am servit cu pasiune. Altfel nu am de ales decît o singură cale: carantina".*

**Imagine din timpul unui antrenament al jucătorilor de la Progresul.**

**Foto: V. BAGEAC**

## JUCĂTORII NOȘTRI AU FĂCUT O BUNĂ IMPRESIE ÎN BERLINUL OCCIDENTAL

*Trei jucători români urmează să activeze în viitorul sezon la două cluburi din Berlinul Occidental. Este vorba de dinamovistul V. GHERGHELI, care a semnat pentru Hertha B.S.C., de V. MATEIANU (Progresul) și D. IVAN (F. C. Argeș) solicitați de echipa Wansee. Cei trei jucători au și susținut jocuri de probă, amicale, lăsînd o impresie bună. În această privință este suficient să reproducem titlurile cronicilor apărute în revista* „Kicker Sport Magazin": „Ghergheli und Rumor imponierten" *(Ghergheli și Rumor s-au impus) și* „Gute Rumänien" *(Românii buni) cu referire la Mateianu și Ivan. În text, cronicarii arată că* Ghergheli *a dat deplină satisfacție și că* Ivan *și* Mateianu *constituie o întărire a echipei* Wansee.

## UN ANTRENOR INTRANSIGENT

După un campionat fără glorie, echipierii Politehnicii Iași s-au decis să... părăsească corabia! Se zice că zece jucători au cerut transferul și în fața acestei amenințări de dezintegrare, noul antrenor, **Vintilă Mărdărescu,** a dictat cuvîntul de ordine: cu excepția lui **Constantinescu,** pentru care există un înlocuitor, nu pleacă nici un fotbalist! La sediul federației, recent, jucătorul **Contardo** încerca să înduplece intransigența noului antrenor. **„Nu pleci nicăieri, Contardo — a** fost răspunsul. **Vreau să fac din tine un bun mijlocaș de acoperire. Calitățile pe care le ai îți dau dreptul la un loc permanent în echipă. Dacă mă înșel cu, atunci îți voi recunoaște dreptul să pleci unde vrei. Întoarce-te la Iași și anunță că luni, 3 august, voi sosi și eu. Toată lumea să se pregătească, pentru că în ziua de 4 vom deschide campania de pregătire. Va fi dură. Contardo!**

**— „Îmi închipui",** a mormăit **Contardo** cu subînțeles

6 OCTOMBRIE

# START ÎN PRELIMINARIILE CAMPIONATULUI EUROPEI

La 6 octombrie se va da startul în a doua ediție a campionatului Europei. Meciul inaugural al preliminariilor : cel dintre echipele de tineret ale *Norvegiei* și *Ungariei*. El va deschide seria celor 144 de întîlniri, cîte prevede turul preliminar : 96 între reprezentativele A și 48 între cele de tineret (cum se știe, din toamnă se organizează și competiția pentru aceste echipe).

Marea majoritate a partidelor au fost programate și datele lor le publicăm mai jos. Nu au fost stabilite încă zilele pentru jocurile *Cehoslovacia A — Țara Galilor A, Țara Galilor A — Cehoslovacia A, Grecia A — Anglia A* și *U.R.S.S. — Spania (A și tineret)*. De asemenea, sînt cîteva partide (notate cu *) ale căror date nu au fost confirmate.

Iată programul jocurilor, care vor lua sfîrșit la 12 decembrie 1971 :

| | | |
|---|---|---|
| 6.X.1970, | Gr. II | : Norvegia — Ungaria (T) |
| 7.X.1970, | Gr. I | : **Cehoslovacia — Finlanda (A)** |
| | Gr. I | : **Finlanda — Cehoslovacia (T)** |
| | Gr. II | : Norvegia — Ungaria (A) |
| 10.X.1970, | Gr. VII | : Olanda — Iugoslavia (T) |
| 11.X.1970, | Gr. I | : ROMÂNIA — FINLANDA (A) |
| | Gr. I | : FINLANDA — ROMÂNIA (T) |
| 11.X.1970, | Gr. III | : Malta — Grecia (A) |
| | Gr. VII | : Olanda — Iugoslavia (A) |
| 14.X.1970, | Gr. V | : Danemarca — Portugalia (A—T) |
| | Gr. VI | : Irlanda — Suedia (A) |
| | Gr. VII | : Luxemburg — Iugoslavia (A) |
| | Gr. VIII | : Polonia — Albania (A) |
| | Gr. VIII | : Albania — Polonia (T) |
| 16.X.1970, | Gr. VIII | : R.F.G. — Turcia (T)* |
| 17.X.1970, | Gr. VIII | : R.F.G. — Turcia (A) |
| 28.X.1970, | Gr. VI | : Suedia — Irlanda (A) |
| 31.X.1970, | Gr. VI | : Austria — Italia (A) |
| 1.XI.1970, | Gr. VI | : Italia — Austria (T) |
| 10.XI.1970, | Gr. VII | : R.D.G. — Olanda (T) |
| 11.XI.1970, | Gr. I | : ȚARA GALILOR — ROMÂNIA (A)* |
| | Gr. II | : Franța — Norvegia (A) |
| | Gr. IV | : Spania — Irlanda de N. (A) |
| | Gr. V | : Scoția — Danemarca (A) |
| | Gr. VII | : R.D.G. — Olanda (A) |
| 12.XI.1970, | Gr. II | : Franța — Norvegia (T) |
| 15.XI.1970, | Gr. II | : Bulgaria — Norvegia (A—T) |
| | Gr. IV | : Cipru — U.R.S.S. (A) |
| | Gr. VII | : Luxemburg — R.D.G. (A) |
| 25.XI.1970, | Gr. V | : Belgia — Danemarca (A) |
| 8.XII.1970, | Gr. VI | : Italia — Irlanda (A) |
| 13.XII.1970, | Gr. VIII | : Turcia — Albania (A) |
| | Gr. VIII | : Albania — Turcia (T) |
| 16.XII.1970, | Gr. III | : Grecia — Elveția (A—T) |
| 20.XII.1970, | Gr. III | : Malta — Elveția (A) |
| 3.II.1971, | Gr. III | : Malta — Anglia (A) |
| | Gr. IV | : Cipru — Irlanda de N. (A) |
| | Gr. V | : Belgia — Scoția (A) |
| 16.II.1971, | Gr. VIII | : Albania — R.F.G. (T) |
| 17.II.1971, | Gr. V | : Belgia — Portugalia (A) |
| | Gr. VIII | : Albania — R.F.G. (A) |
| 24.II.1971, | Gr. VII | : Olanda — Luxemburg (A) (sau la 3.III.) |
| 3.IV.1971, | Gr. VII | : Iugoslavia — Olanda (T) |
| 4.IV.1971, | Gr. VII | : Iugoslavia — Olanda (A) |
| 21.IV.1971, | Gr. III | : Anglia — Grecia (A) |
| | Gr. III | : Elveția — Malta (A) |
| | Gr. IV | : Irlanda de Nord — Cipru (A) |
| | Gr. V | : Portugalia — Scoția (A) |
| 24.IV.1971, | Gr. II | : Ungaria — Franța (A) |
| | Gr. VII | : R.D.G. — Luxemburg (A) |
| | Gr. VIII | : Turcia — R.F.G. (T)* |
| 25.IV.1971, | Gr. II | : Franța — Ungaria (T) |
| | Gr. VIII | : Turcia — R.F.G. (A) |
| 8.V.1971, | Gr. VII | : R.D.G. — Iugoslavia (T) |
| 9.V.1971, | Gr. IV | : Cipru — Spania (A) |
| | Gr. VI | : Irlanda — Italia (A) |
| | Gr. VII | : R.D.G. — Iugoslavia (A) |
| 12.V.1971, | Gr. III | : Elveția — Grecia (A—T*) |
| | Gr. V | : Portugalia — Danemarca (A—T) |
| | Gr. VIII | : Albania — Polonia (A) |
| | Gr. VIII | : Polonia — Albania (T) |
| 16.V.1971, | Gr. I | : CEHOSLOVACIA — ROMÂNIA (A) |
| | Gr. I | : ROMÂNIA — CEHOSLOVACIA (T) |
| 19.V.1971, | Gr. II | : Ungaria — Bulgaria (A—T) |
| 25.V.1971, | Gr. VI | : Suedia — Austria (T) |
| 26.V.1971, | Gr. I | : **Finlanda — Țara Galilor (A)** |
| | Gr. V | : Danemarca — Belgia (A) |
| | Gr. VI | : Suedia — Austria (T) |
| 30.V.1971, | Gr. VI | : Irlanda — Austria (A) |
| 8.V.1971, | Gr. II | : Norvegia — Bulgaria (T) |
| 9.VI.1971, | Gr. II | : Norvegia — Bulgaria (A) |
| | Gr. V | : Danemarca — Scoția (A) |
| | Gr. VI | : Suedia — Italia (A) |
| 10.VI.1971, | Gr. VI | : Italia — Suedia (T) |
| 11.VI.1971, | Gr. VIII | : R.F.G. — Albania (T) |
| 12.VI.1971, | Gr. VIII | : R.F.G. — Albania (A) |
| 16.VI.1971, | Gr. I | : **Finlanda — Cehoslovacia (A)** |
| | Gr. I | : **Cehoslovacia — Finlanda (T)** |
| 18.VI.1971, | Gr. III | : Grecia — Malta (A) |
| 7/9.VII.1971 | Gr. IV | : U.R.S.S. — Cipru (A) |
| 4.IX.1971, | Gr. VI | : Austria — Suedia (T) |
| 5.IX.1971, | Gr. VI | : Austria — Suedia (A) |
| 7.IX.1971, | Gr. II | : Norvegia — Franța (T) |
| 8.IX.1971, | Gr. II | : Norvegia — Franța (A) |
| 22.IX.1971, | Gr. I | : FINLANDA — ROMÂNIA (A) |
| | Gr. I | : ROMÂNIA — FINLANDA (T) |
| | Gr. IV | : U.R.S.S. — Irlanda de N. (A) |
| | Gr. VIII | : Polonia — Turcia (A) |
| | Gr. VIII | : Turcia — Polonia (T) |
| 25.IX.1971, | Gr. II | : Bulgaria — Ungaria (A—T) |
| 9.X.1971, | Gr. II | : Franța — Ungaria (A) |
| | Gr. VI | : Italia — Suedia (A) |
| | Gr. VII | : Olanda — R.D.G. (T) |
| | Gr. VIII | : Polonia — R.F.G. (T) |
| 10.X.1971, | Gr. II | : Ungaria — Franța (T) |
| | Gr. VI | : Suedia — Italia (T) |
| | Gr. VI | : Austria — Irlanda (A) |
| | Gr. VII | : Olanda — R.D.G. (A) |
| | Gr. VIII | : Polonia — R.F.G. (A) |
| 13.X.1971, | Gr. I | : **Țara Galilor — Finlanda (A)** |
| | Gr. III | : Elveția — Anglia (A) |
| | Gr. IV | : Irlanda de N. — U.R.S.S. (A) |
| | Gr. V | : Scoția — Portugalia (A) |
| 15.X.1971, | Gr. VII | : Iugoslavia — R.D.G. (T) |
| 16.X.1971, | Gr. VII | : Iugoslavia — R.D.G. (A) |
| 27.X.1971, | Gr. II | : Ungaria — Norvegia (A—T) |
| | Gr. IV | : Spania — U.R.S.S. (A) |
| | Gr. IV | : U.R.S.S. — Spania (T)* |
| | Gr. VII | : Iugoslavia — Luxemburg (A) |
| 10.XI.1971, | Gr. II | : Franța — Bulgaria (A) |
| | Gr. III | : Anglia — Elveția (A) |
| | Gr. IV | : Irlanda de Nord — Spania (A) |
| | Gr. V | : Scoția — Belgia (A) |
| 11.XI.1971, | | : Bulgaria — Franța (T) |
| 14.XI.1971, | Gr. I | : ROMÂNIA — CEHOSLOVACIA (A) |
| | Gr. I | : CEHOSLOVACIA — ROMÂNIA (T) |
| | Gr. VIII | : Albania — Turcia (A) |
| | Gr. VIII | : Turcia — Albania (T) |
| 16.XI.1971, | Gr. VIII | : R.F.G. — Polonia (T) |
| 17.XI.1971, | Gr. VII | : Luxemburg — Olanda (A) |
| | Gr. VIII | : R.F.G. — Polonia (A) |
| 21.XI.1971, | Gr. V | : Portugalia — Belgia (A) |
| 24.XI.1971, | Gr. I | : ROMÂNIA — ȚARA GALILOR (A)* |
| | Gr. IV | : Spania — Cipru (A) |
| 27.XI.1971, | Gr. VI | : Italia — Austria (A) |
| 28.XI.1971, | Gr. VI | : Austria — Italia (T) |
| 1.XII.1971, | Gr. III | : Anglia — Malta (A) |
| 5.XII.1971, | Gr. VIII | : Turcia — Polonia (A) |
| | Gr. VIII | : Polonia — Turcia (T) |
| 11.XII.1971, | Gr. II | : Bulgaria — Franța (A) |
| 12.XII.1971, | Gr. II | : Franța — Bulgaria (T) |

# EPILOG LA CONFLICTUL RIVERA — MANDELLI

**Apariția lui Fulvio Bernardini (în foto) în conflictul Mandelli — Rivera s-a arătat decisivă pentru succesul internaționalului italian.**

Un talisman de origină orientală — nu-mi aduc bine aminte dacă e de proveniență indiană sau din altă țară — înfățișează trei chipuri : unul cu ochii închiși, al doilea cu mîinile pe urechi, al treilea cu mîna la gură, semnificînd atitudinea nu vede, nu aude, nu vorbește. Este exact atitudinea pe care au avut-o un timp conducătorii fotbalului italian, față de puternica polemică născută după întoarcerea echipei naționale din **Mexic.**

Evenimentele au pornit cu bine cunoscutul caz **Rivera ;** unicul jucător italian care a cucerit **„Trofeul France Football"** a devenit eroul expediției, victima unor obscure manevre inițiate de președintele sectorului tehnic al federației, **Mandelli**, de mulți considerat marele responsabil al operațiunii **Mexic.** Efectiv, neutilizarea lui **Rivera** în repriza a doua a finalei contra prestigioșilor brazilieni a lăsat un gust amar reputatului internațional și, mai ales, milioanelor de spectatori care au urmărit partida. **„Se putea pierde și așa, cum s-a pierdut de altfel** — zice mulțimea — **dar cel puțin nu ar fi existat imputări. S-ar fi încercat totul. Dar așa... Și-apoi, comicul final de a-l introduce în ultimele șase minute !".**

Din aceste întîmplări, **Rivera** a apărut ca un triumfător, oriunde își făcea apariția. Și tot **Rivera**, dînd frîu liber nervilor săi și făcînd pe placul suporterilor, a făcut o serie de declarații violente care au depășit, fără discuție, codul de disciplină impus de Liga națională tuturor jucătorilor. Apoi, în aceste ultime zile a apărut în arenă și **Fulvio Bernardini**, o glorie a fotbalului italian din perioada **1930**, tehnician de un imens prestigiu, președintele Asociației antrenorilor. **„Nu înțeleg"** a spus Bernardini, **cum este posibil ca în țara noastră, unde există o școală de antrenori profesioniști, sectorul cel mai important, cel mai delicat, să fie încredințat unui diletant.** (aluzie netă la **Mandelli**). Reluînd integral punctul de vedere al lui **Bernardini**, **Nereo Rocco**, antrenorul lui **Milan**, a subliniat și el neglijarea tehnicienilor de profesie de către sectorul tehnic al federației.

Dar **Franchi**, președintele Federației, a procedat întocmai ca figurile citate la început. N-a văzut, n-a auzit, n-a vorbit. **„Nu citesc nici măcar ziarele în aceste zile"**, a declarat el. Ce crede ? Nimic ! Prin aceasta, cel mai important oficial italian a lăsat să se înțeleagă că totul va fi rezolvat de Biroul federal. Și agitata reuniune a Federației, ținută joia trecută, în elegantul sediu de pe via **Allegri** din **Roma**, se încheia cu ieșirea lui **Mandelli** din scenă... Victoria lui **Rivera** avea să-l scape de suspendarea pe cinci etape sugerată de comisia de disciplină, tocmai pentru că demisia președintelui sectorului tehnic dădea deplină dreptate lui Gianni.

Așa s-a terminat agitata întîmplare din viața echipei italiene. Și cînd te gîndești că un conflict de asemenea proporții s-a înregistrat în tabăra vicecampioanei lumii !... În timp ce atmosfera liniștii și a calmului s-a instalat acolo unde insuccesele mexicane n-ar fi trebuit să permită așa ceva. Dar încearcă să dezlegi legile fotbalului ! ? ! Vei înnebuni înainte de a înțelege ceva...

**CESARE TRENTINI**

## Carnet extern

## NU-S NUMAI TRANDAFIRI ÎN ȚARA CAMPIONILOR LUMII

*S-au terminat marile festivități, a rămas în urmă și fantasticul carnaval ; pe ici, pe colo, cîte o recepție a orașului natal pentru vreunul dintre cei care au triumfat în* Mexic, *mai aminteșe că* Brazilia *e campioana lumii, o campioană care va rămîne înscrisă pe tabloul de onoare cu litere mari și groase, fiindcă a devenit și proprietara definitivă a „Zeiței de aur". Încet-încet, opinia fotbalistică se întoarce la treburile interne.*

*Și sînt multe și nu tocmai roze problemele actuale !*

*Suferința cea mare, vitală, o reprezintă* starea precară *a finanțelor cluburilor. Și așa destul de debilitate de perioada lungă în care — forțate de pregătirile lotului unde se aflau cei mai reprezentativi jucători ai lor — cluburile de frunte au fost obligate la o îndelungată pauză... de încasări, visteriile acestora s-au aflat în fața unor situații aproape de neîncrezut. Reînnoirile contractelor cu „mexicanii" s-au arătat extrem de greu de efectuat ; pretențiile acestora s-au triplat față de intențiile arătate înainte de pornirea spre „El Mundial". Cele mai multe dintre cluburi, încercînd să uzeze de o tactică pe care acum o regretă, au amînat definitivările contractelor pînă după competiția supremă. Așa cum mărturisește președintele unui club „pățit", președintele lui* Botafogo, *forma și rezultatele naționalei nu prevesteau nimic bun pentru ea în Mexic ; și, în foarte probabila eventualitate că lotul reprezentativ revenea cu o performanță slabă, și pretențiile jucătorilor și antrenorilor lotului ar fi fost mai mici. De aceea* Botafogo *a amînat semnarea contractului cu* Zagalo *pentru ca acum, să fie obligat să pună pe contractul definitiv o sumă de trei ori mai mare de cît aceea ce care antrenorul naționalei o pretinsese înainte de a pleca spre* Mexic.

*Zguduiri financiare ca aceea suferită de* Botafogo *au înregistrat, cum spuneam, aproape toate marile cluburi care — cum remarcă foarte sugestiv* Alain Fontan, *corespondentul lui „France Football" la* Rio — *„prinse între gloria lor strălucitoare și casele de bani goale" trebuie să recurgă la fel și fel de expediente spre a supraviețui. Dezbătută pe larg de presă, situația cluburilor braziliene devine din ce în ce mai serioasă. Acum, se pune cu mai mare acuitate ca oricînd, problema infiltrării campionatului național. Formula unei asemenea competiții de amploare, înlocuind trunchiatele și limitatele întreceri actuale, ar fi capabilă să dea un impuls vital marilor cluburi și — prin organizarea unor campionate așa-zise de Divizia B pe state — să scoată la liman și cluburile de al doilea plan. Fapt este că asociația cluburilor din Brazilia a solicitat Confederației de sport și Ministerului Învățămîntului, care are și sportul în atribuțiile sale, o urgentă consfătuire dedicată situației financiare, mai precară ca niciodată.*

## DE ICI, DE COLO...

### FOTBALIȘTII DIN R.D. GERMANA LA LUCRU

Reprezentativa **R. D. Germane** și-a început activitatea de pregătire în vederea apropiatului sezon, în care va debuta în preliminariile campionatului european. Prima întîlnire a avut loc la 28 iulie la **Jena**, unde a înfruntat selecționata **Irakului** (5—0). Viitoarea partidă amicală o va susține la 6 septembrie la **Rostock** contra Poloniei, iar la 7 octombrie, la **Berlin**, va primi replica **Bulgariei**, tot într-un amical. La 11 și 15 noiembrie va intra în focul preliminariilor **C. E.** (cu **Olanda** la **Leipzig** și cu **Luxemburg** în deplasare).

Campionatul divizionar va începe la 22 august și se va încheia la 12 iulie 1971. Între 5 decembrie și 13 martie echipele vor avea vacanță.

### DATELE PENTRU CUPELE EUROPENE PÎNĂ ÎN 1973

U.E.F.A. a stabilit datele la care se vor disputa diferitele etape ale cupelor europene inter-cluburi, pentru 3 ediții :

| | 16-imi | 8-imi | 4-imi | Semifinale |
|---|---|---|---|---|
| 1970/71 ... | 16. IX | 21. X | 10. III | 14. IV |
| | 30. IX | 4. XI | 24. III | 28. IV |
| 1971/72 ... | 15. IX | 20. X | 8. III | 5. IV |
| | 29. IX | 3. XI | 22. III | 19. IV |
| 1972/73 ... | 13. IX | 25. X | 7. III | 11. IV |
| | 27. IX | 8. XI | 21. III | 25. IV |

Anunțarea din timp a acestor date ușurează lucrările de alcătuire a calendarelor interne ale federațiilor naționale.

### TURNEUL DE LA CANNES FĂRĂ JUNIORI ROMÂNI ?

În 1971 turneul internațional de juniori de la **Cannes** va ajunge la a XX-a ediție. Organizatorii vor să-i asigure un cadru sărbătoresc printr-o participare selectă. În acest scop ei au invitat patru echipe naționale, dintre care **Brazilia, Argentina** și **Franța** au acceptat să ia parte. Urmează să fie aleasă a patra între **Italia** și **Ungaria.** Din cele patru echipe de club, două au confirmat : **Feyenoord Rotterdam** și **A.S. Cannes.** De remarcat că la ultimele două ediții au participat și juniorii români, care au și cucerit ediția din 1969.

### FINALE DE CUPĂ ÎN... ÎNTÎRZIERE

● În ultimul act al Cupei U.R.S.S. se vor întîlni **Dinamo Minsk** și **Dinamo Tbilisi.** Finala va avea loc la 8 august, iar cîștigătoarea va avea dreptul să participe la ediția 1971/72 a **„Cupei cupelor".**

● Finala **„Cupei Bulgariei"** se va disputa la 25 august, înainte de începerea viitorului campionat (30 august). Patru zile mai tîrziu se va disputa și finala **„Cupei R.F.G."** (30 august). Învingătoarele acestor două finale vor lua parte în **„Cupa cupelor"** 1970/71.

### BILANȚUL „C.C.E." ÎN 1969/70

Vă prezentăm azi bilanțul ediției precedente a „Cupei campionilor europeni" :

| | I | II | III | IV |
|---|---|---|---|---|
| Preliminarii | 2 | 5 | 8.800 | 4.450 |
| Turul I | 32 | 139 | 1.012.500 | 31.650 |
| Turul II | 16 | 58 | 669.500 | 41.800 |
| Sferturi | 8 | 13 | 383.0000 | 47.000 |
| Semifinale | 4 | 6 | 314.000 | 78.500 |
| Finala | 1 | 3 | 60.000 | 60.000 |
| Total | 63 | 294 | 2.447.300 | 38.750 |

(I = numărul de meciuri ; II = numărul de goluri marcate ; III = numărul de spectatori ; IV = media de spectatori).

# extern MAGAZIN extern

## PELE ŞI GAZDELE SALE AERIENE

De cum a intrat în avionul societăţii braziliene **„VARIG"**, care a transportat echipa **Braziliei** din **Mexic** la **Rio de Janeiro, Pele** a fost luat în primire de echipaj şi obligat să pozeze împreună cu **„Cupa Jules Rimet"**, ceea ce — cu amabilitatea sa recunoscută — celebrul internaţional a făcut imediat.

## FOTBALISTELE AU JUCAT... BĂRBĂTEŞTE

Primul campionat mondial al „sexului slab", organizat recent în Italia şi încheiat cu victoria danezelor, a dat naştere la jocuri viu disputate, de parcă jucau fotbalişti nu fotbaliste. Imaginea alăturată dovedeşte cu cită ardoare şi-au apărat şansele reprezentantele fotbalului feminin (fază din partida **Danemarca — Italia**).

## SCORURI NEOBIŞNUITE ÎN CUPA „AMSUD"

Ediţia 1970 a „Cupei campionilor sud-americani" a fost cucerită — cum se ştie — din nou de **Estudiantes La Plata**, care la 26 august şi 9 septembrie va disputa cu **Feyenoord Rotterdam** „Cupa intercontinentală".

Anul acesta, competiţia (lipsită din nou de prezenţa echipelor braziliene) a fost de nivel mai scăzut, dat fiind dezechilibrul de forţe dintre participante. Aşa se şi explică de ce, poate pentru prima dată în istoria Cupei, s-au înregistrat scoruri de proporţii, ca 9—0 **(River Plata—Universitario Bolivia)** sau 11—2 **(Penarol—Valencia Caracas)**. De asemenea, unele partide n-au fost scutite de scene tipic sud-americane, cum s-a întîmplat la jocurile dintre două mari rivale, echipele argentiniene **Boca Juniors** şi **River Plata** (3—1 şi 2—1). Fotografia alăturată constituie o mărturie. Cordoane de poliţişti ţin sub supraveghere tribunele pentru a nu se amesteca în... dispută înflăcărată şi gata să „explodeze" a jucătorilor celor două formaţii. Pînă la urmă, însă, n-au reuşit....

## BERGMARK A DEMISIONAT PENTRU... 1974

In suita de demisii sau demiteri de selecţioneri cauzată de **„El Mundial"** s-a înregistrat şi plecarea lui **Ovar Bergmark**, cel care reuşise să realizeze un bun început cu echipa **Suediei** dar n-a justificat — în turneul final — speranţele puse în formaţie. Interesant este că **Bergmark** a demisionat din propriile iniţiativă, forul de specialitate din **Stockholm** declarînd că ar fi dorit ca el să rămînă mai departe în funcţie.

Motivele plecării directorului tehnic al naţionalei suedeze — explicat chiar de **Bergmark** — ţine însă mai mult de viitor decît de trecut. **„Am demisionat**, explică fostul internaţional — **pentru că dacă pentru campionatul 1970 am reuşit cît de cît să adun pe jucătorii aflaţi la cluburi peste hotare, pentru 1974 aşa ceva va fi imposibil.**

## RIO ÎN FRUNTEA FINALELOR...

Iată un clasament al numărului de spectatori înregistrat la finalele C.M.:

1950 : **Rio de Janeiro** — Brazilia — Uruguay 1—2 : 200000 spectatori
1970 : **Ciudad de Mexico** — Brazilia — Italia 4—1 : 112.000 spectatori
1966 : **Londra** — Anglia — R. F. a Germaniei 4—2 : 90.000 spectatori
1930 : **Montevideo** — Uruguay — Argentina 4—2 : 90.000 spectatori
1962 : **Santiago de Chile** — Brazilia — Cehoslovacia 3—1 : 60 000 spectatori
1958 : **Stockholm** — Brazilia — Suedia 5—2 : 50000 spectatori
1954 : **Berna** — R. F. a Germaniei — Ungaria 3—2 : 45.000 spectatori
1938 : **Paris** — Italia — Ungaria 4—2 : 45 000 spectatori
1934 : **Roma** — Italia — Cehoslovacia 2—1 : 450000 spectatori.

## CUPA CELOR... ŞAPTE MĂRI

**Aţi ştiut că şi marinarii au o competiţie mondială ? E drept, nu-i vorba de un campionat mondial, ci de o întrecere amicală denumită „Cupa celor şapte mări", trofeul cu care este dotată fiind oferit de F.I.F.A.!**

**La ultima ediţie a acestei competiţii au participat... 1 187 de echipe de marinari, reprezentînd echipaje de vase sub diverse pavilioane (339 sub pavilion norvegian, 165 vest-german, 119 suedez, 69 englez, 64 danez, 45 olandez, 43 finlandez şi 143 sub alte pavilioane). Pe primul loc s-a clasat vasul „Argo" (Liberia), pe locul secund vasul „Thermopile" (Norvegia), iar pe locul trei „Prinţul Hamlet" (Suedia).**

## RECORDURI EUROPENE

Săptămînile dintre sezoanele fotbalistice sînt utilizate — în rubricile de specialitate — pentru retrospective, cifre, curiozităţi, etc. Una dintre rubricile foarte active în acest domeniu este şi aceea a ziarului **„Daily Miror"**. Printre unele interesante date statistice ale fotbalului european, ziarul englez publică şi un record al asistenţelor de pe cel mai mare stadion al continentului nostru, **Hampden Park** din **Glasgow**; în fapt, recorduri europene... Iată aceste recorduri, pe categorii de meciuri (partide inter-cluburi, partide internaţionale inter-reprezentative, partide internaţionale inter-cluburi) :

**Meciuri inter-cluburi :** 146 433 spectatori la finala **„Cupei Scoţiei"** din anul acesta, **Celtic-Aberdeen.**

**Meciuri inter-ţări :** 149 574 spectatori la partida **Scoţia-Anglia**, din campionatul inter-britanic, desfăşurat tot anul acesta.

**Meciuri internaţionale inter-cluburi :** 127 621 spectatori la finala **„Cupei campionilor europeni"** 1960, **Real Madrid-Eintracht Frankfurt 7—3.**

## BANKS PLEDEAZĂ PENTRU RAMSEY

În coloanele revistei **„News of the World", Gordon Banks** — portarul echipei **Angliei** — îşi publică impresiile din C. M. din Mexic. În unul dintre ultimele sale articole, internaţionalul englez abordează problema tacticii utilizate de **Ramsey** şi apără cu toată forţa şi căldura pe selecţionerul său : **„Atacurile contra lui Ramsey, erau, socotesc eu, inevitabile. El n-a ascuns niciodată că mai important este să cîştige nu să-şi facă prieteni. Cele mai frecvente imputări sînt acestea : de ce a folosit atît de puţini jucători în atac ? De ce a rămas, chiar şi în condiţiile altitudinii mexicane, la ideea tactică „europeană" ? Răspunsul se află în rezultatele obţinute de echipa Angliei, de la victoria din 1966 şi pînă acum. În patru ani ea a jucat 35 de meciuri şi a pierdut patru ! Arătaţi-mi un director tehnic care ar fi schimbat tactica după această cascadă de rezultate ! Ar fi fost tratat drept nebun.**

**A cere Angliei să joace după sistemul brazilian este ca şi cum ar fi opus pe Joe Frazier (campionul olimpic din 1964) lui Cassius Clay. El nu ar fi fost copt, în acel moment, pentru aşa ceva, ar fi reprezentat o pradă extrem de uşoară pentru experimentatul Clay".**

Un original concurs de frumuseţe a avut loc în **Anglia**. Fiecare club al suporterilor a prezentat cîte o concurentă, care de care mai atrăgătoare, pentru alegerea lui **„Miss Fotbal"**. Victoria a revenit reprezentantei clubului **Tottenham**, pe care v-o prezentăm la cîteva clipe după „încoronare".

- Un organizator vest-german intenţionează să pună pe picioare în oraşul **Augsburg** un meci **R.F. a Germaniei—Braziliia**, adică „finala care n-a avut loc". Federaţia apreciază că ea însăşi poate organiza acest meci în primăvara anului viitor, nemaifiind nevoie de un intermediar, dar deocamdată se pune problema calendarului competiţional al echipei reprezentative care şi aşa este destul de încărcat.
- Incidentele grave petrecute la sfîrşitul meciului Italia—Mexic din semifinala C.M. feminin au avut ca origine un motiv cît se poate de banal : însuşirea mingii cu care s-a jucat. Notăm că antrenorul gazdelor a avut o intervenţie salutară, împiedicînd pe o mexicană să-şi lovească o adversară cu o sticlă în cap !
- După cîţiva ani de activitate la actuala campioană a **Belgiei, Standard Liège**, internaţionalul **Galici** va cpta din sezonul viitor pentru cunoscuta echipă franceză Reims.
- **Juventus, Internazionale, Fiorentina** şi **Torino** vor reprezenta **Italia** la viitoarea ediţie a **„Cupei europene a tîrgurilor"**. Amintim că tragerea la sorţi a primelor meciuri a acestei competiţii va vea loc la 5 august a. c. la **Luxemburg.**
- **F. C. Cruzeiro Belo Horizonte**, clubul lui **Tostao, Piazza** şi **Fontana**, a acceptat oferta de a efectua un turneu în **Europa** în cursul acestui an, urmînd să susţină cîte două meciuri în **Anglia, Portugalia, R. F. a Germaniei** şi, probabil, **Italia.**
- Jocurile mondiale universitare — **Universiada** — din acest an care se vor desfăşura la **Torino** vor avea o „uvertură" deosebit de interesantă : un meci de fotbal între echipele campioane ale **Italiei** şi **Portugaliei, Cagliari**, şi, respectiv, **Sporting Lisabona.**

## „A FOST PENALTI !"

In cursul semifinalei Italia — R. F. a Germaniei, **Uwe Seeler** a fost faultat în careu, dar arbitrul **Artur Yamasaki (Mexic)** nu a acordat lovitură de la 11 m, ci a lăsat jocul să continue, în ciuda protestelor vest-germanilor **Uwe Seeler** — „victima" — şi **Beckenbauer** — „avocatul", cum se vede în această fotografie.

**Recent,** revista vest-germană **„Kicker-Sport Magazin"** a reprodus o declaraţie a arbitrului **Yamasaki**, publicată de ziarul mexican **„Novedades"**. In această declaraţie, **Yamasaki recunoaşte că „a fost 11 m", dar nu spune de ce nu l-a acordat. Aşa că... mai bine nu mai recunoştea. Tot nu-i de nici un folos.** Poate doar ca să-i consoleze întrucîtva pe fotbaliştii vest-germani...

## DIDI NU SE MAI ÎNTOARCE ÎN PERU

Pentru **Didi**, fostul internaţional brazilian, **„capitolul Peru"** s-a încheiat. El a renunţat să se mai ocupe de echipa peruviană. De altfel, nici nu s-a mai întors în această ţară, după terminarea turneului final din **Mexic.** Îşi va respecta, însă, obligaţia care-i revine, aceea de a întocmi un raport asupra participării şi comportării echipei peruviene în **Mexic.** Federaţia peruviană îi va achita pînă la ultimul ban drepturile care i se cuvin (prime) după C. M.

Proiectele lui **Didi**, pe care-l vedeţi în această fotografie împreună cu fiica sa, în vacanţă : **„Am primit oferte din Europa. Poate mă voi stabili în Portugalia sau Spania"** — a declarat el ziariştilor.

# CUVINTE ÎNCRUCIŞATE

## VACANŢA... FOTBALISTICĂ

**ORIZONTAL:** 1) Roman de Vlahuţă — Cîntăreaţă de muzică uşoară — Şantier naval. 2) Primul om — Papuc (pl). 3) Personaj din „Judeţ al sărmanilor", de Sadoveanu — Dor (reg.). 4) Russo sau Donici — Cetacee din America de Sud. 5) Dînşii — Cîntec de leagăn — Papagal. 6) Animal fabulos — Fiertură. 7) A vărui — Laminate — În cursă ! 8) Tineri, în prima parte a... vieţii ! — Cu gîtul lung. 9) Vultur — Fruntaş — Corăbier legendar. 10) Eroul romanului „Enigma Otiliei" — Indian. 11) Nu acolo — Autorul „Ţiganiadei". 12) Recent — Scriitor român — Alexandru cel Mic !

**VERTICAL:** 1) Eroul din „Desculţ" — Domn al Moldovei. 2) ... -Kaleh — Pictor român — Eu (pop). 3) Vedetă italiană — Autorul „Rinocerilor". 4) Ornamente arhitecturale — Mă mir ! 5) Echipe — Un fel de dulceaţă. 6) Dau asalturi — Localitate în Franţa. 7) Eroul lui Nicolae Filimon — A aerisi — Dînsul. 8) Localitate în India — Prenume masculin. 9) Alee ! — Poet român — Nene. 10) Revoluţionar ardelean — Eroina piesei „Năpasta". 11) Domn al Moldovei — Personaj din „Apus de soare". 12) Scandalagiu — Afluent al Mureşului (art.).

Dicţionar : **INIA, ADE, ERU.**

**Serghei COLOŞENCO**

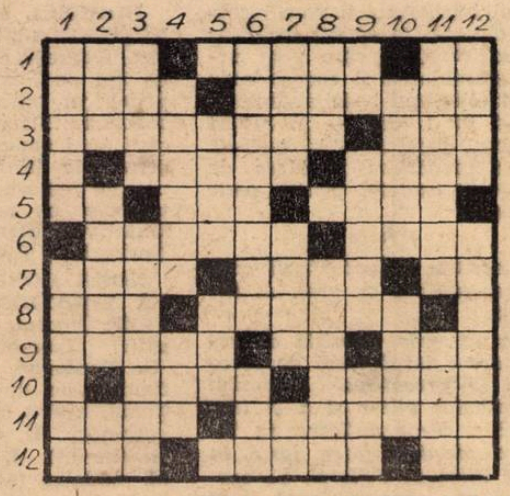

### DEZLEGAREA CAREULUI DIN NR. 218

**Orizontal** 1) Manga — Balonat. 2) Grea — Răducanu. 3) Torres — Bălan. 4) Da — Rivera — Tsa. 5) O — Rivelino — Tr. 6) Bienal — Astea. 7) Ranc — Le — Ko — Şt. 8) Is — Huidui — Ci. 9) Nitam — Ul — Di — T. 10) No — IV — Europa. 11) P. — Şalamanov — T. 12) Estradă — Inimă. 13) Leao — Inro — Car. 14) Economu — Neagu.

BOBBY CHARLTON LA ORA MĂRTURISIRILOR

# „NE-A FOST TARE TEAMĂ DE MECIUL CU ROMÂNIA..."

Reintors din **Australia**, unde și-a petrecut vacanța, **Bobby Charlton** a început la B.B.C. o suită de prezentări ale Campionatului mondial. Emisiunile radiofonice ale popularului jucător englez se limitează la aspectele pur fotbalistice ale întrecerii disputată în iunie în **Mexic, Bobby Charlton** apreciază că ediția 1970 a competiției supreme a reprezentat o reușită sub aspectul sportivității și al spiritului jocului. Internaționalul englez rezumă la trei puncte marile aspecte pozitive ale campionatului :

1. **„El Mundial"** a beneficiat de contribuția jucătorilor din toate echipele care — în pofida mizei extraordinar de mari a fiecărui meci — au înțeles să lupte numai în limitele deplinei sportivități.

2. **„El Mundial"** a beneficiat de elementul cel mai atractiv al fotbalului — marile răsturnări de scor.

3. **„El Mundial"** a beneficiat de o împrejurare cu totul deosebită — verva jucătorilor din liniile mediane — fapt care a asigurat multor întîlniri o valoare tehnică foarte ridicată.

Mai departe, cel mai vechi titular al selecționatei **Angliei** trece în revistă partidele susținute de echipa sa, dezvăluind stările de spirit care îl stăpîneau, pe el și coechipierii lui, înaintea acestor jocuri. Pasajul dedicat întîlnirii cu echipa **României** cuprinde, printre altele, următoarele aprecieri :

„Egalitățile, de la **București** și **Wembley**, strecuraseră în inima noastră destulă teamă pentru jocul cu echipa **României**. În fapt ne-am dat seama că fotbalul nostru nu-i deloc incomod pentru români. Invers, aș putea spune că nouă nu ne convine deloc stilul jucătorilor danubieni. De ce? Pentru că ei știu să se împartă foarte bine la mijlocul terenului iar apărarea se strînge foarte repede și sigur pe centru, adică pe acele porțiuni unde noi ne concentrăm forța de atac, știut fiind că așezarea echipei **Angliei** a rămas 1—4—4—2, deci cu două vîrfuri acționînd pe centrul apărării adverse. Ne-a fost tare teamă de meci și aveam să constat că și jucătorilor români le era destulă teamă de partida cu noi. Emoțiile noastre nu s-au arătat

false. Am avut multă bătaie de cap pînă să obținem firavul gol al lui Hurst! După aceea, drept să spun, eram tare bucuroși cu cît minutele treceau... Românii au încercat ceva spre a egala, dar centrul lor atacant, care mi-a plăcut foarte mult pe Wembley, era prea singur și nici nu mai juca din toată inima. Așa că n-am avut clipele foarte grele pe care le așteptam după ce am deschis scorul. După părerea mea echipa României, încercînd s-o compar cu alte selecționate europene, se află la potențialul de joc al selecționatelor Belgiei, Suediei, cu un plus de regularitate în comportare. Dacă ar găsi un om la fel de rapid și de inventiv lîngă Dumitrache, ca să atace mai viguros, alta ar fi fața jocului său."

# ACTUALITĂȚI

### UN PARTENER IUGOSLAV PENTRU U.T.A.

În cadrul pregătirilor pentru campionat și, mai ales, pentru a doua participare a sa la Cupa campionilor europeni, U.T.A. și-a programat o serie de jocuri de verificare, cu echipe indigene sau de peste hotare. Printre acestea din urmă, una urmează să fie **Crvenka** din orașul cu același nume, din Iugoslavia. Crvenka — recent promovată în prima ligă — s-a oferit pentru două jocuri, la 16 și 18 august, în prima zi urmînd să se întîlnească cu U.T.A. la Arad. Tratativele sînt în curs, pentru stabilirea condițiilor financiare.

### TEHNICIENI ROMÂNI LA SIMPOZIOANE INTERNAȚIONALE

Am anunțat la timp că U.E.F.A. va organiza în luna octombrie o reuniune a antrenorilor federali din Europa pentru un schimb de opinii asupra ultimului campionat mondial și că la acest simpozion este invitat și **prof. A. Niculescu.** Federația noastră a aprobat în principiu participarea sa, singura rezervă fiind ca la data reuniunii să nu fie programată vreo acțiune a lotului reprezentativ.

De asemenea, un arbitru român — Vl. Grosu — va lua parte la un seminar internațional organizat de federația iugoslavă la centrul sportiv de la Košutnjak, între 7 și 9 august. La acest seminar, pe lîngă unele controale efectuate asupra aptitudinilor fizice ale arbitrilor, vor fi dezbătute o serie de probleme de arbitraj : **obstrucția** — din punct de vedere teoretic și practic, **noutăți în regulile de joc și demonstrații cu privire la executarea loviturilor de la 11 m ; psihologia în sport, impresii asupra ultimului campionat mondial** din Mexic etc. Vor fi prezentate filme didactice urmate de discuții asupra lor. Printre referenți figurează **prof. dr. M. Andrejevici, J. D. Horvat, Leo Lemesici, Vasa Stefanovici** etc.

### O ECHIPĂ ROMÂNEASCĂ SOLICITATĂ ÎN SPANIA

Zilele acestea s-a primit o invitație din Spania, de la **Sevilla,** la un turneu organizat la începutul lunii septembrie. Este invitată o echipă din prima divizie. Cum însă, la data propusă este programată la noi etapa în campionatul național, invitația nu poate fi acceptată. S-a făcut o contrapropunere pentru o dată înainte de 30 august.

### DINAMO BUCUREȘTI ÎN ITALIA

Pentru sezonul de toamnă echipa **Dinamo București** a primit o invitație din Italia, mai precis din partea clubului **Bologna,** cu care are vechi și strînse relații. Turneul urmează să cuprindă cîteva jocuri la **Bologna** și **Verona.**

# AU FOST STABILITE ORAȘELE-GAZDĂ ALE TURNEULUI U. E. F. A. 1971

*Cu doi ani în urmă,* U.E.F.A. *a făcut cunoscut forului cehoslovac de fotbal că i-a atribuit definitiv dreptul de a organiza* Turneul U.E.F.A. *din anul 1971 —* „Cupa Ebbe Schwartz" *— an în care fotbalul cehoslovac sărbătorește jubileul de 70 de ani. La începutul anului 1970 a fost alcătuit comitetul de organizare al turneului U.E.F.A., avîndu-l ca președinte pe membrul comisiei de disciplină* U.E.F.A. ing. Vladimir Petr, *care în momentul de față ocupă funcția de președinte al Federației de fotbal din* Slovacia.

*În cursul anului 1969 au fost făcute investigații într-o serie de localități pentru a se vedea dacă ele pot face față organizării jocurilor și celorlalte sarcini legate de această acțiune. În sfîrșit, la 22 decembrie 1969, Federația cehoslovacă de fotbal a aprobat propunerea ca meciurile să se desfășoare în patru grupe, a ales localitățile în care se vor disputa jocurile din grupe, orașului Praga revenindu-i cinstea de a organiza jocurile din cadrul turneului final.*

SISTEMUL DE ORGANIZARE AL TURNEULUI

*Dintre cele 50 de localități care au cerut dreptul de organizare a jocurilor, comitetul de organizare a ales pe cele care au prezentat condiții optime. Iată orașele unde vor avea loc jocurile :*

Grupa I—PLZEN

*Jocurile se vor desfășura în localitățile : Plzen (1), Karlovy Vary (2), Sokolov (2), Domazlice (1).*

Grupa a II-a — HRADEC KRALOVE

*Jocurile se vor desfășura în localitățile : Hradec Kralove (1), Pardubice (1), Dvur Kralove (1), Jablonec (1), Nove Mesto na Morave (1), Vysoke Myto (1).*

Grupa a III-a — GOTTWALDOV

*Meciurile se vor desfășura în localitățile : Gottwoldov (1), Brno (1), Ostrava (1), Povazska Bistrica (1), Veseli nad Moravou (1), Vsetin (1).*

Grupa a IV — KOSICE —

*Meciurile se vor desfășura în localitățile : Kosice (1), Michalovce (1), Presov (1), Bardejov (1), Poprad (1), Spišska Nova Ves (1).*

*Cifrele din paranteză indică numărul de meciuri din fiecare localitate.*

*Semifinalele se vor desfășura la Praga, la fel ca și finala.*

*În primăvara acestui an, doi membri ai* U.E.F.A.-ei *și anume* prof. dr. Karl Zimmermann — *președintele comisiei pentru tineret și secretarul general* U.E.F.A. Hans Bangerter — *au vizitat două dintre orașele care vor găzdui grupele și anume* Plzen *și* Gottwaldov, *exprimîndu-și satisfacția față de cele constatate.*

*Organizatorii vor depune toate eforturile pentru ca turneul U.E.F.A. din anul 1971, an în care fotbalul cehoslovac serbează jubileul de 70 de ani, să fie la înălțime din toate punctele de vedere.*

**JAN HAJEK**

PRAGA, 3 august

# CORESPONDENȚII NOȘTRI TRANSMIT

**PELE DAT ÎN JUDECATĂ.** De curînd a început un interesant proces al cărui... inculpat este **Pele.** Celebrul jucător brazilian a semnat un contract cu firma britanică **„Stylo"** pentru a purta, în timpul C.M. din **Mexic,** ghete produse de această firmă ; dar, între timp, **Pele** s-a răzgîndit și a utilizat ghetele **„Puma",** deși era legat contractual de firma **„Stylo".** Să vedem ce va hotărî tribunalul din Hamburg, acolo unde a fost depusă reclamația contra lui **Pele.**

**GRAV CONFLICT ÎNTRE CONDUCERE ȘI JUCĂTORII LUI INTERNAZIONALE.** Deoarece conducerea a refuzat să le satisfacă o serie de doleanțe, jucătorii lui **Internazionale** nu s-au prezentat la reluarea antrenamentelor. În numele lor, **Mazzola** discută acum cu președintele **Fraizzoli** posibilitatea ajungerii la un acord. Antrenorul **Heriberto Herrera** se arată foarte îngrijorat de desfășurarea evenimentelor. **„În asemenea condiții,** declară antrenorul paraguayan, **nu pot garanta atingerea unei forme convenabile de către echipă, pînă la începerea campionatului".**

**COLUNA PE PUNCTUL DE A RENUNȚA LA CONTRACTUL CU LYON.** S-a anunțat cu mai mult timp în urmă trecerea celebrului internațional portughez **Coluna** la clubul francez **Lyon.** Dar transferarea sa era pe punctul de a nu se efectua. Iată de ce. Clubul francez l-a anunțat pe **Coluna** că trebuie să se prezinte mai întîi la un antrenament de probă. **Coluna a** răspuns că refuză să se prezinte la o asemenea verificare. **„Cred că performanțele mele vorbesc suficient"** a declarat el. Față de reacția jucătorului portughez, **Lyon** a renunțat la jocul de probă și a semnat contractul cu acesta.

**CUBILLA A DECLARAT RĂZBOI PRESEI.** Uruguayanul **Cubilla** a anunțat că refuză să mai dea vreun interviu presei pentru că aceasta... n-a apreciat cum se cuvine evoluția sa la C.M. din Mexic.

**RECORD DE JONGLERIE FOTBALISTICĂ.** Un junior austriac, **Walter Schön,** în vîrstă de 14 ani, a jonglat timp de 85 de minute cu balonul. El a atins mingea de 8 954 de ori.

**SUEDIA — RECORD EUROPEAN DE LEGITIMĂRI LA FOTBALUL FEMININ.** Federația de fotbal suedeză este prima care a înregistrat 10 000 de sportive legitimate, dintre toate federațiile europene.

**MARIO WIDMER**

ZURICH, 4 august.

# DIN TOAMNĂ — TREI REPREZENTATIVE DISTINCTE

*(Urmare din pag. a 3-a)*

*jucători în legătură cu selecționarea ?*

— Țin să precizez că atît comisia de selecție, cît și eu personal nu avem nimic cu nimeni, nu facem „cazuri personale". Întrecerea pentru ocuparea unui loc în echipa națională rămîne deschisă pentru toți jucătorii, inclusiv *Dobrin* și *Dan.* Fiecare deci, are această posibilitate. Rămîne ca fiecare să confirme prin pregătire și formă, pentru că — și aici mai fac o precizare — *în lot vor intra numai cei care se vor dovedi mai buni și mai în formă.* Acest principiu de selecție trebuie să fie limpede pentru toți. Orice jucător trebuie să știe că oricînd poate fi înlocuit de un altul mai bine pregătit și mai în formă. Nu există „senatori de drept".

— *În materie de joc, comisia de selecție și dv preconizați vreo schimbare ?*

— Ideea de joc de bază rămîne aceeași. Ne propunem însă, să-i aducem cîteva îmbunătățiri, impuse de experiența recentei participări la turneul final C.M. Intențiile noastre se îndreaptă în următoarele direcții : *mărirea capacității de efort a jucătorilor, dezvoltarea spiritului ofensiv și creșterea forței de atac și de finalizare, a eficacității, prin participarea unui număr sporit de jucători în acțiunile ofensive.* În acest scop, la selecționarea jucătorilor am avut în vedere să *alegem jucători mai explozivi, mai combativi pentru linia de atac, elemente eficace pentru linia a doua.*

Folosesc acest prilej pentru a pune la punct unele afirmații făcute în legătură cu un termen — *„temporizarea"*, atribuit mie. Nu-mi aparține, cu atît mai puțin cu cît nu corespunde vederilor mele ca principii de joc. Nu am urmărit și nu voi urmări încetinirea ritmului de joc la mijlocul terenului, ci numai și numai *pregătirea atentă și gîndită a acțiunilor ofensive sau refacerea în această parte a terenului a fazelor eșuate sau respinse, pentru a le declanșa cu mai mulți sorți de izbîndă.* Pentru cine a vrut să vadă, a fost clar că de aceeași manieră au acționat la C.M. și brazilienii și italienii, vest-germanii și uruguayenii, englezii și cehoslovacii.

Pe de altă parte, jucînd astfel noi *am vrut să evităm duelurile atacanților noștri — evident dezavantajați fizic — cu apărările adverse masive,* dure și, în schimb, *să valorificăm mai bine îndemînarea tehnică a jucătorilor noștri.*

— *Totuși, uneori jucătorii au manifestat tendințe spre un joc lateral sau înapoi cînd nu era necesar, cînd nu impunea faza de joc.*

— Este adevărat, s-au produs și asemenea cazuri cînd nu era vorba nici măcar de ruperea ritmului echipei adverse. Dar de ce trebuie presupus neapărat că asta le-a fost indicația dată ? Una este să cauți să păstrezi cît mai mult mingea și alta s-o pasezi fără rost de colo-colo, ceea ce nu intră deloc în concepția noastă despre joc.

— *O ultimă întrebare : ca metode de lucru, cum va proceda comisia de selecție ?*

— Vom urmări jucătorii selecționabili, pentru toate loturile, mai întîi la antrenamentele efectuate la cluburile lor, apoi în meciurile de campionat și internaționale, amicale sau oficiale, inter-cluburi. Apoi îi vom încerca și observa în cursul jocurilor de verificare, în care vom urmări asamblarea și consolidarea ideii tactice, pe baza sistemului 4—2—4, cu treceri — în raport cu cursul jocului — la 4—3—3. Repet : *pregătirea și ideea de joc vor fi aceleași pentru toate loturile.*

★

*Cu aceasta a luat sfîrșit convorbirea noastră cu prof. A. Niculescu.*

*Cum se vede, comisia de selecție are o largă sferă de preocupări în pregătirea sezonului internațional viitor și a și luat măsuri a căror aplicare va începe după dezbaterea lor în cadrul Biroului Federal. Să sperăm că vor avea eficiență și că acest lucru se va oglindi în activitatea loturilor reprezentative, în creșterea și consolidarea prestigiului fotbalului românesc pe plan internațional.*

# FOTBAL — MERIDIANE

**LOVITURI DE LA 11 m ÎN „CUPA AUSTRIEI".** Federația din Viena a decis să renunțe la criteriul tragerii la sorți în jocurile de Cupă și să recurgă, pentru departajarea echipelor care au terminat la egalitate, la executarea loviturilor de la 11 m.

**JUBILEUL FEDERAȚIEI ELVEȚIENE.** Anul acesta, în octombrie, federația își va sărbători 75 de ani de existență. Cu acest prilej va organiza o serie de meciuri internaționale, printre care unul amical cu **Italia** la 17 octombrie la Berna și un turneu de juniori, între 8 și 12 octombrie, cu participarea reprezentativelor **Danemarcei, Olandei, Norvegiei** și **Elveției.**

**NOUA CONDUCERE TEHNICĂ A NAȚIONALELOR FRANCEZE.** Recent, conducerea federației franceze a hotărît ca **G. Boulogne** să îndeplinească funcția de director tehnic național, ajutat fiind de alți patru antrenori : **H. Guérin** (echipa B și tineret), **J. Braun** (juniori), **M. Hidalgo** (școlari) și **G. Robert.** Noua conducere a hotărît ca înaintea fiecărui meci internațional să organizeze cîte un scurt cantonament (de 4—5 zile). În calendarul din toamnă sînt prevăzute jocurile : **Franța-Cehoslovacia** A, la 5. IX la Nisa și **Cehoslovacia-Franța** tineret la 6. IX ; **Austria-Franța** A la 7. X la Viena și **Franța-Austria** tineret la 6 X la Nancy ; **Franța-Norvegia** tineret (C.E.) la 10. XI la Alès și **Franța-Norvegia** A la 11. XI la Lyon (C. E.).

**NOUTĂȚI DIN CUPA BALCANICĂ INTERCLUBURI.** Dubla finală a ediției 1969/70 a suferit o amînare : primul joc va avea loc la 12 august la Stara Zagora (Bulgaria), returul la 26 august la Tirana. Finaliste sînt, după cum se știe, Beroe Stara Zagora (deținătoarea trofeului) și Partizan Tirana. De asemenea și jocul restanță Eskișehir-Egaleo Atena a fost amînat de la 23 august la 30 august a.c.

# PRONOSPORT

| | | |
|---|---|---|
| 1. | Ceahlăul — Chimia Suceava | 1 |
| 2. | Portul — Poli. Galați | x |
| 3. | Oțelul — Progresul Brăila | 1 |
| 4. | Flacăra — Metalul Buc. | 1 |
| 5. | Gaz metan — C.S.M. Sibiu | 1 |
| 6. | Poiana — Metrom | x |
| 7. | C.S.M. Reșița — Poli. Tim. | 1 |
| 8. | Metalurgistul — C.F.R. Tim. | 2 |
| 9. | Metalul Hd. — C.F.R. Arad | 1 |
| 10. | Chimia Rm. V. — Electroputere | x |
| 11. | Metalul Tîrg. — Progresul Buc. | 1 |
| 12. | Olimpia S.M. — Vagonul | 2 |
| 13. | Minerul — Olimpia Oradea | 1 |

Redacția și administrația : str. Vasile Conta nr. 16, București. Tiparul : I. P. Informația, str. Brezoianu 23—25, București.

BIBLIOTECA „ASTRA" SIBIU

PROLETARI DIN TOATE ȚĂRILE, UNIȚI-VĂ!

# FOTBAL

REVISTĂ SĂPTĂMÎNALĂ
ANUL V
220
MIERCURI
12 AUGUST 1970
12 PAGINI
2 LEI

ÎNCĂ 18 ZILE PÎNA LA ÎNCEPEREA DIVIZIEI A

## DINAMO BUCUREȘTI „ATACĂ" SEZONUL CONFIRMĂRILOR

**În fotografia alăturată, un aspect de la primul antrenament al echipei Dinamo București. Deși nu mai beneficiază de serviciile unor jucători cu reputație, ca Ghergheli și Pîrcălab, dinamoviștii sînt decișî — după insuccesul din campionatul trecut și din finala Cupei — să aibă în noul an competițional o comportare la înălțimea numelor pe care le au în lot, mai ales că îi așteaptă și participarea în competiția internațională „Cupa europeană a tîrgurilor".**

## DUMINICĂ, START ÎN DIVIZIA B!

Ce noutăți prezintă loturile celor 32 de echipe participante la competiția secundă a fotbalului nostru

*ÎN PAGINILE 6—7:*

**U. T. A., DINAMO BUCUREȘTI, STEAUA, FARUL ȘI „U" CRAIOVA, FAȚĂ-N FAȚĂ CU NOUL SEZON**

Pele face un clasament personal al echipelor participante la C. M.

## ROMÂNIA PE LOCUL 7!

**La startul campionatului interstrăzi al sectorului 8 s-au aliniat, în acest an, 12 echipe, împărțite în două serii. Cîștigătoarele seriilor, „Optimiștii" (str. Petre Ispirescu) și „Mondial" (bd. 1 Mai), și-au disputat finala, duminică, pe stadionul Giulești, victoria revenind primei echipe (în fotografia noastră).**

# AU PROMOVAT ÎN DIVIZIA C

## UNIREA ALBA IULIA

Iată că, după 23 de ani, oraşul Alba-Iulia va fi, din nou, reprezentat în Divizia C. Echipa „UNIREA" a reuşit promovarea în urma a două pasionante meciuri de baraj susţinute în compania Gloriei Arad. Izbînda este şi rezultatul muncii antrenorului **Gheorghe Tîrnoveanu**, precum şi sprijinului acordat echipei de **Viorel Berţa**, vicepreşedintele C.J.E.F.S. Alba. De altfel, toţi factorii direct răspunzători de destinele fotbalului din Alba-Iulia sînt hotărîţi să conlucreze şi pe viitor pentru ca echipei „Unirea" să i se creeze condiţii bune de pregătire.

Iată lotul noii divizionare C: **Frîncu, Vasiu, Tökes, Suciu, Strenţan, Crăciuneac, Filip, Crişan, Bimbea, Popa, Moldovan, Doba, Baksi, Sima, Mărgean.**

**PAVEL ŞODINCA**
corespondent

## I.T.A. PAŞCANI

După ce C.F.R. Paşcani a reuşit să treacă, în bune condiţiuni, prin „furcile caudine" ale barajului, revenind, după numai un an, în Divizia B, iată că o altă formaţie din Paş-

cani, I.T.A., şi-a văzut încununate de succes străduinţile, promovînd în eşalonul trei al fotbalului nostru. I.T.A. este o echipă tînără (22 de ani), antrenată de PETRE BOGDAN (fratele fostului jucător Ionică Bogdan), o echipă căreia i s-au pus bazele de-abia cu doi ani în urmă! Printre jucătorii care şi-au adus aportul la promovarea echipei se numără: **Renghel, Popa, Curcă, Maxim, Acatrinei, Ilioară, Florea, Nazarie, Preda, Varoneanu, Tuţu** etc.

**CONSTANTIN ENEA**
corespondent

## F.C. CARACAL

Anul trecut, F.C. Caracal a ratat promovarea în Divizia C fiind întrecută, la baraj, de Petrolul Tîrgovişte. În acest an, însă, caracalenii au jucat cu mai multă ambiţie partidele decisive ale barajului, reuşind să dispună, cu 2—1, în ambele meciuri, de campioana judeţului Dîmboviţa, Metalul Mija. F.C. Caracal dispune de cîţiva jucători deosebit de talentaţi, detaşîndu-se ca valoare **Dumitru Marcu**, extremă stînga, posesorul unui dribling derutant. El este, de altfel, şi golgeterul echipei, din rîndurile căreia mai fac parte: **M. Oancea, T. Frăsineanu, B. Mototol, M. Toma, M. Pătru, M. Circiumaru, M. Petcu, V. Neagu, V. Mincioagă, T. Vintilă şi I. Dumitrescu.**

**GHEORGHE OPRESCU**
corespondent

**Dumitru Marcu,**
golgeterul echipei,

## VICTORIA FLOREŞTI

Timp de 11 ani, fotbaliştii de la Victoria Floreşti au încercat să ocupe primul loc în campionatul judeţean pentru a putea emite pretenţii la promovare într-o categoria superioară. De-abia în ediţia 1969-1970 ei reuşesc cîştigarea titlului judeţean şi, mai departe, să elimine, la baraj, pe C.F.R. Roşiori şi Rapid Piteşti, promovînd, astfel, în Divizia C. **„Performanţa echipei noastre** — afirma recent ing. I. Tifigiu, preşedintele asociaţiei — **se datorează disciplinei, seriozităţii şi ambiţiei cu care s-au pregătit jucătorii sub îndrumarea antrenorului Gh. Gavriloaia...".**

Din lotul Victoriei fac parte: **C. Dumitru, C. Şovăilă, V. Mărculescu, I. Ţarălungă, N. Coman, Gh. Dumitrache, T. Pătraşcu, I. Stroie, T. Răbăianu, T. Sălişcan, D. Pilescu, V. Stan, şi Gh. Vasile.**

**MIHAI SIMA**
corespondent

# DE CE TOCMAI EI?

Pe adresa redacţiei sosesc zilnic, din toate colţurile ţării, zeci de corespondenţe, tratînd fel de fel de probleme. Cea semnată de NICOLAE MARCU din Piatra Neamţ ni s-a părut a pune în discuţie un aspect spinos al fotbalului nostru: disciplina pe terenurile de joc. De aceea ne-am oprit asupra ei, acordîndu-i o atenţie aparte şi un... spaţiu de desfăşurare.

Iată ce ne scrie cititorul nostru:

*„Sînt un iubitor al fotbalului românesc. M-am bucurat şi mă bucur de fiecare realizare a lui, de rezultatele bune ale reprezentativei naţionale. La înapoierea din Mexic, băieţilor noştri li s-a făcut o primire caldă, au fost apreciaţi pentru comportarea de acolo, sînt îndrăgiţi şi respectaţi de sute de mii de oameni. Dar, să nu uităm. Lupescu: eliminat şi suspendat pentru injurii adresate arbitrilor! Dumitru: suspendat pentru indisciplină şi nepregătire la club! Dinu: ţinut pe tuşă de antrenor pentru indisciplină şi încălcarea normelor vieţii sportive! Tufan: refuză să facă deplasarea la Petroşani crezîndu-se un „buricul pămîntului" la Farul! Dumitrache: aere de vedetă, atitudine necuviincioasă faţă de antrenori, încălcarea normelor vieţii sportive, fapte pentru care a fost ţinut pe tuşă cînd echipa avea atita nevoie de el! Neagu: ultim avertisment pentru indisciplină! Răducanu: superficialitate în pregătire, atitudini necuviincioase faţă de coechipieri şi adversari! Dembrovschi: suspendat pentru lovirea adversarului! Şi aşa mai departe. Nu credeţi cumva că într-un interval de timp relativ scurt s-au comis prea multe acte de indisciplină? Şi de către cine? De către jucători pentru care avem toată stima, de jucători chemaţi, nu peste multă vreme, să apere din nou culorile patriei noas-*

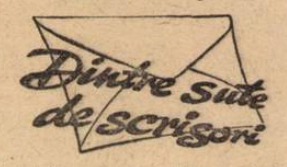


*tre dragi în confruntări internaţionale. Nimeni nu spune să nu se scrie despre tactica de joc, ocazii ratate etc., etc. Mie însă toate acestea mi se par aspecte de mai mică importanţă — şi nu cred că greşesc afirmînd aceasta — decît faptul că, de exemplu, în timp ce Lucescu, Nunweiller şi Deleanu „trag" la antrenamente, Dinu şi Dumitrache chefuiesc; că în timp ce Greavu, Codreanu şi Rămureanu luptă din toate puterile lor pentru echipă, Dumitru şi Răducanu se amuză, tratează cu indiferenţă pregătirea; că în timp ce o întreagă echipă încearcă să demonstreze că poate ceva în fotbalul nostru, Tufan îşi permite să întoarcă spatele coechipierilor care de fapt l-au pulsat în naţională. Despre toate acestea ar trebui să se scrie. Să se scrie că unii antrenori şi conducători de cluburi nu sînt intransigenţi faţă de jucătorii lor, că nu acordă atenţia cuvenită abaterilor de la disciplină, că nu ştiu sau nu sînt capabili să facă educaţie, ei înşişi călcînd de multe ori normele bunei cuviinţe. N-ar trebui să se uite că pe coordonatele fotbalului nu cresc numai jucători, ci şi oameni. Credeţi oare că printr-un simplu şi scurt „am greşit" s-a rezolvat problema? În nici un caz. Aşa că, aveţi cuvîntul".*

Mai întîi v-am dat dv. cuvîntul stimate tov. Marcu. Şi vă promitem că în coloanele revistei veţi găsi mereu materiale critice privitoare la actele de indisciplină săvîrşite de jucătorii noştri pe terenurile de joc sau în afara lor.

# ÎN AQUA FORTE

## LA ODIHNĂ, INTERZIS FOTBALUL!

Predealul e una dintre staţiunile noastre de odihnă care nu mai are nevoie de recomandări. Ajuns aici eşti pus în gardă că cea mai recomandată odihnă e aşa numita odihnă activă. Iar ca cel mai recomandat factor component al odihnei active este indicat sportul. Şi prin sport, gospodarii Predealului înţeleg: alpinism, remi, şah, table, dans, ţintar şi vizionări la televizor! Mai mulţi oaspeţi ai staţiunii au încercat să le atragă atenţia că şi fotbalul ar face parte dintre sporturi, că existînd un teren ar putea fi organizate nişte partide atractive, că aşa şi pe dincolo. Nimic. *„Vreţi mişcare? Urcaţi pe Cioplea, în Bucegi, unde vreţi. Fără fotbal. Şi cu asta, basta...".* Cam aşa s-ar fi exprimat cineva din conducerea staţiunii. Scurt, cuprinzător, hotărît. Exact cum se procedează în aproape toate staţiunile. Poate, că, citind aceste rînduri...

## DANDANAUA DE LA AIUD!

C.I.L. Blaj a fost programat să joace (cu C.F.R. Blaj), la 14 iulie, prima sa partidă din cadrul ediţiei 1970/1971 a „Cupei României". A jucat, a cîştigat şi... a doua zi, dacă avea pretenţii să meargă mai departe în competiţie, trebuia să se deplaseze la Aiud pentru a susţine meciul următor cu Olimpia. Că cei care au hotărît o astfel de programare au cam încurcat borcanele, e o altă mîncare de peşte. La Aiud însă, după ce C.I.L.-ul a marcat vreo trei goluri, jocul s-a transformat într-o amestecătură de box şi lupte libere, plus garnitura de rigoare, din care amintim numai înjurăturile şi scuipăturile. Şi totul a pornit de la *Pavel Lazăr* (Olimpia) care tot timpul a aşteptat un moment prielnic să-şi lovească adversarul direct. *Mircea Ciora*, de la C.I.L., l-a văzut şi fiind un adept convins al principiului „dinte pentru dinte", şi-a luat un avînt de vreo 20 de metri, repezindu-se cu picioarele în nefericitul Lazăr. Semnalul era dat, scandalul fiind pe punctul de a se generaliza. Noroc cu trei lucrători ai miliţiei care după mai multe minute de lămurire au reuşit pînă la urmă să-i despartă. În continuare, meciul, dacă mai poate fi numit aşa, a mai avut două personaje principale. Primul: tuşierul *Virgil Baldea*, care tot timpul a purtat un aprins dialog cu spectatorii pe tema... arbitrajului, nelipsind dintre argumentele sale adresate interlocutorilor expresii ca: *„sînteţi nişte ignoranţi; nişte damblagii"* etc. etc. Al doilea: delegatul echipei C.I.L., un oarecare tovarăş *Mureşan* care, voind să-şi justifice calitatea de conducător al echipei, şi-a încurajat permanent jucătorii cu: *„Arde-l mă şi tu!; Voi n-aveţi pumni, ce staţi ca blegii?; Dăi, mă..."* şi aşa mai departe. De fapt ce a urmat mai departe ne-ar interesa să aflăm, motiv pentru care rugăm Consiliul judeţean pentru educaţie fizică şi sport Alba să ne informeze cît mai operativ.

# POST SCRIPTUM

## LA UN INSUCCES

**In ultimii ani, bilanţul judeţului Dolj în materie de promovări este total necorespunzător. In 1968 o echipă a retrogradat din Divizia C, în 1969 Constructorul a ratat promovarea după cel de al treilea joc de baraj, iar recent Autorapid a fost eliminată de o echipă puţin cunoscută. Campioana judeţului a fost scutită de barajul suplimentar şi sorţii i-au adus ca adversar pe Lotrul Brezoi, reprezentanta unui judeţ în care fotbalul bate de mulţi ani pasul pe loc. Şi totuşi Autorapid a ratat promovarea. Cauzele? Lipsă de ataşament faţă de culorile clubului, superficialitate în pregătire, desconsiderarea adversarului. Am văzut, pe teren, jucători plictisiţi şi neputincioşi, alţii resemnaţi încă înainte de a-şi disputa pînă la capăt şansele. Am văzut o echipă care, acasă, cînd trebuia să atace cu 4 sau 5 oameni, se apăra penibil, păstrînd în atac doar trei jucători şi aceştia mai mult ca figuranţi.**

**A fost o paradă de antifotbal, Autorapid infirmînd orice pronostic prin comportarea submediocră în cele două jocuri de baraj. Cînd va reuşi oare o echipă campioană a judeţului Dolj să promoveze în Divizia C?**

**ŞT. GURGUI**
corespondent

**C.F.R. TIMIŞOARA 1970**

# O SECŢIE CU REZULTATE BUNE LA TOATE NIVELURILE

Anul 1970 se înscrie ca unul cu cele mai frumoase rezultate din întreaga istorie a asociaţiei de fotbal C.F.R. Timişoara. Iată, pe scurt, argumentele.

**Cele două echipe de copii** (pe categorii de vîrstă) **au devenit campioane ale municipiului.** Şi pentru a nu se lăsa mai prejos, **juniorii II au jucat constant bine reuşind şi ei să cîştige titlul de campioană a frumosului oraş de pe Bega.** Rămînea de văzut, după cîştigarea seriei respective, unde se vor opri colegii lor mai mari, juniorii I! Drumul le-a fost mereu ascendent, elevii lui **Gain** ajungînd pînă **în finala campionatului republican,** disputîndu-şi şansele la titlu suprem, pe stadionul Dinamo din Bucureşti, în compania viitoarei campioane, Metalul Bucureşti. În sfîrşit, pentru a întregi palmaresul, **echipa de seniori a promovat în prima divizie a ţării,** înseninînd în acest fel atmosfera sumbră a fotbalului timişorean.

Indiscutabil, această frumoasă salbă de succese are la bază activitatea serioasă desfăşurată la toate nivelurile, de la conducerile asociaţiei şi secţiei, pînă la ultimul dintre jucători. Cum despre seniori s-au scris şi pe semne se vor mai scrie multe rînduri, cred că nu-i lipsit de interes; să arătăm că activitatea antrenorilor **Vasile Gain** şi **Ion Perianu** cu tinerele talente se desfăşoară pe coordonatele competenţei şi unei pasiuni care nu mai au nevoie să fie subliniate. Obiectivul principal al muncii lor este, cum bine ştim, creşterea de jucători şi, cu siguranţă, în anul competiţional 1970-1971 se va vorbi în termeni elogioşi despre tineri fotbalişti ca **Damşa, Dăescu, Popovici, Todea, Balog, Lugojeanu** şi alţii. În sprijinul afirmaţiei că la CFR se munceşte cu seriozitate aducem şi argumentul că nici unul dintre juniorii sau copiii celor doi antrenori nu a fost eliminat de pe teren, etalînd cu toţii o disciplină severă, un fair-play care ar trebui să devină exemplu.

Nu putem încheia aceste rînduri fără a evidenţia faptul că pe lîngă C.F.R. nu există un centru de copii şi juniori (poate că F.R.F. ar trebui să se gîndească la aceasta) şi, bineînţeles, a ne manifesta speranţa că şi în viitorul sezon succesele ceferiştilor vor fi cel puţin la fel de frumoase.

**PETRE FANITA**
corespondent

# COMPETIȚII FOTBALISTICE in cinstea zilei de 23 August

## A IV-a EDIȚIE A „CUPEI MUNICIPIULUI BUCUREȘTI", CU PARTICIPAREA STEAGULUI ROȘU BRAȘOV

*Cu o săptămînă înainte de începerea campionatului național, amatorii de fotbal din București vor avea prilejul să vadă la lucru și să aprecieze posibilitățile și șansele echipelor într-o foarte interesantă competiție cu caracter festiv:* „Cupa Municipiului București", organizată în cinstea zilei de 23 August.

*Ajunsă la a patra ediție, această cupă se va bucura anul acesta și de participarea unei echipe din țară, Steagul roșu, care va deplasa la București cel mai bun efectiv, inclusiv Dumitriu II; deci, o plăcută întîlnire a fostului giuleștean cu publicul bucureștean. Tov. Tr. Tomescu, șeful secției fotbal din cadrul C.M.E.F.S. București, ne-a informat că Steagul roșu întrunește pe Dinamo București, care trebuie să respecte contractul încheiat pentru un turneu în Italia în perioada în care sînt stabilite jocurile Cupei.*

*Programul competiției este următorul:*

*22 august, ora 18:* Rapid — Steaua; *ora 20:* Progresul — St. roșu.

*23 august, ora 18:* învinșii între ei; *ora 20:* învingătorii între ei.

*Partidele se vor disputa pe Stadionul Republicii. În caz de egalitate, se vor acorda cîte 5 lovituri de la 11 m. În pauze vor avea loc diferite demonstrații interesante.*

## CUPE FESTIVE ÎN SECTOARELE CAPITALEI

*Numeroase întreceri sînt organizate în Capitală, în razacelor opt sectoare, angrenînd echipe de juniori și seniori,* în întîmpinarea zilei de 23 August.

*În sectorul 6 de pildă, săptămîna trecută, sîmbătă, a început întrecerea dotată cu „Cupa 23 August". Iau parte 16 echipe de sector și din categoria promoție. Sistemul de disputare este cel eliminatoriu, ca și în competiția organizată — sub aceeași titulatură — în sectorul 8. Comisia de fotbal din acest sector, însă, va organiza simultan o întrecere pentru 8—10 formații de juniori și alta pentru 10—12 echipe de seniori, din campionatul sectorului. Jocurile vor începe săptămîna aceasta.*

## PRIMELE RECUZĂRI ȘI O... AUTORECUZARE

Ca în fiecare an, federația a invitat echipele divizionare să-i comunice în scris lista arbitrilor pe care nu-i doresc să fie delegați la meciurile lor, dat fiind faptul că nu se ține seama de recuzările făcute înaintea sezonului 1969/1970.

Asemenea comunicări s-au și primit la F.R.F., dar ele provin — deocamdată — doar de la echipe din Divizia B. Le consemnăm:

*Crișul Oradea* a recuzat pe C. Nițescu — Sibiu, P. Sotir — Mediaș, M. Vasiliu — Ploiești și O. Comșa — Caiova, *Metalul București* pe P. Brătănescu — Suceava, Ad. Macovei — Bacău și M. Bică — București. *Știința Bacău: M. Rotaru,* V. Buimistriuc și I. Ciolan — toți din Iași. *Gloria Bistrița*: O. Anderco și G. Fărcașu — ambii din Satu Mare și Vl. Trifu — Baia Mare. *U. M. Timișoara* pe Gh. Micu — Tg. Jiu.

Și (interesant, nu?) o autorecuzare: arbitrul ploieștean *N. Cursaru* a rugat federația să nu fie delegat la jocurile programate la Sibiu și Craiova...

## TURNEE ÎN STRĂINĂTATE

● În iulie, Jiul a avut ca oaspe o echipă divizionară B iugoslavă, pe *Metalaț din Valjevo,* care a susținut patru jocuri cu un bilanț negativ: *Gloria Bistrița* a învins-o cu 4—1, *Metalurgistul Cugir* cu 2—1, *Corvinul Hunedoara* cu 3—0 și *Jiul* cu 1—0. Aceasta din urmă îi întoarce acum vizita cu un turneu ce va dura 10 zile, timp în care petrășănenii vor susține meciuri la *Valjevo, Lazarovac* și *Angelovac.*

## RAPID ÎN SPANIA ?

Abia înapoiată din turneul întreprins în R. D. Germană și R. F. a Germaniei, unde a disputat trei jocuri, echipa Rapid București are perspectiva unui al doilea turneu peste hotare. Într-adevăr, Rapid se află în posesia unei invitații: participarea la o competiție amicală la Madrid, în Spania, în zilele de 1 și 2 septembrie. În cazul în care turneul va fi confirmat de organizatori, Rapid va pleca la 30 august în Spania; meciul cu „U" Cluj din prima etapă a campionatului se va disputa la 29 august.

## REOMOLOGĂRI DE TERENURI

De săptămîna aceasta F.R.F. începe o acțiune privind reomologarea unor terenuri din țară, aparținînd sau la dispoziția, în majoritate, a unor formații din Divizia Națională C. Este vorba de terenuri care au fost omologate provizoriu, dar cărora — pentru definitivare — li se pusese în vedere să aducă îmbunătățiri cîmpului de joc și amenajărilor. De asemenea, vor fi verificate terenurile noilor promovate.

## FOTBALUL ÎN DISCUȚIA BIROURILOR C.J.E.F.S.

În prezent, în mai multe județe se desfășoară acțiuni interesante pe linie de fotbal: birourile C.J.E.F.S. iau în discuție diferite aspecte ale activității fotbalistice de pe teritoriile județelor respective. Astfel, în ziua de 14 august, la *Tg. Jiu* va fi luată în discuție activitatea centrului de copii și juniori, la 15 august la *Alba Iulia* biroului C.J.E.F.S. Alba îi va fi prezentat un referat al stadiului de pregătire atins de echipele divizionare și județene, la 18 august la *Timișoara* pregătirile formațiile divizionare vor fi supuse și ele unei analize.

Acțiuni importante menite să stimuleze activitatea comisiilor județene și a echipelor participante la campionate divizionare sau județene, acum în preajma deschiderii noului sezon competițional.

## OBSERVATORI ȘI ARBITRII ROMÂNI PESTE HOTARE

Prima manșă a finalei Cupei balcanice, *Boroe Stara Zagora — Partizan Tirana (1-1),* a fost arbitrată de *Gh. Limona,* observator fiind *C. Dobre,* delegat de secretariatul competiției. A doua manșă, de data aceasta la *Tirana,* va fi condusă de arbitrul *A. Bentu,* iar observator va fi fostul internațional *Gh. Constantinescu.*

## FOTBALIȘTI ȘCOLARI DIN BRAȘOV, ÎN POLONIA

După formația de juniori a Universității Cluj, care a participat la un turneu internațional la Kosice, în Cehoslovacia, iată că o altă echipă de juniori va evolua peste hotare. Este vorba de formația ȘCOLII SPORTIVE BRAȘOV, antrenată de prof. **Alexandru Muta,** care va evolua în Polonia (la **Cracovia, Rzeszow** și **Debici**) în intervalul 15—25 august a.c.

## 966 CERERI...

Pînă ieri la amiază serviciul de legitimări al F.R.F. a înregistrat 966 de cereri de transferare, ultimile 118 sosite prin poștă, dar expediate în termenul prevăzut de regulament. Dintre aceste 966 de cereri, 117 solicită transferul la echipe din Divizia A, 188 la cele din Divizia B și 661 la cele din Divizia C.

● ● ● ● ● ● ● ● ●

## RÎNDURI PENTRU ÎMPĂRȚITORII DREPTĂȚII

Solicitat, din păcate, foarte mult în trecutul sezon „Tribunalul fotbalului", alias Comisia de disciplină și competiții a F.R.F. se pregătește și ea pentru noul sezon. Pe care îl dorim, firește, în ceea ce o privește, cît mai lipsit... de activitate. Dar cum între ceea ce dorim și ceea ce se va petrece va exista, probabil, o distanță, e bine ca „cei ce vor împărți dreptatea și... sancțiunile" să fie gata pentru orice împrejurare.

Nu trebuie să omitem a sublinia, înainte de a ne ocupa de obligațiile viitorului sezon, că numita comisie a avut — după opinia noastră — o activitate mult îmbunătățită, în care elementul FERMITATE, adeseori absent înainte din deciziile sale, s-a făcut mai mult simțit. Elementul acesta se impunea, mai ales pentru că unele dintre dosarele care au poposit pe masa de lucru a comisiei purtau nume sonore: *Dinu, Lupescu, Nunweiller VI, Dembrovschi, Tătaru II* etc. Ne pare bine că, tocmai spre a sluji cît mai bine scopul existenței sale, comisia a înțeles — spre deosebire de predecesoarele sale — SĂ APLICE ACEA UNITATE DE MĂSURĂ (DE SANCȚIONARE) indiferent dacă cel în cauză era un jucător celebru sau un anonim fotbalist din Divizia C.

Sperînd ca acest element să nu dispară din viața comisiei de disciplină, rămînem tot la capitolul „apreciere infracțiune", menționînd că în dictarea sancțiunilor au mai existat unele greșeli provenind de la diferita gradare a pedepselor deși era vorba de fapte asemănătoare. Aici se cere o mai amănunțită evidență a deciziilor astfel ca dictarea a două sancțiuni diferite pentru culpe similare, să nu se mai repete. În coloanele revistei noastre am semnalat una dintre aceste situații — cazul *Grozea;* au mai existat și altele. Reproșăm, de asemenea, Comisiei de disciplină modul cum a operat în *„cazul Lupescu"*, rămas pînă astăzi neclar. Feroviarul a rămas un meci pe tuse pînă la *„elucidarea incidentului de la Oradea"*. Nu știm pînă la urmă: a fost vinovat *Lupescu* și atunci sancționarea ce i s-a dat a vădit multă clemență? Sau n-a existat vreo culpabilitate a internaționalului nostru și atunci sancțiunea dictată (o etapă) este neavenită?

Repetăm, activitatea ca ansamblu a comisiei s-a desfășurat sub îmbunătățite condiții. Intenția noastră — departe de a trece cu vederea reușitele din principalul volum de muncă desfășurat de ea — a fost ca sezonul care începe să marcheze o etapă de și mai pronunțate îmbunătățiri într-o activitate care (s-o spunem cu toată sinceritatea) se prezintă ca foarte dificilă.

## N-AR FI FOST MAI BINE ?...

Așadar, reprezentativa noastră studențească s-a clasat pe locul 4 la a doua ediție a campionatului european, nu și-a putut apăra medalia de bronz cucerită la prima ediție. Desigur că nu rezultatul în sine contează, dat fiind caracterul acestei competiții, ci doar comportarea de ansamblu a selecționatei noastre. Și această comportare a surprins, firește neplăcut, cu atît mai mult cu cît valoarea campionatului european studențesc este undeva la periferia fotbalului de pe continentul nostru și, deci, cu atît mai mult o formație alcătuită în marea majoritate din elemente divizionare A trebuia să se impună chiar fără prea mare efort. Și totuși... Ea s-a clasat după niște echipe de diletanți și înaintea altora tot din diletanți...

Cu mult înainte de începerea pregătirilor pentru acest campionat, atunci cînd problema alcătuirii lotului era încă în discuție, revista noastră și-a exprimat părerea că este recomandabil, din multe puncte de vedere, mai ales datorită faptului că bunele echipe studențești sînt angrenate în întrecerea divizionară A, cu etape aglomerate tocmai în perioada de desfășurare a pregătirilor universitarilor și a campionatului european, ca lotul să fie alcătuit din elemente divizionare B. Soluția, cea mai bună după noi, prezenta avantaje evidente: jucătorii s-ar fi aflat după terminarea campionatului (încheiat la 21 iunie), pregătirea pentru „europene" n-ar fi fost stînjenită în nici un fel și s-ar fi putut desfășura lin și continuu, omogenizarea ar fi fost asigurată, ca și puterea de luptă, combativitatea, fiind elemente dornice de afirmare. A fost preferată însă, soluția cea mai ușoară, pentru unii, aceea a unui schelet de echipă, dar — după părerea noastră — cea mai riscantă: lotul alcătuit pe scheletul Universității Cluj. Nu vrem să minimalizăm sub nici o formă valoarea acestei echipe, dar ea nu reprezenta o soluție. De ce? Pentru că parcurgea o perioadă de criză de formă și — mai ales — pentru că se afla încă sub amenințarea căderii în zona retrogradări (a și scăpat ca prin urechile acului...), pe lîngă faptul că trebuia să-și dispute jocurile din campionat la intervale mici. Deci, într-un cuvînt, o echipă cu jucători solicitați foarte mult, fizic și în special nervos, care nu mai puteau face mare lucru într-o altă întrecere, internațională, chiar de nivelul tehnic scăzut al unui campionat european studențesc. Toate acestea erau ușor de întrevăzut și asupra riscului s-a și atras atenția. Dar, structura lotului a fost menținută și rezultatul: locul 4, pe care-l putea realiza la fel de bine și o formație cu jucători din Divizia B, unde există elemente valoroase, ba chiar mai valoroase decît unele din cele care activează la A. Așa dar, o greșeală plătită...

## ANTRENORII „DIVIZIONARELOR" A ÎN NOUL SEZON

**Pînă la ora actuală (nu-i totuși exclus să se producă vreo schimbare), lista antrenorilor angajați de echipele divizionare A, așa cum o conturează datele de care dispune F.R.F., se prezintă astfel:**

**U. T. Arad**: N. Dumitrescu **și** I. Reinhardt
**Rapid București**: M. Bărbulescu **și** N. Cristescu
**Steaua București**: Șt. Covaci **și** Șt. Onisie
**Universitatea Craiova**: Șt. Coidum **și** Gh. Nuțescu
**Dinamo București**: D. Nicolae-Nicușor **și** Șt. Stănculescu
**Farul Constanța**: R. Cosmoc **și** Em. Hașoti
**Jiul Petroșani**: I. Bălănescu **și** V. Tilmaciu
**St. roșu Brașov**: V. Stănescu **și** N. Proca
**Dinamo Bacău**: V. Neagu **și** C. Rădulescu
**F. C. Argeș Pitești**: B. Marian **și** L. Ianovschi
**Universitatea Cluj**: A. Sepci **și** V. Băluțiu
**Politehnica Iași**: V. Mărdărescu **și** Em. Avasilichioaie
**Petrolul Ploiești**: C. Cernăianu **și** N. Marinescu
**C.F.R. Cluj**: ? **și** O. Hulea
**Progresul București**: V. Stănculescu **și** Al. Caricaș
**C.F.R. Timișoara**: P. Becker **și** C. Bodo

**Cum se vede, cu foarte puține excepții, lotul se menține aproape intact. O singură „debarcare", ca să spunem așa: la Iași, unde** Justin Șerban **a fost înlocuit cu** V. Mărdărescu. **Plecarea lui** Ozon **s-a produs din dorința acestuia, astfel că secția de fotbal a trebuit să angajeze un antrenor nou, pe** I. Bălănescu, **care fusese solicitat și de C.F.R. Cluj. Clujenii au intrat în tratative — după cum sîntem informați — cu** Cornel Drăgușin, **pentru a-l înlocui pe** dr. C. Rădulescu, **retras din motive de sănătate. De asemenea, merită subliniat și faptul că dintre antrenorii secunzi doar unul a fost schimbat:** Deliu **cu** Nuțescu. **În rest, cuplurile au rămas aceleași chiar și la echipele unde diferite divergențe apărute în cursul sezonului trecut între antrenori și jucători sau conduceri păreau să anunțe schimbări. O notă bună pentru această stabilitate a antrenorilor. Numai să nu fie dezmințită de evenimente ulterioare...**

**Și pentru că veni vorba de stabilitate se cuvine să amintim un fapt remarcabil, privind însă echipele nou promovate în Diviziile A și B: și-au păstrat antrenorii cu care au cîștigat dreptul de a juca într-o categorie superioară. Doar U.M.T. n-a putut face acest lucru deoarece antrenorul său este instructor** (I. Lipoczi) **și ca atare, conform normelor în vigoare, nu poate activa la B (sau la A). Păcat că nu-și poate conduce echipa și în Divizia B.**

RETROSPECTIVĂ DIVIZIA A

# JOCUL ÎN DEPLASARE, O ECUAȚIE CU TOT MAI PUȚINE NECUNOSCUTE

Un nou campionat se pregătește, peste puțin timp, să înceapă, Peste bucuriile și tristețile adunate la capătul celor 30 de etape ale întrecerii trecute, briza scurtei vacanțe de vară a prins să risipească o atmosferă de binevenit „respiro“ competițional, la adăpostul căruia ecoul comentariilor în legătură cu „ce a fost“, pregătește de fapt terenul unui „ce va fi“, poate și mai disputat, poate și mai bun, poate — de ce nu? — și mai inedit.

Se mai discută încă de șansele pe care le-au pierdut Rapid și Steaua în lupta pentru titlu, de circumstanțele favorabile care au salvat în ultimă instanță de la retrogradare echipele CFR-ului, Politehnicii și Petrolului. Se mai fac pe alocuri post-calcule, se interpretează statistici, cifre, clasamente.

Și mulți, tot mai mulți — în rîndul cărora se numără astăzi nu numai specialiști în materie — se întreabă cu o curiozitate care trădează fățiș interesul pentru problemele de actualitate ale fotbalului nostru: *ce a adus nou campionatul republican în ediția, să-i spunem istorică, a participării noastre în turneul final din Mexic?* Și răspunsul dacă reușește să eludeze, printre altele fără nici un risc, capitolele care se referă la tehnica de joc, la pregătirea atletică a jucătorilor și chiar la acela al „noii campioane“, s-ar putea referi, cu certitudine, la preocupările tot mai intense vizînd modificările de conținut în ce privește orientarea tactică a echipelor, exprimată — ca să fim mai expliciți — *în maniera de pregătire a meciurilor și în aceea de apărare a șanselor în întrecere.* Pentru că, trebuie să recunoaștem, *în ciuda unei aparente rezerve față de aspectele teoretice ale tacticii de joc, în practica lucrurilor toate echipele — indiferent de poziția lor în clasament la un moment dat — au trecut la aplicarea unor măsuri speciale de organizare a jocului care să le ofere posibilități reale de a lupta chiar și în condițiile* (aici de fapt ne încadrăm în limitele noutăților specifice acestui campionat) *partidelor susținute în deplasare.* Și pentru a argumenta afirmația de mai sus, să facem în continuare apel la mărturia observațiilor directe, înregistrate de-a lungul anului competițional încheiat, precum și la elocvența unor date cifrice care ne vor ajuta să plasăm răspunsul nostru în sfera realității și a actualității.

## STATISTICA REZULTATELOR — EXPRESIE A UNUI ECHILIBRU ACTUAL DE FORȚE

Nu mai încape nici o îndoială că în prezent, *între echipele din primul nostru eșalon divizionar s-a produs o evidentă reducere a decalajului valoric* și că în noile condiții ale unui relativ echilibru de forțe, *rezultatele jocurilor au devenit mai strînse, chiar cînd acestea au loc în deplasare.* Au rămas astfel de domeniul amintirilor îndepărtate exemplele unor scoruri categorice, între formațiile de același nivel competițional și au apărut, în schimb, într-o proporție care nu mai necesită prea multe explicații, categoria rezultatelor egale și ale celor limită, în stil italian. Statistica din TABELUL NR. 1 ne arată, de altfel, nu numai o recapitulație a scorurilor pe perioade, ci și ponderea acestora în raport cu numărul total al meciurilor desfășurate, respectiv 22% *pentru cazurile de egalitate, 40% victorii (înfrîngeri) la limită, 22% rezultate la diferență de două goluri și numai 16% cu o diferență de la trei goluri în sus!* De remarcat datele deosebit de semnificative ale returului, cînd disputa în cadrul celor două jumătăți ale clasamentului a căpătat un accent mai pronunțat de echilibru prin măsurile special adoptate în scopul apărării șanselor fiecăruia în întrecere.

| Scoruri / Perioada | | Egale 0-0 | 1-1 | 2-2 | 3-3 | Total | „La limită“ 1-0 | 2-1 | 3-2 | 4-3 | Total | Diferență 2 goluri | Diferență peste 2 goluri | Total |
|---|---|---|---|---|---|---|---|---|---|---|---|---|---|---|
| Tur | | 10 | 7 | 4 | 2 | 23 | 20 | 21 | 2 | 1 | 44 | 28 | 25 | 120 |
| Retur | Partea I | 6 | 4 | 1 | 1 | 12 | 14 | 14 | 2 | 0 | 30 | 11 | 3 | 56 |
| Retur | Partea II | 3 | 11 | 2 | 0 | 16 | 8 | 10 | 4 | 1 | 23 | 15 | 10 | 64 |
| Retur Total | | 9 | 15 | 3 | 1 | 28 | 22 | 24 | 6 | 1 | 53 | 26 | 13 | 120 |

TABELUL NR. 1

## TENDINȚE CARE SE CONFIRMĂ

La încheierea primei părți a actualei ediții a campionatului republican consemnam — pe baza unor elemente de studiu analitic — că echipele noastre fruntașe manifestă, în comparație cu alte ediții anterioare ale primei noastre competiții interne, o *tendință către un joc mai bine organizat, mai complet și firește mai eficace, indiferent de locul de disputare a partidelor, pe teren propriu sau în deplasare.* Mai arătam atunci că o privire de ansamblu, aruncată asupra desfășurării turului, indica *apariția unor modificări în ceea ce privește raportul „acasă-deplasare“* și că, în ciuda unei balanțe încă net favorabilă gazdelor, pozițiile acestora au început să fie asaltate cu tot mai multă hotărîre și succes de către echipele oaspete. Plecînd de la această constatare, să vedem acum care este siuația la sfîrșitul returului, sau, mai bine zis, la capătul întregului itinerar competițional de 30 de etape. Și pentru aceasta, să dăm din nou cuvîntul cifrelor.

Urmărind datele care reprezintă procentual punctele realizate pe teren propriu și în deplasare (TABELUL NR. 2) observăm o creștere progresivă de la 16% în turul campionatului 1968—1969, la 26% la sfîrșitul actualului retur, în favoarea echipelor care se deplasează. *Un cîștig de 10% pe parcursul a numai doi ani competiționali, constituie un indiciu grăitor al efectului direct pe care, îndeosebi, preocupările de ordin tactic ale echipelor, le-au avut asupra jocului.* Aceeași concluzie se desprinde, poate și cu mai multă pregnanță, dacă ne referim numai la ultima ediție a campionatului republican (TABELUL NR. 3). Lectura cifrelor care reprezintă de astă-dată numeric punctele realizate, confirmă o sporire evidentă a cîștigurilor în deplasare și, în același timp, o ușoară simetrie cifrică între datele celor două părți ale returului, consecință a unui echilibru competițional constant, chiar și în condițiile diferite de desfășurare, impuse de întreruperea activității oficiale în vederea campionatului mondial. Ar mai putea fi adăugat de asemenea — și nu numai pentru amatorii de statistică — că echipele oaspete „au ciupit“ cel puțin punctul de onoare de fiecare etapă, cea mai productivă dintre acestea fiind etapa a 23-a cu 9 puncte!

În sfîrșit, menționăm și faptul că tendința către un joc mai curajos pe teren străin s-a manifestat într-un mod elocvent și în domeniul eficacității propriu-zise (TABELUL NR. 4). De la 68 de goluri în ediția 1968—1969 la cele 101 în campionatul recent încheiat, apare o diferență apreciabilă care pledează hotărît în favoarea progresului înregistrat de echipe atunci cînd joacă în deplasare. Mult mai edificator, însă, ne apare acest progres atunci cînd urmărim eficacitatea procentuală (menționată în paranteze). *Cifra realizată în primăvara acestui an* (34%) *reprezentînd 1/3 din totalul celor 302 goluri înscrise marchează după cît se pare un nou raport pe cale să intre într-o practică competițională de viitor* și aceasta de bună seamă în folosul dinamismului și al spectaculozității jocului.

| Realizări procentuale / Locul disputei | Campionatul 1968-1969 Turul | Returul | Campionatul 1969-1970 Turul | Returul |
|---|---|---|---|---|
| Acasă | 84% | 83% | 78% | 74% |
| Deplasare | 16% | 17% | 22% | 26% |

TABELUL NR. 2

## ESTE MAI UȘOR ASTĂZI SĂ NU PIERZI PE TEREN STRĂIN?

Mai înainte de a da un răspuns acestei întrebări de certă actualitate, să ne amintim numai că, pînă nu de mult, existau orașe și terenuri unde întîlnirile nu puneau problema cîștigătorului ci numai aceea a definirii unui rezultat pe care gazdele, anticipîndu-l în exprimarea generică a victoriei, îl considerau de multe ori, încă de la începutul campionatului, la activul necesar acumulării punctelor planificate în vederea realizării obiectivului competițional propus.

Dacă însă ne referim la ultima ediție a campionatului republican (deși începuturile ofensivei hotărîte asupra echipelor gazdă sînt ceva mai îndepărtate) constatăm, pe bază de date concrete, că astăzi — în condițiile angajării fără rezerve în lupta pentru rezultat — s-a putut valorifica în practică posibilitatea evitării unei înfrîngeri în deplasare.

| Puncte realizate / Locul disputei | Turul 1969-1970 | Returul 1969-1970 Partea 1-a | Partea 2-a | Total retur | Total general |
|---|---|---|---|---|---|
| Acasă | 187 | 82 | 97 | 179 | 240 |
| Deplasare | 53 | 30 | 31 | 61 | |

TABELUL NR. 3

Și mai înainte de orice explicații, să căutăm a exemplifica cele afirmate mai sus cu ajutorul unui număr determinat de jocuri din returul desfășurat în acest an. Pentru aceasta, am ales din totalul celor 120 de întîlniri, 60 (adică 50%) în cadrul cărora a existat intenția vădită a formațiilor oaspete de a nu părăsi terenul învinse. Deși în mod normal nici o echipă nu vine în deplasare cu gîndul, mărturisit sau nu, ca să piardă, am limitat totuși numărul acestora la situațiile în care fiecare dintre ele urmărea un scop special în joc: lupta pentru titlu sau aceea pentru evadarea din zona periculoasă a retrogradării. Rezultatul? Din cele 60 de încercări de „a atenta“ la punctele socotite aproape intangibile ale gazdelor am înregistrat un număr de 23 de nereușite (38%) adică înfrîngeri, 26 de reușite (44%) adică meciuri egale și 11 cazuri (18%) în care proiectele au fost depășite, înregistrîndu-se victorii. Iată cîteva dintre acestea din urmă care, cumulate cu meciurile egale, ne indică un procentaj (62%) net favorabil în sprijinul celor afirmate mai înainte: *C.F.R. Cluj la Tg. Mureș (2—1) și Ploiești (3—0); Petrolul la Cluj cu Universitatea (3—2); Politehnica la Brașov (1—0); Universitatea Cluj la București cu Dinamo (2—1); U.T.A. la Ploiești cu Petrolul (2—1) și Rapid (2—1) etc.*

Așadar, nu numai teoretic, ci și practic s-a putut demonstra că, în proporție de aproape două treimi *echipele care au luptat să nu piardă în deplasare au reușit să-și atingă scopul.* Dar în ce condiții? Acum vine și rîndul explicațiilor. Mai întîi, trebuie arătat că una dintre cele mai frecvente soluții folosite de echipele oaspete a fost aceea a adoptării unor măsuri tactice speciale cu accent pe organizarea fermă a defensivei. *Utilizarea apărărilor supranumerice, în așezări variate ca 1—1—4—3—2, sau 1—4—4—2 sau chiar 1—5—4—1, în ideea aglomerării treimei proprii de apărare și a reducerii la maximum a spațiilor de infiltrare pentru atacanții adverși, a ajuns astăzi o rezolvare tactică obișnuită* și o metodă de a obține puncte pe seama greșelilor adversarului. Dar soluția aceasta a defensivei betonate, mai ales atunci cînd se materializează printr-un mod de acțiune rigid, lipsit de elasticitate, devine în unele cazuri o formă de manifestare a antijocului, căruia obstrucțiile, faulturile, ofsaidul sau trasul de timp, îi dau un aspect și un sens străin de acela al noțiunii de întrecere sportivă. Și nu o dată *semisuccesele sau chiar succesele oaspeților în deplasare s-au realizat pe seama sacrificării spectacolului fotbalistic și cu prețul unor acte de nesportivitate și accidentări.*

Și ca să completăm răspunsul la întrebarea din subtitlu, ar mai trebui adăugat că *ceea ce mai favorizează reușita acțiunii de evitare a înfrîngerii în deplasare este însuși modul de comportare a echipelor gazdă* care se dovedesc uneori — paradoxal, în condițiile optime oferite de avantajul propriului teren — incapabile să-și realizeze intențiile de a obține victoria, inhibate fiind și de manifestările unor spectatori care-și oferă de regulă sprijinul numai atunci cînd totul merge bine și cînd de fapt aportul lor nu mai are eficiența și oportunitatea maximă.

| Ediția / Locul disputei | 1968 - 1969 Turul | Returul | 1969 - 1970 Turul | Returul |
|---|---|---|---|---|
| Acasă | 250 (75%) | 224 (77%) | 248 (71%) | 202 (66%) |
| Deplasare | 84 (25%) | 68 (23%) | 101 (29%) | 101 (34%) |
| TOTAL | 334 | 292 | 349 | 302 |

TABELUL NR. 4

## UN MIT CARE SE CLATINĂ

Este vorba de mitul care a guvernat și continuă încă să guverneze cu putere de lege nescrisă, fotbalul. *Mitul avantajului decisiv al terenului propriu.* Asaltul pentru detronarea lui, purtat — așa după cum am văzut — atît pe frontul pregătirii generale a jucătorilor (în special a aceleia cu conținut tactic dominant) cît și în direcția slăbirii rezistenței psihice a adversarului — în multe situații cu mijloace mai puțin sportive — a început să înregistreze unele succese care i-a știrbit, adeseori, autoritatea. În aceste condiții, *jocul în deplasare a devenit o ecuație ale cărei necunoscute reducîndu-se treptat ca număr, a permis tot mai mult celor care-i găsesc soluția în timp util, să o rezolve în folosul lor nemijlocit și bineînțeles al fotbalului.*

Rămîne ca viitorul — poate chiar următoarea ediție a campionatului național 1970—1971 — să ne confirme măsura în care cîștigurile de pînă acum în ceea ce privește comportarea echipelor în deplasare, reprezintă un pas însemnat pe calea realizării unui echilibru real pe planul luptei sportive. S-au poate vom asista la o reacție care să încerce a reabilita total prestigiul terenului propriu? Ne place să credem însă că raportul „acasă-deplasare“ va exprima, de acum înainte, efectul minim al pregătirii sportive și al folosirii unor mijloace exclusiv fotbalistice.

Mihai IONESCU

# GOLGETERUL NEÎNCORONAT AL CAMPIONATULUI

*Pe OTTO DEMBROVSCHI îl cunosc de mult. Mai precis, de prin 1959—1960, cînd corespondentul din Sibiu, Ilie IONESCU, ne comunica, mai în fiecare duminică seara, telefonic, că printre marcatorii echipei de pe malurile CIBINULUI se numără și un tînăr fotbalist, pe nume DEMBROVSCHI, care dovedea un deosebit „apetit" pentru gol. Că se mai numea și OTTO, am aflat mult mai tîrziu, abia acum vreo doi ani, cînd l-am văzut pentru prima dată, pe vremea cînd VAGONUL ARAD își pregătea debutul în Divizia A. I se adăugase și pronumele pentru a fi deosebit de celălalt DEMBROVSCHI din fotbalul nostru, EMERICH, de la DINAMO BACĂU, vărul său.*

*Cu toate astea, OTTO, care, pe stradă dacă îl vezi, are aspectul unui oarecare și cuminte funcționar, a fost pînă de curînd un semi-anonim în fotbalul nostru, unde certificatul de maturitate îl dă numai Divizia A. OTTO a așteptat 15 ani pînă să primească acest certificat. Într-adevăr, copilul care în 1953, cînd avea 11 ani, învăța fotbal la CHIMICA TÎRNAVENI cu antrenorul BENIOVSCHI (fostul mijlocaș al DERMAGANTULUI din TG. MUREȘ), a mai jucat, rînd pe rînd, la C.S.M. SIBIU (1959—1964), A.S.A. TG. MUREȘ (1964—1966) și a poposit la VAGONUL ARAD în 1966, pentru ca de-abia în 1968, la 26 de ani, atunci cînd alți fotbaliști de vîrsta sa aveau vechime în prima divizie, el să se numere printre debutanți.*

*— De ce ai întîrziat atît de mult, Otto Dembrovschi?, l-am întrebat de curînd.*

*„DEMBI" tace un moment, se uită apoi la pantofi și într-un tîrziu, după ce ridică din umeri, răspunde evaziv :*

*— Știu eu? Poate pentru că nimeni n-a văzut în mine un jucător care să spună ceva...*

*— Și iată... Erai gata să devii golgeter într-o jumătate de campionat !...*

— Da, e drept. Dar la Vagonul n-am marcat decît de opt ori în 26 de meciuri, trei goluri fiind din penalti. La U.T.A., însă, m-am simțit foarte bine. Domide, Axente, Florian Dumitrescu mi-au creat multe ocazii. Centrările lui Florică veneau ca unse. Era păcat să nu marchez! De altfel, cred că asta e tot ce am făcut la U.T.A.: am marcat!

*Cu greu am mai putut afla altceva de la DEMBROVSCHI Portretul lui fotbalistic avea să-l întregească antrenorul său, NICOLAE DUMITRESCU :*

„Dembrovschi? Are excelente „calități" pentru un... anti-talent fotbalistic! Gîndiți-vă: acum, cînd se cer atît de multe pentru a ajunge jucător mai ales în prima divizie, Dembrovschi al nostru face totală excepție: nu sare mai mult de 40 cm în înălțime, nu fuge suta de metri în mai puțin de 13 secunde, reușește doar 7—8 ridicări în brațe, e lent, chiar greoi. În schimb, lovește bine mingea cu capul, destul de bine cu stîngul, excelent cu dreptul și, în teren, dovedește o deosebită orientare pentru finalizare. N-am întîlnit pînă acum, la vreun jucător de fotbal o scară atît de mare de calități și defecte! Firește, mi-am dat seama de posibilitățile lui, de faptul că ceea ce precumpănea erau calitățile și de aceea m-am... bătut pentru el. Și nu-mi pare rău. Și datorită lui se află din nou U.T.A. în posesia titlului de campioană".

*Antrenorul DUMITRESCU a uitat — sau n-a vrut să ne spună — cum a reușit să-l integreze atît de bine pe noul său atacant în linia ofensivă a textiliștilor. Secretul îl cunoaște PETESCU, căpitanul echipei din Arad :*

„Specificul jocului nostru i-a convenit de minune lui Otto și de aceea s-a încadrat atît de ușor. În plus, știm ce poate și în ceea ce privește pasivul dar și activul calităților lui; alergam noi pentru el și îi creăm ocazii de gol, rolul său fiind să se deplaseze pe spații mici și să finalizeze".

*Nu se poate spune că „DEMBI" nu și-a făcut datoria. De fapt, dacă judecăm după randamentul său (15 goluri în 15 meciuri). OTTO DEMBROVSCHI este golgeterul campionatului avînd coeficientul 1, față de OBLEMENCO, cu 19 goluri înscrise dar în 30 de partide, cu coeficientul 0,603 !*

**M. T.**

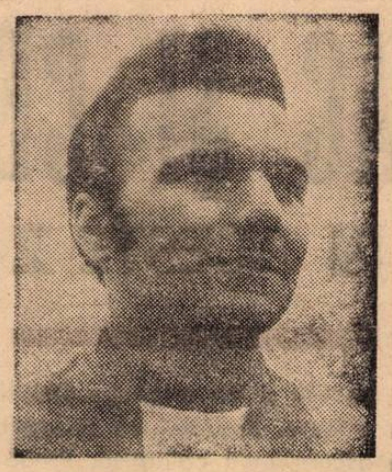

OTTO DEMBROVSCHI



# 47 DE ANI ÎN PANTELIMON

**În sfîrșit, după 17 ani de muncă fără preget cu tinerele vlăstare, antrenorul LEON LAZĂR și-a văzut activitatea încununată de succes: echipa de juniori** Metalul București **a cîștigat titlul de campioană republicană.**

Leon Lazăr **se poate mîndri cu un record poate neegalat pînă în prezent. La cei 47 de ani pe care îi are, el nu s-a despărțit niciodată de fotbalul din cartierul în care s-a născut. Iubește nespus** Pantelimonul. **Acolo a copilărit, acolo a învățat tainele fotbalului, acolo a devenit mai tîrziu jucător la** Metalul, **acolo unde se ocupă astăzi cu fidelitate de instruirea copiilor și juniorilor.**

**Și „Nea Lazăr", așa cum îi spun băieții, își amintește cu nostalgie :**

„La început a fost tare greu. Tocmai cînd credeam că am descoperit un mare talent, vedeam că am dat greș. Pentru treaba asta trebuie să ai ochi

LEON LAZĂR

de vultur. Cît de folositor mi-a fost sprijinul antrenorilor de la seniori în acea vreme! Sfaturile și priceperea experimentaților mei colegi Bălănescu, Botescu sau Gică Petrescu, perfecta noastră colaborare a contribuit la perfecționarea mea profesională. De la ei am „furat" meseria. Cum pot uita cîtă înțelegere îmi arătau și în privința promovării? Acești oameni mi-au zugrăvit perfect, prin tăria lor de caracter, profilul pedagogic și moral atît de necesar meseriei de antrenor".

**Pînă la 1 ianuarie 1970 cele patru echipe de copii și două de juniori de la** Metalul, **aveau un singur antrenor, pe** Leon Lazăr. **Și nu era ușor să te ocupi de toți copiii și mai ales să-i depistezi! Necesita timp, dar și multă răbdare. Zilnic, credincioșul fiu al** Metalului **își îndrepta pașii către școlile generale din cartier. În orele de educație fizică, în recreații sau la sfîrșitul orelor de curs, cînd elevii încingeau nelipsitele „miuțe", privirea ageră a lui** Leon Lazăr **rămînea atîntită asupra copiilor, urmărindu-le joaca. De aici au fost aleși cei care acum se simt pe gazonul stadionului** Metalul **ca la ei acasă. După ani de muncă, plămădiți de mîinile pricepute ale antrenorului, de aici au pornit spre greaua ascensiune a Diviziei A unde apoi s-au consacrat:** Aristide Ghiță, Ion Vasile, Stoicescu, Olteanu, Vintilă, **etc. Un nou an și o nouă promoție este dată în vileag. „Mașina" de creat talente ce poartă „marca** Leon Lazăr" **nu s-a oprit niciodată din mers.** Stan Gabriel, Sandu Gabriel, Savu Mircea, Minculescu, Mateescu, Trandafilon **sau** Bucaru **sînt numai cîteva nume din pepiniera actuală a clubului** Metalul, **unele dintre ele deja purtătoare ale tricoului celei mai tinere reprezentative, altele înscrise în aceste zile, pe lista taberei naționale de juniori de la** Snagov.

**Performanța elevilor lui** Leon Lazăr **nu este întîmplătoare. Ea se datorează unei perfecte înțelegeri a șlefuitorului de talente cu toți factorii care concură la directa desfășurare a activității. Colaborează fructuos cu antrenorul seniorilor,** Paul Popescu, **căruia îi reproșează însă faptul că se lasă greu convins atunci cînd este vorba de promovarea unor elemente susceptibile să dea randament maxim la echipa I. De exemplu** Sandu **și** Stan Gabriel **au fost foarte puțin solicitați de** Paul Popescu **și atunci mai mult în urma insistențelor antrenorului** Lazăr. **Discuțiile principiale cu ceilalți doi antrenori, prof.** Gh. Barbu **și fostul jucător** Floruț, **îl ajută de la începutul anului; condițiile de lucru și materiale excelente create prin sprijinul și înțelegerea membrilor secției l-au ajutat să obțină această atît de dorită performanță. Și cînd te gîndești că centrul de copii și juniori** Metalul **nu e subvenționat de F.R.F.!**

**Dacă cineva trece din curiozitate prin fața stadionului** Metalul **poate observa că totdeauna porțile îi sînt larg deschise. Prin ele au pășit acum zece ani** Stan Gabriel, Trandafilon, Savu, Minculescu, **cei mai buni dintre cei mai buni, pioni ai obținerii tricourilor de campioni la juniori. Cu cîteva săptămîni în urmă, atunci la sfîrșitul finalei, pe** Dinamo, **unui om i se prelingeau lacrimi pe obraz. Acela era antrenorul noilor campioni ai tinereții, ai speranței, nea Lazăr.**

**Gh. NERTEA**

# ...EL NU MAI ERA ÎN AUTOBUZ!

Îl știm cu toții pe fotbalistul acela zvelt cu numărul 3 pe tricoul echipei **F. C. Argeș.** Stă cu o palmă de loc în fața porții sale și veghează de pe postul său de „libero" la securitatea deplină a spațiului mărginit cu stîlpi de lemn. Este sprinten, decis, acrobatic, calm. **Ion Barbu** a devenit, în timp, prototipul dificilului post pe care s-a consacrat. Calitățile sale specifice l-au impus în stima de preferință a marelui public, l-au propulsat sus, foarte sus, pe treapta la care visează, cu ochii deschiși, oricare fotbalist: echipa națională.

Astăzi, la 31 de ani împliniți, cu 11 ani de activitate în aceeași echipă, **Barbu,** craioveanul naturalizat piteștean, a devenit un fel de simbol fotbalistic pentru orașul care l-a adoptat cu drag. În dispută grea și echilibrată, dar perfect amicală, cu **Dobrin,** pentru popularitatea locală, duelul s-a soldat cu un rezultat de egalitate. Diferă doar nuanțele: **Dobrin** este iubit ca un copil teribil, **Barbu** are toată stima pe care o poate inspira un cavaler al fotbalului.

Într-o zi, acum în ajunul plecării lui **Barbu** la clubul turcesc **Beșiktaș („Va fi finalul carierei mele, după reîntoarcere mă voi dedica profesiunii de antrenor"), Barbu** petrecea cu privirea un autobuz care a dispărut după un colț. Dincolo de geamul mașinii, echipierii lui **F. C. Argeș** gesticulau amical. **„Ei pleacă să-și petreacă vacanța la cabana „Trei brazi". Pentru prima dată nu sînt alături de ei. Este întîiul șoc, primul contact cu noua mea condiție de jucător transferat".**

— Ai emoții, îți dau tîrcoale incertitudinile, acum în prag de plecare în altă țară, la altă echipă și spre alt fotbal decît acela de acasă?

**— N-am nici un complex. Sînt convins că voi corespunde; aștept cu nerăbdare să arăt ceea ce pot. Mă simt evident într-un fel dezrădăcinat; nu este ușor să părăsești o echipă în care ai jucat neîntrerupt mai bine de un deceniu. Mă gîndesc însă să folosesc prilejul pentru a realiza o dorință mai veche, căci vreau să schimb calitatea de fundaș cu aceea de mijlocaș fără sarcini. Am jucat de cîteva ori la Pitești la mijlocul terenului, constructor de joc, și lucrurile au ieșit minunat. Va fi o reprofilare spectaculoasă.**

— Te-am văzut de atîtea ori în vîltoarea jocului. Mai mereu ai fost un cerber temut al careului propriu. Pe vremea cînd era și **Coman** la **F. C. Argeș,** nu o dată, colaborînd minunat, ați salvat corabia de la naufragiu. Nu pot uita, însă, un meci de pe stadionul **Republicii** cînd disputați o partidă cu **Progresul București.** A fost un final fierbinte, în care **F. C. Argeș,** asediat, a rezistat fără gol pînă la capăt. Coman și cu tine v-ați bătut ca niște lei, dominînd vizibil pe ceilalți coechipieri răpuși de efort și oarecare indolență. **Ați fost magnifici, căci v-a reușit totul. Ați împins suspensul pînă la limita lui cea mai frumoasă. pînă la dimensiunea lui cea mai urîtă, fiindcă nervii suporterilor lui Progresul se întinseseră chinuitor ca o floretă de oțel arcuită la maximum. Mingea căuta plasa dar v-ați opus voi doi într-un efort supraomenesc.**

**Barbu** zîmbește.

**— Ei bine, în meciul acela, pe care Progresul trebuia să-l cîștige fiind împovărat cu amenințarea retrogradării, jucătorii săi au făcut totul pentru a realiza scopul țintit. Au jucat cît au putut și cum au putut, dar F.C. Argeș a ripostat bine și golul rîvnit de ei nu se producea. Cînd mai rămăseseră doar 20 de minute, presentimentul eșecului i-a transfigurat pe bucureșteni. Mateianu, Al. Constantinescu, Oaidă, traversau într-o clipă crize morale. Deveneau cînd furioși și dîrji, cînd slabi și dulcegi ca niște old-boys romanțioși. Și, deodată, s-a petrecut ceva uluitor. Matache, portarul de rezervă al Progresului și fostul nostru coechipier a venit în spatele porții lui Coman, și a început să plîngă, implorînd. Scena era impresionantă. Ai noștri, o-**

ION BARBU

**bosiți, nestimulați de miză, au devenit, sau numai mi s-a părut mie, ușor concesivi. Am șovăit și eu, a șovăit și Coman. Peste o clipă însă m-am dus lîngă Narcis și am spus așa: Comane, mi se rupe inima și mie, dar nu putem abdica de la legile sportului. Ne apărăm cît putem. Uite, vezi și îi arăt tribunele înțesate, ce vor zice oamenii aceia de noi! N-avem dreptul să ne batem joc nici de ei și nici de onoarea noastră. N-au decît să ne bată, dar numai dacă sînt mai buni ca noi. Coman este un copil mare. Cu amorul propriu răscolit prin numai trei cuvinte, a reluat lupta cu puteri înzecite. Restul îl știți...**

Fostul căpitan al echipei **F.C. Argeș** se pregătește de plecare. Poate cînd citiți aceste rînduri, ghetele lui de fotbalist calcă sub crampoane, gazonul terenului **Besiktas.** A luat cu el pe celălalt țărm al Mării Negre, francheța, cinstea, calitățile de fotbalist pe care le cunoașteți. **Va fi un sol de nădejde al fotbalului românesc!**

**Ion CUPEN**

*Au mai rămas doar două duminici pînă la noua ediție a campionatu*

# CE GÎNDESC, CE FAC ŞI CE SPERĂ CINCI DIVIZ

## VIZITATE ÎN ACESTE ZILE DE REPORTERII NOŞTRI

Nu s-au stins încă ecourile campionatului trecut. Nu s-a estompat în conştiinţa suporterilor tabloul vast al sezonului încheiat, colorat cu tenta pronunţată a unei activităţi internaţionale în care fotbalul românesc a jucat un rol mai activ ca niciodată.

După o scurtă vacanţă, la toate eşaloanele sale, fotbalul nostru se pune iarăşi în mişcare. Noi am ales (deocamdată) 5 din cele 16 divizionare A ai căror jucători şi-au reluat pregătirile cu spiritul de răspundere insuflat de realizările trecute şi cu exigenţa dictată de pretenţiile viitoare. Probabil că năzuinţa fiecăruia este ascensiunea calitativă. Pregătirea, frămîntările, preocupările de astăzi, contribuie desigur la perfecţionarea şi cizelarea formaţiilor pregătite să pună piciorul în blocul de start. Ne-am străduit să le consemnăm şi noi în paginile de faţă. Este, dacă vreţi, o avancronică la un spectacol mult aşteptat, care se apropie cu paşi repezi.

## LA U.T.A. DIFICULTĂŢI MULTIPLE
## (DE LA LOT PÎNĂ LA... ANTRENORI ŞI MEDIC !)

**Aradul fotbalistic trăieşte zile de vacanţă. De fapt, vacanţa e un fel de a spune, pentru că deşi porţile terenurilor se deschid acum numai pentru antrenamente sau pentru meciurile din campionatele de tineret, fotbalul s-a mutat în... birouri. La Gloria, de pildă, se discută cauzele nereuşitei în barajul pentru Divizia C; la C.F.R., antrenorul Ilie Don va fi dublat din această toamnă şi de Dvorjak, care în felul acesta reuşeşte recordul de a fi antrenat „cele trei mari" echipe din Arad ; Vagonul sub conducerea lui Duşan, ţinteşte din nou Divizia A, împrospătîndu-şi lotul cu cinci (!) jucători de la U.T.A.**

**Dar echipa nr. 1 a ţării ? Formaţia textilistă trăieşte din plin apropierea noului campionat şi partidele cu campioana Europei.**

### „FEYENOORD-UL A ŞI FOST AICI, LA NOI"

**Clubul olandez nu s-a mulţumit cu cei doi emisari trimişi la Iaşi, la meciul Politehnica — U.T.A. din ultima etapă. În timp ce antrenorul Happel şi ziaristul Rob Vente „filmau" jocul campioanei noastre, televiziunea din ţara lalelelor avea omul ei la Arad, care a înregistrat pe peliculă stadionul, vestiarele, tribunele, tot ce era interesant, a măsurat terenul, s-a interesat de prognoza meteorologică pentru finele lui septembrie şi a aşteptat echipa arădeană la aeroport pentru a o filma şi a lua interviuri lui Petescu, Gornea, Domide etc., lăsînd textiliştilor o poză în culori a formaţiei din Rotterdam şi rugămintea ca 3.000 de locuri să fie rezervate pentru tot atîţia suporteri ai lui Feyenoord, care şi-au anunţat intenţia de a fi prezenţi la Arad în ziua meciului retur.**

**Aşadar, „Feyenoord-ul a şi fost aici, la noi", după cum spunea preşedintele clubului arădean, Nicolae Bretoteanu.**

### DEOCAMDATĂ, MULTE SEMNE DE ÎNTREBARE

**Mai sînt 18 zile pînă la noul campionat şi la U.T.A. e multă nebulozitate. De mirare pentru un club în care — cel puţin aparent — totul este perfect pus la punct. Realitatea ? Iat-o :**

**● ANTRENORII. Aceiaşi Nicolae Dumitrescu şi Ioan Reinhardt care au clădit victoriile din ultimii doi ani. Numai că Nicolae Dumitrescu ne-a declarat din nou că nu mai rămîne la prima echipă după 30 septembrie, data celui de-al doilea joc cu Feyenoord. „Nu mai am putere să lupt cu atîtea greutăţi" ne-a spus el.**

**De aceea, cei doi tehnicieni nu şi-au reînnoit contractele.**

**● LOTUL. U.T.A. a început pregătirile cu 16 jucători : Bătrîna, Jivan — portari ; Birău, Pojoni, Lereter, Broşovschi, Calinin — fundaşi ; Petescu, Axente, Domide — mijlocaşi : Schiopu, Fl. Dumitrescu, O. Dembrovschi, Sima, Dumbreanu şi Hajnal — atacanţi. Patru nume noi : Jivan, fost junior al textiliştilor, împrumutat un timp şi revenit la echipa-mamă ; Dumbreanu II, de la Gaz metan Mediaş ; Hajnal, fostul „jolly-jocker" al formaţiei A.S.A. Tg. Mureş şi fundaşul timişorean Calinin. Laolaltă cu aceştia s-a mai pregătit un timp atacantul Zaharia de la Vulturii Textila Lugoj (echipă antrenată de Ţîrlea şi unde Meţcas este fundaş central). Dintre toate numele noi, doar Zaharia are dezlegare, ceilalţi trebuind să facă un an carantină. Şi tocmai Zaharia s-a accidentat (ruptură de ligamente la genunchiul drept) la unul din ultimele antrenamente. Mai semnase pentru U.T.A. şi Ciocan, de la Minaur Zlatna, dar s-a descoperit că semnase şi pentru „U" Cluj, astfel că şi cazul lui este în suspensie.**

**● TELEVIZIUNEA DIN ROTTERDAM LA ARAD ● 3.000 DE OLANDEZI ŞI-AU ANUNŢAT SOSIREA PENTRU MECIUL — RETUR ● VIITORUL ? O NEBULOASĂ ● 5 PENTRU 1 ● „CAZUL GORNEA" ● DIN CINCI CERERI DE TRANSFER PENTRU U.T.A. DOAR UNA REZOLVATĂ ● ANTRENAMENTE FĂRĂ TEREN DE FOTBAL**

DOMIDE

**Dar ceilalţi ?, pentru că lipsesc dintre cei ce au condus U.T.A. la victorie. Bacoş, Dobay, Czako, Moţ şi Alodiresei au fost cedaţi Vagonului (ultimii doi împrumutaţi pentru un an), în schimbul lui Otto Dembrovschi ! Cinci pentru unul ! Brîndescu a reuşit la facultate la Timişoara şi va completa lotul Politehnicii, iar Bodea va juca la Lugoj în locul lui Zaharia. U.T.A. a pierdut (este, totuşi, o realitate) jucătorii nr. 12, 13 14 şi 15, şi la un moment dat antrenorii au avut la dispoziţie pentru pregătire doar 11 fotbalişti ! Nici acum situaţia nu este mai roză pentru că cei mai mulţi dintre noii veniţi nu au dezlegare. Şi atunci ? Rămîne ca eventualele locuri goale să fie ocupate de la echipa de tineret.**

**Dar Gornea ? În ziua în care ceilalţi colegi ai săi de echipă făceau al 10-lea antrenament, Gornea, abia sosea la Arad, de la mare. Antrenorul Dumitrescu, om al disciplinei, care nu admite compromisuri, nici n-a vrut să audă de el şi Gornea, în care moecnese cîteva nemulţumiri, a rămas la Arad să se pregătească cu antrenorul Alexandru Dan.**

**● Echipa. Existînd atîtea semne de întrebare, „11"-le arădean se întrevede foarte greu. Nu se cunosc completările şi de aceea se dă ca sigur că U.T.A. va păstra înfăţişarea din returul campionatului încheiat. Cu toate astea, nu vor mai exista, ca oameni de schimb, jucători experimentaţi ca Bacoş, Moţ, Czako, sau pe cale de a deveni titulari ca Alodiresei şi Brîndescu. Doar Sima, Schep, Drăucean şi ceilalţi de la tineret, insuficient de „copţi" pentru „A" şi mai ales pentru partidele cu Feyernoord.**

**Rugîndu-l să ne spună cum vede viitoarea componenţă a echipei sale, antrenorul Dumitrescu a fost prompt : „E foarte greu de întrevăzut. Noua ei faţă, orientarea în joc, depind de : 1) componenţa lotului şi 2) calitatea pregătirilor. Punctul nr. 2 îl rezolvăm. Dar ce facem cu primul ? Eu îmi duc activitatea avînd ca linii directoare munca şi disciplina. Cu un lot mic ca al nostru, vrînd-nevrînd trebuie să te abaţi de la aceste principii, să faci concesii. Or, eu nu sînt omul concesiilor. Lotul nostru este alcătuit din jucători cuminţi. Dar iată, mai apare cîte un „caz Gornea". Sînt hotărît să-l sancţionez".**

**● MEDICUL. Echipa noastră campioană n-are medic de prin februarie ! La pregătire nu este asistată de nici un cadru medical. „Rezolvăm totul cu specialiştii de la policlinica uzinei", ne spune antrenorul. Printre alţii, acolo se află şi dr. Jifcovici, fostul mijlocaş al lui „U" Cluj de prin anii '50. Dar echipa nu are nici un specialist. Dr. Albu a fost înlocuit astă toamnă, iar noul medic, dr. Bălu, are unele diferende. Care va fi rezolvarea ? Deocamdată nu se întrevede.**

### DEFINITIVAREA ECHIPEI — ÎN ITALIA

**U.T.A. şi-a început antrenamentele la 3 august. Mai întîi, pregătire fizică generală. De azi începe etapa a doua, cînd se vor disputa şi primele meciuri de verificare. În sfîrşit, urmează un turneu de trei jocuri în Italia (17—26 august) cu prilejul căruia se va face definitivarea şi asamblarea formaţiei pentru campionat.**

★

**Aceasta este U.T.A. la ora campionatului şi a lui Feyenoord. Adăugînd că echipa campioană nu are nici un fel de material de propagandă pentru a fi trimis în Olanda sau pentru turneul din Italia, ajungem la concluzia că — la această oră — aspectele negative depăşesc pe cele pozitive. Federaţia cunoaşte toate aceste necazuri ale arădenilor, întrucît echipa a fost vizitată de tov. Ion Balaş. De operativitatea şi eficacitatea rezolvării numeroaselor probleme în suspensie, depinde viitorul drum al campioanei în ediţia 1970—1971 a Diviziei naţionale A şi în „Cupa campionilor europeni".**

Mircea TUDORAN

## „U" CRAIO
## SĂ-ŞI READU

La cabana Cioplea am g
echipa craioveană Univers
tea. O întreagă echipă...
dormită. Oblemenco, Bălan, Coic
şi Frînculescu, Ivan şi Nuţescu,
toţii se împleticeau pe picioare.
ora mesei dar nici unul n-avea p
tă de mîncare. Ce se întîmpla
Lotul a plecat din Craiova cu
autobuz ca vai de lume şi pînă
apropiere de Cîmpulung drumul
decurs normal. La intrarea în
însă, pocinog : pană de motor. Di
mul. Aşa că au pornit să caute
loc de cazare peste noapte. Înc
cări soldate cu eşecuri. Unii dir
jucători au aţipit în maşină. „D
Martinovici a dormit — afirmă
Frînculescu. **Doarme oriunde. Şi
gătat într-un cui ! Cred că nu
Libardi de la Jiul îl întrece
această privinţă !"** Pe majorita
i-au surprins zorile în parcul c
şului, în toiul unui concurs ad
de... glume. Ei bine, cine cre
e-a fost încoronat drept cîştigăt
Antrenorul Nuţescu !

La Predeal craiovenii au aj
după aproape 24 de ore, frînti
oboseală. Cu toate acestea, Coid
şi Nuţescu au acceptat invitaţia
o scurtă discuţie despre pregăti
echipei care pe lîngă obiectivele
care şi le-a propus pentru viito
campionat va mai avea de îndepl
încă unul, şi nu dintre cele
uşoare : participarea în „Cupa
ropeană a tîrgurilor".

— Cum aţi planificat pregăti
echipei şi cu ce gînduri aţi po
la drum, ţinînd mai ales cont
faptul că pe „U" o aşteaptă un
zon dificil ?

— **Dorim...**

— **Sperăm...**

Atît de sincronizat au fost ros
cele două cuvinte încît nu mi
putut da seama care dintre c
spus „dorim" şi care „sperăm".
pe care voiau s-o exprime era

## CRONOMETROR DE CIRCU
## PE STADIONUL DIN

*Respirăm din greu şi transpirăm din plin... Tabla miculului acoperiş al „tunelului" de la Dinamo e un calorifer în aer liber. Numai de aşa ceva n-avem acum nevoie. Sîntem aici spre a „cronometra" sosirea jucătorilor celei mai controversate echipe a ultimilor ani ; formaţia care, anul trecut, a clădit echipa naţională şi n-a obţinut pentru ea decît o mică satisfacţie, repartizarea în „Cupa europeană a tîrgurilor", un gest de consideraţie din partea federaţiei faţă de contribuţia lui Dinamo la campania (pre şi propriu zis) mexicană. Mai uităm de canicula. Este Gică Teodorescu, cel plin de humor natural, motivul acestei reduceri a chinului. Dar, iată, parada foştilor, actualilor şi (posibililor) viitori internaţionali, începe...*

*Mircea Constantinescu, cel mai proaspăt dinamovist, rupe firul punctualităţii cu aproape 20 de minute înaintea standardului fixat ; Cavai, mult mai tînărul său coleg de post, îl însoţeşte cu aere de... vechi internaţional pe, într-un fel, debutantul coechipier venit din „dulce tîrgul Ieşilor". Andrei — tot portarii mai grijului ca toţi ! — îşi face o apariţie motorizată. E un fel de mecanic-şef al „Daciei 1300", proprietatea Sătmăreanu ; chiar atunci venea de la „spălat, gresat şi alimentat"... Un cuplu care a început să însemneze nu numai bucurii pentru Dinamo vine în pas susţinut — în faţă, Dinu, după el, Dumitrache. Îmi pare mai puţin volubilă „perechea furtunilor". Ce semne să vedem în asta ? De bine, înclin să cred. Ştefan, omul care a jucat unde, cînd şi ce a fost nevoie la Dinamo, atacă tinereşte alt sezon ! Nu-i oboseală, nu-i nici un semn de blazare sau suficienţă pe chipul acestui rar caz de totală fidelitate faţă de o echipă şi de fotbal. Să-l salutăm cu o înclinare pe jucătorul care trece neobservat, nemeritat de anonim, acum ca şi în sute şi sute de meciuri ; el ascunde, o mare pildă de voinţă şi de seriozitate. Mircea Lucescu conversează pasionat cu Radu Nunweiller, acesta din urmă, preocupat de un subiect prevestitor de evenimente matrimoniale — tipurile de garnituri de mobilă pentru o cameră de zi şi, mai convingător, de bucătărie ! Deleanu fentează poarta gardului de sîrmă, aruncă o glumă lui Gică Teodorescu şi dispare spre vestiare. Moldovan şi Both, vecini de aspiraţii, trec cu alură de liceeni. Or păstra-o şi după ce ies din stadion ? Apariţia cea mai dezinvoltă — Doru Popescu — mereu aminat de „comisia pentru consacrare a Diviziei A", deşi recomandat de probe trecute cu bine în campionatul de tineret. Mustăţea îmi spune că parcă ar fi pe vremea cînd venea pe culoarul ăsta, cu o teamă de copil, să-i dea „Nea Ghiţă, magazionerul" o pereche de tenişi, un tricou şi chiloţi, „că aşa a spus Nea Fane, antrenorul de la juniori...". Bacalaureatul Mustăţea se reîntoarce la Dinamo, după o „exilare" plină de foloase la Cluj, sub formă titratului Mustăţea.. Agitat, cum îi este activitatea şi în teren, Cheran trece ca un vîrtej. Sînt ultimele minute utile spre a nu intra în categoria întîrziaţilor. Iată-l pe un vechi şi totuşi nou dinamovist, Nuţu, reapărut — asemenea lui Mustăţea — în cabina seniorilor, după ce plecase din aceea a juniorilor. Iată-l în sfîrşit pe şugubăţul Ha — dispărutul definitiv (pentru u din formaţie, cîştigător — prin cretul moral şi bună dispoziţie, c ne mărturisea — al celei mai rece probe de 11 locuri în formaţia Dinamo. Este ora 5 fără şapte nute... Nici un întîrziat — doar senţi motivaţi : Dobrău, la lotul juniori ; Stoenescu — încă în ob vaţia medicilor ; să sperăm că el trece cu bine şi ultimele exam din cabinetele Centrului de la August" !*

**● O CURSĂ ÎN CARE NIMENI N-A VENIT DUPĂ ÎNCHIDEREA CONTROLULUI ● UN ANTRENOR PIERDUT PRINTRE JUCĂTORI ● DINAMO (PE URMELE LUI SHAKESPEARE) CU ALE SALE ÎNTREBĂRI...**

Aspect de la unul dintre pri
Dumitru Nicolae-Nicuşor, din
nescu şi Mustăţea —

*ui naţional*

# IONARE A,

## A PROMITE
## Ă SPECTATORII

aceeaşi : că vor căuta amîndoi să-şi unească în mod hotărît forţele, să colaboreze în aşa fel, încît munca unuia s-o completeze pe a celuilalt, străduinţile lor să se răsfrîngă în bine asupra comportării echipei.

**— Prin înscrierea noastră în Cupa europeană a tîrgurilor, mai ales după eşecul suferit în Cupa balcanică, F.R.F. ne-a acordat un cec în alb, oferindu-ne un prilej unic de reabilitare. Întreaga echipă priveşte în acest fel lucrurile** — sublinia cu fermitate Şt. Coidum.

OPREA
desen de AL. CLENCIU

**— În al doilea rînd** — a continuat Gh. Nuţescu — **este o ocazie excelentă pentru „U" de a se face cunoscută peste hotare. Băieţii n-o vor rata, o să vedeţi.**

**— Am simţit cît le-a erescut „pulsul" ambiţiei şi hotărîrii atunci cînd au aflat vestea !,** a încheiat dr. **Frîncu**lescu, unul dintre capitolele dialogului de pe Cioplea.

Următorul l-au constituit datele concrete ale pregătirilor viitoare. Se vor efectua două antrenamente pe zi. În 13 august, Universitatea va susţine primul meci amical de pregătire. Partenerul n-a fost încă desemnat. Ca de altfel şi cel din meciul următor, de duminică 16 august. Miercuri 19 august echipa va juca la Braşov cu Steagul roşu, în 22 august revenind la Craiova.

**În sfîrşit, ultima oră a vizitei noastre la Predeal, cabana Cioplea, am rezervat-o tratării unei probleme destul de mult discutată atunci cînd se analizează rezultatele obţinute de Universitatea Craiova. S-a afirmat mereu că apărarea echipei nu atinge decît rareori nivelul de comportare a atacului.** Chiar aşa să fie ? Cum **Coidum, Frînculescu şi Nuţescu..,** fugiseră în cabană, goniţi de razele arzătoare ale soarelui, l-am reţinut, pe aceeaşi bancă, pe **Bîtlan şi Oblemenco.** Apărarea şi atacul. I-am „întărîtat" puţin şi nu mi-a rămas decît să-mi notez afirmaţiile lor.

**— Nu văd de ce atacul ar fi mai bun decît apărarea. În campionatul trecut apărarea noastră s-a clasat — privind numărul de goluri primite — pe locul doi, la egalitate cu Steaua, Jiul şi „U" Cluj. Şi atunci ?** — a întrebat puţin supărat **Bîtlan.**

**— S-au primit, totuşi, goluri nepermise. E adevărat, şi atacul a dat mai puţine decît în anii trecuţi, avînd scuza că a jucat în mai multe formule, în acelaşi timp ratînd enorm !** — a recunoscut **Oblemenco.**

Pe noi ne interesa însă mai mult perspectiva, fapt pentru care consemnăm, în încheiere, că atît **Bîtlan,** cît şi **Oblemenco** au căzut de **acord că randamentul viitor al celor două compartimente depinde în mare măsură de sprijinul pe care jucătorii din atac îl vor da fundaşilor, de intercalările eficiente în atac ale apărătorilor, de modul cum Strîmbeanu şi Ivan vor reuşi să-şi dozeze forţele.** Într-un cuvînt, de felul cum Universitatea va dispune de capacitatea de a aplica în teren o concepţie modernă de joc pe care Coidum şi Nuţescu o au în cap, dar nu vor s-o... divulge. În orice caz, **jucătorii craioveni sînt ferm hotărîţi ca în viitorul sezon să readucă în tribune spectatorii care i-au părăsit în ultimele etape ale campionatului 1969/1970. Este unul din obiectivele care vizează o comportare mult peste nivelul celei din anul trecut.**

A doua zi, în grup compact, **Papuc, Oprea, Pilcă, Niculescu, Bîtlan, Velea, Mincă, Deselnicu, Strîmbeanu, Ivan, Martinovici, Neagu, Niţă, Oblemenco, Bălan, Ţarălungă, Tacoi** au efectuat prima... ieşire în teren. Secondanţi : **Coidum, Nuţescu şi Frînculescu.**

„U" făcea primul pas spre noua ediţie a campionatului.

**Laurenţiu DUMITRESCU**

# COSMOC: „AM GĂSIT INTERPREŢII"!

*Vrem să înserăm, tovarăşe antrenor Cosmoc, un material despre noua faţă a echipei Farul"* (o întrebare mai mult sau mai puţin convenţională, conformă cu profilul firesc al unei pagini de gazetă, acum, înaintea viitorului campionat).

Antrenorul *Cosmoc* ne priveşte cu nedumerire şi nu răspunde nimic. Isistăm.

*— În cazul acesta nu veţi putea scrie nimic.*

De data aceasta plonjăm noi în nedumerire. Dar Cosmoc revine :

*— Pe Farul nu-l poate preocupa la ora aceasta, noutăţi esenţiale. Faţa echipei s-a stabilizat în sensul dorit de noi încă din a doua jumătăţe a campionatului trecut, iar modelarea ei am început-o cu un an în urmă pentru a o finisa în perioada întreruperii campionatului consumat. „Operaţia" a reuşit şi tocmai de aceea singura noastră preocupare este de a consolida şi eventual dezvolta nişte realizări mai vechi. Cu voia sau fără voia noastră, la o întrebare despre viitor va trebui să răspund conjugînd la timpul trecut.*

— Explicaţi-ne atunci cum aţi dăltuit noua echipă Farul, cum s-a făcut substituirea spectaculoasă între Farul din toamna lui '69 şi cel din vara lui '70 ?

*— Bănuiesc, orice antrenor este urmărit de o idee profesională. El o poate transfera pe un plan concret, numai dacă are sub conducerea sa un material uman corespunzător, capabil să execute în practică îndrumările teoretice. Cred că la Farul, la ora actuală, coincidenţa s-a realizat. Succint, iată despre ce este vorba. Am cerut băieţilor şi ei au şi vrut, au şi putut să răspundă, să îmbrăţişeze o idee de joc simplă şi elastică. Am sfărîmat dogma, corsetul tactic, pretinzînd fotbaliştilor PERSONALITATE. Ideea noastră înseamnă superioritate numerică în zona unde se găseşte balonul, circulaţie rapidă şi continuă, manevre individuale în ofensivă, cu scopul de a desface o apărare betonată. Dacă vă amintiţi, în jocul cu Rapid, Badea, un jucător pe care fotbalul bătăios îl uzase prematur, a parcurs la un moment dat întregul teren pe diagonală, nu a pregetat să vină înapoi cu balonul, a ocolit toată apărarea rapidistă dispusă în semicerc pînă cînd a găsit, provocînd, o breşă de gol. Ataşurile stereotipe, cu centrări mai mult sau mai puţin întîmplătoare, cu angajamente dure în dueluri directe, sînt şterse din arsenalul fotbalistic al băieţilor noştri. În apărare, preconizăm patru faze succesive de recuperare a balonului : trei jucători execută presing, trei o zonă activă, alţi trei un marcaj om la om, în spatele cărora „libero"-ul aşteaptă „cu mătura" eventualele baloane scăpate prin reţea. Abordînd de o asemenea manieră jocul, am obţinut în ultimele opt etape ale campionatului 11 puncte din 16 posibile. Au contribuit evident şi alţi factori secundari : o fericită rocadă pe linia fundaşilor între Stoica şi Antonescu, o concepţie oarecum independentă despre cantitatea antrenamentelor în regimul de jocuri duminică—miercuri —duminică : într-o lună de zile noi am executat doar cinci antrenamente intensive, considerînd mai importantă recuperarea jucătorilor prin organizarea de miuţe pe plajă între două băi în mare, plimbări, excursii, jocuri suplimentare. Subliniez şi coeziunea morală a jucătorilor, sentimentul de patriotism local în sfîrşit cîştigat, pentru prima dată activînd în formaţie opt constănţeni, realizarea unor raporturi cu adevărat principiale pe traseul club-secţia de fotbal-echipă.*

— Achiziţia cea mai preţioasă a Farului se numeşte Oprea. Pe ce post va juca ?

*— La Farul a dispărut noţiunea strictă de post. Va juca cu certitudine la înaintare, dar nu va fi strivit de sarcini specifice. Cineva, înaintea unui meci îşi exprima o îngrijorare : „Ce facem că nu avem jucători pentru postul de extremă ?" Am răspuns atunci la fel cum voi răspunde şi acum : „Care post ? Pentru Farul nu există decît cinci atacanţi şi cinci apărători". În orice caz, consider că Oprea îl va suplini cu succes pe Sasu.*

— Scontaţi pentru campionatul următor, o menţinere a potenţialului cu care Farul a surprins atît de plăcut în finalul sezonului ce s-a încheiat ?

*— Un antrenor cunoscut se exprima în mod repetat astfel : degeaba am partitură dacă nu am interpreţi. Eu am găsit interpreţii care să execute bine partitura. Sper că în campionatul viitor să ne putem permite şi „improvizaţii pe o temă dată". Ar fi o chestiune de virtuozitate.*

**Ion CUPEN**

**● LA FARUL S-A SFĂRÎMAT O DOGMĂ ● OPREA ÎL VA SUPLINI PE SASU!**

STOICA

# STANŢĂ.
# MO

*Antrenamentul clasic al reînceputului de sezon.* Nicuşor *rămîne (cu intenţii, sau fără ?) mereu în grupul jucătorilor şi nu pot să-i observ nici un moment de neconştiinciozitate sau de scădere calitativă a efectuării exerciţiilor. Lucrează cot la cot şi cît mai aproape (ceea ce nu e rău) de oamenii lui.*

*Problemele lui majore ? Refacerea sudurii morale a lotului, aşa de crăpată în ultimele săptămîni ; obsedanta întrebare : cine joacă fundaş central lîngă* Dinu ? *(în paranteză vă informăm că* Nicuşor *se gîndeşte la o soluţie cu totul şi cu totul neaşteptată, capabilă numai de reuşită deplină sau de total crah —* Nuţu !) ; *omul pentru* Dumitrache, *în centru : va fi* Mustăţea, *va fi* Lucescu *(dar atunci cine joacă extrem dreapta ?) sau va fi, în fine, mult aşteptatul* Doru Popescu ?

*Cu gîndurile, cu întrebările şi, sperăm, mai ales, cu dorinţa ei de a fi ŞI ÎN CAMPIONAT, ceea ce se aşteaptă de două sezoane,* Dinamo Bucureşti *a poposit în aceste zile la* Horezu, *pentru cîteva jocuri de pregătire cu care antrenamentele se intensifică, se intensifică, se intensifică. Înainte ca un turneu în organizarea clubului lui* Bulgarelli *să o ducă pe meleagurile* Italiei, *în oraşul nesfîrşitelor colonade —* Bologna *— şi în acela al marii şi tainicei iubiri, la* Verona.

**Eftimie IONESCU**

**Ie antrenamente ale echipei din şos. Ştefan cel Mare. Sub îndrumarea lui oviştii bucureşteni — avînd în rîndurile lor trei nume noi, Nuţu, Constanti- abordat cu hotărîre „campania" 1970—1971**

**STEAUA 1970—1971**

# LOT VECHI PENTRU UN SEZON NOU

SĂTMĂREANU

**Vacanţa, scurta vacanţă de anul acesta, s-a terminat şi pentru jucătorii echipei Steaua. Adunarea s-a făcut la mijlocul săptămînii trecute (la apel n-au răspuns Hălmăgeanu, Pantea şi Cristache) cu prilejul unei scurte şedinţe retrospective asupra sezonului oficial 1969/70, materializată prin locul 3 în campionat şi prin cucerirea, pentru a X-a oară, a Cupei României. Un bilanţ satisfăcător în campionat şi altul excelent în Cupă, care nu fac însă uitate lipsuri apărute în jocul echipei şi comportarea jucătorilor pe parcursul sezonului şi care vor fi subliniate, cum se cuvine, ca şi meritele, în cadrul şedinţei propriuzise de analiză stabilită la Braşov.**

**Pînă atunci, ne-am mulţumit să notăm din scurta alocuţiune a vicepreşedintelui clubului** Gh. Popescu, **adresată jucătorilor, o concluzie care ni s-a părut deosebit de semnificativă pentru ceea ce a fost şi ceea ce va fi la Steaua, pentru modul cum steliştii privesc pregătirea apropiatului nou sezon, mai ales pe plan internaţional, pentru că — se ştie — Steaua ne va reprezenta în „Cupa cupelor" :** „...Deşi întîlneaţi un adversar puternic, cu valori confirmate, deşi înaintea finalei eram creditaţi cu mai puţine şanse decît adversarul şi deşi în echipa noastră domina într-o măsură elementul tînăr, fără prea multă experienţă competiţională, aţi reuşit să cîştigaţi cupa pentru Steaua pentru că aţi privit meciul final cu seriozitate şi aţi făcut un joc colectiv mai bun, mai bine organizat şi mai bine gîndit. Pentru noi acest meci reprezintă etalonul viitoarei voastre comportări. Valoarea şi resursele vi le-aţi confirmat nu în campionat, ci în cupă şi aveţi datoria să răspundeţi la pretenţiile, sporite, cu comportări superioare. Cu atît mai mult cu cît vă aşteaptă şi „Cupa cupelor", în care trebuie să realizaţi în orice caz mai mult decît anul trecut în aceeaşi competiţie".

**De aici, de la aceste cuvinte a urmat discuţia noastră ulterioară cu cei doi antrenori ai echipei : Ştefan COVACI — aflat la a doua cupă cîştigată de cînd este la Steaua — şi Ştefan ONISIE — purtătorul tradiţiei prestigiosului C.C.A.**

— Cum se vede — **a deschis discuţia St. Covaci** — pornim la drum nou cu un lot vechi. Nici o întărire, deşi avem nevoie de extreme şi un mijlocaş de genul lui Voinea. **(La ora actuală, Steaua contează pe :** Suciu, Haidu, Purcaru, **— portari,** Cristache, Sătmăreanu, Hălmăgeanu, D. Nicolae, Ciugarin, Vigu, Mirăuţă **şi Sameş — fundaşi,** Dumitriu III, Naom, Negrea, Grigore**—mijlocaşi,** Pantea **(restabilit),** Tătaru **(cu 2 etape de suspendare rămase de efectuat),** Iordănescu, Ştefănescu, Creiniceanu, Manea, Vlad **— înaintaşi. Un lot bogat în apărători, dar subţirel în atac).**

— Totuşi, — **a intervenit St. Onisie** — privim cu încredere viitoarea stagiune, tinerii jucători ne dau speranţe într-o comportare bună, în ciuda faptului că programarea ne dezavantajează ; dintre echipele bucureştene, noi avem program mai dificil. Dar, orice rău spre bine...

**COVACI :** În ultimii 2—3 sau 4 ani, echipa noastră aproape cu regularitate matematică începea mai slab, realiza un sezon de toamnă modest pentru ca să-şi revină în retur, cînd făcea jocuri mai bune şi acumula puncte mai multe. De data aceasta vrem să ne facem din toamnă „zestrea" de joc şi puncte, să depăşim primul tur al „Cupei cupelor" şi — de ce nu ? — pe al doilea.

**— Reîncepeţi activitatea pornind de la o formaţie de bază precizată ?**

**COVACI :** Din păcate nu. Campionatul trecut, datorită unor împrejurări speciale (accidentări, oscilaţii de formă, continuarea promovării de elemente tinere din cadrele proprii etc.) nu ne-a permis să ne fixăm asupra unei formaţii-tip, aşa cum ne propusesem. Aşa că o vom realiza în acest sezon. Trebuie să continuăm rodarea tinerilor jucători pînă le vom găsi posturile care se potrivesc cel mai bine temperamentului şi calităţilor lor sportive. Ei sînt încă „speranţe", cu calităţile încă nefinisate.

**ONISIE :** Firească, avem cîteva puncte fixe în formaţie care alcătuiesc un „schelet" : Suciu, — Sătmăreanu, Ciugarin, Vigu, Dumitriu III, Tătaru şi Iordănescu. Restul trebuie stabilizat şi aceasta ne propunem acum să realizăm. Deşi, avem probleme şi în cazul „punctelor fixe". Sătmăreanu, de pildă, am dori să-l avem fundaş central dar necesităţile echipei naţionale îl cer fundaş dreapta şi în acest caz îl vom folosi pe acest post. În care caz, Hălmăgeanu — care ia pregătirea de la început, în urma indisponibilităţii de aproape patru luni — va prelua postul de fundaş central dreapta. În orice caz, un lucru este sigur — perechea de atacanţi centrali o vor forma din etapa a treia Tătaru—Iordănescu.

**— O ultimă întrebare : preconizaţi vreo schimbare în jocul echipei ?**

**COVACI :** Nu. În principiu mergem pe aşezarea 4—3—3, cu accent pe ofensivă, aşa cum a dovedit, de altfel, echipa. Vom îmbunătăţi aplicarea ei, mai ales pentru jocurile grele şi cele din deplasare. O atenţie specială vom acorda, în pregătire, ridicării potenţialului fizic al jucătorilor, pentru a corespunde cerinţelor fotbalului modern, care pretinde o rază mare de acţiune, efort continuu şi rezolvări bune pe orice post ar ajunge din compartimentul respectiv sau din compartimentele apropiate. Cu aceasta vrem să-i obişnuim pe jucători.

**În linii mari, acestea sînt preocupările şi speranţele tehnicienilor Stelei înaintea sezonului 1970/71.**

**Petre GAŢU**

**● ETALON DE COMPORTARE: FINALA CUPEI**

# PROGRAMUL TURULUI DIVIZIEI C, EDIȚIA 1970-1971

## SERIA I

### ETAPA I — 24 AUGUST

Penicilina Iași — Textila Botoșani
I.T.A. Pașcani — Minerul Comănești
Textila Buhuși — Chimia Suceava
Fulgerul Dorohoi — Minobradul Vatra Dornei
Cimentul Bicaz — Foresta Fălticeni
Rarăul Cîmpulung — Victoria Roman
Minerul Gura Humorului — Letea Bacău
Petrolul Moinești — Nicolina Iași

### ETAPA A II-A — 6 SEPTEMBRIE

Foresta Fălticeni — Textila Buhuși
Letea Bacău — Penicilina Iași
Textila Botoșani — Minerul Gura Humorului
Victoria Roman — Petrolul Moinești
Chimia Suceava — Fulgerul Dorohoi
Minerul Comănești — Cimentul Bicaz
Nicolina Iași — I.T.A. Pașcani
Minobradul Vatra Dornei — Rarăul Cîmpulung

### ETAPA A III-A — 13 SEPTEMBRIE

Petrolul Moinești — Minobradul Vatra Dornei
Foresta Fălticeni — Fulgerul Dorohoi
Penicilina Iași — Minerul Comănești
I.T.A. Pașcani — Letea Bacău
Rarăul Cîmpulung — Textila Botoșani
Textila Buhuși — Nicolina Iasi
Cimentul Bicaz — Victoria Roman
Minerul Gura Humorului — Chimia Suceava

### ETAPA A IV-A — 20 SEPTEMBRIE

Chimia Suceava — Rarăul Cîmpulung
Petrolul Moinești — Minerul Comănești
Letea Bacău — Cimentul Bicaz
Fulgerul Dorohoi — Penicilina Iași
Nicolina Iași — Minobradul Vatra Dornei
I.T.A. Pașcani — Minerul Gura Humorului
Textila Botoșani — Foresta Fălticeni
Victoria Roman — Textila Buhuși

### ETAPA A V-A — 27 SEPTEMBRIE

Foresta Fălticeni — I.T.A. Pașcani
Victoria Roman — Letea Bacău
Rarăul Cîmpulung — Fulgerul Dorohoi
Minerul Gura Humorului — Nicolina Iași
Penicilina Iași — Petrolul Moinești
Minobradul Vatra Dornei — Textila Buhuși
Minerul Comănești — Chimia Suceava
Cimentul Bicaz — Textila Botoșani

### ETAPA A VI-A — 4 OCTOMBRIE

Textila Botoșani — Victoria Roman
Chimia Suceava — Minobradul Vatra Dornei
Nicolina Iași — Cimentul Bicaz
Letea Bacău — Foresta Fălticeni
Fulgerul Dorohoi — Minerul Comănești
I.T.A. Pașcani — Penicilina Iași
Textila Buhuși — Rarăul Cîmpulung
Minerul Gura Humorului — Petrolul Moinești

### ETAPA A VII-A — 11 OCTOMBRIE

Cimentul Bicaz — Minobradul Vatra Dornei
Foresta Fălticeni — Nicolina Iași
I.T.A. Pașcani — Rarăul Cîmpulung
Petrolul Moinești — Textila Botoșani
Victoria Roman — Chimia Suceava
Minerul Comănești — Letea Bacău
Penicilina Iași — Minerul Gura Humorului
Fulgerul Dorohoi — Textila Buhuși

### ETAPA A VIII-A — 18 OCTOMBRIE

Textila Buhuși — Petrolul Moinești
Minobradul Vatra Dornei — I.T.A. Pașcani
Letea Bacău — Chimia Suceava
Penicilina Iași — Nicolina Iași
Rarăul Cîmpulung — Cimentul Bicaz
Textila Botoșani — Fulgerul Dorohoi
Minerul Comănești — Victoria Roman
Minerul Gura Humorului — Foresta Fălticeni

### ETAPA A IX-A — 25 OCTOMBRIE

Nicolina Iași — Letea Bacău
Petrolul Moinești — Foresta Fălticeni
Minobradul Vatra Dornei — Minerul Comănești
Victoria Roman — Fulgerul Dorohoi
Textila Botoșani — Textila Buhuși
Rarăul Cîmpulung — Minerul Gura Humorului
Cimentul Bicaz — I.T.A. Pașcani
Chimia Suceava — Penicilina Iași

### ETAPA A X-A — 1 NOIEMBRIE

Fulgerul Dorohoi — Petrolul Moinești
I.T.A. Pașcani — Textila Botoșani
Penicilina Iași — Victoria Roman
Foresta Fălticeni — Minobradul Vatra Dornei
Minerul Comănești — Nicolina Iași
Chimia Suceava — Cimentul Bicaz
Textila Buhuși — Minerul Gura Humorului
Letea Bacău — Rarăul Cîmpulung

### ETAPA A XI-A — 8 NOIEMBRIE

Foresta Fălticeni — Minerul Comănești
Cimentul Bicaz — Textila Buhuși
Minerul Gura Humorului — Minobradul V. D.
Rarăul Cîmpulung — Penicilina Iași
Textila Botoșani — Chimia Suceava
Petrolul Moinești — Letea Bacău
Nicolina Iași — Fulgerul Dorohoi
I.T.A. Pascani — Victoria Roman

### ETAPA A XII-A — 15 NOIEMBRIE

Penicilina Iași — Foresta Fălticeni
Minobradul Vatra Dornei — Textila Botoșani
Letea Bacău — Textila Buhuși
Fulgerul Dorohoi — Cimentul Bicaz
Victoria Roman — Nicolina Iași
Chimia Suceava — I.T.A. Pașcani
Rarăul Cîmpulung — Petrolul Moinești
Minerul Comănești — Minerul Gura Humorului

### ETAPA A XIII-A — 22 NOIEMBRIE

Minerul Gura Humorului — Fulgerul Dorohoi
Foresta Fălticeni — Chimia Suceava
Nicolina Iași — Rarăul Cîmpulung
Textila Buhuși — Minerul Comănești
Textila Botoșani — Letea Bacău
Minobradul Vatra Dornei — Victoria Roman
Cimentul Bicaz — Penicilina Iași
Petrolul Moinești — I.T.A. Pașcani

### ETAPA A XIV-A — 29 NOIEMBRIE

Textila Botoșani — Nicolina Iași
Penicilina Iași — Textila Buhuși
Rarăul Cîmpulung — Minerul Comănești
Cimentul Bicaz — Minerul Gura Humorului
Chimia Suceava — Petrolul Moinești
I.T.A. Pașcani — Fulgerul Dorohoi
Letea Bacău — Minobradul Vatra Dornei
Victoria Roman — Foresta Fălticeni

### ETAPA A XV-A — 6 DECEMBRIE

Minerul Gura Humorului — Victoria Roman
Petrolul Moinești — Cimentul Bicaz
Nicolina Iași — Chimia Suceava
Foresta Fălticeni — Rarăul Cîmpulung
Minobradul Vatra Dornei — Penicilina Iași
Minerul Comănești — Textila Botoșani
Textila Buhuși — I.T.A. Pașcani
Fulgerul Dorohoi — Letea Bacău

## SERIA A II-A*]

### ETAPA I — 24 AUGUST

Dacia Galați — Unirea Focșani
Metalul Buzău — Rulmentul Bîrlad
Ancora Galați — A.S.M. Tecuci
Unirea Tricolor Brăila — Metalul Plopeni
Chimia Orașul Gh. Gheorghiu-Dej — Voința B.
Petrolistul Boldești — Metalurgistul Brăila
Petrolul Berca — Șoimii Buzău
. . . . . — S.U.T. Galați

### ETAPA A II-A — 6 SEPTEMBRIE

S.U.T. Galați — Metalul Buzău
Șoimii Buzău — Ancora Galați
Metalurgistul Brăila — Dacia Galați
Rulmentul Bîrlad — Petrolistul Boldești
A.S.M. Tecuci — Petrolul Berca
Voința București — Unirea Tricolor Brăila
Metalul Plopeni — Chimia Orașul Gh. Gheorghiu-Dej
Unirea Focșani — . . . . . .

### ETAPA A III-A — 13 SEPTEMBRIE

Rulmentul Bîrlad — S.U.T. Galați
Metalul Plopeni — Unirea Focșani
Voința București — Petrolul Berca
Dacia Galați — Unirea Tricolor Brăila
Petrolistul Boldești — A.S.M. Tecuci
Metalul Buzău — Chimia Orașul Gh. Gheorghiu-Dej
Metalurgistul Brăila — Șoimii Buzău
Ancora Galați — . . . . . .

### ETAPA A IV-A — 20 SEPTEMBRIE

A.S.M. Tecuci — Metalurgistul Brăila
Petrolistul Boldești — Unirea Focșani
Unirea Tricolor Brăila — Metalul Buzău
Dacia Galați — S.U.T. Galați
Chimia Orașul Gh. Gheorghiu-Dej — Ancora Galați
Șoimii Buzău — Voința București
Petrolul Berca — Rulmentul Bîrlad
. . . . . — Metalul Plopeni

### ETAPA A V-A — 27 SEPTEMBRIE

Șoimii Buzău — Petrolistul Boldești
Metalurgistul Brăila — Rulmentul Bîrlad
S.U.T. Galați — Metalul Plopeni
Ancora Galați — Voința București
A.S.M. Tecuci — Dacia Galați
Unirea Focșani — Unirea Tricolor Brăila
Petrolul Berca — Chimia Orașul Gh. Gheorghiu-Dej.
. . . . . — Metalul Buzău

### ETAPA A VI-A — 4 OCTOMBRIE

Unirea Tricolor Brăila — Petrolul Berca
Voința București — . . . . . .
Dacia Galați — Șoimii Buzău
Rulmentul Bîrlad — Chimia Orașul Gh. Gheorghiu-Dej.
Unirea Focșani — S.U.T. Galați
Petrolistul Boldești — Ancora Galați
Metalul Plopeni — Metalurgistul Brăila
Metalul Buzău — A.S.M. Tecuci

### ETAPA A VII-A — 11 OCTOMBRIE

Metalul Plopeni — Rulmentul Bîrlad
Unirea Tricolor Brăila — Metalurgistul Brăila
A.S.M. Tecuci — Voința București
Metalul Buzău — Șoimii Buzău
Chimia Orașul Gh. Gheorghiu-Dej — Petrolistul Boldești
S.U.T. Galați — Petrolul Berca
Ancora Galați — Unirea Focșani
. . . . . — Dacia Galați

### ETAPA A VIII-A — 18 OCTOMBRIE

A.S.M. Tecuci — Chimia Orașul Gh. Gheorghiu-Dej
Ancora Galați — Dacia Galați
Petrolul Berca — Metalul Plopeni
Metalurgistul Brăila — Unirea Focșani
Șoimii Buzău — . . . . . .
Voința București — S.U.T. Galați
Petrolistul Boldești — Metalul Buzău
Rulmentul Bîrlad — Unirea Tricolor Brăila

### ETAPA A IX-A — 25 OCTOMBRIE

Unirea Tricolor Brăila — Petrolistul Boldești
Chimia Orașul Gh. Gheorghiu-Dej — Șoimii Buzău
Unirea Focșani — A.S.M. Tecuci
. . . . . — Rulmentul Bîrlad
S.U.T. Galați — Metalurgistul Brăila
Metalul Buzău — Metalul Plopeni
Dacia Galați — Voința București
Petrolul Berca — Ancora Galați

### ETAPA A X-A — 1 NOIEMBRIE

Voința București — Unirea Focșani
A.S.M. Tecuci — . . . . . .
Petrolistul Boldești — Petrolul Berca
Metalul Buzău — Dacia Galați
Metalul Plopeni — Șoimii Buzău
Unirea Tricolor Brăila — S.U.T. Galați
Ancora Galați — Rulmentul Bîrlad
Chimia Orașul Gh. Gheorghiu-Dej — Metalurgistul Brăila

### ETAPA A XI-A — 8 NOIEMBRIE

Dacia Galați — Chimia Orașul Gh. Gh.-Dej
Metalurgistul Brăila — Ancora Galați
Șoimii Buzău — Unirea Tricolor Brăila
S.U.T. Galați — Petrolistul Boldești
Unirea Focșani — Metalul Buzău
Metalul Plopeni — A.S.M. Tecuci
Rulmentul Bîrlad — Voința București
. . . . . — Petrolul Berca

### ETAPA A XII-A — 15 NOIEMBRIE

Voința București — Metalul Plopeni
Petrolistul Boldești — Dacia Galați
Chimia orașul Gh. Gh.-Dej — . . . . .
Metalul Buzău — Metalurgistul Brăila
Rulmentul Bîrlad — Șoimii Buzău
Unirea Tricolor Brăila — A.S.M. Tecuci
Petrolul Berca — Unirea Focșani
S.U.T. Galați — Ancora Galați

### ETAPA A XIII-A — 22 NOIEMBRIE

A.S.M. Tecuci — Rulmentul Bîrlad
Ancora Galați — Metalul Buzău
Metalurgistul Brăila — Voința București
Dacia Galați — Petrolul Berca
Unirea Focșani — Chimia Orașul Gh. Gheorghiu-Dej
Șoimii Buzău — S.U.T. Galați
Metalul Plopeni — Petrolistul Boldești
. . . . . — Unirea Tricolor Brăila

### ETAPA A XIV-A — 29 NOIEMBRIE

Petrolul Berca — Metalurgistul Brăila
Șoimii Buzău — Unirea Focșani
Unirea Tricolor Brăila — Chimia Orașul Gh. Gheorghiu-Dej
S.U.T. Galați — A.S.M. Tecuci
Metalul Plopeni — Ancora Galați
Voința București — Metalul Buzău
Rulmentul Bîrlad — Dacia Galați
. . . . . — Petrolistul Boldești

### ETAPA A XV-A — 6 DECEMBRIE

A.S.M. Tecuci — Șoimii Buzău
Ancora Galați — Unirea Tricolor Brăila
Petrolistul Boldești — Voința București
Chimia Orașul Gh. Gheorghiu-Dej — S.U.T. Galați
Dacia Galați — Metalul Plopeni
Unirea Focșani — Rulmentul Bîrlad
Metalul Buzău — Petrolul Berca
Metalurgistul Brăila — . . . . . .

*) *A 16-a participantă a seriei a II-a va fi desemnată în urma barajului dintre echipele Viitorul Vaslui și Olimpia Rm. Sărat.*

## SERIA A III-a

### ETAPA I — 24 AUGUST

Electronica Obor — Marina Mangalia
Tehnometal București — Celuloza Călărași
Cimentul Medgidia — Electrica Constanța
Vulturul Tulcea — Prahova Ploiești
Olimpia Giurgiu — Delta Tulcea
Energia Slobozia — I.M.U. Medgidia
Unirea Mînăstirea — Laromet București
Victoria Florești — Flacăra roșie București

### ETAPA A II-A — 6 SEPTEMBRIE

Electrica Constanța — Energia Slobozia
Laromet București — Cimentul Medgidia
Celuloza Călărași — Vulturul Tulcea
Marina Mangalia — Tehnometal București
Flacăra roșie București — Olimpia Giurgiu
Prahova Ploiești — Unirea Mînăstirea
Delta Tulcea — Victoria Florești
I.M.U. Medgidia — Electronica Obor

### ETAPA A III-A — 13 SEPTEMBRIE

Olimpia Giurgiu — Laromet București
Electronica Obor — Prahova Ploiești
Victoria Florești — Unirea Mînăstirea
Energia Slobozia — Vulturul Tulcea
Delta Tulcea — Celuloza Călărași
Cimentul Medgidia — Flacăra roșie București
Tehnometal București — I.M.U. Medgidia
Electrica Constanța — Marina Mangalia

### ETAPA A IV-A — 20 SEPTEMBRIE

Tehnometal București — Flacăra roșie București
Marina Mangalia — Cimentul Medgidia
Electronica Obor — Laromet București
Unirea Mînăstirea — Celuloza Călărași
Prahova Ploiești — Energia Slobozia
I.M.U. Medgidia — Delta Tulcea
Vulturul Tulcea — Electrica Constanța
Victoria Florești — Olimpia Giurgiu

### ETAPA A V-A — 27 SEPTEMBRIE

Cimentul Medgidia — Victoria Florești
Electrica Constanța — Delta Tulcea
Vulturul Tulcea — I.M.U. Medgidia
Laromet București — Marina Mangalia
Celuloza Călărași — Electronica Obor
Olimpia Giurgiu — Prahova Ploiești
Flacăra roșie București — Unirea Mînăstirea
Energia Slobozia — Tehnometal București

### ETAPA A VI-A — 4 OCTOMBRIE

Celuloza Călărași — Prahova Ploiești
Marina Mangalia — Flacăra roșie București
Tehnometal București — Olimpia Giurgiu
Delta Tulcea — Cimentul Medgidia
I.M.U. Medgidia — Laromet București
Victoria Florești — Vulturul Tulcea
Electronica Obor — Energia Slobozia
Unirea Mînăstirea — Electrica Constanța

### ETAPA A VII-A — 11 OCTOMBIE

Flacăra roșie București — I.M.U. Medgidia
Energia Slobozia — Victoria Florești
Prahova Ploiești — Delta Tulcea
Electrica Constanța — Electronica Obor
Cimentul Medgidia — Tehnometal București
Laromet București — Celuloza Călărași
Unirea Mînăstirea — Olimpia Giurgiu
Vulturul Tulcea — Marina Mangalia

### ETAPA A VIII-A — 18 OCTOMBRIE

Vulturul Tulcea — Delta Tulcea
Olimpia Giurgiu — Electrica Constanța
Energia Slobozia — Unirea Mînăstirea
Prahova Ploiești — Marina Mangalia
Victoria Florești — Celuloza Călărași
Flacăra roșie București — Electronica Obor
Cimentul Medgidia — I.M.U. Medgidia
Laromet București — Tehnometal București

### ETAPA A IX-A — 25 OCTOMBRIE

Olimpia Giurgiu — Energia Slobozia
I.M.U. Medgidia — Prahova Ploiești
Delta Tulcea — Laromet București
Celuloza Călărași — Flacăra roșie București
Electronica Obor — Vulturul Tulcea
Tehnometal București — Electrica Constanța
Marina Mangalia — Victoria Florești
Unirea Mînăstirea — Cimentul Medgidia

### ETAPA A X-A — 1 NOIEMBRIE

Unirea Mînăstirea — Marina Mangalia
Vulturul Tulcea — Tehnometal București
Cimentul Medgidia — Energia Slobozia
Electrica Constanța — I.M.U. Medgidia
Laromet București — Prahova Ploiești
Victoria Florești — Electronica Obor
Celuloza Călărași — Olimpia Giurgiu
Flacăra roșie București — Delta Tulcea

### ETAPA A XI-A — 8 NOIEMBRIE

Electrica Constanța — Laromet București
Marina Mangalia — Delta Tulcea
Prahova Ploiești — Flacăra roșie București
Energia Slobozia — Celuloza Călărași
Electronica Obor — Cimentul Medgidia
I.M.U. Medgidia — Unirea Mînăstirea
Tehnometal București — Victoria Florești
Vulturul Tulcea — Olimpia Giurgiu

### ETAPA A XII-A — 15 NOIEMBRIE

Victoria Florești — Prahova Ploiești
Electronica Obor — Tehnometal București
Marina Mangalia — Energia Slobozia
[illegible] Medgidia — Vulturul Tulcea
Olimpia Giurgiu — I.M.U. Medgidia
[illegible] Călărași — Electrica Constanța
Laromet București — Flacăra roșie București
[illegible] — Unirea Mînăstirea

### ETAPA A XIII-A — 22 NOIEMBRIE

Delta Tulcea — Electronica Obor
Olimpia Giurgiu — Marina Mangalia
Electrica Constanța — Victoria Florești
Flacăra roșie București — Energia Slobozia
Prahova Ploiești — Cimentul Medgidia
Laromet București — Vulturul Tulcea
Unirea Mînăstirea — Tehnometal București
I.M.U. Medgidia — Celuloza Călărași

### ETAPA A XIV-A — 29 NOIEMBRIE

Cimentul Medgidia — Olimpia Giurgiu
Electrica Constanța — Prahova Ploiești
Electronica Obor — Unirea Mînăstirea
Victoria Florești — I.M.U. Medgidia
Vulturul Tulcea — Flacăra roșie București
Tehnometal București — Delta Tulcea
Marina Mangalia — Victoria Florești
Energia Slobozia — Laromet București

### ETAPA A XV-A — 6 DECEMBRIE

Laromet București — Victoria Florești
Olimpia Giurgiu — Electronica Obor
Delta Tulcea — Energia Slobozia
Unirea Mînăstirea — Vulturul Tulcea
I. M. U. Medgidia — Marina Mangalia
Celuloza Călărași — Cimentul Medgidia
Prahova Ploiești — Tehnometal București
Flacăra roșie București — Electrica Constanța

## SERIA A IV-a

### ETAPA I — 24 AUGUST

Autobuzul București — Comerțul Alexandria
Sirena București — Chimia Rm. Vîlcea
F. C. Caracal — I.R.A. Cîmpina
Lotrul Brezoiu — Petrolul Tîrgoviște
Petrolul Videle — Unirea Drăgășani
Chimia Tr. Măgurele — Dacia Pitești
Gloria Slatina — Sp. Muncitoresc București
Progresul Corabia — Mașini unelte București

### ETAPA A II-A — 6 SEPTEMBRIE

Sp. Muncitoresc București — Progresul Corabia
Dacia Pitești — Lotrul Brezoiu
Petrolul Tîrgoviște — Autobuzul București
Chimia Rm. Vîlcea — Petrolul Videle
Mașini Unelte București — F. C. Caracal
Comerțul Alexandria — Gloria Slatina
Unirea Drăgășani — Chimia Tr. Măgurele
I.R.A. Cîmpina — Sirena București

### ETAPA A III-A — 13 SEPTEMBRIE

I.R.A. Cîmpina — Chimia Rm. Vîlcea
F. C. Caracal — Sp. Muncitoresc București
Petrolul Videle — Lotru Brezoiu
Autobuzul București — Gloria Slatina
Unirea Drăgășani — Progresul Corabia
Sirena București — Petrolul Tîrgoviște
Dacia Pitești — Mașini Unelte București
Chimia Tr. Măgurele — Comerțul Alexandria

### ETAPA A IV-A — 20 SEPTEMBRIE

F. C. Caracal — Petrolul Tîrgoviște
Lotrul Brezoiu — I.R.A. Cîmpina
Sp. Muncitoresc Buc. — Mașini Unelte Buc.
Comerțul Alexandria — Petrolul Videle
Autobuzul București — Sirena București
Gloria Slatina — Unirea Drăgășani
Progresul Corabia — Chimia Tr. Măgurele
Chimia Rm. Vîlcea — Dacia Pitești

### ETAPA A V-A — 27 SEPTEMBRIE

Mașini Unelte București — I.R.A. Cîmpina
Petrolul Tîrgoviște — Gloria Slatina
Comerțul Alexandria — Progresul Corabia
Lotrul Brezoiu — Chimia Rm. Vîlcea
Sp. Muncitoresc București — Dacia Pitești
Chimia Tr. Măgurele — Autobuzul București
Petrolul Videle — F. C. Caracal
Unirea Drăgășani — Sirena București

### ETAPA A VI-A — 4 OCTOMBRIE

Chimia Rm. Vîlcea — Unirea Drăgășani
Autobuzul București — Petrolul Videle
Gloria Slatina — F. C. Caracal
I.R.A. Cîmpina — Sp. Muncitoresc București
Progresul Corabia — Lotrul Brezoiu
Petrolul Tîrgoviște — Mașini Unelte București
Sirena București — Chimia Tr. Măgurele
Dacia Pitești — Comerțul Alexandria

### ETAPA A VII-A — 11 OCTOMBRIE

I.R.A. Cîmpina — Progresul Corabia
Chimia Tr. Măgurele — Gloria Slatina
Petrolul Videle — Sirena București
Mașini Unelte Buc. — Chimia Rm. Vîlcea
F. C. Caracal — Unirea Drăgășani
Lotrul Brezoiu — Comerțul Alexandria
Dacia Pitești — Autobuzul București
Sp. Muncitoresc București — Petrolul Tîrg.

### ETAPA A VIII-A — 18 OCTOMBRIE

Comerțul Alexandria — F. C. Caracal
Petrolul Tîrgoviște — I.R.A. Cîmpina
Mașini Unelte Buc. — Autobuzul București
Petrolul Videle — Progresul Corabia
Unirea Drăgășani — Dacia Pitești
Sirena București — Sp. Muncitoresc București
Chimia Rm. Vîlcea — Chimica Tr. Măgurele
Gloria Slatina — Lotrul Brezoiu

### ETAPA A IX-A — 25 OCTOMBRIE

Chimia Rm. Vîlcea — Sp. Muncitoresc Buc.
Comerțul Alexandria — Mașini Unelte Buc.
Chimia Tr. Măgurele — Petrolul Videle
Sirena București — Lotrul Brezoiu
I.R.A. Cîmpina — Gloria Slatina
Dacia Pitești — Petrolul Tîrgoviște
Progresul Corabia — F. C. Caracal
Autobuzul București — Unirea Drăgășani

### ETAPA A X-A — 1 NOIEMBRIE

Gloria Slatina — Sirena București
I.R.A. Cîmpina — Unirea Drăgășani
Lotrul Brezoiu — Autobuzul București
F .C. Caracal — Chimia Rm. Vîlcea
Progresul Corabia — Dacia Pitești
Sp. Muncitoresc Buc. — Comerțul Alexandria
Petrolul Tîrgoviște — Petrolul Videle
Mașini Unelte Buc. — Chimia Tr. Măgurele

### ETAPA A XI-A — 8 NOIEMBRIE

Lotrul Brezoiu — F. C. Caracal
Chimia Tr. Măgurele — Sp. Muncitoresc Buc.
Chimia Rm. Vîlcea — Comerțul Alexandria
Petrolul Videle — Mașini Unelte București
Autobuzul București — I.R.A. Cîmpina
Gloria Slatina — Progresul Corabia
Sirena București — Dacia Pitești
Unirea Drăgășani — Petrolul Tîrgoviște

### ETAPA A XII-A — 15 NOIEMBRIE

Petrolul Videle — Gloria Slatina
Unirea Drăgășani — Lotrul Brezoiu
Autobuzul București — Sp. Muncitoresc Buc.
Progresul Corabia — Chimia Rm. Vîlcea
Petrolul Tîrgoviște — Chimia Tr. Măgurele
Sirena București — Mașini Unelte București
Comerțul Alexandria — I.R.A. Cîmpina
Dacia Pitești — F. C. Caracal

### ETAPA A XIII-A — 22 NOIEMBRIE

Lotrul Brezoiu — Chimia Tr. Măgurele
Sp. Muncitoresc Buc. — Petrolul Videle
Comerțul Alexandria — Unirea Drăgășani
F. C. Caracal — Autobuzul București
Mașini Unelte București — Gloria Slatina
I.R.A. Cîmpina — Dacia Pitești
Chimia Rm. Vîlcea — Petrolul Tîrgoviște
Progresul Corabia — Sirena București

### ETAPA A XIV-A — 29 NOIEMBRIE

Petrolul Videle — Dacia Pitești
Autobuzul București — Progresul Corabia
Lotrul Brezoiu — Sp. Muncitoresc București
Unirea Drăgășani — Mașini Unelte București
Petrolul Tîrgoviște — Comerțul Alexandria
Sirena București — F. C. Caracal
Chimia Tr. Măgurele — I.R.A. Cîmpina
Gloria Slatina — Chimia Rm. Vîlcea

### ETAPA A XV-A — 6 DECEMBRIE

Comerțul Alexandria — Sirena București
I.R.A. Cîmpina — Petrolul Videle
Chimia Rm. Vîlcea — Autobuzul București
F. C. Caracal — Chimia Tr. Măgurele
Mașini Unelte București — Lotrul Brezoiu
Progresul Corabia — Petrolul Tîrgoviște
Dacia Pitești — Gloria Slatina
Sp. Muncitoresc Buc. — Unirea Drăgășani

# START ÎN A 31-a EDIȚIE A DIVIZIEI NAȚIONALE B

Începe o nouă ediție a campionatului divizionar B — a 31-a. Divizia secundă își cheamă la start competitoarele duminică 16 august. La apel vor lipsi patru din vechile participante : **Chimia Suceava** și **Gloria Bîrlad** din seria I, **Chimia Rm. Vîlcea** și **Metalul Tr. Severin** din seria a II-a, trimise să... repete anul în divizia C. În schimb, ediția viitoare va avea ca oaspeți pe **Crișul Oradea** și **A.S.A. Tg. Mureș**, reveniți din scurtul lor stagiu în prima divizie, precum și patru „boboci", reușiți la examenul de admitere (baraj) : **C.F.R. Pașcani, Ș.N. Oltenița, U.M. Timișoara** și **Gloria Bistrița.**

Se anunță, ca de obicei, luptă strînsă pentru primul loc, în special în seria a II-a, unde există un mai accentuat echilibru de forțe între echipe, dar se așteaptă un reviriment sub acest raport și în prima serie, prin prezența formației mureșene A.S.A.

Dorim **o ediție divizionară B mai bună sub unghiul calității, o întrecere desfășurată sub semnul unei depline sportivități** (și nu ca în ultimele două, în care s-au înregistrat destule abateri de la disciplină și spiritul sportiv), o întrecere a calităților tehnice și morale, din care cei mai buni să iasă învingători. **Jocuri bune, spectaculoase — iată ce așteaptă masele de spectatori din partea celor 32 de echipe,** cărora le urăm succes deplin.

## CEA MAI BUNĂ APĂRARE DIVIZIONARĂ B

Dintre toate apărările care au evoluat în cele două serii ale Diviziei B (32 de echipe), aceea a echipei Minerul Baia Mare (antrenori : prof. **Grigore Noje** și prof. **Ioan Bartha**), s-a dovedit a fi cea mai fermă, cea mai greu de depășit. În cele 30 de jocuri susținute, echipa din Baia Mare (care pînă în ultima etapă a fost una dintre favoritele seriei), a înscris în total 28 de goluri, primind în schimb doar 14 !

Se pot lăuda că au marcat trei goluri apărării băimărene, compusă din **Gh. Kromely, V. Donca, Gh. Ziller, N. Ujvari** și **H. Docu** doar înaintașii de la Gaz metan (la Mediaș : 3—0). Apărarea aceasta a primit, pe teren propriu, în tot parcursul campionatului, un singur gol (și tot de la Gaz metan Mediaș), iar C.F.R. Timișoara și Olimpia Oradea au realizat, la Baia Mare, același scor, 0—0 (fapt care apoi i-a costat pe băimăreni ratarea promovării).

Este, desigur, o performanță să primești mai puțin de 0,50 goluri de meci. O va repeta Minerul Baia Mare și în campionatul viitor ?

**VASILE SĂSĂRANU**
corespondent

## ANTRENORII ECHIPELOR

După datele de care dispune serviciul respectiv al federației, rezultă că în acest moment antrenorii divizionarelor B sînt următorii :

### SERIA I

A.S.A. Tg. Mureș : *T. Bone* ; Metalul Tîrgoviște : *P. Rădulescu* (în locul lui Gh. Petrescu) ; Politehnica Galați : *V. Stancu* ; Portul Constanța : *C. Tilvescu* (în locul lui L. Florescu) ; Progresul Brăila : *V. Blujdea* ; Sp. studențesc București : *I. Motroc* ; Metalul București : *Paul Popescu* ; Flacăra Moreni : *I. Lengheriu* (în locul lui P. Stănilă) ; Oțelul Galați : (Ștefan Vasile a plecat) ; Metrom Brașov : *N. Campo* (neconfirmat) ; Poiana Cîmpina : *Gh. Petrescu* (în locul lui I. Gălăteanu, trecut la juniori) ; Ceahlăul P. Neamț : *V. Rizea* ; Dunărea Giurgiu : *P. Mîndru* ; Știința Bacău : *C. Costinescu* ; C.F.R. Pașcani : *Alex. Marin* ; S.N. Oltenița : *D. Popescu.*

### SERIA A II-A

Crișul Oradea : *L. Vlad* ; C.S.M. Sibiu : *M. Negru* ; Minerul Baia Mare : *Grigore Noje* ; Politehnica Timișoara : *T. Jurcă* ; C.S.M. Reșița : *Pant. Brătu* ; Olimpia Satu Mare : *Alex. Pop* ; Electroputere Craiova : *Cl. Iordănescu* ; Vagonul Arad : *R. Dușan* ; Minerul Anina : *Dănilă Otiman* ; Corvinul Hunedoara : *E. Stepan* ; Metalurgistul Cugir : ? ; Gaz Metan Mediaș : *Mihai Luca* ; Olimpia Oradea : *L. Zilahi* ; C.F.R. Arad : *Ilie Don* ; U.M. Timișoara : ? ; Gloria Bistrița : *Titi Popescu.*

## PRIMELE MECIURI

**SERIA I :** Sp. studențesc București—Portul Constanța, Oțelul Galați—A.S.A. Tg. Mureș, Știința Bacău—Flacăra Moreni, C.F.R. Pașcani—Metalul Tîrgoviște, Ceahlăul P. Neamț—Progresul Brăila, Dunărea Giurgiu—Poiana Cîmpina, Metrom Brașov—Politehnica Galați, S.N. Oltenița—Metalul București.

**SERIA a II-a :** U.M. Timișoara—Corvinul Hunedoara, Olimpia Oradea—C.S.M. Sibiu, Vagonul Arad—Minerul Anina, Electroputere Craiova—Gaz Metan Mediaș, Minerul Baia Mare—Olimpia Satu Mare, Gloria Bistrița—C.F.R. Arad, C.S.M. Reșița—Crișul Oradea, Metalurgistul Cugir—Politehnica Timișoara.

## SUB SEMNUL BĂTĂLIEI PENTRU SPORTIVITATE !

Un bilanț sumar al capitolului „disciplină" duce la concluzia că în campionatul pe anul 1969/70 multe echipe au rămas corigente în ceea ce privește sportivitatea pe teren, față de comportarea generală din sezonul competițional pe 1968/69. Totul arată că munca educativă a prezentat fisuri regretabile, că din acest punct de vedere conducătorii secțiilor de fotbal și antrenorii au avut lipsuri serioase.

O scurtă recapitulare este suficient de concludentă. *În ediția 1968/69 a Diviziei B au fost date 12 avertismente și 11 ultime avertismente, iar 53 de jucători au fost suspendați, totalul etapelor atingînd cifra de 122. În 1969/70, 22 de jucători au fost sancționați cu avertismente, 5 cu ultim avertisment, iar 80 au fost pedepsiți cu suspendare de la 1 etapă la 6, plus doi jucători suspendați pe 6 luni și respectiv doi ani.*

Din compararea cifrelor rezultă că abaterile au fost mai numeroase în ultima ediție a Diviziei B, ceea ce trebuie să constitue un semnal de alarmă pentru conducători și antrenori, cu atît mai mult cu cît federația a dat dovadă de multă exigență în această privință și că s-a arătat nemiloasă față de cei care nu înțeleg să respecte normele unei conduite corecte, sportive. Au fost, firește, și echipe fără abateri sau cu prea puține și citām aici numele echipelor *Olimpia Oradea* (fără nici un jucător avertizat măcar). *Oțelul Galați, Politehnica Timișoara, C.F.R. Timișoara, Minerul Anina, Vagonul Arad, Metalul Tîrgoviște, Poiana Cîmpina* și altele care au dat puține bătăi de cap comisiei competițiilor și disciplinei. În schimb, altele *(Sp. studențesc București, Flacăra Moreni, Metrom Brașov, Chimia Rm. Vîlcea, Electroputere Craiova, A. S. Cugir* etc.) au fost „clientele" obișnuite la F.R.F. Și asemenea „vizite" trebuie evitate total în sezonul care urmează. *Toate participantele trebuie să pună noua ediție a campionatului lor sub semnul sportivității, unul din factorii care determină progresul tehnic.*

Apărarea echipei Minerul Baia Mare : Gh. Kromely, V. Donca, Gh. Ziller, N. Ujvari și H. Docu.

## SPERANȚELE MUREȘENILOR

S-ar părea că prin repartizarea sa în seria I, A.S.A. are mai multe șanse de izbîndă decît Crișul. Așa să fie ? **Tiberiu Bone** privește cu încredere viitorul sezon, dar nu-și ascunde totuși o urmă de îngrijorare.

**— În Divizia B este altfel decît la A —** ne spunea cu cîtva timp în urmă Tiberiu Bone. **Ne așteaptă, oricît s-ar spune că prima serie este mai ușoară, o luptă dură, așa cum se joacă în B și noi avem o echipă mult întinerită, cu elemente încă crude, necălite pentru o astfel de atmosferă. Totuși, am încredere în calitățile lor sportive și cu ei sper să fac cale întoarsă în Divizia A.**

Pentru cine a urmărit ultimele evoluții ale mureșenilor în Divizia A, a fost clar că în echipă s-a produs o infuzie de tineret talentat, cu frumoase perspective. **Ispir, Toth, Fazekas, Lucaci, Nistor** et Co. sînt fotbaliști capabili să formeze o ECHIPĂ care să readucă Tg. Mureș în prima divizie.

## CRIȘUL ÎȘI TĂMĂDUIEȘTE MORALUL...

Cursa atîtor emoții și a insuccesului **Crișului** au trăit-o cu intensitate suporterii orădenilor, dar nu numai ei au resimțit regretul că unsprezecele tinereții și talentului, cochetînd etape în șir cu retrogradarea, n-a reușit pînă la urmă s-o seducă și a căzut victimă nefericitelor sale farmece. Acum însă, a te lăsa pradă regretelor și disperării e cel mai prost lucru pe care ar putea să-l facă jucătorii și conducerea **Crișului.** Mi-am adus aminte de mărturisirea căpitanului echipei, **Suciu,** făcută într-un amurg, la **Poiana Brașov,** în ajunul meciului cu băieții lui **Valentin Stănescu : „Și chiar dacă vom cădea, trebuie să revenim în minimum de timp. Nu se poate, sîntem cea mai bună echipă a seriei din B..."**

„Numărul 7" din formația orădeană spunea un adevăr. În aceste zile, antrenamentul principal trebuie să se concentreze asupra moralului. **„Dacă reușim să atenuăm și chiar să ștergem urmele pe care epuizanta noastră luptă contra retrogradării le-a lăsat asupra jucătorilor** — ne spunea tov. **Mera,** președintele clubului din **Oradea — vom intra în posesia primei și celei mai importante victorii din noul sezon".** Aceleași intenții le-am întîlnit și la antrenorul **Vlad,** menținut la cîrma echipei, ca o recunoaștere a pasiunii și convingerii cu care a muncit la clubul unde a jucat și el atîția ani.

Lotul a rămas același : un grup dintre foarte tinerii jucători, care au evoluat în campionatul de tineret-rezerve, plus unii dintre fotbaliștii care aveau mai de mult aprobarea de principiu să părăsească clubul (vezi cazul **Harșani**) au primit dezlegare pentru **Olimpia Oradea,** deci au posibilitatea să efectueze un util rodaj (primii) sau să-și mai continue activitatea (secundul grup). Există și o decepție în familia fotbalistică de la Crișul. Casai, acest talent de nădejde (după opinia noastră cel mai autentic talent din promoția sa) a părăsit orașul și echipa, ducîndu-se spre zările albastre ale **Bucureștiului.** O precocitate în obiceiurile păsărilor călătoare pe care nu putem s-o aprobăm în nici un caz... La **Reșița,** duminică, **Crișul** începe tentativa de reîntoarcere în prima divizie. Îi urăm succes ! (ef. i.)

## TABLOUL DE ONOARE

**1. 1934/35 : Macabi București, Jiul Petroșani, Phönix Baia Mare, Mureșul Tg. Mureș, Dacia Unirea Brăila.**
**2. 1935/36 : Victoria Constanța, I.L.S.A. Timișoara, Phönix Baia Mare, I.A.R. Brașov, Franco-Româna Brăila.**
**3. 1936/37 : Sportul studențesc București, Phönix B. Mare Mare.**
**4. 1937/38 : Tricolor C.F.P.V. Ploiești, U.D.R. Reșița.**
**5. 1938/39 : Gloria C.F.R. Galați, C.A.M.T. Timișoara, Mureșul Tg. Mureș, Unirea Tricolor București.**
**6. 1939/40 : Tricolor C.F.P.V. Ploiești, Mica Brad, „U" Cluj, Franco-Româna Brăila.**
**7. 1940/41 : C.F.R. Turnu Severin, Jiul Petroșani, Juventus București.**
**8. 1946/47 : Unirea Tricolor București, F.C. Ploiești, Dermata Cluj.**
**9. 1947/48 : Dezrobirea Constanța, Metalochimic București, Polit, Buc., Phönix B. Mare.**
**10. 1948/49 : C.F.R. Sibiu, Dinamo B. București.**
**11. 1950 : Dinamo Brașov, Știința Cluj.**
**12. 1951 : C.S.A. Cimpulung Moldovenesc, Met. C. Turzii.**
**13. 1952 : Locomotiva București, Știința Timișoara.**
**14. 1953 : Flacăra Ploiești, Metalul Hunedoara.**
**15. 1954 : Progresul București, Av. Reghin, Loc. Constanța.**
**16. 1955 : Locomotiva Buc., Prog. Oradea, Dinamo Bacău.**
**17. 1956 : Avîntul Tg. Mureș, Steagul roșu Brașov.**
**18. 1957/58 : Știința Cluj, Locomotiva Constanța.**
**19. 1958/59 : Minerul Lupeni, TAROM București.**
**20. 1959/60 : C.S.M.S. Iași, Știința Tim., Corvinul Hd.**
**21. 1960/61 : Metalul Tîrgoviște, Dinamo Pitești, Jiul Petr.**
**22. 1961/62 : C.S.M.S. Iași, Farul Constanța, Crișana Ord.**
**23. 1962/63 : Siderurgistul Gl., Dinamo Pitești, Crișul Ord.**
**24. 1963/64 : Știința Craiova, Minerul Baia Mare.**
**25. 1964/65 : Siderurgistul Galați, Știința Timișoara.**
**26. 1965/66 : Progresul București, Jiul Petroșani.**
**27. 1966/67 : Dinamo Bacău, A.S.A. Tg. Mureș.**
**28. 1967/68 : Politehnica Iași, Vagonul Arad.**
**29. 1968/69 : Steagul roșu Brașov, C.F.R. Cluj.**
**30. 1969/70 : Progresul București, C.F.R. Timișoara.**

## „CÎȘTIGURILE" ECHIPELOR (după transferări)

### SERIA I

**A.S.A. TG. MUREȘ :** Bölöni Ladislau (Chimica Tîrnăveni), Szabo Iosif (Mureșul Tg. Mureș)

**METALUL TIRGOVIȘTE :** Pavlovici Corneliu (Progresul București), Nedelcu Haralambie și Mihăiescu Petre (Vagonul).

**POLITEHNICA GALAȚI :** Dinu Filip (Sirena București), Tolea C-tin (Unirea Focșani)

**PORTUL CONSTANȚA :** Ionescu Ion (Știința Constanța), Vanea Marin, Girip Nicolae, Stoica Ion, Stancu Marin, Botea Petre, Biliboacă Petre și Suliman Etem (Farul), Leolea Nicolae (Știința Constanța), Enache Vasile (Ceahlăul P.N.), Fătu Vasile (C.F.R. Pașcani)

**PROGRESUL BRĂILA :** Grozea Nicolae (Steagul roșu Brașov), Cojocaru Gavrilă (Comerțul Brăila),

**SPORTUL STUDENȚESC :** Georgescu Dumitru, Sava Claudius (Metalul Tîrgoviște), Jamaischi Constantin (Steagul roșu Brașov), Mățoanu Ioan F.C. Argeș), Culda Mihai (Steaua), Gall Cornel („U" Cluj)

**METALUL BUCUREȘTI :** Radu Ion (Autobuzul București), Seceleanu Paraschiv (Ceahlăul P.N.), Căluș Augustin (Metrom), Căpățînă Iancu (Vulcan București), Moraru Viorel (Sp. muncitoresc București)

**FLACĂRA MORENI :** Marin Nicolae (Ceahlăul P.N.), Ionescu Marin (Metaloglobus Buc.), Niculescu Ion (Petrolul Ploiești), Ciutacu Vasile (Metalurgistul Cugir), Bot Viorel (C.I.L. Rm. Vîlcea), Postolache Ioan (Caraimanul Bușteni)

**OȚELUL GALAȚI :** Nicoară Paul (Ceahlăul P.N.), Ioan Ionică (Victoria Roman), Pac Dumitru (Politehnica Galați), Cernega Dumitru (Progresul Brăila)

**METROM BRAȘOV :** Gane Călin, Nica Sorin (Steagul roșu Brașov)

**POIANA CÎMPINA :** Bălănescu Cristian, Nicolae Ion, Zupcu C-tin (Metalul București), Strechioiu Gh. (I.R.A. Cîmpina), Marin Horia (Dunărea Giurgiu), Dumitru Firică (Fl. Moreni), Ilariom Ioan (Știința Bacău).

**CEAHLĂUL P. NEAMȚ :** Contardo Mario și Ștefănescu Alex. (Politehnica Iași), Filip Ioan (Gaz metan Mediaș), Toma Ioan și Munteanu Pompei (Flacăra Moreni), Matache Constantin (Vagonul), Mihalache Ion (Știința Bacău), Balcu Alex. (Jiul), Ciocan Ion (Constructorul P.N.)

**DUNĂREA GIURGIU :** Coman Narcis (Dinamo Buc.), Rădoi Vasile (Olimpia Giurgiu), Popa Vasile (Unirea Mănăstirea)

**ȘTIINȚA BACĂU :** Diaconu Vasile și Pantilie Dumitru (Petrolul Ploiești), Nemeș Mihai (Textila Buhuși), Mihalache Gh. (Politehnica Iași), Chirea Dan (U.T.A.), Popescu Sorin (C.F.R. Pașcani), Codreanu Ion (Gloria Bîrlad)

**C.F.R. PAȘCANI :** Panait Vasile (Dinamo Bacău), Straț Dumitru și Andrei Octavian (Rapid Buc.), Bivolan Nicolae (Torpedo Zărnești), Gheorgaie C-tin (Progresul Brăila), Spiridon Vasile (Poiana Cîmpina), Ciorcilă Ion (Letea Bacău), Mărculescu C-tin (Laromet Buc.), Udroiacă C-tin (Progresul Brăila), Blejușcă Vasile (Dinamo Buc.)

**S.N. OLTENIȚA :** Dumitrache Aurel (Laromet Buc.), Petrea Mircea (Viitorul Oltenița), Răducanu Nic. (Metalul Mangalia)

### SERIA A II—A

**CRIȘUL ORADEA** (Nu a transferat nici un jucător)

**C.S.M. SIBIU :** Bucur Ioan și Nicodoiu Ioan (S.S.E. Sibiu), Rișniță Ignat (C.F.R. Pașcani), Voicu C-tin (Poiana Cîmpina), Schwartz Martin (C.F.R. Cluj), Rădoi Mitroi (Metalul Buc.)

**MINERUL BAIA MARE :** Dobos Gh. (F.C. Argeș)

**POLITEHNICA TIMIȘOARA :** Filip Liviu (C.S.M. Reșița)

**C.S.M. REȘIȚA** (Nu a transferat nici un jucător)

**ELECTROPUTERE CRAIOVA :** Bălosu Iulian, Țană C-tin și Mateescu C-tin („U" Craiova), Bădici Marin (Victoria Roman), Brîlica Nicolae (Unirea Goicea Mare)

**OLIMPIA SATU MARE** (Nu a transferat nici un jucător)

**VAGONUL ARAD :** Atodiresei Ioan, Moț Ilie, Czako Gheorghe, Dobai Andraș și Petrișor Doru (U.T.A.), Moț Ioan și Czimbal Emeric (Frontiera Curtici), Man Vasile (Foresta Arad).

**MINERUL ANINA** (Nu a transferat nici un jucător).

**CORVINUL HUNEDOARA :** Foca Ion și Popa Ion (Minerul Ghelar)

**METALURGISTUL CUGIR :** Mateescu Ioan și Dobre Marin (Metalul București), Soangher Gh. (Progresul Buc.), Iancu Gh. (U.T.A)., Purdea Cornel (Energia Deva), Poroszlai Rudolf (Olimpia Oradea), Ciuraru Gh. (Steaua)

**C.F.R. ARAD** (Nu a transferat nici un jucător)

**OLIMPIA ORADEA :** Harșani Ștefan, Catona Andrei, Jiroș Florian și Naghi Bela (Crișul), Curucz Emil (Minerul Anina), Hădăreanu Traian (C.F.R. Cluj)

**GAZ METAN MEDIAȘ :** Macai Viorel (Medicina Tg. Mureș), Jiga Cornel (Vitrometan Mediaș), Dodu Alex. (Olimpia Oradea), Cirnat Cornel (C.F.R. Teiuș)

**GLORIA BISTRIȚA :** Damian Mircea, Stăncel Vasile și Barna Ioan (C.F.R. Cluj), Basarabescu Laurențiu (F.C. Argeș), Lovin Dumitru (Electroputere Craiova), Bocșa C-tin (Crișul), Gogan Vasile (Dermata Cluj), Ciobotaru Aurel și Salomir Lucian (Metalurgistul Cugir), Suciu Ionel (Unirea Dej)

**U. M. TIMIȘOARA :** Gestrică Ion și Buiac Ioan (Unirea Jimbolia), Marius Vanica (Dacia Timișoara), Leu Nicolae (Dacia Orăștie) Gufuli Helmut (C.F.R. Tim.), Hodrea Ladislau (C.F.R. Arad), Dudaș Doru (Minerul Baia de Arieș)

# CUM SE ALCĂTUIEȘTE PROGRAMUL „CUPEI EUROPENE A TÎRGURILOR"

## ● 64 ECHIPE DIN 29 DE ȚĂRI ADMISE ÎN EDIȚIA 1970/71 ● JOCURILE PRIMEI ETAPE TREBUIE DISPUTATE ÎNTRE 1 ȘI 30 SEPTEMBRIE ● DATELE CELORLALTE ETAPE

„Cupa europeană a tîrgurilor" — această competiție care a ajuns să întrească, datorită modului de angrenare a echipelor, pe „surorile" ei, Cupa campionilor și Cupa cupelor, ca popularitate — intră anul acesta în a XIII-a ediție.

Atracția ei este atît de mare încît la închiderea înscrierilor pe lista de adeziuni înregistrate de secretariatul comitetului de conducere figurau nu mai puțin de 90 de echipe, cea mai ridicată cifră din istoria acestei cupe! Și cum n-a fost posibil un tur preliminar, comitetul cupei s-a văzut în situația de a alege 64 de echipe din cele 90. Formațiile reținute și incluse în programul primului tur sînt din 29 de țări (lipsesc doar *Cipru, Albania* și *Țara Galilor* din numele obișnuite la celelalte două cupe): *Anglia cu 5 echipe, Iugoslavia, Scoția, Spania și Italia cu cîte 4, Portugalia, Belgia, R.F.G. și Franța cu cîte 3, Danemarca, Elveția, România, Grecia, Olanda, Cehoslovacia, Austria, Ungaria, Polonia și Bulgaria cu cîte 2, Malta, R.D. Germană, Suedia, Finlanda, Islanda, Norvegia, Turcia, Irlanda de Nord, Luxemburg, Irlanda, precum și Berlinul occidental.*

Programul primului tur este următorul :

**GRUPA I**

A. B. Copenhagen (Danemarca) — Sliema Wanderers La Valetta (Malta)
Internazionale Milan (Italia)—Newcastle United (Anglia)
Lausanne S.C. (Elveția)—Vitoria Setubal (Portugalia)
Partizan Belgrad (Iugoslavia)—Dynamo Dresda (R.D. Germană)

**GRUPA II**

Bayern München (R.F.G.)—Glasgow Rangers (Scoția)
A.E.K. Atena (Grecia)—Twente Enschede (Olanda)
Sparta Praga (Cehoslovacia)—Atletico Bilbao (Spania)
Wiener S.C. Viena (Austria)—Beveren-Waas (Belgia)

**GRUPA III**

S.C. Barreirense (Portugalia)—Dinamo Zagreb (Iugoslavia)
Spartak Trnava (Cehoslovacia)—Olimpique Marseille (Franța)
Liverpool F.C. (Anglia)—Ferencvaros Budapesta (Ungaria)
Nykobing Falster (Danemarca)—Hertha BSC Berlinul Occidental

**GRUPA IV**

Hibernian Edimburg (Scoția)—I.F. Malmö (Suedia)
Ilveskissat (Finlanda)—Sturn Graz (Austria)
Sparta Rotterdam (Olanda)—Akranes (Islanda)
Sarpsborg (Norvegia)—Leeds United (Anglia)

**GRUPA V**

Vitoria Guimaraes (Portugalia)—A.S. Angouleme (Franța)
La Gantoise (Belgia)—Hamburger SV (R.F.G.)
Ruch Chorzow (Polonia)—Fiorentina (Italia)
F. C. Sevilla (Spania)—Eskisehirspor (Turcia)

**GRUPA VI**

Trakia Plovdiv (Bulgaria)—Coventry City (Anglia)
Coleraine (Irlanda de Nord)—Kilmarnock (Scoția)
Universitatea Craiova (România)—Pecsi Dozsa (Ungaria)
Katovice (Polonia)—F.C. Barcelona (Spania)

**GRUPA VII**

Juventus Torino (Italia)—U.S. Rumelange (Luxemburg)
Jelezniciar Sarajevo (Iugoslavia)—Anderlecht Bruxelles (Belgia)
1 F.C. Köln (R.F.G.)—Sedan (Franța)
Dinamo București (România)—P.A.O.K. Salonic (Grecia)

**GRUPA VIII**

Haiduk Split (Iugoslavia)—Slavia Sofia (Bulgaria)
Cork Hibernians (Irlanda)—F.C. Valencia (Spania)
Dundee United (Scoția)—Grasshoppers Zürich (Elveția)
Torino sau Lazio Roma (Italia)—F.C. Arsenal Londra (Anglia)

Toate aceste jocuri trebuie disputate *între 1 și 30 septembrie* a.c. Programul celorlalte etape a fost stabilit astfel: *turul II (16-imile de finală) între 1 octombrie și 4 noiembrie a.c., turul III (8-imile de finală) între 5 noiembrie și 31 decembrie a.c.; sferturile de finală între 10 ianuarie și 24 martie 1971; semifinalele între 25 martie și 28 aprilie; finala între 1 și 31 mai.*

*PROGRAMUL JOCURILOR ETAPELOR URMĂTOARE VA FI TRAS LA SORȚI DUPĂ FIECARE FAZĂ CONSUMATĂ. Faptul că primul tur se dispută pe grupe nu înseamnă că în turul următor echipele învingătoare dintr-o grupă se vor întîlni între ele pentru a da o cîștigătoare.* Comitetul cupei procedează astfel, pe grupe, *pentru a evita întîlniri între echipele din aceeași țară* (remarcați din programul de mai sus, că în nici una din grupe nu se găsesc formații din aceeași țară). *În consecință, după disputarea jocurilor primului tur, comitetul competiției va proceda la tragerea la sorți a meciurilor următoare.* De altfel, așa cum s-a făcut și în edițiile precedente.

# GLORIOSUL REIMS, DIN NOU ÎN PRIMA LIGĂ FRANCEZĂ

Citesc în „France Football":

**„Nimic nu va mai fi ca înainte la Stade de Reims, nici măcar sediul clubului. Și el este în refacere, așteaptă zugravii".**

**Da, la Reims, se reface totul. Sediul, firește, nu este decît unul din semnele refacerii. Ceea ce este mai interesant este efortul de reînnoire întreprins pentru a reda lui Stade de Reims strălucirea sa de odinioară".**

În urmă cu cîteva luni, cu prilejul partidei **Franța—România**, după ce l-am căutat — fără succes — pe **Kopa („este în Sud; prezintă echipament sportiv")**, ne-a spus soția sa, proprietara hotelului **„Crystal"** din centrul **Reims-ului**), am plecat să cunosc capitala renumitei regiuni **Champagne**. După un colț, mi-a apărut deodată în față o vitrină încărcată cu trofee. Deasupra, o „firmă" celebră: STADE DE REIMS. Am intrat fără a sta pe gînduri. Înăuntru — pereții tapisați literalmente cu sute și mii de fanioane venite din cele patru vînturi. În sala de ședințe a Comitetului-director, în spatele fotoliului președintelui clubului, **Henri Germain**, revenit la cîrma lui, o imensă vitrină cu cele mai prețioase trofee cucerite în istoria de aproape patru decenii a clubului: șase titluri de campioană a țării, cele două victorii în finala **„Cupei Franței"**, **„Cupa Latină"** cucerită în 1953, cele două mini-cupe de finalistă în **„Cupa campionilor europeni"** (1956 și 1959). În mijlocul lor — cea mai prețioasă victorie — strălucește cupa primită pentru primul titlu național: campioană a Franței la amatori, cucerită în 1935, socotită drept „izvorul" celorlalte.

Iată și vitrina cu trofee ce i-au revenit clubului în sezonul 1957—1958, cel mai fructuos din istoria lui **Stade de Reims**: „Cupa Franței" campioană a Franței, cupa pentru cel mai bun golaveraj, pentru cel mai bun atac, „Cupa fair-play", „Cupa campionilor Franței", cupa pentru golgeterul campionatului național, cupa pentru golgeterul campionatului mondial din Suedia—1958 (Just Fontaine), împreună cu fotografiile antrenorului (Albert Batteux, atunci antrenor și al echipei naționale, cel care acum, cu **Saint Etienne**, domină de cîțiva ani campionatul francez) și ale celor 11 jucători, cu toții selecționați în lotul național!

Jos pălăria! Numai că roata fotbalului se întoarce și, după ce cucerește în 1963 locul II în campionat, în anul următor echipa cade în divizia a doua, după 18 ani de luptă neîntreruptă pentru supremația națională și chiar continentală. Revine în 1966—1967, dar cade din nou, clasîndu-se pe locul 19! Grandeur et décadence!

**— Și de atunci?**

Interlocutori ne sînt antrenorul de acum al echipei, **Elie Fruchart** și **Lucien Perpère**, fost jucător al clubului, acum membru în Comitetul-director.

**— De atunci ne luptăm cu divizia a doua. Cînd pe locul III, cînd pe VIII. Anul acesta obiectivul nostru este revenirea în divizia I.**

**Reims** se afla atunci pe locul V. Venea după două înfrîngeri consecutive: 0—2 cu **Nice**, 1—2 cu **Ajaccio**, bătăioasa echipă din **Corsica**, ceea ce „ipotecase" creditul de care se bucura echipa în rîndul susținătorilor săi. **„Dar speranțele nu sînt pierdute"**, ne-au ghicit gîndul cei doi stadiști.

— Pe ce vă bazați?

**— Avem o echipă destul de bună cu care Elie Fruchart muncește foarte mult. Și apoi, credem în steaua lui Stade de Reims!**

Părăsim cu strîngere de inimă această catedrală a fotbalului din **Reims**. Sutele, miile de fanioane vorbesc despre frumoasele rezultate ale trecutului Stade, pe culoarele sediului se furișează parcă umbrele lui **Kopa, Fontaine, Piantoni, Vincent, Bliard, Colonna...**

Dar iată că visul lui **Fruchart** și **Perpère** s-a înfăptuit și **Reims** se aliniază, din această toamnă, din nou la startul primei divizii. Nu, nu s-a clasat pe locul I la finele campionatului secund, ci federația i-a întins o mînă mai mult decît prietenească („steaua" de care ne vorbeau interlocutorii din Reims!) datorită schimbărilor petrecute în această vară în organizarea fotbalului francez, cînd prima divizie a fost reînnoită.

De aceea, conducătorii clubului s-au gîndit că, o dată cu această a treia revenire, trebuie să pornească pe un drum sigur, nou, cît mai aproape de cel străbătut de Reims-ul lui **Kopa** și **Fontaine**. Și atunci i-au dat mînă liberă lui **Fruchart** să alcătuiască echipei o armătură solidă. Rînd pe rînd au venit la Reims mijlocașii **Herbert** de la Red Star, **Krawczyk** de la Lens și iugoslavul **Dekici** de la Novi Sad, fundașii **Brucato** de la Ajaccio și **Teisseire** de la Avignon, înaintașul **Galici**, internațional iugoslav de la Standard Liège. Împreună cu vechea gardă a lui Reims, **Fruchart** speră să pună pe picioare o echipă care să aminteasca de cea mare...

★

În timpul zilelor petrecute la **Reims**, am vizitat pivnițele vestitei fabrici de șampanie **Pommery**. La unul din ateliere, parcă la cel de îmbuteliere, un bătrîn muncitor ne-a arătat ceasul său de mînă. În locul celor 12 cifre de pe cadran, 12 litere: STADE DE REIMS. **„Este o amintire din anii de glorie ai echipei noastre"**, ne-a spus el. Și a adăugat: **„Dar am auzit că se fabrică din nou astfel de ceasuri".**

Într-adevăr, la **Besançon**, centrul orologeriei franceze, ceasurile STADE DE REIMS sînt din nou în lucru.

**Mircea TUDORAN**

**Echipa-tip a sezonului 1957—1958. De la stînga la dreapta, sus: Rodzik, Penverne, Jonquet, Zimny, Jackuet, Leblond, Siatka, Giraudo, antrenorul Albert Batteux; jos: Desruisseux, Lamartine, Bliard, Fontaine, Piantoni, Vincent. Este cel mai glorios lot din istoria celebrului club.**

# FOTBALUL POLONEZ ÎN PLINĂ ASCENSIUNE

Cu toate că echipa națională a *Poloniei* nu s-a calificat niciodată la turneele finale ale C.M. și nici în celelalte competiții deschise echipelor naționale n-a înregistrat succese deosebite, totuși, există în activitatea sa o serie de performanțe în întîlnirile inter-țări.

În rîndurile de mai jos vom trece în revistă activitatea internațională a echipei reprezentative și a echipelor de club angrenate în competițiii oficiale, în prima jumătate a anului 1970.

Reprezentativa Poloniei, antrenată de cunoscutul specialist *Ryszard Konczewicz*, a început seria meciurilor inter-țări cu partida amicală neoficială de la *Moscova* unde a întîlnit echipa *U.R.S.S.* Partida s-a desfășurat sub titulatura de „selecționate divizionare" și a revenit fotbaliștilor polonezi cu scorul de 2—0, fapt care constituie fără îndoială un succes. A urmat apoi partida de la *Copenhaga*, cu repezentativa *Danemarcei*, victoria revenind echipei *Poloniei* tot cu 2—0. La *Budapesta* echipa Ungariei a dispus de formația *Poloniei* cu 2—0, iar la *Poznan*, fotbaliștii polonezi au învins *Irlanda* cu 2—1. În ultima partidă, disputată la Krakowia, *Polonia* și *R.D. Germană*: 1—1.

Deci bilanțul se prezintă astfel: din 5 meciuri susținute, 3 victorii, un meci egal și o înfrîngere.

O comportare foarte bună au avut-o mai ales echipele angrenate în competițiile oficiale europene rezervate echipelor de club. *GORNIK ZABRZE* în „Cupa cupelor" și *LEGIA VARȘOVIA* în „Cupa campionilor europeni". În aceste două întreceri, echipele poloneze s-au întrecut pe sine. Pentru prima oară în istoria fotbalului polonez, o echipă de club a reușit să se califice în finala *„Cupei cupelor"* unde a întîlnit pe *Manchester City*.

În semifinale (cu *A.S. Roma*) a fost nevoie de trei partide pentru a se cunoaște finalista. Toate întîlnirile s-au terminat la egalitate: 1—1 la *Roma*, 2—2 la *Varșovia* și 1—1 la *Strasbourg*, pe teren neutru, pînă la urmă hotărînd sorții. În finală *Manchester City* a obținut victoria în fața lui *Gornik* cu scorul de 2—1.

Un succes deosebit l-a înregistrat și echipa *Legia Varșovia*, care, evoluînd în *„Cupa campionilor europeni"*, s-a calificat în semifinale, unde a fost întrecută de cîștigătoarea trofeului, echipa FEYENOORD ROTTERDAM. Întrebat fiind ce părere are despre lotul actual al echipei naționale, antrenorul *K. Konczewicz* a declarat: *„Desigur că fiecare amator de fotbal poate opina pentru jucătorul său favorit, care să fie introdus în echipa națională. Însă dreptul de a îmbrăca tricoul echipei naționale îl hotărăște un singur om: selecționerul sau antrenorul."* În privința jucătorilor tineri care ar putea primi „botezul" meciurilor internaționale, antrenorul *Konczewicz* este de părere că aceștia sînt: *Szymanowski* de la *Wisła Krakovia*, *Blaut II* de la *Legia Varșovia*, *Gorgon* de la *Gornik Zabrze* — în linia de apărare, *Cmikiewicz* de la echipa *Slask* în linia de mijloc. În linia de atac, jucători ca: *Banas*, *Lubanski*, *Jarosik*, pot juca încă mult timp, cu condiția să urmărească să dețină o formă cît mai bună. Ei vor putea fi dublați cu timpul de: *Gadocha*, *Kozerski* și *Szarinski*.

În sezonul din toamna acestui an, echipa națională a *Poloniei* va susține întîlniri cu echipele *Danemarcei*, *R.D. Germane*, *Irlandei* și *Iugoslaviei*, iar echipele de club vor fi angrenate în competițiile europene.

# „ROMÂNIA, O MARE ȘI PLĂCUTĂ SURPRIZĂ"...

Alessandro Scopelli, *argentinian prin naștere și mexican prin adoptrune, este o cunoscută figură a fotbalului internațional, în îndelungata lui carieră de antrenor și jucător internațional activînd la unele dintre cele mai renumite echipe de club și naționale. În perioada dinaintea recentului C. M. el s-a aflat pentru un timp la conducerea tehnică a reprezentativei* Mexicului *și încă de atunci a fost solicitat ca imediat după terminarea marii competiții, să preia direcția naționalei* Argentinei, *lucru pe care, de altfel, l-a și făcut cu puțin timp în urmă. Sosit la* Buenos Aires *el a fost invitat — în cadrul unei mese rotunde — să-și spună impresiile culese în timpul C. M. din* Mexic. *Întrucît părerile lui* Scopelli *interesează și echipa noastră națională, redăm o parte din declarațiile sale. Iată-le:*

*„Campionatul mondial desfășurat în Mexic a fost unul din cele mai valoroase dintre cele șapte la care am asistat pînă acum. Consider reprezentativa R.F. a Germaniei ca cea mai bună echipă a ultimelor ediții ale C.M.: o concepție de joc superioară și o pregătire fizică fără reproș. Cel mai bun jucător pe care l-am văzut în* Mexic *a fost* Overath, *urmat îndeaproape de conaționalii săi* Beckenbauer *și* Uwe Seeler. *O echipă care m-a decepționat a fost cea a* Italiei. *În schimb* România *a fost o mare și plăcută surpriză, desfășurînd un joc inteligent și etalînd o nebănuită claritate și măestrie în arta de a ajunge la poarta adversă".*

*În declarațiile sale,* Scopelli *a recunoscut justețea victoriei finale a brazilienilor avînd totodată cuvinte elogioase la adresa echipei* Angliei *pe care, ca valoare, o situează pe locul secund după cea a* R. F. a Germaniei.

*În legătură cu proiectatul turneu al reprezentativei* Argentinei *în* Europa, *care urma să aibă loc în cursul acestei luni, el a fost contramandat.*

# extern MAGAZIN extern

## DIN „CRONICA SCANDALOASĂ" A C.M.

*Cel puțin din acest punct de vedere, C.M. din Mexic a fost mult mai darnic cu ziariștii. Prilejuri de titluri grase nu au lipsit, iar toba indignării a răsunat în numeroase ocazii. Furnizori de „subiecte senzaționale" au fost în primul rînd arbitrii. În fruntea lor s-a situat poate francezul* Machin, *cu un penalti gratuit acordat* Angliei, *în jocul cu echipa* Cehoslovaciei, *după ce nu cu mult în urmă a declarat unor ziariști relativ la acordarea unor penaltiuri: că „hoții de găini nu trebuie pedepsiți cu decapitarea!" Nu s-a arătat mai prejos nici argentinianul Coreazzo, care a dăruit echipei Mexicului cu un penalti, calificarea în sferturi de finală, în dauna* Belgiei. *Sau era doar un gest de gratitudine față de niște gazde excelente?*

*Un „story" de altă natură a furnizat arbitrul de origină japoneză* Yamasaki, *care este cetățean chilian și trăiește de mai mulți ani în Mexic. Acesta a avut, se pare, după jocul* Italia—R.F.G. *din semifinală, mustrări de conștiință. El a avut curajul să declare mult după terminarea C.M., că revăzînd filmul meciului, și-a dat seama că a greșit grav neacordînd o lovitură de pedeapsă la faultul comis asupra lui* Seeler, *dar că din unghiul din care a văzut el faza, intervenția nu i s-a părut neregulamentară. Iată dar că mijloacele moderne de informare, îngreunează cu mult sarcina arbitrilor. Ceea ce pe vremuri era un fapt inapelabil, arbitrul fiind mai aproape de față decît oricare dintre spectatori, poate fi contestat azi, datorită transfocatorului, care aduce aparatul de luat vederi mai aproape de joc decît ochiul celui mai ager dintre arbitri. O evoluție care va duce poate la reevaluarea deciziilor luate de arbitri într-un viitor nu prea îndepărtat.*

*Dar povestea cea mai surprinzătoare provine tot de la un ziarist, care pe deasupra a fost cîtva timp și managerul echipei campioane mondiale. L-am numit, cum desigur ați ghicit, pe João Saldanha, despre care numeroșii săi adversari spun cu răutate că este oricînd gata să sacrifice adevărul pentru o poveste de senzație. Acesta a publicat în ziarul* „Diario da Noite" *din* Rio, *o relatare despre modul cum l-a „prins" pe* Pele *folosind dopinguri, în perioada de pregătire a Campionatului Mondial. Ca urmare,* Saldanha *l-ar fi exclus pe* Pele *din echipă pe durata unei cure de dezintoxicare.*

*Povestea lui Saldanha adusă la cunoștință lui Pele, a provocat răspunsul următor: „Unele persoane înlăturate din actualitate simt nevoia să stîrnească opinia publică fără să-și aleagă mijloacele. Refuz să polemizez. M-am mulțumit să răspund cu mingea la picior la trei campionate mondiale și peste o mie de jocuri, pe toate meridianele. Restul este vis sau născocire".*

*Este oare posibil ca* Saldanha *să fi inventat toată povestea aceasta din dorința de a-și face publicitate? În orice caz* Pele, *bun diplomat, nu dezminte formal cele afirmate de fostul său antrenor. Poate vom afla adevărul într-o zi.*

**N. B.**

## ARBITRUL MŰLLER

**Centrul atacant al selecționatei R.F. a Germaniei,** Gerd Müller, **a fost solicitat să arbitreze un meci între echipele feminine** Augsburg **și** Landau. **În imagine „celebrul arbitru" procedînd la alegerea terenului.** Müller **nu s-a lăsat deloc... fermecat de jucătoare. El a eliminat două dintre sportive care s-au arătat prea pline de zel în disputarea balonului...**

## VEDETELE FILMULUI...

Omar Sivori **cunoscutul fost internațional argentino-italian, a revenit în Italia, așa cum s-a anunțat, dar nici pentru a relua activitatea de jucător și nici măcar spre a prelua conducerea tehnică a vreunei echipe.** Sivori **a fost solicitat pentru a juca într-un film — cu subiect din lumea fotbalului — intitulat** „Președintele", **un episod comic din viața unui președinte de club. În imagine,** Sivori **alături de cunoscutul actor** Alberto Sordi, **într-o pauză a filmărilor.**

## UN PRIM INSTANTANEU

**Am primit vești de la internaționalul nostru** Vasile Ghergheli **care, așa cum se știe, va juca în sezonul 1970/71 la echipa** Hertha **din** Berlinul Occidental. Ghergheli **ne scrie că a început antrenamentele și ne trimite și o fotografie prinsă într-o după amiază liberă;** Ghergheli **și soția lui — fostă canotoare — visîesc de zor pe unul din lacurile din apropierea sediului clubului** Hertha.

## APETITUL LUI BOBY

*S-a vorbit mult despre vacanța „australiană" a lui* Bobby Charlton. *Faimosul internațional englez a petrecut săptămînile de odihnă în insulele* Chataway, *în vecinătatea* Australiei. „Spre fericirea mea am scăpat de sub teroarea televizorului, radioului și a telefonului, n-am citit nici măcar un ziar în tot acest timp, *mărturisește* Bobby. Dar fotbal am jucat tot timpul, cu micuții localnici, pe plaje, așa că mi-am menținut perfect condiția". *Dovada păstrării formelor avea să vină foarte curînd. Participînd la o originală competiție care are loc în* Anglia, „Cupa Watney", *reunind opt echipe (cîte două din fiecare ligă) cu cele mai multe goluri înscrise în campionatul precedent.* Bobby Charlton *a dovedit o mare foame de goluri înscriind de patru ori în prima întîlnire.*

## OVERATH A DESCOPERIT ANTRENORUL IDEAL!

**Iată-l pe antrenorul ideal descris de cunoscutul internațional vest-german** Overath:

**„El trăiește alături de noi totalmente viața de antrenament sau de cantonament. Este în pat, în fiecare seară, la ora 10. Cum nici unul dintre noi nu fumează a renunțat și el la fumat. Dacă întîrzie vreodată la antrenamente, numele său apare primul pe lista amenzilor și cu suma cea mai mare. Pentru el nu există vedete, celebrități. Cu același ton, cald sau autoritar, se adresează și internaționalilor și juniorilor. Dispune de autoritate totală pentru că, deși a trecut de mult de 40 de ani, execuțiile sale tehnice au mai departe clasa maeștrilor și prin asta impune. El nu se mulțumește doar să vorbească, el exemplifică, ceea ce înseamnă enorm".**

**Dar iată și numele celui care întruchipează după** Overath, **calitățile antrenorului ideal: celebrul fost internațional austriac** OCWIRK, **devenit directorul tehnic al clubului** F. C. Köln.

## CĂSĂTORIE „EL MUNDIAL"

**Unul dintre jucătorii echipei naționale braziliene,** Wilson Piazza, **s-a căsătorit zilele trecute, cu prietena sa din copilărie,** Margot de Oliveira. Aceasta, profesoară de meserie, fusese înainte căsătorită cu ex-selecționerul reprezentativei braziliene, João Saldanha.

La căsătorie au luat parte sute de admiratori ai lui Piazza și suporteri ai clubului său, Cruzeiro.

● **Întors în Italia după doi ani pentru turnarea unui film cu subiect sportiv (așa cum mai anunțăm în această pagină)** Omar Sivori **a fost „luat în primire" de către autoritățile fiscale pentru neachitarea impozitelor pe veniturile realizate cînd juca la F.C. Napoli. Sivori refuză să plătească motivînd că clubul trebuia să facă acest lucru așa cum (pretinde el) era prevăzut în contract iar foștii lui conducători pretind că niciodată n-a fost vorba de așa ceva; de aici o polemică și un conflict care vor merge spre soluționare în fața tribunalului.**

● **A 20-a ediție — jubiliară — a tradiționalului turneu pentru juniori de la Cannes se va bucura de participarea a patru reprezentative de țări (Argentina, Franța, Italia și Brazilia) și a tot atîtea echipe de club dintre care pînă acum se cunosc doar două (A. S. Cannes și Feyenoord) restul urmînd a fi cunoscute ulterior.**

● **Helmuth Schön, antrenorul echipei R.F. a Germaniei, a fost chemat în fața instanței de judecată de către un comentator al televiziunii care l-a criticat aspru după meciul cîștigat cu dificultate în fața Marocului și față de care Schön a reacționat folosind un vocabular puțin măgulitor.**

● **Tradiționalul turneu de la Cadix (Spania) se va desfășura la această ediție în zilele de 29 și 30 august a.c. și va avea ca participante echipele** Real Madrid, Atletico Bilbao, A. C. Milan **și** Independiente Buenos Aires.

● **Fostul antrenor al echipei** Vorwaerts Berlin, Fritz Belger, **a fost numit președintele Colegiului central de antrenori locul său la echipa militară fiind preluat de mult mai tînărul** Hans Georg Küpel.

● **În mai puțin de trei ani numărul arbitrilor din Italia de toate categoriile a crescut cu 21% ajungînd astăzi la peste 8.500. Acest impresionant număr de arbitri este chemat să conducă anual un și mai impresionat număr de meciuri: peste 300 000!**

● **Iată care sînt după Facchetti, cei mai buni cinci jucători în ordine care au evoluat la ultima ediție a C.M.: 1.** Pele, **2.** Gerson, **3.** Overath, **4.** Bobby Charlton, **5.** Bobby Moore. **Celălalt fundaș al lui** Internazionale, Burgnich **„vede" astfel: 1.** Pele, **2.** Cubilla (Uruguay), **3.** Overath, **4.** Clodoaldo **și 5.** Banks.

● **Calendarul „Cupei Italiei" la care iau parte exclusiv cele 36 echipe din prima și a doua divizie împărțite în nouă grupe de cîte patru, a fost elaborat într-un timp record: un minut și patruzeci de secunde în loc de cîteva zile necesare pînă acum. Autorul? O mașină electronică de calcul.**

## NOUA „TRIPLETĂ" CEHOSLOVACĂ...

Nu de mult anunțam că în conducerea echipei naționale a **Cehoslovaciei** s-au produs modificări și în primul rînd că federația a renunțat la **J. Marko,** ca urmare a slabei comportări a echipei în Mexic. Munca de selecție și pregătire a lotului reprezentativ a fost încredințată unui colectiv format din trei antrenori (în fotografie de la stînga la dreapta): **Karel Kolsky de la Sparta Praga, Antonin Rykr** de la **Slavia Praga** și **Jarosalv Vejvoda** de la **Dukla Praga.** Este o veritabilă tripletă: toți trei au jucat înaintași și sînt foști internaționali.


**FOTBAL**

**REDACȚIA ȘI ADMINISTRAȚIA**
**str. V. Conta nr. 16, etajul V, București, sectorul I, tel: 11 10 05 (centrală), 12 95 96**


## CUVINTE ÎNCRUCIȘATE

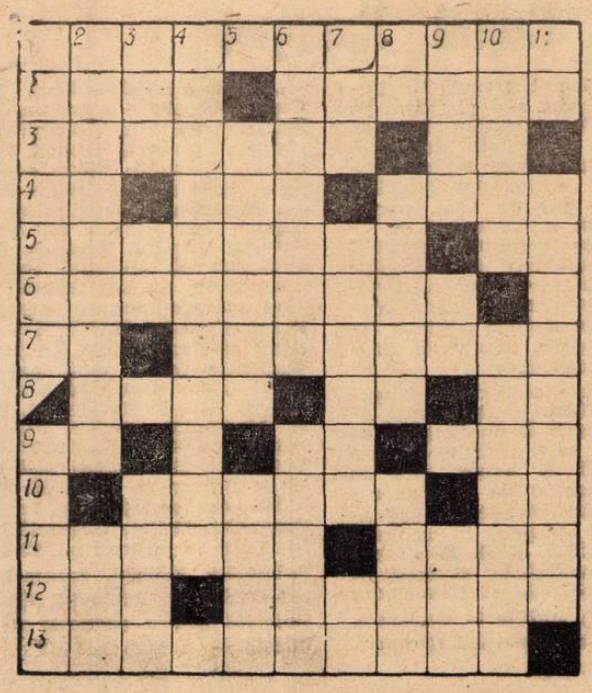

ORIZONTAL: 1) Coordonator de joc (pl). 2) Impetuozitate tinerească — Linie de demarcație a unui teren (pl). 3) Diferența dintre tur și retur (pl.) — Careu! 4) În tribune! — Scoși din contemporaneitate — Infinitiv al suporterilor gălăgioși. 5) Acțiuni de unul singur — Etapele a III-a și a IV-a! 6) Expediere cu adresă. 7) Atacă pe extreme! — Fir conducător într-o cursă. 8) Traseu — De la o ediție la alta — Cap la balon! 9) Prima repriză a unui meci! — Escale! — Pasat. 10) Faultat — Stop la centru! 11) Are o bună priză la balon — Narcotic. 12) Intervine tușa! — Verigi. 13) Pas.

VERTICAL: 1) „Fotbal", de exemplu — Împins de la spate. 2) Fructificare... cu capul — Recompensă sportivă supremă. 3) Prăjmergătoare la ... C.A.P. — Liderul ... în frunte! — Reprize. 4) Asigură realizarea celor mai eficiente acțiuni. 5) Notă mică — Fața tușei. 6) Se dau în vînt — Joc (rebusist) cu eliminări. 7) Ministerul Afacerilor Externe — Privitoare la rinichi — Interi la balon! 8) În retur! — La arenă — Literă grecească. 9) Grații — Inter dreapta! — Măsoară porumbul. 10) Echipă — Precede o sancțiune. 11) Trei jumătate! — „Stîlpi" ai porții.

Dicționar: SCART, TAR.

**AUREL CRĂCIUN**

## DRIBLINGURI

### DEZLEGAREA CAREULUI DIN NR. 219

**Orizontal** 1) Dan — Badea — Sn. 2) Adam — Tîrlici. 3) Răducanu — Aht. 4) I — Alecu — Inia. 5) Ei — Uța — Coco. 6) Sirenă — Supă. 7) Spoi — Țevi — Ur. 8) Tin — Girafă — I. 9) Erete — As — Noe. 10) F — Sima — Incas. 11) Aici — Deleanu. 12) Nou — Velea — Al.

# VORBESC MARI PERSONALITĂȚI ALE FOTBALULUI MONDIAL

## PELE: România, pe locul 7 în lume, după clasamentul meu

Simbătă, la Rio de Janeiro, **Pele** a semnat un contract pe o durată nedeterminată pentru postul de director al relațiilor publice al **„Băncii comerciale"** din marele oraș brazilian. Angajarea lui Pele decurge din momentul în care el va abandona fotbalul. **„In felul acesta**, a declarat celebrul internațional, **am decis să nu mai rămîn în domeniul fotbalului după ce voi pune ghetele in cui. Mă dedic unei profesii cu totul diferită față de ceea ce am făcut pînă acum, dar sper să mă descurc".**

Cu prilejul acestei adevărate solemnități, la care au participat zeci de ziariști, Pele a făcut o veritabilă caracterizare a C.M. din Mexic, răspunzînd la o suită de intrebări exclusive din acest subiect.

**1. Care ar fi o ordine a valorii campionatelor mondiale la care ați fost prezent?**

„Cel mai valoros mi s-a părut cel din **Suedia**, din 1958. Urmează **„El Mundial"** 1970, **„World Cup"** 1966 și, pe ultimul loc, campionatul din **Chile** 1962"

**2. Care ar fi un clasament personal, al celor 16 echipe prezente în Mexic?**

„1 Brazilia, 2. R.F. a Germaniei, 3. Anglia, 4. Italia, 5. Peru, 6. Uruguay, 7. ROMÂNIA, 8. U.R.S.S., 9. Mexic, 10. Cehoslovacia, 11. Suedia, 12. Maroc, 13. Belgia, 14. Bulgaria, 15. Israel, 16. Salvador.

**3. Cine au fost adversarii direcți cei mai redutabili, mai greu de contracarat?**

**„Dumitru**, mijlocașul român care m-a marcat direct mi s-a părut cel mai dotat pentru asemenea misiune. Nu are un fizic strălucit, dar cunoaște arta deposedării și aleargă mult. Pe locul doi, **Mullery**, ceva mai greoi decît mijlocașul din **formația României. Abia al treila l-aș trece pe adversarul meu din finală, Rosato"**

**4. Echipa cea mai periculoasă?**

**„Anglia.** Ne vine extrem de greu să jucăm împotriva ei. De altfel, trebuie să recunosc că în partida cu ea n-am fost evident mai buni ci, aș zice, doar ceva mai lucizi".

**5. Echipa cea mai puternică?**

„Republica Federală a Germaniei. Completă, elastică, plină de vervă, rezistentă. O finală în compania ei ar fi fost de două ori mai avantajoasă... Pentru spectatori, nu pentru echipa **Braziliei !"**

**6. Veți juca la C.M. din 1974?**

„Nu mai fac pronosticuri. Mi-am anunțat, în 1966, retragerea de la „Mundialul" din Mexic și apoi am revenit. Mi-a părut rău că m-am pripit. Acum nu mai spun nimic. O vor spune-o, probabil, anii...".

**7. Ce clasament final vedeți pentru atunci?**

„Locul intii nu va scăpa gazdelor. Pentru locul doi, luptă mare intre **Brazilia** și **Anglia**. Dacă nu va irosi actuala echipă de juniori, **Argentina** poate fi marea revelație a ediției".

## FABBRI: Pentru meciul cu Dinamo București pregătim cea mai bună formație

BOLOGNA, 11 august (prin telefon). —

Așteptăm cu nerăbdare turneul echipei **Dinamo București**. Și este normal. Amintirea unei înfrîngeri cu 3—1, suferită la **București** și, mai tîrziu, acest rezultat confirmat, în mod identic, la **Bologna** (fără a mai socoti acel 0—0 de acum două luni cu un **Dinamo** redus ca potențial de absența internaționalilor săi) îi chinuiește încă pe roș-albaștrii lui **Bulgarelli** și pledează elocvent în favoarea românilor. De acord, finalul campionatului n-a fost strălucit pentru dinamoviști, dar, ce vreți, se răspunde la Bologna, ce se putea pretinde de la niște jucători care și-au dat sufletul în Mexic pentru a face o figură cît mai bună cu naționala! Noi așteptăm aici un Dinamo în formația sa clasică, cu toți titularii, o formație capabilă să dea maximum de randament. Bulgarelli, spre exemplu, a fost întrebat de noi despre viitorii oaspeți. Sportiv cu experiență, de valoare internațională, cunoaște jucători din foarte multe țări pentru că i-a întîlnit în diferite meciuri. El spune: **„Dacă Dinamo vine la Bologna cu toți jucătorii săi, nu încape îndoială că va fi un examen greu pentru noi. Am văzut la televizor de ce sînt în stare românii în acea grupă unde erau adunate fosta campioană a lumii și actuala campioană mondială. Or, cum în națională au jucat 5—6 dinamoviști, știm foarte bine ce ne așteaptă.**

Să-l ascultăm acum pe antrenorul **Fabbri: „Am spus deja ziariștilor români ceea ce cred despre selecționata română: a reprezentat o revelație în Mexic și această părere o exprim cu toată convingerea. Echipa României este în bună parte Dinamo. La Bologna, nu ne rămîne altceva de făcut, decît să jucăm cît mai bine spre a-i stopa pe dinamoviști".**

Acestea sînt părerile interesaților. Care nu trec deloc peste acel 1—3 de acum doi ani și doresc revanșa. Mai cu seamă că **Bologna** a fost în bună măsură întărită de noile achiziții: **Rizzo**, spre exemplu, înaintaș cu rol de creator, provenind de la **Fiorentina**, poate schimba în mod determinant jocul **Bolognei**; la fel ca și **Vastola**, venit de la **Internazionale**, ca și **Liguori**, pe care Bologna a reușit să-l transfere de la **Verona**.

La 26 august, Dinamo București ne va onora și va fi onorat prin deschiderea noii stagiuni pe **„Stadio Comunale"**. Vă închipuiți cu cîtă nerăbdare și dorință de bun început așteaptă miile de suporteri această inaugurare, mai cu seamă că primele meciuri din **„Cupa cupelor"** (unde Bologna este prezentă pentru prima oară în istoria sa) bat la ușă. Pînă la sosirea lui Dinamo la Bologna, toate chestiunile de intimitate ale lotului (definitivarea noilor contracte produce unele necazuri conducerii clubului), vor fi rezolvate. Și, astfel, roș-albaștrii vor fi în stare să alinieze cea mai bună formație a lor, adică

**Adani** (sau **Vavassori**) în poartă; **Roversi** și **Ardizzon** (sau **Fedele**, un tînăr achiziționat dintr-o formație de Divizia C) — fundași laterali; **Janich** (398 de meciuri oficiale, în campionat, fără să fi fost măcar o dată avertizat !) „libero"; **Gresci**, stoper; **Gregori**, mijlocaș ofensiv; **Perani, Rizzo, Savoldi, Bulgarelli, Vastola** în atac. O formația capabilă de un rezultat mare în fața lui **Dinamo București !**

CESARE TRENTINI

## MITICI: Vom alinia o echipă bună în ediția viitoare a Cupei Europei

Și pe selecționerul iugoslav **Rajko Mitici** îl așteaptă un sezon dificil. A scăpatul trenul Mexicului, dar nu vrea să-l piardă și pe cel al... **Campionatului Europei.** Vă aduceți aminte de dramatica finală de la **Roma, Italia—Iugoslavia**, cînd echipa lui **Mitici** a fost la un pas de titlu, dar a trebuit să se mulțumească cu un „nul" și cu rejucarea finalei? Vajnicii susținători ai „albaștrilor" n-au uitat-o și vor să-și vadă echipa națională jucînd același rol și în a doua ediție a întrecerii europene, care va fi inaugurată în toamnă.

Aceasta este și dorința și speranța lui **Mitici**, căruia sarcina de selecționer unic îi apasă greu pe umeri, dar care trebuie să și-o îndeplinească și acum. Are în față un calendar de toamnă cuprinzînd cinci partide — trei amicale: cu **Austria** în septembrie, cu **U.R.S.S.** și **R. F. a Germaniei** în noiembrie, și două oficiale: cu **Olanda** și **Luxemburg** în octombrie, ambele în deplasare, în cadrul **„Campionatului Europei".**

**„Avem o echipă bună pentru Cupa Europei"** — a declarat recent **Rajko Mitici** într-o convorbire cu ziariștii iugoslavi. Și cînd a făcut această afirmație, **Mitici** s-a bazat pe evoluția reprezentativei în prima jumătate a anului, cînd a înfruntat, într-o suită de amicale, **Austria, Ungaria, România** și **R.F. a Germaniei.** Jucătorii rodați cu acest prilej au dus la conturarea unui lot care-i inspiră foarte multă încredere lui **Mitici**. El a și început să-i urmărească pe jucători. **„Contez foarte mult pe Mutibarici (chiar dacă echipa sa Vardar va juca în Divizia B), Marici și Meșkovici, pentru postul de portar; pe Teșan, Rajkovici, Țvek, Gracianin, Stepanovici și-i aștept să se afirme pe Aleksici, Stet și Ieftici ca fundași; pe Pavlovici, Paunovici, Holțer, Georgevici pentru linia de mijloc; pe Musemici, Acimovici, Muikici, Santraci, Bukal, Jerkovici, Petkovici, Giaici și Bajevici pentru posturile de inaintași"** — a încheiat Mitici.

# FOTBAL-MERIDIANE

**● FINALA DE CUPĂ EUROPEANĂ LA ATENA**

Din ofertele făcute pentru organizarea finalei *„Cupei cupelor"*, la solicitarea *Uniunii Europene de Fotbal Asociație*, aceasta a ales pe aceea a federației elene. Astfel că *finala se va disputa, la 19 mai 1971, la Atena*, pe stadionul „Karaiskaki" (45.000 locuri).

**● ECHIPA UNGARIEI: 7 JOCURI**

In sezonul 1970/71, selecționata A a Ungariei va disputa șapte partide: 9.IX.1970 *R.F.G. — Ungaria*; 27.IX.1970 *Ungaria — Austria*; 7.X.1970 *Norvegia — Ungaria* (C.E.); 15.XI.1970 *Elveția — Ungaria*; 24.IV.1971 *Ungaria — Franța* (C.E.); 19.V.1971 *Bulgaria — Ungaria* (C.E.); 6.VI.1971 *Ungaria — Scoția*. Exceptînd întîlnirea cu *Scoția* toate celelalte vor fi dublate și de jocuri între reprezentativele de tineret.

**● JUBILEUL COLUNA**

Clubul *Benfica* din *Lisabona* vrea să-și exprime recunoștința față de serviciile aduse de *Coluna* timp de 16 ani, cît a jucat în cadrele sale, organizînd un meci aniversar *Benfica — Restul Lumii, la 23 septembrie la Lisabona*. În vederea realizării proiectului său, *Benfica* a început diferite tatonări, pe de o parte pentru a obține aprobarea forurilor internaționale, pe de alta pentru a-și asigura participarea unor vedete de primă mărime în selecționata Restului Lumii. *Pele* este primul care și-a dat asentimentul. Așa, cum am mai anunțat, *Coluna* a plecat de la *Benfica* și a optat pentru echipa *Lyon*.

**● ANTRENORUL BOBEK LA IZMIR**

După o serie de tratative și ezitări, antrenorul iugoslav *Bobek* s-a decis, după cum anunță presa sportivă iugoslavă: a acceptat oferta clubului turc *Altai Izmir*, cu care a încheiat un contract pe doi ani. De notat că la acest club în campionatul trecut a activat antrenorul român *D. Teodorescu*.

**● UN TITLU ȘI PENTRU MEXIC**

Ediția 1970, a *„Cupei campionilor Americii de Nord, Centrale și Mării Caraibilor"* a revenit formației campioane mexicane *Cruz Azul*. Aceasta a învins, într-o dublă finală, pe *Greek American New York* (S.U.A.) cu 1—0 în deplasare și 5—0 pe teren propriu.

**● PELE = 1 036 GOLURI**

Intr-un meci din cadrul campionatului statului *Sao Paulo, F.C. Santos* a terminat la egalitate, 2—2, cu *Corinthians*. Ambele goluri ale lui *Santos* au fost înscrise de *Pele* (ultimul, cu un minut înainte de sfîrșit, fiind golul egalării). Cu aceste goluri, *Pele* a urcat la un total de 1036.

*PRINTR-UN MARE SONDAJ*

## F.I.F.A. PREGĂTEȘTE SCHIMBAREA FORMULEI C.M.

Săptămîna trecută a avut loc la **Zürich** o reuniune **F.I.F.A.** la care au fost invitați reprezentanții Comitetului de organizare a C.M. din 1974 care va avea loc, așa cum se știe, în **R. F. a Germaniei.**

Cu acest prilej, **dr. Helmuth Käser**, secretarul general al forului internațional, a informat pe viitorii organizatori ai campionatului că **în momentul de față F.I.F.A. procedează la un larg sondaj, în cadrul tuturor federațiilor naționale afiliate, asupra celei mai convenabile formule pentru turneul final din 1974.**

Federațiile au fost invitate să se pronunțe asupra eventualei măriri a numărului de echipe calificate în turneul final. O hotărîre definitivă asupra acestei importante probleme va fi luată în octombrie — anul acesta — cînd are loc la **München** o ședință comună a Comitetului executiv F.I.F.A. și a Comitetului de organizare a C.M. 1974.

# DE PRETUTINDENI

**LA 40 DE ANI — INVINGĂTOR ÎN CUPA. Lev Iașin**, celebrul internațional sovietic a fost frenetic sărbătorit de cei peste 100 000 de spectatori prezenți pe stadionul **Lenin** din **Moscova** la finala **„Cupei U.R.S.S."** în care echipa **sa, Dinamo Moscova** a obținut victoria și prețiosul trofeu (2—1 cu **Dinamo Tbilisi**). **Iașin** a declarat după joc că trăiește una dintre cele mai mari satisfacții ale vieții sale. **La 40** de ani, faimosul portar s-a arătat într-o formă și dispoziție de joc uimitoare.

**COMISII DE DISCIPLINA LA FINALELE INTERCONTINENTALE.** Spre a se evita incidente în finalele **„Cupei intercontinentale"**, finale care s-au soldat adeseori cu scandaluri, răniri și eliminări din teren, **F.I.F.A., U.E.F.A.** și **Confederația de fotbal a Americii de Sud** au alcătuit comisii speciale care vor veghea asupra măsurilor de organizare, vor interveni pentru păstrarea unei perfecte discipline în teren la partidele **Estudiantes La Plata — Feyenoord**, programate la **Buenos Aires** și **Rotterdam** și, în caz de egalitate, la **Madrid.**

**PRELUDII DE LOC PROMIȚĂTOARE ALE SEZONULUI ENGLEZ.** La o săptămînă înaintea începerii campionatului englez, s-au înregistrat incidente la partida **Derby City — Manchester United**, terminată cu victoria gazdelor la scorul de 4—1. Grupuri de susținători ale celor două formații s-au ciocnit; au fost întrebuințate, ca proiectile, sticle umplute cu amoniac. În cursul incidentelor 12 persoane au fost rănite grav fiind internate în spital. Față de dezordinile înregistrate în preajma startului oficial al sezonului, federația din **Londra** este foarte îngrijorată și a decis convocarea unei reuniuni speciale pentru joi seara. Se crede că se vor anunța măsuri de o severitate excepțională pentru evitarea unor noi asemenea incidente.

## DIN AGENDA DIVIZIONARELOR A

*In zilele care au mai rămas pînă la începerea campionatului echipele divizionare A vor susține o serie de intilniri amicale, cu caracter de pregătire. Spicuim din acest calendar:*

13 august: *Bușteni: Caraimanul — „U" Craiova*

16 august: *Arad: U.T.A. — C.F.R. Timișoara, București: Progresul — Farul Constanța, Brașov: St. roșu — F.C. Argeș Pitești, Bușteni: Petrolul Ploiești — „U" Craiova.*

19 august: *Brașov: St. roșu — Universitatea Craiova.*

22 august: *București: Rapid — Steaua, București: Progresul — St. roșu Brașov*

23 august: *București: învinșii între ei și învingătorii între ei, din partidele anterioare.*

26 august: *Pitești: F.C. Argeș — Dacia Pitești.*

*In aceeași perioadă,* U. T. Arad, Dinamo București, Jiul Petroșani și Progresul București *vor susține jocuri și peste hotare.*

## PRONOSPORT

Iată pronosticurile noastre la concursul nr. 33.

| | |
|---|---|
| Oțelul — A.S.A. | X |
| Știința — Flacăra | 1 |
| C.F.R. Pașcani — Met. Tirg. | 1 |
| Dunărea — Poiana | 1 |
| Metrom — Poli. Galați | X |
| Ș.N.O. — Metalul Buc. | X |
| C.S.M. Reșița — Crișul | 1 |
| Met Cugir — Poli. Timiș. | X |
| Gloria — C.F.R. Arad | 1 |
| Olimpia Or. — C.S.M. Sibiu | 1 |
| U.M. Timiș. — Corvinul | 1 |
| Electroputere — Gaz metan | 1 |
| Minerul B. M. — Olimpia S.M. | 1 |

Redacția și administrația: str. Vasile Conta nr. 16, București. Tiparul: I. P. Informația, str. Brezoianu 23—25, București.

BIBLIOTECA „ASTRA" SIBIU

BIBLIOTECA „ASTRA"
SIBIU

# TRĂIASCĂ 23 AUGUST — ZIUA ELIBERĂRII ROMÂNIEI DE SUB JUGUL FASCIST !

PROLETARI DIN TOATE ȚĂRILE, UNIȚI-VĂ!

# FOTBAL

REVISTĂ SĂPTĂMÎNALĂ
ANUL V
221
MIERCURI
19 AUGUST 1970
12 PAGINI
2 LEI

Desen de NEAGU RADULESCU

## ZBORURI DE AUGUST

Arc de triumf înalță pe zorii roșii vara
înscrisă pentru veacuri în inimi și în minți.
Urcăm albastre schele întinse cît e țara
zidind lumini de focuri, de fapte și credinți.

Prinos i-aducem zilei ce pus-a temelie
și semn adînc de cronici, spre zbor și libertate.
Ne este steag partidul, și crez, și apă vie,
să ridicăm în vreme cetățile visate.

Vibrînd lîngă furnale și împînzind catarguri
pe mări și pe oceane, te-mpodobim în vreme,
și te purtăm în inimi, o ! țară, peste larguri,
sculptîndu-ți noi coloane din spice și din steme.

E ziua-n care macii din jerbe și din flamuri
se-aprind cînd trec coloane să-și fluture mîndria,
și cînd în versul sacru și-n roadele din ramuri,
și-n zborul zvelt de păsări e-un nume : ROMÂNIA.

AL. RAICU

## ÎN ACEST NUMĂR :

CUM ÎNTÎMPINĂ NOUL SEZON ECHIPELE RAPID, PROGRESUL, PETROLUL, STEAGUL ROȘU, C. F. R. TIMIȘOARA ȘI DINAMO BACĂU

O AMPLĂ PREZENTARE A DUBLULUI MECI DIN FINALA CUPEI INTER-CONTINENTALE

PREGĂTIRILE VIITORILOR NOȘTRI ADVERSARI DIN CUPA EUROPEI

MAI SÎNT 11 ZILE PÎNĂ LA ÎNCEPEREA DIVIZIEI A !

DUMINICĂ, PRIMA ETAPĂ ÎN DIVIZIA C

# CELE 128 DE ECHIPE ÎN „BLOC-STARTURI"

*Cu trei zile în urmă, pe 16 stadioane din tot atîtea oraşe ale ţării s-a dat startul în noul sezon competiţional fotbalistic. Divizionarelor B le-a revenit în acest an intîietatea în readucerea celui mai iubit dintre sporturi în actualitate... oficială. Peste alte patru zile, duminică 23 august, se va pune în mişcare pe drumul dur al celor 30 de etape, şi MARELE PLUTON al fotbalului nostru, cum ne place să spunem adesea Diviziei C cu cele 128 de competitoare ale sale împărţite în opt serii geografice.*

*Ca la fiecare început de campionat, indiferent de categorie, cronicarul de fotbal îşi exprimă, normal, o suită de speranţe, pe care, pe parcurs, le-ar dori înfăptuite, dacă nu în totalitate, măcar într-o proporţie cît de cît acceptabilă.*

*Ar dori de exemplu, acum cînd cele 128 de echipe se află în bloc-starturi, ca partidele atractive (spectaculoase ar fi poate exagerat spus), jocurile de bun nivel tehnic, să nu mai fie numărate pe degete; ca tuturor echipelor să li se ofere condiţii normale de pregătire, fapt ce presupune eforturi mai mari din partea asociaţiilor şi forurilor sportive locale; ca prin ridicarea tot mai sus a ştachetei exigenţelor să scadă simţitor numărul actelor de indisciplină, al jucătorilor pedepsiţi pentru gesturi nesportive, obiectiv realizabil prin evitarea unor compromisuri care fac mult rău fotbalului.*

*Ar dori, de asemenea, ca majoritatea conducerilor asociaţiilor să privească cu mult mai multă răspundere organizarea partidelor pe propriile terenuri, înlăturîndu-se incidente cu repercusiuni serioase asupra soartei echipelor ca severitatea cavalerilor fluierului să nu mai fie privită ca o... fata morgana; ca fair-play-ul să guverneze tranşarea disputelor sportive.*

*Ar dori multe cronicarul. Nu pentru el, ci mai degrabă pentru bunul mers al fotbalului, pentru spectatorul nelipsit din tribunele stadionului.*

*Indiscutabil, acolo unde factorii enunţaţi mai sus se vor împleti strîns în sensul bun şi dorit, rezultatele favorabile nu vor întîrzia să apară. Şi de fapt REZULTATUL mult aşteptat de la Divizia C* este promovarea de jucători tineri, lansarea spre fotbalul de performanţă a unor elemente dotate din toate punctele de vedere. *Pentru zborul lor spre consacrare — am vrea să fie cît mai multe — se pune în mişcare, duminică, plutonul celor 128 de echipe, avînd în rîndurile sale 16 nume noi, promovatele din această vară, dintre care vă prezentăm mai jos, pe scurt, patru.*

## AU PROMOVAT ÎN DIVIZIA C

### C.F.R. SIMERIA

După o absenţă de 10 ani din eşalonul trei al fotbalului nostru, C.F.R. SIMERIA reuşeşte, în sfîrşit, repromovarea. C.F.R. este o echipă omogenă, cu o apărare fermă, o linie de mijloc alcătuită din jucători tehnici, cu un atac avid de goluri şi, ceea ce ni se pare esenţial, majoritatea componenţilor ei sînt din Simeria. Succesul a venit să încoroneze munca asiduă a instructorului **Nicolae Capră** şi dăruirea totală a jucătorilor (**Ţîrlea, Demenciuc, Davidoni, Moraru, Bob, Samu, Măgurean, Pepenar, Socol, Covaci, P. Drijman, Alexandroni, Almăşan, O. Drijman, Purdea** — căpitanul echipei) în meciurile de baraj cu Şoimii Timişoara (3—1 şi 1—1) şi Minerul Bihor (0—1, 1—0 şi 2—1 pe teren neutru).

**prof. I. VLAD**
corespondent

### MINERUL MOLDOVA NOUĂ

După ce a cîştigat net campionatul judeţean Caraş-Severin, MINERUL MOLDOVA NOUĂ a păşit cu dreptul şi în prima etapă a barajului pentru divizia C, dispunînd la scor de campioana judeţului Mehedinţi. În continuare, pentru a-şi vedea împlinit visul de promovare, minerii au trebuit să depăşească şi pe C.I.L. Tg. Jiu. Au jucat şi aceste două meciuri, reuşind un scor general de 3—0. Echipa este antrenată de prof. **Moise Stăinescu**. Din lot fac parte: **Todor, Marcov, Hardalău, Udrescu, Franc, Orban, Drăgan, Stoia I şi II, Străinescu, Dragomir, Orbeanu, Pentek, Velovan.** Beneficiind de condiţii bune de pregătire şi de sprijinul forurilor sportive locale, Minerul este ferm decisă să se comporte bine şi în seria a V-a a Diviziei C.

### C.F.R. SIGHIŞOARA

Dublu meci de baraj între I.C.I.M. Braşov şi C.F.R. SIGHIŞOARA. În prima partidă: 0—0. În a doua la Braşov: 0—0! A fost necesară deci o a treia partidă şi ea a avut loc la Cîmpina: 2—2, după prelungiri! Să decidă sorţii. Şi Fortuna a preferat pe sighişoreni care revin, în acest fel, după numai un an, în Divizia C. Este meritul întregului lot (**Rujoi, Răduţ, Damian, Ciulei, Varga, Covaci, Moldovanu, Ferezan, Munteanu, Ivan, Forsea, Tamaşi, Lucaci, Poştolu, Boian, Raţiu, Almăşan, Irimie**), dar în mare măsură şi al antrenorului C. DUMITRESCU

**I. TURCU**
corespondent

### SOMEŞUL BECLEAN

Echipa antrenată de **Ladislau Socaciu** îşi datorează în mare măsură succesul tinereţii şi dorinţei de afirmare a jucătorilor săi. SOMEŞUL va fi una dintre cele mai tinere echipe din Divizia C, fapt ce, credem, nu o va împiedica să se afirme şi în continuare.

Dar, să vă prezentăm lotul proaspetei divizionare C: **Săsărman, Chiorean, Cîndrean, Mihai, Stepanek, Mureşan, Chereches, Cristof, Radu, Pop, Moraru, V. Mureşan, Farcaş.**

**I. TOMA**
corespondent

*Printre cele 16 promovate în Divizia C se numără şi echipa Minerul Baia Sprie pe care v-o prezentăm în clişeul alăturat.*

Foto: **L. CHIRA**

## CURIER SĂPTĂMÎNAL

**● FORESTIERII IN DISPUTE FOTBALISTICE. La Stîlpeni s-a desfăşurat recent faza finală a competiţiei dotată cu „Cupa forestierului" la care au participat Avîntul forestier Curtea de Argeş, Forestierul Stîlpeni, Avîntul Rucăr şi Foresta Piteşti. In finală victoria a revenit, surprinzător, echipei din Rucăr, succes... plătit destul de scump, deoarece adversarii, jucătorii localnici, nestăpînindu-se, şi-au lovit, după meci, partenerii de întrecere! (I. Feţeanu — corespondent).**

**● INTR-UN CADRU FESTIV. Şi în acest an a fost organizat la Baia Mare campionatul municipal pentru copii. Pe primele două locuri, la egalitate de puncte, s-au clasat Minerul I şi Minerul II. Pe un teren special amenajat (Cîmpul tineretii) în centrul oraşului şi într-un cadru festiv s-a disputat ultimul joc, decisiv, între cele două echipe, victoria revenind Minerului I, echipă antrenată de Ştefan Weiss.** (V. Săsăranu — **corespondent)**

**Mădăraş (Minerul Baia Mare I)** primeşte diploma şi medalia rezervate celui mai bun jucător al campionatului municipal de copii

**Foto: L. CHIRA**

**●SCOP ATINS. Pentru a asigura elevilor o activitate continuă pe timpul vacanţei de vară, Consiliul orăşenesc pentru educaţie** ***fizică şi sport Gura Humorului*** **şi Consiliul pionierilor au organizat un campionat de fotbal la care au participat nouă echipe alcătuite din copii născuţi în anul 1954, echipe purtînd denumirea unor străzi din oraş. In urma disputării celor opt etape, victoria a revenit formaţiei „Ştefan cel Mare" cu 13 p., urmată la 1 punct de echipele străzilor Vasile Alecsandri şi Mihai Eminescu. Competiţia — acesta i-a fost în fond şi scopul — a evidenţiat cîteva elemente deosebit de înzestrate dintre care amintim pe** Gh. Ivanovici, **M.** Prodan, F. Didel, V. Munteanu, I. Cozma, O. Mihăilescu, P. Croitoru, Gh. Iclisei. (C. Filipovici — **corespondent).**

TINERE TALENTE

## DOI ELEVI AI PROFESORULUI ROTĂRESCU...

*Tabăra centrală de fotbal organizată în acest an de Ministerul Învăţămîntului la Curtea de Argeş pentru elevii şcolilor sportive şi şcolilor generale cu program special de fotbal, a evidenţiat cîteva tinere talente care bat la poarta afirmării şi, în viitor, îndrumate cu competenţă şi pasiune, pot ajunge elemente de valoare în fotbalul nostru.*

*Dintre cei peste 100 de elevi prezenţi în tabără, ne-am oprit asupra mijlocaşului* Cristian Niţă *(născut în 1957) şi portarului* Lucian Constantin *(n. 1956) — ambii elevi ai Şcolii generale nr. 69 din Bucureşti, cu program special de fotbal. Amîndoi s-au evidenţiat prin calităţi tehnice deosebite, un remarcabil simţ tactic specific postului în echipă, voinţă de luptă, disciplină etc., atrăgînd atenţia specialiştilor prezenţi în tabără şi numeroşilor spectatori care i-au aplaudat cu căldură.*

*Sîntem convinşi că vor ajunge jucători de valoare, cu atît mai mult, cu cît antrenorul lor, prof.* Mircea Rotărescu, *ni i-a recomandat ca fiind elevi serioşi, conştiincioşi în muncă, sîrguincioşi la învăţătură (ambii premianţi în anul şcolar recent încheiat) şi dornici de afirmare.*

**prof. EMANOIL STERESCU**
corespondent

## OLIMPIA ARAD, DIN NOU IN ARENĂ!

**Cu mai bine de o jumătate de secol în urmă, mai precis în 1919, imediat după primul război mondial, pe vremea cînd fotbalul străbătea perioada sa eroică, în cartierul** Micalaca **din Arad lua fiinţă o echipă de fotbal. Denumirea ei: OLIMPIA. Încetul cu încetul echipa se întăreşte tot** ***mai mult,*** **participă cu succes la campionatul districtual Arad şi în toamna lui 1936 o aflăm printre participantele primei ediţii a Diviziei C, în „Liga de vest", ocupînd în final locul 9. In anul următor, Olimpia are o comportare şi mai bună: locul 4, iar după război, în 1946—1947 activează din nou în Divizia C. — locul 6 în seria a V-a B. După aceea Olimpia dispare de pe firmamentul fotbalului arădean.**

**Deşi nu a fost una din marile „firme" ale fotbalului românesc — ca rezultate, vorbind — Olimpia s-a detaşat întotdeauna ca pepinieră de mari fotbalişti, cei crescuţi pe terenul din** Micalaca **împînzind echipele din prima divizie.**

**Antrenorul** emerit Coloman Braun-Bogdan, **ne-a povestit istoria Olimpiei, desfăşurarea turneului din 1926 cu prilejul căruia s-a inaugurat** terenul **din Micalaca, mi i-a amintit pe cîţiva din fotbaliştii ce au îmbrăcat tricoul roş-negru al Olimpiei, acolo afirmîndu-se printre alţii, fraţii** Ion **şi** Ştefan Barbu, **foşti internaţionali, A, portarul** Ioan Kiss, Bermozer, Cuedan **(fost apoi la Rapid** Bucureşti**),** Lupaş **(fost la Venus), fraţii** Variassi **(unul din ei a jucat pe vremuri la Juventus Bucureşti).**

**De ce ne-am reamintit toate acestea? Pentru că de curînd,** ***asociaţiile sportive arădene*** Teba **şi** Constructorul **au hotărît ca echipele lor de fotbal să fuzioneze şi să activeze în viitor sub denumirea F. C. OLIMPIA, în cadrul A. S. Constructorul. In felul acesta se reînvie tradiţia fotbalului din cartierul** Micalaca. **Noua echipă va avea la dispoziţie terenul şi sediul ce au aparţinut în trecut Olimpiei, adoptînd şi aceleaşi culori.**

**F. C Olimpia va activa în campionatul judeţean, care va începe la 24 august, dar ţinta celor doi antrenori,** Pompei Siboteanu **(fost la Unirea) şi** Ladislau Szabadai **(fost la Constructorul) este Divizia C, ca prim pas pentru reînnodarea tradiţiei. Lotul pe care îl au la dispoziţie este valoros. Printre fotbaliştii ce vor îmbrăca tricourile noii echipe se află** Petschovski **II şi III,** I. Zahan, I. Toader, Marksteiner **(fost la Vagonul),** Ad. Sîrbu **etc. De copii şi juniori se ocupă antrenorul** V. Sida.

**Aşadar, Olimpa Arad din nou în arenă! Să-i urăm succes!**

FILE DE ALBUM

## FLACĂRA MORENI, VETERANA DIVIZIEI B

Răsfoind filele istoriei Diviziei B din ultimii 23 de ani, nu se poate să nu te opreşti asupra unui nume care se repetă cu regularitate matematică, campionat de campionat: FLACĂRA MORENI.

Într-adevăr, această echipă a fost nelipsită din ultimele 23 de ediţii postbelice. Era în anul 1946 cînd, sub îndrumarea antrenorului **Ladislau Csillag,** echipa a terminat neînvinsă pe primul loc în seria a 12-a a Diviziei C, cu un golaveraj excelent: 80 de goluri marcate faţă de numai 17 primite, nici un meci pierdut, doar două egale. Atunci, pe foile de arbitraj, au apărut numele celor care aveau să deschidă echipei o lungă carieră în divizia secundă: **Cristu — Bocin, Voica, Stoica — Bucur, Pascaru — Marinică, Botescu, Tocan, Şt. Vasile, Dobre.** De-a lungul ediţiilor, echipa din Moreni a avut în general o comportare constantă, ocupînd poziţii la mijlocul clasamentului. Odată, în ediţia din 1951, s-a aflat la un pas de a încheia campionatul în fruntea clasamentului. A trebuit să se mulţumească însă cu locul al doilea, **C.S.A. Cîmpulung Moldovenesc** promovînd în acel an în prima divizie.

În vederea campionatului care a început duminică, sub bagheta antrenorului **Iosif Lengheriu,** într-o perfectă colaborare cu colectivul de conducere din care fac parte **Constantin Buia** (preşedintele clubului), **Paul Andrei** (preşedintele secţiei de fotbal) şi **C. Herold** (tehnician), s-a purces la reîmprospătarea lotului printr-o masivă infuzie de tineret. Iată-i pe cei 21 de jucători care au obligaţia morală de a urma tradiţia predecesorilor lor: **Radu, Stan** (portari), **Dumitran, Albină, Voiculescu, Frăţilă, Barbu, Mănescu, Manta** (apărători), **Both II, Răduţă, Toma II, Postolache** (mijlocaşi), **Dănilă, Drăgan, Niculescu, Harapu, Ciuţacu, Ionescu, Marin, Pelmuş** (atacanţi).

**Gh. N**

# COMPETIȚII DE FOTBAL ORGANIZATE ÎN CINSTEA ZILEI DE 23 AUGUST

## ÎN CAPITALĂ

*Aniversarea „Zilei Eliberării" este întîmpinată cu mult avînt și de sportivii Capitalei. Consiliile de educație fizică și sport din toate sectoarele au organizat, împreună cu comisiile de fotbal, competiții dotate cu „Cupa 23 August".*

● *Astfel, în sectorul IV au loc, concomitent, două serii de întreceri : una pentru jucătorii legitimați, alta (în colaborare cu U.T.C.) pentru tinerii nelegitimați în nici o echipă de club sau de asociație. Au participat, la cea dintîi, 8 echipe, iar la cea de-a doua 6 echipe. Finalele acestor competiții se vor desfășura în preajma zilei de 23 August.*

● *În sectorul VII, s-a desfășurat un turneu, la care au participat 12 echipe. Pe locul I s-a clasat echipa asociației „Porțelanul". În ziua de 24 august va fi organizată o mare serbare cultural-sportivă în comuna Chiajna, la care vor participa 4 echipe calificate din etapele intermediare, unde s-a evidențiat echipa C.A.P. Chiajna.*

● *Primele jocuri pentru „Cupa 23 August" au început în sectorul VIII, sîmbătă 15 august, atît pentru echipele de copii, cît și pentru cele de seniori. Finalele vor avea loc sîmbătă 22 august.*

● *Campioanele de sectoare din 1969/70 vor participa în ziua de 24 august la meciurile decisive pentru cîștigarea „Cupei inter-sectoare", organizată de Consiliul de educație fizică și sport a sectorului III.*

## TÎRGOVIȘTE

*Consiliul județean al sindicatelor, în colaborare cu Consiliul județean pentru educație fizică și sport Dîmbovița, organizează o competiție dotată cu „Cupa 23 August".* Metalul Tîrgoviște, Flacăra Moreni, Petrolul Tîrgoviște, Metalul Mija, Victoria Fieni și Cimentul Fieni *s-au aliniat la startul acestei întreceri desfășurată sistem eliminatoriu. Ultima partidă, finala, care va decide pe cîștigătoarea trofeului, va avea loc azi, 19 august, la Tîrgoviște.*

*În afara cupei decernată echipei cîștigătoare, vor mai fi premiați golgeterul competiției, cel mai tehnic jucător, precum și echipa cea mai disciplinată.* (M. AVANU, corespondent).

## SĂVINEȘTI

*Se desfășoară în aceste zile la Săvinești o competiție de fotbal, organizată cu ocazia marii sărbători a poporului nostru, la care participă echipe ale tuturor secțiilor și serviciilor marelui combinat. Jocurile au loc pe terenul asociației Relonul și sînt urmărite cu atenție de un public entuziast. Finala se va disputa luni 24 august, la Piatra Neamț, pe stadionul Ceahlăul. Echipei cîștigătoare i se va înmîna „Cupa eliberării", eforturile învingătorilor fiind răsplătite și cu alte premii.* (M. GH. IONIȚĂ, corespondent).

## ORADEA

*La Oradea se desfășoară în prezent o competiție organizată cu ocazia marii sărbători a poporului nostru, ziua de 23 August. Participă toate echipele din campionatul municipiului. Primele partide au oferit jocuri dîrz disputate,* Comerțul, Fierarul, Alumina, Energia, I.T.O., *obținînd încă din start victorii concludente care le permit să aspire la cîștigarea competiției.* (V. SERE, corespondent).

## IAȘI

*Centrul de copii și juniori de pe lîngă clubul Politehnica Iași, organizează în această săptămînă o competiție cu denumirea simbolică : „Cupa 23 August", Participanți ? Copii repartizați pe două categorii de vîrste 9—10 și 11—12 ani. Se scontează pe participarea a 20 de formații. Va fi pentru tehnicienii ieșeni și un prilej de depistare a elementelor talentate.*

# „CUPA MUNICIPIULUI BUCUREȘTI"

Cu o săptămînă înaintea începerii campionatului, amatorii de fotbal din Capitală vor asista la un fel de „repetiție generală" ocazionată de *„CUPA MUNICIPIULUI BUCUREȘTI"*, competiție care-și va disputa a IV-a ediție.

În primele trei și-au înscris pe rînd numele pe tabelul de onoare al cîștigătoarelor *Dinamo, Steaua* și *Rapid.*

În 1967, Cupa s-a disputat eliminatoriu : *Dinamo — Rapid* 3—2 și *Steaua — Progresul* 9—0. A doua zi s-au întîlnit echipele învinse : *Progresul — Rapid* 2—0, și cele învingătoare : *Dinamo — Steaua* 3—2. Deci clasamentul a fost : 1. *DINAMO;* 2. Steaua; 3. Progresul; 4. Rapid.

Anul următor, sistemul de disputare a fost altul : s-a jucat cu adițiune de puncte la meciurile dintre formațiile prime și cele de tineret. În acest fel, competiția a necesitat numai o zi de joc : *Steaua — Rapid* (tineret) 5—0; *Steaua — Rapid* (A) 1—1 și *Dinamo — Progresul* (A) 2—0 și *Dinamo — Progresul* (tineret) 1—1. Cupa a revenit Stelei, grație golaverajului : 1. *STEAUA* 3 p. (6—1) ; 2. Dinamo 3 p. (3—1) ; 3. Progresul 1 p. (1—3); 4. Rapid 1 p. (1—6).

În fine, anul trecut s-a revenit la vechiul sistem eliminatoriu : *Progresul — Dinamo* 2—1 și *Rapid — Steaua* 6—5 la 11 m (în 90 minute : 1—1); *Steaua — Dinamo* 6—4 la 11 m (în meci : 2—2) și *Rapid — Progresul* 1—0. Clasamentul : 1. *RAPID*; 2. Progresul; 3. Steaua; 4. Dinamo.

Cui îi va reveni acum trofeul ? Să așteptăm jocurile de sîmbătă *(Progresul — St. roșu Brașov* și *Rapid — Steaua)* și de duminică (învinșii între ei și învingătorii între ei), de pe Stadionul Republicii.

## NOI MAEȘTRI AI SPORTULUI

Duminică, la Arad, U.T.A. a apărut pentru prima dată în fața publicului său, după cucerirea celui de al doilea titlu național consecutiv. Cu acest prilej (meciul amical cu C.F.R. Timișoara, 3—1), tov. **Ion Balaș,** vice-președinte F.R.F., a înmînat fotbaliștilor arădeni tricourile de campioni.

În același cadru festiv, patru dintre jucătorii U.T.A.-ei au primit titlul de maestru al sportului : **MIRCEA PETESCU, FLAVIU DOMIDE** și **GHEORGHE GORNEA** (au făcut parte din echipa care a cucerit de două ori campionatul și au participat la cel puțin două jocuri inter-țări) și **IOSIF LERETER** (membru al echipei de două ori campioană și jucător cu îndelungată activitate competițională).

**În fotografie, cei patru laureați, cu care numărul total de maeștri ai sportului la fotbal s-a ridicat la 84.**

# PROPUNEREA F.R.F.: TURNEU FINAL AL C.M. CU 32 DE ECHIPE

***● A fost definitivat programul internațional al echipelor reprezentative pe 1970 și 1971***

Biroul F.R.F. s-a întrunit aseară într-o ședință de lucru, în cadrul căreia a adoptat o serie de importante hotărîri.

La primul punct al ordinei de zi, s-a decis ca **propunerea federației noastre către F.I.F.A., în legătură cu viitoarea formulă de disputare a turneului final al C.M., să fie pentru 32 de echipe,** aceasta justificîndu-se prin : o mai largă reprezentare, cuprinderea unor zone geografice în curs de dezvoltare (Asia, Africa), un sistem mai echitabil de ierarhizare a valorilor pe plan internațional.

S-a aprobat apoi, în forma propusă de către antrenorii federali, calendarul internațional pe *1970* și *1971*, al echipelor naționale A, tineret, olimpică și de juniori.

Iată meciurile echipei reprezentative A :

**11 octombrie 1970 :** ROMÂNIA—FINLANDA (Cupa Europei);
**11 noiembrie 1970:** ȚARA GALILOR—ROMÂNIA (Cupa Europei);
**2 decembrie 1970 :** OLANDA—ROMÂNIA (amical) ;
**30 mai 1971 :** CEHOSLOVACIA—ROMÂNIA (Cupa Europei) ;
**22 sept. 1971 :** FINLANDA—ROMÂNIA (Cupa Europei) ;
**10 octombrie 1971 :** ROMÂNIA—FRANȚA (amical) ;
**14 noiembrie 1971:** ROMÂNIA—CEHOSLOVACIA (Cupa Europei);
**24 noiembrie 1971 :** ROMÂNIA—ȚARA GALILOR (Cupa Europei).

La datele cînd jucăm cu Cehoslovacia și Finlanda, reprezentativa de tineret a țării noastre va întîlni echipele similare ale celor două țări, la noi sau în deplasare, în funcție de jocul echipei A.

La ultimul punct al ordinei de zi, Biroul F.R.F. a aprobat ca jucătorii **Constantin, Dridea** și **Kraus** să activeze în viitorul sezon în Turcia.

# CALENDARUL INTERNAȚIONAL AL ECHIPELOR DIVIZIONARE A

Ieri la amiază a avut loc în Capitală, la inițiativa federației noastre, o foarte importantă ședință de lucru, prezidată de tov. **Mircea Angelescu,** președintele F.F.R., cu reprezentanții cluburilor divizionare A. Scopul acestei ședințe : **prezentarea calendarului internațional pe anul 1970/71 al celor 16 echipe din Divizia A,** discuții pe marginea lui și comunicarea unor **măsuri luate de federație pe linia intensificării contactelor cluburilor noastre pe plan internațional,** precum și a unor chestiuni de orientare în legătură cu acest domeniu. Pentru că — așa cum a subliniat tov. **M. Angelescu** — în actuala etapă de activitate, foarte importantă pentru fotbalul nostru, care a început să-și cîștige un prestigiu în arena internațională, **intensificarea contactelor internaționale și la nivelul echipelor de club reprezintă unul din mijloacele eficiente de întărire a cluburilor.**

Deși nu toate cluburile au fost reprezentate de persoane în măsură să cunoască problemele dezbătute și să furnizeze explicațiile solicitate uneori, totuși ședința a fost binevenită și concludentă, reflectînd în mare măsură modul cum echipele sînt preocupate să-și alcătuiască din timp calendare internaționale sigure. E drept că și calendarul federației a fost făcut cunoscut mai tîrziu, dar din cele expuse de delegații divizionarelor A rezultă totuși că în această direcție preocupările sînt insuficiente, că **majoritatea echipelor au au ceva ferm la ora actuală.** Că așa este, se vede din ceea ce au anunțat în această ședință și din care redăm în rezumat :

U.T.A. : nu are nimic definitiv perfectat, afară de jocurile din „C.C.E." Duce tratative pentru revanșa cu **echipa Ungariei** la Arad în septembrie, pentru turneul în **Italia** (contramandat în august) și pentru un turneu în **S.U.A.** (printr-un impresar).

RAPID : nimic contractat ferm. Tratative pentru un turneu în **Grecia** (25.XII—5.I) organizat de **PAOK Salonic,** în schimbul jucătorului Mazurachis, pentru un turneu în **Liban, Siria** și eventual **Kuweit** în februarie-martie și jocuri amicale în țară cu echipe din **R.D. Germană** și **R. F. a Germaniei** și partide în aceleași țări ; semifinala campionatului internațional feroviar cu **Franța** (10 sau 11.X în Franța și 21.X. la București, date propuse).

STEAUA : delegatul prezent n-a fost în măsură să comunice un calendar.

UNIVERSITATEA CRAIOVA : două jocuri sigure, cu **Dunav Ruse** la 23 august la **Craiova** și 9.IX la **Ruse.** În rest tratative pentru jocuri în **Bulgaria** (7—8 sau 14—15.X), o invitație la un turneu în **Iran** (10—22. III) și altul la **Nantes** (mai 1971, pentru tineret), tratative cu **Beșiktaș** (1—10.VIII.1971) și cu **Bologna** (15—20. VIII. 1971) la Bologna. Pentru iarnă nu are nici un proiect.

DINAMO BUCUREȘTI : are definitivat un turneu în **America de Sud** la iarnă. În proiect : jocuri în **Italia** și **Spania** în 1971 și aducerea unor echipe din aceleași țări la București.

FARUL : jocuri sigure în **Cupa Mării Negre,** tur-retur, cu **Fenerbahce, Cerno More Varna** și **Cernomoreț Odesa.** În proiect : turneu în decembrie-ianuarie în **Kuweit, Liban** și **Siria,** o dublă întîlnire **Constanța—Istanbul,** jocuri pe litoral în vara anului viitor cu echipe din **R.F.G., Belgia, Berlinul Occidental, Odesa** și un turneu în **R.F.G.** (1—12.XII).

JIUL : jocuri sigure cu **Stahl Riesa** și **Wismut Aue** în **R.D.G.** (datele trebuie definitivate) și unul cu **Tatabanya** la Petroșani, iarăși fără dată definitiv fixată, tratative pentru un turneu la iarnă în **Iugoslavia** și pentru un meci cu **St. roșie Belgrad.**

ST. ROȘU : nimic sigur. A primit o ofertă din **Liban** și **Kuweit** pentru februarie, tratative pentru un turneu în **S.U.A.** în iarnă, cu **Ferencvaros** și **Ujpest** (acestea n-au răspuns încă).

DINAMO BACĂU : nici un joc perfectat, doar tratative cu echipe din **Liban, Siria, Israel, Iugoslavia** și **U.R.S.S.** (un delegat plecat în această ultimă țară va căuta să contracteze cîteva meciuri).

F.C. ARGEȘ PITEȘTI : nici reprezentantul acestui club n-a fost în măsură să prezinte calendarul întocmit.

UNIVERSITATEA CLUJ : doar tratative cu echipe din **Ungaria, Iugoslavia** și **Bulgaria,** necristalizate încă.

POLITEHNICA IAȘI : nici un meci perfectat. Tratative pentru revanșa cu o echipă **albaneză (17 Nandor Tirana** sau **Vlaznija Shkodra)** pentru una din perioadele de întrerupere a campionatului, pentru un turneu în **Turcia** la iarnă. Ar dori să întreprindă un turneu în **Grecia** și altul în **Suedia** (cere sprijinul federației).

PETROLUL : n-are asigurat un program. Tratative cu **Voivodina Novi Sad** și pentru un turneu în **Algeria** în februarie, urmat de cîteva jocuri în **Italia** sau **Franța.**

C.F.R. CLUJ : în proiect un meci cu **VVS Kosice** (11.X), cu **Vasas Budapesta** (8.XI). și cu **Lokomotiv Plovdiv,** precum și participarea la un turneu organizat de **MAV** la **Szolnok,** în Ungaria.

C.F.R. TIMIȘOARA : a perfectat un joc cu **Ferencvaros** la 26.VIII la Timișoara și altul cu **Szeged,** în deplasare, în octombrie. Tratative pentru un turneu în februarie în **Israel** și pentru un meci cu **St. roșie Belgrad** la Timișoara în martie.

PROGRESUL BUCUREȘTI : tratative cu **Ujpest** pentru o partidă la București în octombrie, cu o echipă bulgară, jocuri cu **Djurgarden** și **Göteborg** în 1971, cu o formație din prima ligă din **R.F.G.** și un turneu în **Turcia** sau **Italia** la iarnă.

Cum se vede, un calendar internațional anemic, din care rezultă foarte palid preocuparea de a contracta **jocuri cu echipe de valoare, singurele care pot asigura interes și încasările necesare măririi veniturilor** (anul acesta numai C.F.R. Timișoara a fost excedentar la acest capitol). Pentru a contribui la o îmbunătățire a acestui capitol din activitatea cluburilor fruntașe, federația — după cum a anunțat tov. **M. Angelescu** — a luat o serie de măsuri.

● perioada de iarnă a fost lăsată la dispoziția cluburilor ; nici un turneu nu este prevăzut pentru loturile naționale.

● în calendarul federației sînt lăsate termene libere care pot fi folosite de cluburi.

● în foarte scurt timp, vor fi anunțate cluburilor date sigure din calendarul competițional pe 1971.

**Cluburile, însă, trebuie să aibă inițiativa principală în alcătuirea calendarelor lor și să manifeste exigență în alegerea unor echipe străine de valoare certă și cu renume,** pentru a ridica nivelul tehnic al partidelor și, astfel, a atrage tot mai mulți spectatori. **Federația** — a spus președintele său — **va continua să sprijine echipele fruntașe, dar numai pe acelea care merită, care dovedesc preocupare pentru îmbunătățirea jocului lor și creșterea prestigiului, pentru inițiativă în alcătuirea — obligatorie — unui calendar internațional de calitate și care iau parte la competiții internaționale oficiale.**

# „N-AM UITAT, SILVIULE! MULȚUMESC!..."

Cu aproape doi ani în urmă, pe stadionul din Craiova, priveam alături de cel mai îndrăgit jucător al Universității, *Oblemenco*, antrenamentele echipei sale. Era accidentat, altfel, desigur, s-ar fi aflat și el în mijlocul colegilor, alergînd pe pista din jurul terenului. L-am întrebat, la un moment dat, care ar fi după părerea sa cea mai dificilă perioadă din viața unui jucător? Mi-a răspuns prompt fără să ezite, că stagiatura pe post de rezervă. Că orice jucător trebuie să fie și rezervă, cunoscîndu-se rare cazuri cînd promovările s-au făcut direct, fără a se trece prin acest așa-zis purgatoriu. *„Jucătorul care se împacă, care se mulțumește cu un astfel de rol, e un sportiv pierdut"*.

Recent, pe Cioplea, unde se afla împreună cu echipa sa, am reluat întrebarea și, fără nici un fel de exagerare, răspunsul a fost exact același. Nici n-ar putea da alt răspuns jucătorul care cu cinci ani în urmă figura permanent în formația feroviarilor bucureșteni pe postul de... rezervă. Strălucea pe atunci în atacul Rapidului *Dumitriu II* și *Ion Ionescu*. Doar accidentarea unuia dintre ei îi permitea lui *Oblemenco* să apară pe teren, să joace destul de bine și chiar să marcheze goluri. Numai că băiatul acela înalt, suplu, cu pas mare în alergare și detentă nu știa să facă... fițe, să pirueteze în jurul balonului, să fenteze ca cei doi titulari. *„N-avea ce să caute într-o echipă „fantezistă" un jucător de tip britanic"*, s-ar fi exprimat cineva, nu mult după ce *Oblemenco* a părăsit Rapidul.

În vara aceea fierbinte a lui '66 s-a hotărît să plece. Unde? Acasă, la Corabia. De ce nu la altă echipă? Pentru că se decisese: va abandona fotbalul de performanță! Nu, nu era un act de... bravură, copilăresc. Avea 21 de ani, judeca destul de sănătos. Voia să pornească pe alt drum, să se apuce serios de învățătură, să-și însușească o meserie care să-i aducă și satisfacții. Despre fotbal nu mai voia să audă. Și tocmai atunci, cînd aproape că se liniștise, a-fost chemat la telefon, între Craiova și Corabia înfiripîndu-se următorul dialog:

OBLEMENCO

— *Vino la Craiova...*

— *Nu vin. Ți-am spus doar, nu mai am ce căuta la o echipă de A...*

— *Ascultă-mă, nu mai ești un copil! Trebuie să vii. Stai la mine. Va fi bine, ai să vezi, și poate că ai să-mi mulțumești cîndva...*

*Silviu Stănescu*, prietenul cel mai bun și fost coechipier de la juniorii C.S.O. Craiova, a insistat și *Oblemenco* s-a dus la Craiova unde a fost primit și privit cu... rezerve. Venea de pe un post de rezervă. Viitorul tunar al oltenilor s-a pus însă pe treabă, a căpătat încrederea antrenorilor *Nuțescu* și *Cosmoc*, a coechipierilor și, în același an, surpriză de proporții: *Oblemenco* golgeter! În ediția 1967/1968 se claseaza — fiind mult timp accidentat — pe locul 4, în 1968/1969 pe poziția a doua, după Dumitrache, pentru ca la încheierea campionatului trecut să revină în vîrful piramidei cu 19 goluri marcate. Pe ultimul, al 19-lea, afirmă că nu-l va putea uita ușor:

— *Partida de la Pitești a fost de fapt o dispută între mine și Dobrin, un jucător pe care îl stimez mult, fiind un mare talent. Acolo însă, pe propriul lui teren, eu am cîștigat duelul, marcînd din acțiune personală în clipele în care tribunele îl aplaudau pe el în picioare. Cînd mingea a intrat în gol, n-am văzut-o, căzusem contrat de Olteanu; aceleași tribune au amuțit brusc. Indiscutabil că am trăit atunci o mare satisfacție, într-un fel compensatorie...*

— *Compensatorie?*

Și ridicîndu-și privirea blajină, urmărind parcă un punct anume din albastrul cerului, golgeterul campionatului ne-a relatat marea decepție pe care a avut-o cînd, citind lista celor 40 de jucători intrați în vederile selecționerilor pentru Mexic, numele lui nu se afla pe ea.

— *Dar* — sublinia el — *dacă Otto Dembrovschi, la 28 de ani, și după numai un sezon a reușit să ajungă în lot, de ce aș dispera eu la 25 de ani, nu?...*

Desigur, despre un golgeter se pot spune multe. Despre *Oblemenco* vrem doar să mai arătăm că, elev fiind (în curînd va da bacalaureatul) a ajuns căpitanul unei echipe de studenți, post pe care îl deține ca urmare a seriozității sale în viață și mai ales a darului de a ști cum să-și mobilizeze și încurajeze echipa în momentele de derută.

— *Vă rog mult, dacă scrieți ceva, să nu uitați să inserați și aceste cuvinte: „N-am uitat, Silviule! Mulțumesc!..."*

**Laurențiu DUMITRESCU**

# 22 DE ANI? PARCĂ AU FOST 22 DE LUNI...

*Nea Gore!* Așa îi spuneau toți, așa îi spuneam și eu pe vremea cînd îmi era antrenor la juniori. Dar nu numai eu, ci și *Ene II, Nae Georgescu, Țircovnicu, Copil III, Stancu, Cojocaru*, promoția primei școli de juniori din anul 1953 a C.P.C.S. București, ca și cea din anii următori în fruntea cărora se aflau *Mateianu, Motroc, Vaida* sau *Raab*. Cu toții îl respectam și îl apreciam pe NICOLAE GORGORIN, pedagogul-instructor, care ne-a pregătit și ne-a șlefuit talentul, fortificîndune pentru aerul tare al Diviziei A. Cu cuvinte calde, părinteși, atunci cînd simțea că vreunul dintre noi este „copt" îi spunea: *„La anul te propun să joci la o echipă din prima divizie"*. Așa se și întîmpla. *Nea Gore* nu se înșela niciodată. Și nici unul dintre cei trecuți prin filtrul exigenței sale nu l-a dezamăgit. Ba mai mult, nu puțini au fost acei care au îmbrăcat tricoul echipei naționale. Iar dacă ai să te întîlnești întîmplător, acum, cu oricare jucător care i-a trecut prin mînă, ai să-l auzi spunînd: *„Față de nea Gore tot respectul!"*.

Tehnician de mare finețe, *Nicolae Gorgorin* a debutat pe postul de mijlocaș la echipa Rovine din Craiova, iar consacrarea definitivă a cunoscut-o la Venus, echipă cu care cîștigă campionatul național în 1936. *„Era o mîndrie*, își amintește Gorgorin, *să joci alături de internaționali ca Sfera, Albu, Fieraru, Petea Vilcov, Bodola, Humis, Sepi II* sau *Ploeșteanu"*.

Doi ani mai tîrziu, se transferă la Juventus unde, deși nu cunoaște bucuria unei performanțe deosebite, are plăcerea de a juca împreună cu coechipieri de elită ca *Flamaropol, Oană, Fătu, Iordache* sau *Negrescu*. După zece ani de activitate neîntreruptă la Juventus, tocmai în ziua în care împlinea vîrsta de 36 de ani, antrenorul de pe atunci al roș-albaștrilor, *Emeric Vogl*, i-a spus: *„Gore, de acum înainte ocupă-te de juniorii noștri, pregătește-i cu aceeași conștiinciozitate și exigență cum ai făcut-o cu tine însuți și îți garantez că vei avea mari satisfacții morale"*.

*„I-am ascultat sfatul și n-am ce regreta. Cei 22 de ani care au trecut de cînd mă ocup de pregătirea juniorilor, cu o întrerupere de numai doi ani, cînd am fost nevoit să antrenez echipa de seniori, Petrolul — Flacăra București, au trecut pe nesimțite. Parcă au fost 22 de luni. Au fost cei mai frumoși ani ai vieții mele"*, își amintește *Gorgorin*.

În tot acest răstimp, *Nicolae Gorgorin* are cu ce se lăuda. În anii 1949 și 1952 Petrolul București și Flacăra București cu el la cîrmă, cîștigă campionatul republican de juniori. Tot în acea perioadă, în anul 1951, selecționata orașului București pe care o antrena, cîștigă la limită, cu 3—2, „Cupa orașelor la juniori", într-o extrem de disputată finală cu redutabila selecționată a Aradului. Tot el deține și o unică performanță, aceea de a fi fost nelipsit, timp de 20 de ani consecutiv, ca antrenor al celor mai talentați juniori în taberele naționale organizate de F.R.F. la Bistrița, R. Vîlcea, Cîmpulung, P. Neamț, Cîmpina etc. O altă performanță remarcabilă este și prezența sa de 19 ani în colectivul tehnic al reprezentativei de juniori unde, împreună cu *N. Petrescu, St. Covaci, A. Botescu, C. Teașcă, Tr. Ionescu* sau *Gh. Ola*, a cunoscut bucuriile sau deznădejdile existente în cariera îndelungată a oricărui antrenor, participînd la 90 din meciurile reprezentativei noastre de juniori.

De cinci ani *Nicolae Gorgorin* își desfășoară activitatea la centrul de copii și juniori Progresul din Capitală împreună cu un colectiv alcătuit din *I. Kluge, F. Știrbei* și *Gh. Cosma*.

*Nea Gore*, cu figura lui de bonom, bronzată de soare și-a trăit cel puțin jumătate din viață pe terenul de fotbal. Cu o modestie rar întîlnită, cu o perseverență de invidiat, și cu un calm... britanic, continuă să împrospăteze permanent lotul echipei din strada Dr. Staicovici. Cîndva juniori, *Ad. Constantinescu, Dudu Georgescu, Beldeanu*, elevi ai lui *nea Gore* au devenit acum titulari la seniori. De curînd o nouă promoție și-a luat zborul spre divizia A: *V. Năstase, Motoc, M. Matei* și *Filipescu* răspund prezent la apelul pe care-l face *Victor Stănculescu*, în aceste zile.

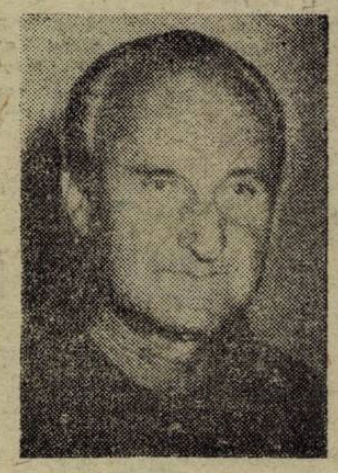

GORGORIN

În pragul pensionării, *Nicolae Gorgorin* își leagă încă multe speranțe de viitor:

*„Nici prin gînd nu-mi trece să mă las de meserie. Ar însemna să mă îmbolnăvesc. Vreau să mai pun încă multe cărămizi la temelia consacrării fotbalului românesc. Mai sînt încă în puteri. Am să alerg neobosit, în toate colțurile țării, pentru a depista și selecționa pe cei mai talentați tineri fotbaliști. Și o ultimă dorință, vorba proverbului: „ce naște din pisică șoareci mănîncă", ar fi legată de proprii mei fii. Să mă pot mîndri cu ei în așa fel încît prin comportarea lor sportivă și profesională să se alăture zecilor de tineri pe care i-am educat, instruit și îndrumat cu toată pasiunea mea în așa fel încît Nicolae, student în anul II la Politehnică și jucător la „Poli" Timișoara și Mircea, junior la centrul „23 August" să-mi poarte cu cinste numele, pe terenurile de fotbal.*

**Gheorghe NERTEA**



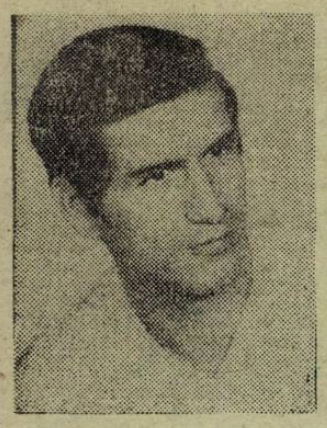

RADU NUNWEILLER

# „ȘTIU EU DACĂ O IEȘI CEVA DIN EL?"

**Hai, Lică! Hai să-l mai luăm puțin la frecat!"** ...Și Nelu îi aruncă mingi unui băiețandru deșirat, cu alergare legănată, care trece cu balonul printre jaloane și șutează, vai, mereu în înaltul tribunelor. Și Nelu iar îi trimite mingi și lunganul iar o pornește printre jaloane și iar țintește lămpile de pe balustradele tribunelor. Și Nelu iar...

Se înserează pe Dinamo și cei trei frați Nunweiller sînt la suplimentul de antrenament. Nelu oftează și îmi zice:

— **„Știu eu dacă o ieși ceva din el? Prea e slab. Și uite cum crește, cît de deșirat e! Nu ne seamănă, noi toți sîntem mai îndesați, mai legați. rezistăm mai bine... Radu obosește repede. Și, culmea! Vrea să se facă atacant! Să trădeze familia noastră de fundași, de oameni de muncă. Știu eu dacă o ieși ceva din el?"** Și Nelu iar îi trimite mingi și Radu iar se strecoară printre jaloane și iar nu găsește poarta cu șutul lui...

. . . . . .

Al șaselea dintre Nunweilleri este cu adevărat o excepție a „dinastiei". În totul. În vreme ce frații celebri ai familiei s-au ridicat încet, dar sigur, el a avut cele mai curioase urcări și coboriri pe panta consacrării. A luptat din greu cu o insuficiență endocrinologică care îl chinuia mai rău decît oricare alt adversar, care îi tăia pofta de antrenament, îl sugruma după 30 de minute de joc. Mai mult era pe tușe decît în teren. Unii dintre antrenorii lui au înțeles delicatețea cazului **Radu Nunweiller**. Probabil datorită lor a ajuns „numărul 10" de la Dinamo cu același tricou și în națională. Ei și medicii care l-au îngrijit cu răbdare și multă pricepere.

Cînd a aruncat suferințele de o parte, parcă s-a născut din nou Nunweiller VI. El care abia punea 200 de grame pe el, după săptămîni de supraalimentare, a prins mușchi, a devenit un pofticios; i-a dispărut oboseala aceea care îl cuprindea la jumătate de repriză; acum, în ciuda alergării lui inestetice, poate rezista și un meci și jumătate. Se bucură că au început să-i iasă pasele acelea întoarse pe care el le repetă de cînd era pitic. Acum cu întoarcerile astea i-a păcălit pe mulți dintre adversari.

E tot seară și sîntem tot pe Dinamo. Nelu și Lică nu-l mai aleargă pe Radu în supliment de antrenament. Au trecut ani de-atunci și etapele s-au înșirat într-un urcuș ritmic, eliminînd perioadele de vid din cariera lui Nunweiller VI. București... Wembley... Lausanne... Stuttgart... Guadalajara, momente din reușitele lui Radu, devenit omul de mijlocul terenului în echipa națională. În mecanismul selecționatei, rolul lui e primordial. Merge Radu, merge și echipa... șchioapătă Radu, șchioapătă și echipa.

Stau să aleg, între modestie și o mare severitate cu el însuși, cea mai de preț calitate a lui Radu. Colegii de echipă vor opina pentru deosebita lui bunătate, pentru altruismul lui. Zic că o nemulțumire permanentă în privința jocului său l-a adus pînă la echipa națională, poate mai mult decît atît, l-a salvat de pe o treaptă pe care scria cuvîntul „talente nerealizate". Niciodată nu-l vei auzi că e satisfăcut cum a jucat. Chiar după o partidă excelentă, va trece prin fața ta spre vestiare și, dacă o să-l feliciți, va răspunde cu un gest al capului care vrea să însemne: se putea și mai bine.

Vorbește mult în teren. Aproape deloc în afara lui. Băieții s-au obișnuit cu cicăleala lui; de aia l-au și poreclit **„Ciriilă"**. E primul care angajează discuțiile cu adversarii în acele momente fierbinți de după un fault comis de coechipieri. Și reușește veritabile performanțe de îmblînzire. Chiar și cel mai turbat dintre cei faultați se calmează. Poate fiindcă se recunoaște în rol, îi știe pe toți vorbăreții din echipele cu care a jucat.

**„Aaa... la englezi Ball comandă. La brazilieni numai Gerson. Ce mai strigă Kvasniak! Domazos nu-i slăbea o clipă din vorbă pe ai lui. Overath turuie ca o moară stricată..."** Și astfel, Radu îți poate înșira întreaga galerie de „oratori ai fotbalului"...

**Eftimie IONESCU**

**Divizia B**

# SCORURI STRÎNSE ÎN ETAPA INAUGURALĂ

## REZULTATE • ETAPA VIITOARE

### SERIA I

Sportul studențesc — Portul Constanța 1—0 (1—0), Oțelul Galați — A.S.A. Tg. Mureș 2—3 (2—0), Dunărea Giurgiu — Poiana Cîmpina 1—0 (1—0), S.N. Oltenița — Metalul București 0—1 (0—0), Știința Bacău — Flacăra Moreni 2—1 (1—1), C.F.R. Pașcani — Metalul Tîrgoviște 2—0 (1—0), Metrom Brașov — Politehnica Galați 1—0 (0—0), Ceahlăul P. Neamț — Progresul Brăila 2—1 (0—0).

ETAPA VIITOARE (24 august) :

Progresul Brăila — Știința Bacău, Flacăra Moreni — Sportul studențesc, Metalul Tîrgoviște — Oțelul Galați, Portul Constanța — Dunărea Giurgiu, Poiana Cîmpina — S.N. Oltenița, Politehnica Galați — Ceahlăul P. Neamț, Metalul București — C.F.R. Pașcani, A.S.A. Tg. Mureș — Metrom Brașov.

### SERIA A II-a

C.S.M. Reșița — Crișul Oradea 1—1 (0—0), U.M. Timișoara — Corvinul Hunedoara 1—2 (0—1), Metalurgistul Cugir — Politehnica Timișoara 2—6 (2—3), Olimpia Oradea — C.S.M. Sibiu 0—0, Minerul Baia Mare — Olimpia Satu Mare 1—0 (0—0), Gloria Bistrița — C.F.R. Arad 1—0 (0—0), Vagonul Arad — Minerul Anina 1—2 (0—0), Electroputere Craiova — Gaz metan Mediaș 2—2 (1—0).

ETAPA VIITOARE (24 august) :

C.S.M. Sibiu — Minerul Baia Mare, Crișul Oradea — U.M. Timișoara, C.F.R. Arad — Olimpia Oradea, Politehnica Timișoara — Vagonul Arad, Corvinul Hunedoara — Electroputere Craiova, Minerul Anina — Metalurgistul Cugir, Gaz metan Mediaș — Gloria Bistrița, Olimpia Satu Mare — C.S.M. Reșița.

## EXPERIENȚA A PRIMAT

**Oțelul Galați — A.S.A. Tg. Mureș 2—3 (2—0)**

AU MARCAT : Brustiuc (min. 14), Adam (min. 23), Lucaci (min. 47 și 87) și Caniaro (min. 48).
OȚELUL : Șerbănoiu — Ionescu, Olteanu, Costache (min. 73 : Nica), Vulpeanu — Ioniță, Brustiuc — Ionică, Nicoară, Adam, Manta (min. 57 : Crăciunoiu).
A.S.A. : Bay (min. 46 : Solyom) — Sölössy, Toth, Ispir, Czako — Naghi, Ciutac — Lucaci, Caniaro, Fazekaș, Nistor.
A arbitrat foarte bine Alexandru Pîrvu (București).

Început într-un ritm rapid, impus de către echipa gazdă, meciul dintre Oțelul Galați și A.S.A. Tg. Mureș, avea să țină tribunele încordate pînă la fluierul final, prin neașteptata evoluție a scorului.

Instalați din primele minute în terenul oaspeților, gălățenii vor domina categoric în prima parte a meciului. Apărarea oaspeților — amintind de evoluția sa în prima parte a campionatului trecut — se dovedește penetrabilă, fundașii greoi, mereu depășiți, stăvilind cu greu atacurile care se succed la poarta lui Bay. Cu un Manta în vervă, iar Nicoară și Adam „șiciind" tot timpul perechea de fundași centrali adverși, oțelarii își concretizează superioritatea, la pauză tabela de marcaj indicînd un confortabil avantaj.

La reluare, surpriză ! Într-un singur minut oaspeții — speculînd două greșeli ale apărării și în special ale portarului Șerbănoiu — refac terenul pierdut. Pentru ambele echipe este momentul-cheie al partidei. Gazdele vor „cădea", pe cînd echipa din Tg. Mureș mult mai bine organizată în teren — cu Nistor retras între mijlocași — pune stăpînire pe joc, amintind finișul spectaculos din trecuta ediție a Diviziei A. Acțiunile lor sînt din ce în ce mai clare, Caniaro și Lucaci, incisivi, pun în dificultate apărarea gălățeană. În ultimele minute, Oțelul atacă furibund, cu portarul la mijlocul terenului, oaspeții se apără calm, iar un contraatac al lor se soldează cu o lovitură de la 11 m (în urma unui henț în careu comis de Olteanu, care a căutat în ultimă instanță să-și suplinească colegul din poartă). Lucaci îl „execută" pe Șerbănoiu și astfel A.S.A. a pășit cu dreptul pe lungul drum al reîntoarcerii...

DINU COSTESCU

## SIBIENII AU CONDUS JOCUL

**Olimpia Oradea — C.S.M. Sibiu 0—0**

OLIMPIA : Curuț — Vogel, Serfőzo, E. Naghi, Levay — Bakoș, Iacob — David (min. 77 : Berețchi), Harșani, Petrică (min. 68 : Benczik), Hădărean.
C.S.M. : Liebhardt — Zaharia, David, Rionită, Mihai — Laufceag, Flichiș — Schwartz, Unguroiu, Rădoi, Stoicescu (min. 64 : Crețu).
A arbitrat excelent I. Ritter (Timișoara).

Orădenii, deși au prezentat o formație cu cinci debutanți în care se puneau mari speranțe, au trebuit să se mulțumească în cele din urmă cu un rezultat de egalitate. Cauzele semieșecului orădean s-ar putea rezuma la : **greșeli inadmisibile la capitolul tactică de joc** (în prima repriză au atacat, inexplicabil, doar cu doi înaintași); **jocul slab al mijlocașilor,** care în repriza secundă au făcut doar o prezență simbolică în teren ; **angrenarea în ritmul lent impus de adversar.** La aceasta, dacă mai adăugăm și **lipsa de decizie în fazele de finalizare,** avem o imagine clară despre jocul echipei gazdă.

C.S.M. Sibiu, formație care în sezonul trecut a ratat de puțin calificarea în Divizia A, a venit la Oradea cu intenția de a nu pierde și și-a realizat scopul. **Conducătorii echipei din Sibiu ne-au declarat că vor face în acest an totul pentru a realiza ceea ce au scăpat printre degete în campionatul trecut.** Judecînd după valoarea individuală a jucătorilor, după maturitatea tactică a echipei, etalată cu prisosință și la Oradea, înclinăm să acordăm credit acestei formații și să anticipăm că va juca iarăși un rol activ în lupta pentru promovare.

Pe parcursul acestui joc, sărac în acțiuni pe poartă, am reținut totuși cîteva faze: după o lungă perioadă de joc anost, Harșani ratează în min. 32 trimițînd balonul cu capul pe lîngă bară. C.S.M.S. a ratat la rîndu-i în min. 37 prin Unguroiu care din interiorul careului a șutat imprecis. Conform așteptărilor, în repriza secundă orădenii atacă mai convins, dar oaspeții, „plimbînd" balonul, sînt adevărații conducători ai ostilităților.

V. SERE-corespondent

## EMOȚIILE PREMIEREI AU DECIS REZULTATUL

**U. M. Timișoara — Corvinul Hunedoara 1—2 (0—1)**

AU MARCAT : Csergő (min. 28 și 73) și Popescu (min. 62).
U.M.T. : Siclai (min. 46 : Hodrea) — Maraton, Șetu, Vicze, Enderle — Kukla, Huțuli — Popescu, Laurențiu (min. 51 : Strizu), Lața, Pop.
CORVINUL : Socol — Ceaușu, Matei, Stan, Coiculescu — Foca, Hristos (min. 83 : Popa) — Steiner, Păunescu, Csergő, Mercea.
A arbitrat corect Mihai Nicolaescu (Caransebeș).

*Promovarea U.M.T.-ului în Divizia B face ca, duminică de duminică, amatorii de fotbal din Timișoara să ia drumul stadionului. Deși ea nu se bucură de tradiția echipelor C.F.R. și Politehnica, numărul celor care simpatizează noua promovată este în continuă creștere.*

*Încă de la primele degajări și schimburi de pase a apărut evidentă diferența dintre cele două formații.* Stăpîniți de tracul premierei, gazdele au jucat nervos, *au făcut risipă de energie,* în timp ce oaspeții, mult mai rutinați, au jucat calm, uneori supraaglomerați în apărare, reușind să acopere bine drumurile spre poarta lui Socol, un veritabil „înger păzitor" al buturilor hunedorene. *Deși au dominat teritorial, timișorenii, ajungînd de nenumărate ori în poziții ideale de șut, au ratat copilărește, luftînd de la 2—3 m sau pur și simplu rămînînd uluiți cînd mingea trecea pe lîngă ei. Pe de altă parte, oaspeții au avut în trio-ul Steiner — Păunescu — Csergő atacanți de temut care, din cîteva pase ajungeau în marginea careului timișorean. Dar,* hotărîtoare în obținerea victoriei a fost orientarea pe poartă și speculerea greșelilor adversarilor, *exact ceea ce a lipsit duminică învinșilor. Ambele goluri ale oaspeților au fost marcate de Csergő. Primul în min. 28, cînd a profitat de o ciocnire între Șetu și Kukla, șulînd din afara careului de 16 m, Siclai scăpînd mingea printre mîini și al doilea în min. 73, cînd a tras, tot de la distanță, făcînd inutilă intervenția portarului Hodrea.*

*Timișorenii, așa cum spuneam, au dominat majoritatea timpului, au înscris, o dată, prin Popescu (min 62) și, cu toate insistențele și atacurile furibunde (raport de cornere 12:3 pentru ei), n-au reușit să găsească cheia pentru lacătul hunedorean, părăsind, astfel, terenul învinși. Un rezultat de egalitate ar fi fost echitabil.*

PETRE ARCAN
corespondent

## DEBUTURI (încă) NESEMNIFICATIVE

**Dunărea Giurgiu — Poiana Cîmpina 1—0 (1—0)**

A MARCAT : Sandu (min. 20).
DUNĂREA : Martinescu — Iacob, Gruber, Bălosu, Rădoi — Sandu, Grădinaru — Leșeanu, Lungu, Cristache (min. 71 : Iliescu), Manciu (min. 55 : Popa).
POIANA : Opanschi — Bălănescu, Rostolache, Popa, Marin — Chiru, Otărășanu (min. 77 : Zubcu) — Ilarion (min. 60 : Iordache), Popescu, Pantelimon, Chiarcău.
Cu excepția fazei din min. 38, C. Petrea (București) a arbitrat foarte bine.

*A fost un meci ca după vacanță. Jucătorii și-au intrat greu în rol, debutînd cu execuții stîngace și manevre tactice firave. Este drept că și starea deplorabilă a terenului (denivelat, cu petice negazonate), a îngreuiat misiunea interpreților. La apariția pe teren a echipelor, un spectator rutinat al Diviziei B, cu greu ar fi putut recunoaște, în formația oaspete, reprezentativa știută a fotbalului cîmpinean. Noul antrenor al echipei,* Gică Petrescu, *venit, desigur, la cîrmă, cu ambiții și veleități,* a primenit substanțial lotul. *Așa se face că din vechea gardă au mai rămas doar cinci fotbaliști cu rezerve cu tot (Opanschi, Nunu, Popa, Iordache, Postolache) și tot așa se explică, probabil, momentana (sperăm) lipsă de coeziune și sincronizare dezvăluită de jocul de la Giurgiu.*

*Oaspeții au rezistat greu prima repriză, în fața unui partener evident mai bine pregătit. Bălosu, Sandu și Cristache au impulsionat, tot timpul, ofensiva „Dunării", dar superioritatea gazdelor, în ciuda unor mari și nenumărate ocazii (rateur principal, Leșeanu), n-a fost răsplătită decît printr-un singur gol. Și l-ar fi obținut, poate, și pe al doilea, dacă, în min. 38, la un henț în careul cîmpinean, arbitrul C. Petrea n-ar fi interpretat, atît de larg, regulamentul, neacordînd penalti sub motivația lipsei de intenție. Cu toate că a echilibrat jocul în doua sa parte, Poiana Cîmpina a aminat (cu excepția lui Opanschi, bun în acest meci), pentru alte etape, confirmarea.*

Ion CUPEN

## MECI FRUMOS, VICTORIE MERITATĂ

**Metrom Brașov — Politehnica Galați 1—0 (0—0)**

A ÎNSCRIS : Furnică (min. 60).
METROM : Szalad — Sișcă, Petrescu, Staicu, Bădițoiu — Gabor, Roman (min. 80 : Nica) — Selimesy, Furnică, Gane, Ferencz.
POLITEHNICA : Dumbreanu — Rizea, Dinu, Dima, Tudorie — Tănăsescu, Lehăduș — Marinescu, Bucur, Botescu (min. 46 : Besman), Zotinca.
A arbitrat foarte bine C. Bărbulescu (București).

**Deși desfășurat la concurență cu o partidă de verificare dintre două divizionare A (Steaua — Dinamo Bacău), programată la aceeași oră pe „Tractorul", meciul de pe „Metrom" a fost onorat de un număr destul de mare de spectatori, atrași firesc de promisiunile unei întîlniri oficiale în care gazdele — conduse de noul lor antrenor** Vl. Grosaru, **trebuiau să confirme buna comportare din cadrul Cupei de vară.**

**Și așteptările suporterilor echipei brașovene au fost în bună măsură împlinite de** un joc frumos, disputat cu ardoare de-a lungul celor 90 de minute, cu multe acțiuni spectaculoase și lovituri puternice și precise la poartă. **Victoria Metromului — deși la limită — este pe deplin meritată și ea se datorează înainte de toate unui** mai bun echilibru între compartimentele formației și unui plus de incisivitate în fazele de finalizare.

**Unicul gol al partidei — realizat în min. 60 — este opera înaintașului central** Furnică; **acesta, șutînd necruțător de la aproximativ 30 m, l-a surprins pe excelentul portar gălățean Dumbreanu, obligîndu-l să scoată mingea din plasa porții sale, apărată pînă atunci și după aceea, cu mult curaj și inspirație.**

Mihai IONESCU

## UN SINGUR GOL, DAR BUN

**Sportul studențesc — Portul Constanța 1—0 (1—0)**

A MARCAT : Duțan (min. 43).
SPORTUL STUDENȚESC : Ion Vasile — Jurcă, Gh. Ionescu, Sîrbu, M. Rădulescu — Cicu, Jamaischi — Duțan, Pană, Păiș (min. 65 : D. Georgescu), Ciornoavă.
PORTUL : Manciu — Gheorgache, Melenco, Mihail, Huiă — Strîmbeanu, Sintimbreanu — Leolea, Fătu (min. 78 : Ghimeș), Biliboacă, Girip (min. 46 : Cojocaru).
A arbitrat slab St. Mataizer (Craiova).

Primul sfert de oră, cel al inerentelor tatonări, s-a scurs neconvingător pentru jocul ambelor echipe, ce-și făceau cu greu „acomodarea" după o vacanță nu prea îndelungată. Canicula nemiloasă scade însă, nemai oferind pretexte pentru mișcările cu încetinitorul; Jamaischi „se pune pe picioare", servindu-și noii coechipieri cu pase oportune, iar perioadele de reciprocă presiune la ambele porți se succed ceva mai frecvent. Studenții bucureșteni își axează însă acțiunile mai mult pe tentativele de pătrundere individuală ale lui Duțan, pe care Gheorgache (cel mai bun din apărare) și Mihail le destramă cu ușurință. Elevilor lui Tîlvescu le lipsește „omul de gol" — Caraman — astfel că ei nu amenință prea serios buturile lui Ion Vasile, aflat în formă excelentă. Treptat, jocul se înviorează, oferind celor 2.000 de spectatori, cîteva faze de real „suspense": în min. 42, mijlocașul Cicu dă o inspirată „pasă înainte" lui Duțan și acesta trece de apărarea constănțenilor, pentru a șuta necruțător în plasa lui Manciu. A fost o acțiune de „adevărat fotbal", pe care partida de pe „Regie" ne-a arătat-o, asigurînd printr-un gol de neuitat victoria jucătorilor antrenați de Motroc.

Spre final, și gazdele și oaspeții ne oferă momente palpitante, ca acela în care Ciornoavă, înfipt în fața porții constănțene, respinge mingea puternic șutată de Duțan sau altul în care Biliboacă, aflat singur în fața lui Ion Vasile, șutează milimetric pe lîngă poartă... Și ne-a mai arătat ceva : felul în care arbitrul St. Mataizer nu aplică „legea avantajului", oprind din acțiune pe atacanții ajunși în „careul mic", spre a-i face să execute o indirectă din afara suprafeței de pedeapsă !

Ciornoavă în luptă cu apărătorii constănțeni, trimite cu capul spre poartă — Foto : L. ADORJAN

AL. VIDRAN

## OASPEȚII MERITAU VICTORIA

**C.S.M. Reșița — Crișul Oradea 1—1 (0—0)**

AU MARCAT : Kun II (min. 50) și Jak (min. 65).
C.S.M. REȘIȚA : Ilieș — Rednic, Zikeli, Pîrvan, Crestian — Comisar, Jak — Vuici (min. 62 : Tarcu), Grozăvescu, Sfichi-ogea, Florea.
CRIȘUL : Catona — Sătmăreanu II, Lucaci, Bulc, Popovici — Balog (min. 62 : N. Alexandru), Dărăban — Cefan, Arnotchi (min. 58 : Suciu), Cociș, Kun II.
A arbitrat satisfăcător Traian Cruceanu (Arad).

Dacă rezultatul final al jocului îi mulțumește oarecum, pe gazde, avînd în vedere ratările copilărești ale oaspeților, în schimb, jocul în ansamblu practicat de echipa reșițeană nu i-a satisfăcut pe deplin. Deși începutul partidei a fost promițător pentru gazde, ei obținînd chiar și o ușoară dominare teritorială, acțiunile lor s-au oprit însă cu regularitate în fața fundașilor oaspeți, mai mobili și mult mai experimentați. Străduniile gazdelor de a străpunge această apărare, bine organizată, au rămas multă vreme fără rezultat, cu tot efortul lui Jak și Sfîrlogea, insuficient înțeleși de propriii coechipieri.

Treptat, Crișul, cu rutina și experiența sa, începe să-și impună jocul, controlîndu-l autoritar în finalul primei reprize, cînd obține cîteva ocazii clare, culminînd cu o bară a lui Cociș în minutul 44.

După pauză, oaspeții și-au continuat dominarea din finalul primei reprize, însă au ratat ocazii clare prin Kun II, Cociș, Cefan, care singuri cu talentatul și curajosul portar Ilieș, au trimis mingea în afara cadrului porții. În urma acestei dominări clare și autoritare, oaspeții reușesc să înscrie prin Kun II, care a reluat spectaculos o centrare de pe partea opusă a terenului. Crezînd că acest gol este suficient pentru victorie, orădenii cedează inițiativa jocului, oferind gazdelor, care aveau în fața spectrul înfrîngerii, posibilitatea să egaleze în min. 65, prin Jak. Oaspeții forțează din nou ritmul jocului, dar înaintașii săi ratează foarte mult. în special prin Kun II și Cociș. Fața de aspectul partidei, gazdele pot fi mulțumite cu o remiză. Oaspeții însă nu.

I. VASILE-corespondent

ÎNCĂ 11 ZILE PÎNĂ LA STARTUL ÎN AL 53-lea CAMPIONA

# ALTE 6 DIVIZIONARE A ÎȘI DESTĂINUIESC INTENȚIILE ȘI

**Ne continuăm azi vizitele în tabăra competitoarelor viitoarei ediții a campionatului divizionar A, în același scop ca și săptămîna trecută, de a înfățișa — după intențiile antrenorilor respectivi și după observațiile noastre — modul în care se vor prezenta în apropiatul sezon.**

**Vizitele noastre s-au produs pe traseul** Timișoara **(C.F.R.)**—București **(Rapid și Progresul)** — Valea Prahovei **(Petrolul)** — Poiana Brașov **(St. roșu** și **Dinamo Bacău).**

**Noutățile culese vi le împărtășim în rîndurile de mai jos.**

## PETROLUL VA DOVEDI CĂ POATE MAI MULT

**Vremea răcoroasă de la Bușteni ne-a făcut să grăbim pasul ca să ajungem mai repede la destinație. Tricourile galbene ale petroliștilor, puse la uscat pe balconul vilei „Micșunica", erau cel mai bun indiciu că nimerisem la țintă. În holul vilei nici cel mai mic zgomot, nici țipenie de om. Parcă ar fi fost părăsită ! Am apăsat pe clanța unei uși și l-am zărit pe Bădin, blondul fundaș ploieștean, sprijinit de pat, făcînd genoflexiuni pentru refacerea musculaturii la piciorul la care suferise o fractură.**

— Sînt restabilit și sper să-mi reiau locul în echipă — **mi-a spus. Apoi a continuat :**

— Băieții se odihnesc. După-amiază avem un meci de verificare între noi. Antrenorii vor alcătui două echipe și, în funcție de randamentul fiecărula se va contura formația de bază. Antrenorii locuiesc la camera nr. 4.

**— I-am găsit pe amîndoi cufundați în lectură. După zîmbetul fețelor mi-am dat seama că emoțiile prin care au trecut în ultima parte a sezonului trecut au început să fie date uitării.**

— Să știți — **a deschis discuția C. Cernăianu** — că atenția noastră se îndreaptă în special spre prezent și în general spre viitor, așa că aș prefera să nu mai vorbim de trecut. Mai ales că-mi evocă stări sufletești de nedescris. Nici dacă aș fi fost obligat să sar cu parașuta de la 5 000 de metri nu aș fi trăit emoții mai mari ca acelea din a doua parte a returului.

— Nu știu cum se face — **a intervenit N. Marinescu** — dar de fiecare dată cînd ne gîndim la ce avem de făcut ne întoarcem cu gîndul la ce a fost. Îmi amintesc că după o perioadă de jocuri bune și rezultate mulțumitoare în prima parte a returului, după C.M. echipa s-a prăbușit. Explicația ? Aceeași, în bună măsură, ca la Dinamo București, care a dat șase jucători naționalei. Noi considerăm că tot datorită unei situații asemănătoare nu am reușit să ne salvăm decît abia în ceasul al doisprezecelea.

### ● VOM JUCA „CU CASELE ÎNCHISE" ● O PROBABILITATE: MOCANU FUNDAȘ CENTRAL !

**La aceasta Cernăianu a adăugat :**

— Sigur, aceasta a fost doar una din cauze, dar au mai fost și altele, care au dus la slaba noastră comportare din final, de exemplu lipsa unui lot omogen, fără rezerve de valori sensibil egale cu titularii. În momentul în care unii dintre jucători trebuiau înlocuiți, aportul rezervelor era departe de cerințe. Să nu vorbesc de slaba comportare a atacului față de celelalte două compartimente. Apoi, automulțumirea care cuprinsese întreaga echipă. Regresul a început de la meciul cu U.T.A., echipă care nu reușise niciodată pînă atunci să cîștige nici un punct la Ploiești. Toate acestea la un loc au făcut să trecem prin momente dificile.

**— Dar, cum propuneați, să nu mai vorbim de trecut. Ce speranțe aveți în legătură cu campionatul care bate la ușă ?**

— Cu fiecare antrenament în plus, băieții aleargă mai mult, au o dispoziție generală foarte bună care ne dă speranțe. Cred că dacă tinerii noștri vor păși cu dreptul în campionat, vor avea în continuare o comportare care ne-ar mai limpezi gîndurile. Cu același lot de jucători putem realiza evoluții de calitate care să facă din nou neîncăpător stadionul din Ploiești. Deocamdată ne aflăm în perioada încercărilor. Vrem să efectuăm unele schimbări în tactica de joc, în sensul unei mai mari elasticități. Vom menține aceeași așezare de 4—3—3 (cu tendințe ofensive) bazată pe o permanentă circulație în teren, rezolvarea sarcinilor duble de atac și apărare cu crearea momentului surpriză prin infiltrarea alternativă a unui mijlocaș. În paralel încercăm și o ameliorare a finalizării. Deși echipa reușește să aducă mingea în fața porții adverse, nu fructifică situațiile favorabile. Ne lipsește omul de gol.

**— Care este componența actualului lot ?**

— VIȘAN, STELIAN, VELICU (de la Carpați Sinaia) — portari ; CONSTANTINESCU (de la Fl. Moreni), GRUBER, BĂDIN, N. IONESCU, MOCANU, UNCHIAȘU (de la Colorom Codlea), GIBEA (de la Metalul Plopeni) și MIERLUȚ (de la I.A.R.A. Buc.) — fundași ; DINCUȚĂ, CRÎNGAȘU, MORARU, IUHASZ, SPIRIDON, COZAREK (de la juniori) — mijlocași ; GROZEA, OPRIȘAN, COTIGĂ, IORDACHE (de la St. roșu Brașov), CIUCU și STROE — atacanți. După cum vedeți, nu am transferat nici un jucător cu nume de rezonanță.

**După-amiază, la antrenament, avem o surpriză : Mocanu fundaș central ! Se pare că se va reprofila pe acest post.**

**Gheorghe NERTEA**

## UN CUPLU AVID DE GOLURI

Vila „Stejăriș" ? Sigur că da ! Ca să nu mai ocoliți pe șosea, luați-o pe scurtătură, e un fel de drum forestier, pînă la cabana „Vînătorul". Treceți mai departe, pe lîngă rezervația de zimbri și ajungeți la „Stejăriș". Faceți vreo 15—20 de minute pînă acolo...

Apuc pe scurtătură, trec de „Vînătorul" și rezervația de zimbri și, în sfîrșit, după aproape o oră de căutare ajung la „Stejăriș", o vilă înconjurată din trei părți de... brazi.

GHIȚA

Iată-mă în fața unei uși pe care citesc un anunț : **8,30 — înviorare ; 9 — masă ; 10—11,30 — antrenament la teren** ș.a.m.d. Bat ușor și deschid. Un pat gol (aflu mai apoi că antrenorul principal al dinamoviștilor băcăuani, Valeriu Neagu, plecase la București, avînd un deces în familie), în altul cineva, acoperit cu un cearșaf, se întoarce de pe o parte pe alta, iar în al treilea, antrenorul secund al băcăuanilor, Constantin Rădulescu, citește.

În holul vilei, energicul antrenor îmi spune de ce au ales tocmai o astfel de vilă.

**— Am dorit să avem multă liniște, aici, la Poiana, băieții să nu fie tentați de nimic. Pentru că vrem să muncim pe brînci, fără menajamente. Am pățit-o cu perioada de întrerupere a returului campionatului trecut cînd ne-am lăsat puțin pe tînjeală și rezultatele ne-au costat...**

Îmi relatează, în continuare, că după cum se pregătesc jucătorii dinamoviști acum, echipa va reuși să-și valorifice în campionatul viitor atuurile datorită cărora se menține an de an în prima jumătate a clasamentului : omogenitate, putere de mobilizare în unele partide-cheie, îmbinarea perfectă a experienței unor jucători ca **Ghiță, Nedelcu, Dembrovschi,** cu vigoarea altora ca **Pană, Duțan, Băluță** și constanța lui **Velicu, Kiss, Comănescu.** Pentru a exemplifica gradul seriozității jucătorilor băcăuani, antrenorul Rădulescu subliniază cu oarecare satisfacție că deși **Mioc, Kiss** și **Băluță** sînt cei mai rapizi din lot, caută să-și îmbunătățească mereu viteza, executînd zeci de curse de 100 și 200 m ; că **Hrițcu, Duțan, Nedelcu, Vătafu,** apți la un efort prelungit fac tot ce le stă în putință pentru mărirea capacității lor de rezistență ; că **Dembrovschi** și **Rugiubei,** buni tehnicieni, caută să-și însușească procedee noi de execuție.

DEMBROVSCHI, RUGIUBEI. Iată două nume care au iscat multe discuții în ultima vreme.

**— Joc de 8 ani fotbal** — ne spune Dembrovschi — **voi mai juca încă vreo cîțiva, dar nu cred că voi mai repeta gestul acela din partida cu Petrolul. A fost prima mea suspendare. Am meritat-o, indiscutabil. Vă afirm cu toată tăria că nu e în firea mea să lovesc...**

Rugiubei-suspendatul mă privește volubil.

**— Un an de inactivitate ar fi putut însemna pentru mine ratarea definitivă. Privesc ridicarea suspendării ca pe o mare încredere și-o voi răsplăti pe teren...**

— Cum ?

**— Cu un-doi-uri executate împreună cu Dembrovschi din care vor rezulta, vă promit, goluri. Multe goluri care pe el să-l mențină în națională și pe mine în atenția lui Valentin Stănescu pentru „Olimpică"...**

De altfel, cuplul Rugiubei — Dembrovschi a și marcat primele goluri. Cu „Tractorul", miercurea trecută, partidă în care antrenorii băcăuani au folosit două echipe.

Vorbim în șoaptă. E atîta liniște în vila „Stejăriș" încît cel mai mic zgomot capătă rezonanțe acute. Înainte de plecare, antrenorul Rădulescu ne mai reține cîteva clipe, spunîndu-ne :

**— Am avut azi un sărbătorit în mica noastră familie. Hrițcu. De la ora 11 e... tată. L-au anunțat telefonic de la Bacău. Are un băiat de 4 kg și 200 gr. De fapt știți care-i surpriza ? Ghiță are băiat, Fugaciu băiat, Kiss băiat, Băluță băiat, Duțan băiat, Comănescu băiat (și fată). Ei bine, nu se putea ca Hrițcu să nu aibă tot băiat...**

Să le trăiască !

**Laurențiu DUMITRESCU**

### ● O ORĂ ÎN CĂUTAREA VILEI LINIȘTII ! ● CÎND TE PRĂJEȘTI O DATĂ... ● SANCȚIONAȚII SE ANGAJEAZĂ !

## „MUȘCHETARII" RAPIDULU PENTRU NOUL CAM

La Rapid, acum, în preajma noului campionat, se fac... retrospective. Se fac retrospective pentru că glasul suporterilor giulești pretinde că *„Rapid a pierdut campionatul"*, că s-a greșit foarte mult în retur cînd nu a fost menținut avansul de puncte față de U.T.A., locul II ocupat în campionat fiind, în accepțiunea unora, aproape sinonim cu retrogradarea ! Și de aceea, antrenorii *Marin Bărbulescu* și *Nicolae Cristescu* analizează la rece CE A FOST și CUM A FOST, cu gîndul la CE VA FI.

LUPESCU

Care au fost, deci, „momentele" care au concurat la ocuparea locului II ? Au fost cinci : 1) În iarnă, perioadă de pregătire fundamentală pentru întregul lot, echipa a fost împărțită în trei : *Rădulescu, Lupescu, Dan, Dumitru* și *Neagu* în America de Sud cu echip națională A, *Angelescu* în Austra lia cu olimpicii; restul acasă, antr namente printre nămeți ; cu puți zile înaintea primei etape a returu lui au revenit la echipă cei pleca pe meridianele calde. 2) Meciul di Giulești cu Politehnica Iași, c sticla aruncată din tribună, cu ep logul atît de nefast Rapidului : tr etape de suspendare a terenulu 3) Ifosele de mari vedete cu car s-au înapoiat din Mexic cîțiva dintr „mundialii" Rapidului și abateril de la disciplină care au dus unele sancțiuni. 4) Accidentare lui *Dan,* care a devenit indisponib pentru ultimele șapte etape, ceea c a însemnat o slăbire a apărării. Suspendarea lui *Lupescu,* petrecut

### ●RETROSPECTIVE ÎN MOMENTE DIN CAMPIONA ENE ȘI BOTH, LA MEIROȘ

tocmai înaintea meciului cu Dinam București.

Toate aceste momente au cor curat la obținerea în final a locu lui II (superior celui de anul trecut iar prin analizarea lor se încearc înlăturarea greșelilor făcute, pentr o deplină reușită în viitor, țintin du-se din nou locul de frunte campionatului. De altfel, asta ar și progresia locurilor ocupate Rapid : III în 1968—1969, II 1969—1970 ; va urma locul I 1970—1971 ?

O altă retrospectivă este aceea turneului recent întreprins în R. Germană și R. F. a Germaniei jocuri), cu concluzii bune. Au fo folosiți (cu succes) toți cei 16 ju

## CUM VA ARĂTA PROGRESUL

### NE RĂSPUNDE ANTRENORUL SĂU, VICTOR STĂNCULESC

În zilele care au precedat plecarea Progresului în turneu în U.R.S.S., am stat de vorbă cu antrenorul echipei, **prof. Victor Stănculescu.**

**— Ai preluat această echipă exact cînd cobora în Divizia B. Ce ai urmărit și ce ai realizat în scurta ședere în această categorie ?**

— Am urmărit în primul rînd (și de ce aș ascunde ?) revenirea în „A" și acest lucru echipa l-a realizat fără poticniri, dovadă diferența de opt puncte cu care a ocupat primul loc. Pentru aceasta însă, am luptat mult și am reușit să instaurez, împreună cu „secundul" **Al. Caricaș** și cu doctorul **N. Stănescu,** o disciplină de pregătire și joc, de echipă, pentru că au fost destule abateri, apoi respect față de normele vieții sportive, în afara terenului, și — în fine — pregătirea și acceptarea unei concepții de joc bazată pe sistemul cu patru fundași. Deci, factori principali în atingerea obiectivului : revenirea la A. În același timp, m-am fixat asupra unui schelet de echip stabil și am realizat un foarte ut rodaj al unor elemente tinere taler tate, de 17—19 ani, de perspectiv care să devină chiar foarte curîn „dubluri" ale titularilor. Și în aceas ță privință socotesc că merită s subliniez faptul că **Dudu Georgescu Beldeanu, R. Ionescu, Motoc, Fil pescu, Manta** și **Mândoiu** au progre sat foarte mult în această perioad iar **Raksi, Dumbravă, Zamfir** și **Ma tei** au... renăscut, au trăit o a dou tinerețe.

Sînt cîștiguri concrete pe car le-am realizat la B, perioadă p care o consider drept primă etap în noua evoluție a echipei, ca pregă tire, joc și construire a formați Le vom consolida acum.

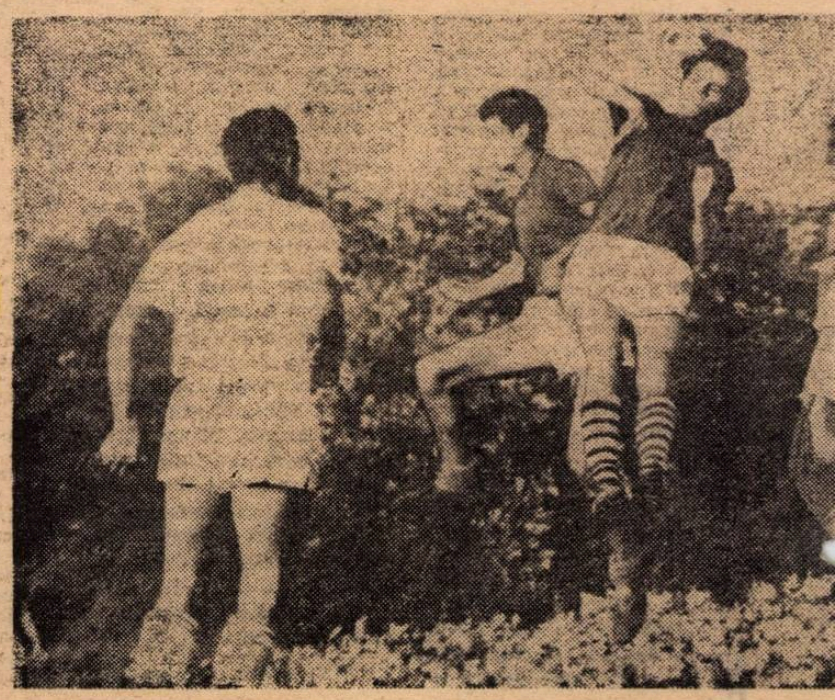

**Acerbă luptă aeriană între atacul Progresului (tinere)**

NAȚIONAL

# PERANȚELE SÎNT GATA IONAT

cători deplasați, echipa tip fiind: *Rămureanu (Răducanu) — Pop, Lupescu (Niță) Dan, Greavu (Ștefan) — Dinu, Dumitru — Năsturescu, Neagu, Angelescu (Petreanu), Șirat (Codreanu). Șirat* și *Petreanu* s-au încadrat destul de bine în joc și, ceea ce este mai îmbucurător, au început să și marcheze: *Șirat* a înscris două din cele cinci goluri realizate de Rapid în acest turneu, iar *Petreanu* — un gol (în campionat, *Șirat* a marcat de două ori, fiind folosit în 11 meciuri, iar *Petreanu* o dată, întrebuințat în 26 de meciuri!). În schimb, *Neagu*, deși ajunge în faza de finalizare, ratează. Totuși, forma lui este în creștere față de perioada imediat post-mexicană.

ERSPECTIVĂ ● CELE CINCI
L TRECUT ● DE LA DANIEL
● O ETAPĂ DE „REAȘEZARE"

În sfîrșit, a treia retrospectivă: cea a jucătorilor care au vrut să vină la Rapid și, în cele din urmă, n-au luat drumul Giuleștiului: mai întîii *Both*, astă-primăvară — apoi *Daniel Ene* și *Codrea*, acum, deși ultimul are repartizare pentru clubul Rapid. Cu ei, desigur, fața echipei era alta. În lipsa lor, Rapid se consolează cu *Meiroșu* de la Chimia Tr. Măgurele (o extremă stîngă talentată, dar încă fără experiență) și cu „fructele" din grădina proprie.

Asta fiind realitatea, Rapid atacă al 31-lea campionat al său în cel de-al 47-lea an de existență cu același lot ca și anul trecut. Un lot peste care a mai trecut un an. *Greavu*, deși este la fel de viteaz ca și înainte, are acum 33 de ani: *Dan Coe* și *Lupescu* și-au manifestat intenția ca din toamna lui 1971 să joace în străinătate; *Năsturescu* și *Codreanu* se apropie și ei cu pași mari de 30 de ani.

Va fi ediția 1970—1971 a Diviziei naționale A o competiție de rodaj a noii formații rapidiste? S-ar putea: *„Parcurgem o etapă de reașezare a echipei"*, ne declara *Marin Bărbulescu*. Dacă în poartă RĂDUCANU și RĂMUREANU vor fi folosiți acum alternativ, așa cum

CODREANU

a fost odată cu celebra pereche *Voinescu—Toma*, alături de clasicii POP—LUPESCU—DAN—GREAVU din apărare, se va acorda atenție și lui NIȚĂ, COJOCARU, MUȘAT sau ȘTEFAN (deși ultimul mai are de efectuat cinci etape dintr-o suspendare); la mijloc tandemul DINU—DUMITRU întrunește sufragiile generale, dar MARIN STELIAN este gata să ia locul oricăruia; în sfîrșit, în atac, în funcție de randament, NĂSTURESCU, PETREANU, NEAGU, ANGELESCU, CODREANU și ȘTRAT se „bat" pentru cele patru locuri.

Așadar, noul campionat va fi atacat nu numai de pe un meritoriu loc II, dar și de o echipă, un lot, în care domnește o atmosferă bună, în care furtuna post-mexicană a trecut fără urmări. „Mușchetarii" Rapidului sînt gata să pornească pe nebătuta cale a noului campionat.

**Mircea TUDORAN**

# UN ANGAJAMENT PRETENTIOS

De ce hăulesc oare munții aceștia? Nu cumva mogîldețele acelea care urcă pieptiș panta abruptă de sub trambulina mare, ascultă de vocile de tunet ale celor doi bărbați investmintați (e frig la Poiana Brașov) în treningurile clubului Steagul roșu?

— *Stop!* — răcnește Valentin Stănescu (băieții urcaseră în fugă vreo 150 de metri). *Înapoi în alergare!*

— *Mai repede Olteanu!* — izbucnește și Nicolae Proca.

Grupul, compact, aleargă la vale, pămîntul duduie sub picioare și într-o clipă fotbaliștii de la Steagul roșu Brașov sînt jos. Sudoarea șiroiește pe tîmple, pe ceafă, cu palma căuș o poți aduna (așa cum face Györfi) ca s-o arunce apoi cu un gest resemnat. Nu știu cite reprize „de infern" de felul acesta se scurseseră, cînd antrenorii au lansat cuvîntul de ordine: *„Coborîm la stadion, urmează 50 de minute de pregătire fizică în condiții de joc cu tras la poartă!"* Spre stadion, adulmecind parcă gazonul, presimțind plăcerea antrenamentului cu mingea la picior, băieții se destind, se însenineză, devin subit vorbăreți.

— *Noi ne-am luat un angajament public,* — îmi spune Györfi — *să terminăm campionatul viitor pe primele cinci locuri, și am impresia că acum plătim propria noastră cutezanță. Facem antrenamente de o intensitate fără precedent. O zi cu două antrenamente, ziua următoare numai unul. Astăzi după-amiază sîntem liberi și ne vom odihni pe malul lacului cu undița în mînă. Nea Tinel e formidabil cum știe să-și impună voința. Ne-a transmis pînă și pasiunea lui de a pescui!*

Antrenorul Proca sesizează „plîngerea" lui Györfi și ni se alătură pentru explicații:

— *Ne veți fi recunoscători abia după cîteva etape de campionat. Pregătirea fizică pe care o înmagazinați acum vă va permite atunci să jucați în ritm forte, dar fără efort, timp de 90 de minute. Ultimul sfert de oră al fiecărei partide va fi al nostru.*

Dumitriu II calcă ritmic, ținînd în mînă o minge. O aruncă cu gesturi automate în sus, o preia cu umărul, cu capul, cu pieptul, cu genunchiul. Lîngă el, Adamache, cu pași de felină, îl privește parcă protector.

— Spune, Dumitriu, te acomodezi la acest regim de antrenament?

— *Il suport deși nu-l mai recunosc pe nea Tinel. La Rapid ne pretindea mai puțin efort la pregătire. Important este că eu, pînă nu de mult un convalescent, pot răspunde la pretențiile antrenorilor. Ei nu prea au fost mulțumiți de aportul ofensiv al cuplului de înaintași centrali folosiți în sezonul trecut, și am impresia că vor experimenta o formulă inedită: eu și cu puștiul acesta* (mi-l arată pe Ghergheli). *Astăzi a scăpat de antrenament căci la examenul medical n-a ieșit prea bine. Antrenorii au intuit necesitatea unei acomodări progresive pentru un băiețandru ca el, de nici 18 ani, care la o echipă mititică nu făcuse pînă acum la antrenament decît „un tur de stadion și tras la poartă".* (Ghergheli nu știa că vorbim despre el, fața lui de copil, pare de o gravitate aproape comică, saltul de la Divizia C la Divizia A, răspunderea care plutește în jurul lui, îi dau o tentă de maturizare care încă nu îl prinde. Mai ales cînd scoate nasul din cana cu lapte. *„Bea două kilograme de lapte pe zi"*, ne-a spus Adamache clătinînd din cap a mirare).

După-amiază, pe malul lacului, Valentin Stănescu, Pescaru și Balint, stane de piatră cu undița alături. Plouă mărunt și ceilalți preferă, ospitalitatea cabanei.

● UN NOU CUPLU DE ÎNAINTAȘI CENTRALI LA ST. ROȘU?

— Nea Tinele, ce ai cu băieții ăștia de îi hăituiești așa? — încerc o glumă. Dumitriu II spune că la Rapid erai mai puțin exigent.

— *Cînd jucam eu fotbal, se făceau două antrenamente pe săptămînă. Acum cîțiva ani, la Rapid, se făcea cît se făcea. Fotbalul nu stă pe loc, astăzi ca să fii pasul trebuie lucrat mai mult ca oricînd și mîine probabil și mai mult decît astăzi.*

— Plouă. Dumneata mai stai?

Nu mi-a răspuns nimic, dar a rămas aplecat între undițe. M-am uitat în sac. Nu se zbătea nici o „fiță". Am înțeles că Valentin Stănescu nu-i omul care să facă treaba doar pe jumătate.

**Ion CUPEN**

Cîteva dintre „stegari" într-o promenadă prin frumoasele locuri ale Poienei Brașov. De la stînga la dreapta - Pescaru, Ghergheli, Ivăncescu, Balint, Dumitriu II.

# A, DUPĂ UN STAGIU LA B?...

**— Înseamnă că mai aveți o etapă...**

— Două. Una o parcurgem acum și se întinde de-a lungul întregului campionat. Turneul în U.R.S.S. îl vom folosi pentru repetiții generale, ca să spun așa, în vederea campionatului, pentru cristalizarea și omogenizarea formației. Obiectivul acestei a doua etape: menținerea în Divizia A. În a treia însă, vom deveni mai pretențioși, vom aspira la locuri fruntașe în clasamentul anului 1971/72.

**— Cu alte cuvinte, vorbind de sezonul '71/72, înseamnă că sînteți convinși de reușită în apropiatul campionat. Veți izbuti?**

— Eu cred că da. Nu vreau să par lipsit de modestie, dar după aprecierea mea, ne vom întrece de la egal la egal cu cel puțin jumătate din viitorii noștri adversari, iar celor din a doua jumătate le vom ceea probleme.

**— Aveți însă „arme" pentru asta?**

— În primul rînd valoarea atinsă de echipă. La aceasta ne vom strădui să adăugăm cîteva lucruri învățate de la echipa noastră națională și campionatul mondial. În primul rînd elasticitate în joc, o mărire a capacității de efort pentru a realiza o apărare și un atac supranumeric; în al doilea rînd, subordonarea conștientă a tuturor jucătorilor unei idei tactice în funcție de fiecare adversar pentru sporirea eficacității defensivei și ofensivei.

**— Prin această prismă trebuie privite achizițiile făcute?**

— Și prin ea, pentru că mai au un scop: acoperirea posturilor debile, ca să spun așa. Dacă ar fi să numesc punctele fixe din echipă, aceasta ar arăta astfel: ? — ?, Măndoiu, Grama, Dumbravă (și-a recîștigat locul) — ?, Beldeanu — ? (R. Ionescu sau I. Sandu), ? (Raksi sau Varga), Dudu Georgescu, ? (Matei sau Năstase). Am acum la dispoziție diferite soluții, fie cu jucători consacrați, fie cu elemente tinere valoroase.

**— Vi se reprosează însă, că printre jucătorii transferați figurează unii care sînt trecuți de prima tinerețe...**

— Este adevărat. Nu resping criticile, dar părerea mea este că nu vîrsta trebuie să intereseze, pentru că nu ea determină intrarea în echipă, ci pregătirea, viața sportivă și randamentul. Eu sînt pentru folosirea jucătorilor așa-zîși bătrîni pentru că ei pun în valoare pe tineri, așa cum au făcut ai noștri în Divizia B: pentru că lotul are nevoie de rezerve cît mai bune, chiar egale cu titularii, ca echipa să reziste durității campionatului în orice moment și pentru că prezența unor rezerve bune va stimula pe titulari, încît aceștia nu-și vor mai permite să ignoreze pregătirea sau să calce normele vieții sportive. Acestea sînt motivele — hai să-i spunem așa — preferinței mele. Deși, cine studiază atent lotul nostru găsește tineretul în majoritate. Și curînd se va vorbi de un **Dudu Georgescu, Filipescu, Ion** și **Mircea Sandu** etc. Eu am încredere într-o astfel de simbioză.

**Aceeași încredere care-l stăpînea pe prof. V. Stănculescu atunci cînd și-a început munca în B, i se citea și acum în ochi. Să fie de bun augur pentru Progresul, a cărui față nouă — eroită la B — o vom vedea la A.**

**Petre GAȚU**

...aporarea Politehnicii Iași.

# TRADIȚIA TIMIȘOAREI ÎN „MÎINILE" C.F.R.-ULUI

Team-ul timișorean a cunoscut o perioadă de glorie cînd între anii 1947—1956 a reușit să ocupe chiar locurile 2 și 3, să furnizeze jucători cu renume **(Covaci, Ritter, Androvici, Bădeanțu, Reuter, Cojereanu** etc.), mulți dintre ei îmbrăcînd tricourile echipei naționale.

Cu o „carte de vizită" ca aceasta, simpatia de care s-a bucurat era firească, iar numărul suporterilor a cunoscut o creștere vertiginoasă. Dar a fost suficient ca această echipă mult adulată de suporteri, să guste din paharul amar al insuccesului, ca aceștia să dea bir cu fugiții, rîndurile lor subțiindu-se treptat. C.F.R. a ajuns și în Divizia C, unde a jucat un sezon, dar apoi a revenit în „B".

Acum, înaintea începerii campionatului, vom încerca să descriem fizionomia nouă a team-ului spre care se îndreaptă toate speranțele timișorenilor. După 14 ani de la părăsirea eșalonului fruntaș, echipa a revenit în plutonul care luptă direct pentru supremație, încît sarcina actualei garnituri este cu mult mai grea decît au avut-o cei care în 1956 au retrogradat. De altfel, doi din foștii jucători de bază din echipa de aur a C.F.R., mi-au mărturisit cîteva gînduri:

**IOSIF COVACI**: „Este o mare bucurie pentru mine, ca fost jucător în această echipă, de a vedea împlinit un vis de aproape un deceniu și jumătate: revenirea C.F.R.-ului în Divizia A. Este o performanță meritorie deoarece echipa a știut să depășească criza morală, stringîndu-și rîndurile, luptînd exemplar pentru un scop precis. Sînt convins că dacă vor continua cu aceleași arme, — disciplină, seriozitate, dăruire — se vor menține în Divizia A. Anul acesta de rodaj a acestor jucători tineri este suficient. Pe urmă vor vedea ce au de făcut."

**IOSIF RITTER**: „Mărturisesc sincer că arbitrajul m-a împiedicat să văd formația C.F.R. cu regularitate. Am asistat doar la jocurile din finalul campionatului. Comportarea actualei generații aduce ceva din caracteristicile generației noastre, acel spirit de echipă, dragoste pentru club, dorința de a mulțumi pe suporteri. Dar — și aș dori să nu fiu luat în nume de rău — jucătorii mai trebuie să adauge și cunoștințe fotbalistice cu care să reînnoade tradiția fotbalistică a acestui vechi centru sportiv care este Timișoara, cu rol important în fotbalul românesc".

Pentru o revenire demnă în Divizia A pregătirile au continuat cu asiduitate. Cuplul de antrenori **Petre Becher — prof. Carol Bodo** se străduiește să facă ultimele șlefuiri, după care vor trece la asamblare, la omogenizare. De altfel, **Petre Becher** ne-a mărturisit: **„Lotul de jucători care a readus echipa în Divizia A a oferit o lecție de luptă exemplară. Sîntem conștienți însă că față de evoluțiile din „B" sarcina noastră este mult mai dificilă. Am pregătit echipa pe etape insistînd mult pe perfecționarea tehnică individuală, jocul compartimentelor, legătura între ele și în cele din urmă omogenizarea".**

Referitor la scheletul de bază, pînă la ora actuală el nu este definitivat. S-au încercat mai multe formule care să îmbine experiența unor jucători cu dorința de afirmare a tinerilor. Următorii jucători vizează ocuparea unui loc în „11"-le de bază: TATAR (Corec, Gaboraș) — HANGAN (Pîrvu), MEHEDINȚI, RĂCELESCU, DONCA (Speriosu) — CHIMIUC (Gorduna), SECELEANU (Hergan) — FLOAREȘ (Cioroparu), MANOLACHE (Bojin), NESTOROVICI, PERIATU (Panici).

● SPERANȚE, EMOȚII, INCERTITUDINI PÎNĂ LA DEBUT

Colaborarea **Petre Becher — Carol Bodo** este fructuoasă, iar eforturile depuse de președintele clubului, **Savu Drăgulescu**, și de conducerea secției (ing. **Ilie Morodan**) sînt elemente hotărîtoare pentru buna desfășurare a activității.

Vîntul speranțelor este din nou favorabil timișorenilor. Li se cere însă mărirea forțelor pentru a sprijini realmente „echipa". Numai astfel vor putea saluta revenirea ei într-o formă nouă, în rîndul celor mai bune formații ale socceruiui românesc, și vor contribui și ei la buna sa comportare.

**P. ARCAN — corespondent**

# EDIȚIA 1970-1971

# PROGRAMUL TURULUI DIVIZIEI C, FAZA ZONALĂ

## SERIA A V-a

### ETAPA I — 24 august

Victoria Caransebeș — Electromotor Tim.
M.E.V.A. Tr. Severin — Știința Petroșani
Furnirul Deta — Minerul Motru
Vulturii Textila Lugoj — Minerul Lupeni
Minerul Bocșa — St. Roșu Plenița
Metalul Topleț — C.I.L. Tg. Jiu
Minerul Moldova Nouă — Met. Tr. Severin
Dunărea Calafat — C.F.R. Caransebeș

### ETAPA a II-a — 6 septembrie

C.F.R. Caransebeș — Furnirul Deta
Met. Tr. Severin — Victoria Caransebeș
Minerul Motru — M.E.V.A. Tr. Severin
Știința Petroșani — Minerul Bocșa
Electromotor Tim. — Vulturii Textila Lugoj
C.I.L. Tg. Jiu — Dunărea Calafat
Minerul Lupeni — Metalul Topleț
St. Roșu Plenița — Minerul Moldova Nouă

### ETAPA a III-a — 13 septembrie

C.I.L. Tg. Jiu — Metalul Tr. Severin
Vulturii Textila Lugoj — Știința Petroșani
Victoria Caransebeș — Metalul Topleț
M.E.V.A. Tr. Severin — C.F.R. Caransebeș
Furnirul Deta — Dunărea Calafat
Minerul Motru — St. Roșu Plenița
Minerul Bocșa — Minerul Moldova Nouă
Minerul Lupeni — Electromotor Timișoara.

### ETAPA a IV-a — 20 septembrie

Dunărea Calafat — Minerul Motru
Electromotor Timișoara — Minerul Bocșa
Știința Petroșani — C.I.L Tg. Jiu
Metalul Topleț — Furnirul Deta
C.F.R. Caransebeș — Minerul Lupeni
Vulturii Textila Lugoj — M.E.V.A. Tr. Sev.
Metalul Tr. Severin — St. Roșu Plenița
Minerul Moldova Nouă — Vict. Caransebeș

### ETAPA a V-a — 27 septembrie

St. Roșu Plenița — Știința Petroșani
C.I.L. Tg. Jiu — Minerul Moldova Nouă
Metalul Tr. Severin — Vulturii Textila Lugoj
Minerul Motru — Minerul Bocșa
Victoria Caransebeș — M.E.V.A. Tr. Severin
Minerul Lupeni — Furnirul Deta
Metalul Topleț — C.F.R. Caransebeș
Dunărea Calafat — Electromotor Timișoara

### ETAPA a VI-a — 4 octombrie

Minerul Motru — Vulturii Textila Lugoj
Electromotor Timișoara — St. Roșu Plenița
Minerul Bocșa — Metalul Topleț
Minerul Lupeni — Victoria Caransebeș
Furnirul Deta — Știința Petroșani
C.F.R. Caransebeș — Met. Tr. Severin
Minerul Moldova Nouă — Dunărea Calafat
M.E.V.A. Tr. Severin — C.I.L. Tg. Jiu

### ETAPA a VII-a — 11 octombrie

Știința Petroșani — Minerul Lupeni
Dunărea Calafat — Minerul Bocșa
Vulturii Textila Lugoj — C.F.R. Caransebeș
C.I.L. Tg. Jiu — Furnirul Deta
Min. Moldova Nouă — Electromotor Tim.
Victoria Caransebeș — Minerul Motru
St. Roșu Plenița — M.E.V.A. Tr. Severin
Metalul Tr. Severin — Metalul Topleț

### ETAPA a VIII-a — 18 octombrie

Furnirul Deta — Minerul Moldova Nouă
Victoria Caransebeș — C.F.R. Caransebeș
Dunărea Calafat — St. Roșu Plenița
Metalul Topleț — Minerul Motru
M.E.V.A. Tr. Severin — Met. Tr. Severin
Știința Petroșani — Electromotor Tim.
Minerul Bocșa — Minerul Lupeni
C.I.L. Tg. Jiu — Vulturii Textila Lugoj

### ETAPA a IX-a — 25 octombrie

M.E.V.A. Tr. Severin — Minerul Bocșa
Minerul Moldova Nouă — Met. Topleț
C.F.R. Caransebeș — C.I.L Tg. Jiu
Minerul Lupeni — Metalul Tr. Severin
Electromotor Timișoara — Furnirul Deta
Vulturii Textila Lugoj — Dunărea Calafat
St. Roșu Plenița — Victoria Caransebeș
Minerul Motru — Știința Petroșani

### ETAPA a X-a — 1 noiembrie

Vulturii Textila Lugoj — Met. Topleț
Știința Petroșani — C.F.R. Caransebeș
Met. Tr. Severin — Electromotor Tim.
Minerul Moldova Nouă — Minerul Motru
Victoria Caransebeș — Dunărea Calafat
St. Roșu Plenița — Minerul Lupeni
Furnirul Deta — M.E.V.A. Tr. Severin
C.I.L. Tg. Jiu — Minerul Bocșa

### ETAPA a XI-a — 8 noiembrie

Minerul Motru — C.I.L. Tg. Jiu
Min. Bocșa — Vulturii Textila Lugoj
C.F.R. Caransebeș — St. Roșu Plenița
M.E.V.A. Tr. Severin — Minerul Lupeni
Metalul Topleț — Electromotor Timișoara
Furnirul Deta — Victoria Caransebeș
Dunărea Calafat — Metalul Tr. Severin
Știința Petroșani — Minerul Moldova Nouă

### ETAPA a XII-a — 15 noiembrie

Vulturii Textila Lugoj — Furnirul Deta
Electromotor Timișoara — C.F.R. Caransebeș
M.E.V.A. Tr. Severin — Min. Moldova Nouă
Victoria Caransebeș — Știința Petroșani
Minerul Bocșa — Metalul Tr. Severin
Minerul Lupeni — Minerul Motru
St. Roșu Plenița — C.I.L. Tg. Jiu
Metalul Topleț — Dunărea Calafat

### ETAPA a XIII-a — 22 noiembrie

Știința Petroșani — Metalul Topleț
Dunărea Calafat — Minerul Lupeni
Furnirul Deta — St. Roșu Plenița
Metalul Tr. Severin — Minerul Motru
Min. Voldova Nouă — Vulturii Textila Lugoj
C.F.R. Caransebeș — Minerul Bocșa
Electromotor Tim. — M.E.V.A. Tr. Severin
C.I.L. Tg. Jiu — Victoria Caransebeș

### ETAPA a XIV-a — 29 noiembrie

M.E.V.A. Tr. Severin — Dunărea Calafat
Minerul Motru — C.F.R. Caransebeș
C.I.L. Tg. Jiu — Electromotor Timișoara
Met. Caransebeș — Vulturii Textila Lugoj
Furnirul Deta — Minerul Bocșa
Știința Petroșani — Met. Tr. Severin
Minerul Moldova Nouă — Minerul Lupeni
St. Roșu Plenița — Metalul Topleț

### ETAPA a XV-a — 6 decembrie

Electromotor Timișoara — Minerul Motru
Metalul Topleț — M.E.V.A. Tr. Severin
Dunărea Calafat — Știința Petroșani
C.F.R. Caransebeș Minerul Moldova Nouă
Minerul Lupeni — C.I.L. Tg. Jiu
Min. Bocșa — Victoria Caransebeș
Vulturii Textila Lugoj — St. Roșu Plenița
Met. Tr. Severin — Furnirul Deta

## SERIA A VI-a

### ETAPA I — 24 august

Ind. sîrmei C. Turzii — Minerul Teliuc
A.S.A. Sibiu — Minaur Zlatna
Metalul Aiud — Soda Ocna Mureș
Minerul Ghelar — Victoria Călan
Chimica Tîrnăveni — Mureșul Deva
C.F.R. Simeria — Metalul Copșa Mică
Aurul Brad — Independența Sibiu
Unirea Alba Iulia — Arieșul Cîmpia Turzii

### ETAPA a II-a — 6 septembrie

Independența Sibiu — Metalul Aiud
Minerul Teliuc — Minerul Ghelar
Minaur Zlatna — Ind. sîrmei C. Turzii
Soda Ocna Mureș — Chimica Tîrnăveni
Arieșul Cîmpia Turzii — C.F.R. Simeria
Mureșul Deva — Unirea Alba Iulia
Metalul Copșa Mică — A.S.A. Sibiu
Victoria Călan — Aurul Brad

### ETAPA a III-a — 13 septembrie

C.F.R. Simeria — Minerul Ghelar
Ind sîrmej C. Turzii — A.S.A. Sibiu
Aurul Brad — Soda Ocna Mureș
Mureșul Deva — Metalul Copșa Mică
Minerul Teliuc — Unirea Alba Iulia
Victoria Călan — Minaur Zlatna
Metalul Aiud — Arieșul Cîmpia Turzii
Independența Sibiu — Chimica Tîrnăveni

### ETAPA a IV-a — 20 septembrie

A.S.A. Sibiu — Mureșul Deva
Minerul Ghelar — Metalul Aiud
Chimica Tîrnăveni — Minerul Teliuc
Minaur Zlatna — Aurul Brad
Metalul Copșa Mică — Victoria Călan
Arieșul C. Turzii — Independența Sibiu
Unirea Alba Iulia — C.F.R. Simeria
Soda Ocna Mureș — Ind. sîrmei C. Turzii

### ETAPA a V-a — 27 septembrie

Chimica Tîrnăveni — Metalul Copșa Mică
Mureșul Deva — Aurul Brad
A.S.A. Sibiu — Arieșul Cîmpia Turzii
Minerul Teliuc — Soda Ocna Mureș
C.F.R. Simeria — Independența Sibiu
Metalul Aiud — Unirea Alba Iulia
Ind. sîrmei C .Turzii — Victoria Călan
Minerul Ghelar — Minaur Zlatna

### ETAPA a VI-a — 4 octombrie

Soda Ocna Mureș — Mureșul Deva
Victoria Călan — Minerul Teliuc
Aurul Brad — Metalul Aiud
Independența Sibiu — Ind. sîrmei C. Turzii
Arieșul Cîmpia Turzii — Minaur Zlatna
Metalul Copșa Mică — Minerul Ghelar
C.F.R. Simeria — Chimica Tîrnăveni
Unirea Alba Iulia — A.S.A. Sibiu

### ETAPA a VII-a — 11 octombrie

Minerul Teliuc — Arieșul Cîmpia Turzii
Minaur Zlatna — Independența Sibiu
Unirea Alba Iulia — Soda Ocna Mureș
A.S.A. Sibiu — Aurul Brad
Ind. sîrmej C. Turzii — Metalul C. Mică
Metalul Aiud — Chimica Tîrnăveni
Mureșul Deva — Minerul Ghelar
Victoria Călan — C.F.R. Simeria

### ETAPA a VIII-a — 18 octombrie

Chimica Tîrnăveni — Aurul Brad
Ind. sîrmei C. Turzii — Arieșul C. Turzii
Metalul Copșa Mică — Minerul Teliuc
Soda Ocna Mureș — C.F.R. Simeria
Mureșul Deva — Victoria Călan
A.S.A. Sibiu — Independența Sibiu
Minaur Zlatna — Metalul Aiud
Minerul Ghelar — Unirea Alba Iulia

### ETAPA a IX-a — 25 octombrie

Independența Sibiu — Metalul C. Mică
Unirea Alba Iulia — Chimica Tîrnăveni
Metalul Aiud — Mureșul Deva
Arieșul Cîmpia Turzii — Minerul Ghelar
Soda Ocna Mureș — Minaur Zlatna
C.F.R. Simeria — Ind. sîrmei C .Turzii
Aurul Brad — Minerul Teliuc
Victoria Călan — A.S.A. Sibiu

### ETAPA a X-a — 1 noiembrie

Chimica Tîrnăveni — Arieșul C. Turzii
A.S.A. Sibiu — Soda Ocna Mureș
Minerul Teliuc — Independența Sibiu
Minerul Ghelar — Aurul Brad
Mureșul Deva — C.F.R. Simeria
Metalul Copșa Mică — Minaur Zlatna
Victoria Călan — Unirea Alba Iulia
Ind. sîrmei C. Turzii — Metalul Aiud

### ETAPA a XI-a — 8 noiembrie

Soda Ocna Mureș — Victoria Călan
Aurul Brad — Ind. sîrmei C. Turzii
Unirea Alba Iulia — Metalul Copșa Mică
Arieșul Cîmpia Turzii — Mureșul Deva
Metalul Aiud — A.S.A. Sibiu
C.F.R. Simeria — Minerul Teliuc
Minaur Zlatna — Chimica Tîrnăveni
Independența Sibiu — Minerul Ghelar

### ETAPA a XII-a — 15 noiembrie

Ind. sîrmei C. Turzii — Unirea Alba Iulia
A.S.A. Sibiu — C.F.R. Simeria
Minerul Teliuc — Metalul Aiud
Chimica Tîrnăveni — Minerul Ghelar
Minaur Zlatna — Mureșul Deva
Soda Ocna Mureș — Independența Sibiu
Victoria Călan — Arieșul Cîmpia Turzii
Aurul Brad — Metalul Copșa Mică

### ETAPA a XIII-a — 22 noiembrie

Minerul Teliuc — Minaur Zlatna
Mureșul Deva — Ind. sîrmej C. Turzii
Chimica Tîrnăveni — Victoria Călan
Arieșul Cîmpia Turzii — Aurul Brad
Minerul Ghelar — A.S.A. Sibiu
Metalul Aiud — C.F.R. Simeria
Metalul C. Mică — Soda Ocna Mureș
Independența Sibiu — Unirea Alba Iulia

### ETAPA a XIV-a — 29 noiembrie

Victoria Călan — Metalul Aiud
Metalul Copșa Mică — Arieșul Cîmpia Turzii
Soda Ocna Mureș — Minerul Ghelar
A.S.A. Sibiu — Minerul Teliuc
C.F.R. Simeria — Minaur Zlatna
Unirea Alba Iulia — Aurul Brad
Mureșul Deva — Independența Sibiu
Ind. sîrmei C. Turzii — Chimica Tîrnăveni

### ETAPA a XV-a — 6 decembrie

Minaur Zlatna — Unirea Alba Iulia
Independența Sibiu — Victoria Călan
Metalul Aiud — Metalul Copșa Mică
Minerul Ghelar — Ind. sîrmei C. Turzii
Minerul Teliuc — Mureșul Deva
Arieșul Cîmpia Turzii — Soda Ocna Mureș
Chimica Tîrnăveni — A.S.A. Sibiu
Aurul Brad — C.F.R. Simeria

## SERIA A VII-a

### ETAPA I — 24 august

Topitorul Baia Mare — Someșul Satu Mare
Someșul Beclean — Unirea Dej
C.I.L. Gherla —Foresta Năsăud
Dermata Cluj — Constructorul Baia Mare
C.I.L. Sighetul Marmației — Unirea Zalău
Minerul Baia Sprie — Victoria Carei
Arieșul Turda — Metalul Salonta
Bradul Vișeul de sus — Chimistul Baia Mare

### ETAPA a II-a — 6 septembrie

Victoria Carei — C.I.L. Gherla
Metalul Salonta — Topitorul Baia Mare
Someșul Satu Mare — Someșul Beclean
Unirea Dej — Bradul Vișeul de sus
Constr. B. M. — C.I.L. Sighetul Marmației
Unirea Zalău — Arieșul Turda
Chimistul Baia Mare — Dermata Cluj
Foresta Năsăud — Minerul Baia Sprie

### ETAPA a III-a — 13 septembrie

Arieșul Turda — C.I.L. Sighetul Marmației
Minerul Baia Sprie — Someșul Satu Mare
Topitorul Baia Mare — Unirea Zalău
Victoria Carei — Dermata Cluj
Metalul Salonta — Unirea Dej
C.I.L. Gherla — Chimistul Baia Mare
Foresta Năsăud — Bradul Vișeul de Sus
Someșul Beclean — Constr. Baia Mare

### ETAPA a IV-a — 20 septembrie

Dermata Cluj — Metalul Salonta
Chimistul Baia Mare — Arieșul Turda
C.I.L. Gherla — Minerul Baia Sprie
Bradul Vișeul de Sus — Unirea Zalău
Someșul Beclean — Foresta Năsăud
Constructorul B. M. — Topitorul Baia Mare
C.I.L. Sighetul Marmației — Victoria Carei
Unirea Dej — Someșul Satu Mare

### ETAPA a V-a — 27 septembrie

Victoria Carei — Chimistul Baia Mare
Minerul Baia Sprie — Unirea Dej
Bradul Vișeul de Sus — CIL Sighetul Marm.
Foresta Năsăud — Topitorul Baia Mare
Unirea Zalău — Dermata Cluj
Someșul Satu Mare — Metalul Salonta
Constructorul Baia Mare — C.I.L. Gherla
Arieșul Turda — Someșul Beclean

### ETAPA a VI-a — 4 octombrie

Dermata Cluj — Foresta Năsăud
Unirea Zalău — Constructorul Baia Mare
Chimistul B. M. — Someșul Beclean
Arieșul Turda — Someșul Satu Mare
Topitorul B. M. — Bradul Vișeul de Sus
C.I.L. Sighetul Marm. — Min. Baia Sprie
Metalul Salonta — Victoria Carei
Unirea Dej — C.I.L. Gherla

### ETAPA a VII-a — 11 octombrie

Constructorul Baia Mare — Unirea Dej
Someșul Satu Mare — Victoria Carei
Bradul Vișeul de Sus — Metalul Salonta
Min. Baia Sprie — Chimistul Baia Mare
Someșul Beclean — Unirea Zalău
Dermata Cluj — C.I.L. Sighetul Marmației
C.I.L. Gherla — Topitorul Baia Mare
Foresta Năsăud — Arieșul Turda

### ETAPA a VIII-a — 18 octombrie

Arieșul Turda — Minerul Baia Sprie
Someșul Beclean — Bradul Vișeul de Sus
Someșul Satu Mare — Foresta Năsăud
Victoria Carei — Unirea Zalău
Chimistul B. M. — Constructorul B. M.
Metalul Salonta — C.I.L. Gherla
C.I.L. Sighetul Marmației — Unirea Dej
Topitorul Baia Mare — Dermata Cluj

### ETAPA a IX-a — 25 octombrie

Victoria Carei — Someșul Beclean
Minerul Baia Sprie — Dermata Cluj
Arieșul Turda — Constructorul Baia Mare
Metalul Salonta — Foresta Năsăud
Unirea Dej — Topitorul Baia Mare
Unirea Zalău — Someșul Satu Mare
C.I.L. Gherla — Bradul Vișeul de Sus
Chimistul B. M. — C.I.L. Shighetul Marm.

### ETAPA a X-a — 1 noiembrie

Unirea Zalău — C.I.L. Gherla
C.I.L. Sighetul Marm. — Someșul Beclean
Topitorul B. M. — Min. Baia Sprie
Bradul Vișeul de Sus — Arieșul Turda
Constr. Baia Mare — Metalul Salonta
Foresta Năsăud — Victoria Carei
Someșul Satu Mare — Chimistul B. M.
Dermata Cluj — Unirea Dej

### ETAPA a XI-a — 8 noiembrie

Bradul Vișeul de Sus — Dermata Cluj
Unirea Dej — Foresta Năsăud
Victoria Carei — Arieșul Turda
C.I.L. Sighetul Marm. — Topitorul B M.
C.I.L. Gherla — Someșul Satu Mare
Minerul Baia Sprie — Constr. B. M.
Someșul Beclean — Metalul Salonta
Chimistul Baia Mare — Unirea Zalău

### ETAPA a XII-a — 15 noiembrie

Minerul Baia Sprie — Someșul Beclean
Constr. Baia Mare — Victoria Carei
Someșul S. M. — Bradul Vișeul de Sus
Arieșul Turda — Unirea Dej
Topitorul B. M. — Chimistul Baia Mare
Met. Salonta — C.I.L. Sighetul Marmației
Foresta Năsăud — Unirea Zalău
Dermata Cluj — C.I.L. Gherla

### ETAPA a XIII-a — 22 noiembrie

Bradul Vișeul de Sus — Constr. B. M.
Someșul Satu Mare — Dermata Cluj
Foresta Năsăud — C.I.L. Sighetul Marmației
Metalul Salonta — Chimistul Baia Mare
Unirea Zalău — Minerul Baia Sprie
C.I.L. Gherla — Arieșul Turda
Topitorul B. M. — Someșul Beclean
Unirea Dej — Victoria Carei

### ETAPA a XIV-a — 29 noiembrie

C.I.L. Sighetul Marmației — Someșul S. M.
Chimistul Baia Mare — Unirea Dej
Someșul Beclean — C.I.L. Gherla
Min. Baia Sprie — Bradul Vișeul de Sus
Constr. Baia Mare — Foresta Năsăud
Victoria Carei — Topitorul Baia Mare
Unirea Zalău — Metalul Salonta
Arieșul Turda — Dermata Cluj

### ETAPA a XV-a — 6 decembrie

Foresta Năsăud — Chimistul Baia Mare
Dermata Cluj — Someșul Beclean
Unirea Dej — Unirea Zalău
C.I.L. Gherla — C.I.L. Sighetul Marmației
Topitorul Baia Mare — Arieșul Turda
Met. Salonta — Minerul Baia Sprie
Bradul Vișeul de Sus — Victoria Carei
Someșul Satu Mare — Constructorul B. M.

## SERIA A VIII-a

### ETAPA I — 24 august

Carpați Brașov — Vitrometan Mediaș
CFR Sighișoara — Chimia Făgăraș
Minerul Bălan — Torpedo Zărnești
Oltul Sf. Gheorghe — Chimia oraș Victoria
Colorom Codlea — Caraimanul Bușteni
Forestierul Tg. Secuiesc — Viitorul Gheorghieni
Lemnarul Odorheiul Secuiesc — Carpați Sinaia
Unirea Cristurul Secuiesc — Tractorul Bv.

### ETAPA a II-a — 6 septembrie

Carpați Sinaia — Unirea Cristurul Secuiesc
Torpedo Zărnești — Oltul Sf. Gheorghe
Chimia oraș Victoria — Colorom Codlea
Tractorul Brașov — Minerul Bălan
Viitorul Gheorghieni — Lemnarul Odorheiul Secuiesc
Chimia Făgăraș — Carpați Brașov
Caraimanul Bușteni — Forestierul Tg. S.
Vitrometan Mediaș — CFR Sighișoara

### ETAPA a III-a — 13 septembrie

CFR Sighișoara — Colorom Codlea
Caraimanul Bușteni — Chimia oraș Victoria
Minerul Bălan — Vitrometan Mediaș
Carpați Brașov — Torpedo Zărnești
Oltul Sf. Gh. — Tractorul Bv.
Unirea Cristurul Secuiesc — Viitorul Gheorghieni
Lemnarul Odorheiul Secuiesc — Chimia Făg.
Forestierul Tg. Secuiesc — Carpați Sinaia

### ETAPA a IV-a — 20 septembrie

Viitorul Gheorghieni — Caraimanul Bușteni
Carpați Sinaia — Oltul Sf. Gheorghe
Unirea Cristurul Sec. — Forestierul Tg. Sec.
Minerul Bălan — CFR Sighișoara
Vitrometan Mediaș — Torpedo Zărnești
Tractorul Brașov — Chimia Făgăraș
Chimia oraș Victoria — Carpați Brașov
Colorom Codlea — Lemnarul Od. Sec.

### ETAPA a V-a — 27 septembrie

Chimia oraș Victoria — Lemnarul Od. Sec.
Caraimanul Bușteni — Minerul Bălan
Torpedo Zărnești — CFR Sighișoara
Oltul Sf. Gheorghe — Colorom Codlea
Chimia Făgăraș — Unirea Cristurul Sec.
Forestierul Tg. Secuiesc — Vitrometan
Carpați Sinaia — Viitorul Gheorghieni
Carpați Brașov — Tractorul Brașov

### ETAPA a VI-a — 4 octombrie

Viitorul Gheorghieni — Tractorul Brașov
Vitrometan — Oltul Sf. Gheorghe
Carpați Brașov — Carpați Sinaia
CFR Sighișoara — Caraimanul Bușteni
Colorom Codlea — Torpedo Zărnești
Unirea Crist. Sec. — Chimia oraș Victoria
Chimia Făgăraș — Forestierul Tg. Secuiesc
Lemnarul Od. Sec. — Minerul Bălan

### ETAPA a VII-a — 11 octombrie

Minerul Bălan — Oltul Sf. Gheorghe
Tractorul Brașov — Caraimanul Bușteni
Torpedo Zărnești — Lemnarul Od. Sec.
Colorom Codlea — Carpați Brașov
Viit. Gheorghieni — Chimia oraș Victoria
Carpați Sinaia — Chimia Făgăraș
Vitrometan Mediaș — Unirea Crist. Sec.
CFR Sighișoara — Forestierul Tg. Secuiesc

### ETAPA a VIII-a — 18 octombrie

Forest. Tg. Secuiesc — Torpedo Zărnești
Chimia Făgăraș — Minerul Bălan
Tractorul Brașov — Colorom Codlea
Oltul Sf. Gheorghe — Viit. Gheorghieni
Caraimanul Bușteni — Carpați Brașov
Unirea Cristurul Sec. — CFR Sighișoara
Chimia oraș Victoria — Carpați Sinaia
Lemnarul Od. Sec. — Vitrometan Mediaș

### ETAPA a IX-a — 25 octombrie

Chimia Făgăraș — Oltul Sf. Gheorghe
Vitrometan Mediaș — Caraimanul Bușteni
Carpați Brașov — Viitorul Gheorghieni
Minerul Bălan — Colorom Codlea
Chimia oraș Victoria — Forestierul Tg. S.
Carpați Sinaia — Tractorul Brașov
CFR Sighișoara — Lemnarul Od. Sec.
Torpedo Zărnești — Unirea Cristurul Sec.

### ETAPA a X-a — 1 noiembrie

Torpedo Zărnești — Chimia oraș Victoria
Carpați Brașov — Unirea Cristurul Sec.
Forestierul Tg. Sec. — Lemnarul Od. Sec.
Vitrometan Mediaș — Tractorul Brașov
Viitorul Gheorghieni — Minerul Bălan
Oltul Sf. Gheorghe — CFR Sighișoara
Colorom Codlea — Carpați Sinaia
Caraimanul Bușteni — Chimia Făgăraș

### ETAPA a XI-a — 8 noiembrie

Lemnarul Od. Sec. — Carpați Brașov
Chimia Făgăraș — Viitorul Gheorghieni
Carpați Sinaia — Torpedo Zărnești
Colorom Codlea — Vitrometan Mediaș
Oltul Sf. Gheorghe — Caraimanul Bușteni
Unirea Cristurul Sec. — Minerul Bălan
Tractorul Brașov — Forestierul Tg. Secuiesc
CFR Sighișoara — Chimia oraș Victoria

### ETAPA a XII-a — 15 noiembrie

Chimia oraș Victoria — Vitrometan Mediaș
Carpați Brașov — Oltul Sf. Gheorghe
Lemnarul Od. Sec. — Unirea Crist. Sec.
Minerul Bălan — Forestierul Tg. Secuiesc
Chimia Făgăraș — Colorom Codlea
CFR Sighișoara — Tractorul Brașov
Viitorul Gheorghieni — Torpedo Zărnești
Caraimanul Bușteni — Carpați Sinaia

### ETAPA a XIII-a — 22 noiembrie

Colorom Codlea — Viitorul Gheorghieni
Forestierul Tg. Secuiesc — Carpați Brașov
Carpați Sinaia — CFR Sighișoara
Torpedo Zărnești — Caraimanul Bușteni
Tractorul Brașov — Lemnarul Od. Sec.
Minerul Bălan — Chimia oraș Victoria
Vitrometan Mediaș — Chimia Făgăraș
Unirea Crist. Sec. — Oltul Sf. Gheorghe

### ETAPA a XIV-a — 29 noiembrie

Torpedo Zărnești — Tractorul Brașov
Viitorul Gheorghieni — Vitrometan Mediaș
Carpați Sinaia — Minerul Bălan
Carpați Brașov — CFR Sighișoara
Chimia oraș Victoria — Chimia Făgăraș
Oltul Sf. Gheorghe — Lemnarul Od. Sec.
Colorom Codlea — Forestierul Tg. Secuiesc
Caraimanul Bușteni — Unirea Crist. Sec.

### ETAPA a XV-a — 6 decembrie

Lemnarul Od. Sec. — Caraimanul Bușteni
Unirea Crist. Sec. — Colorom Codlea
Forestierul Tg. Secuiesc — Oltul Sf. Gh.
Tractorul Brașov — Chimia oraș Victoria
CFR Sighișoara — Viitorul Gheorghieni
Vitrometan Mediaș — Carpați Sinaia
Minerul Bălan — Carpați Brașov
Chimia Făgăraș — Torpedo Zărnești

# MARI FRĂMÎNTĂRI
# ÎN FOTBALUL ARGENTINIAN

**● AGUIRRE, SUAREZ ŞI MANERA ŞI-AU ISPĂŞIT PEDEAPSA ● CLUBUL ESTUDIANTES ACŢIONAT ÎN JUDECATĂ DE... UN JUCĂTOR AL SĂU ● CAZURI DE CORUPŢIE**

**Sînt încă vii în memorie incidentele petrecute anul trecut la** Buenos Aires **cu ocazia celei de-a doua manşe a finalei „Cupei Intercontinentale", dintre** A.C. Milan **şi** Estudiantes. **Trei jucători ai echipei gazdă,** Poletti, Aguirre Suarez **şi** Manera, **au fost condamnaţi la 30 zile închisoare şi suspendanţi din viaţa sportivă pe diverse termene. Pedeapsa cea mai „uşoară" i-a fost aplicată lui** Eduardo Manera **suspendat pe 20 de meciuri din campionatul intern şi interdicţia de a susţine meciuri internaţionale pe timp de trei ani;** Ramon Aguirre Suarez **a fost suspendat pe 30 etape de campionat şi interdicţia de a susţine meciuri internaţionale pe timp de cinci ani. Astfel, aceştia doi şi-au ispăşit de curînd pedeapsa aplicată pentru activitatea internă şi au şi reintrat în echipa lor de club. În schimb rămîne sancţiunea cu privire la meciurile internaţionale, astfel că ei nu vor putea face parte din echipa lor în finala „Cupei Intercontinentale" cu** Feyenoord. **Doar dacă pînă atunci nu se vor bucura de vreo amnistie specială, pe care o aşteaptă şi celălalt erou, al treilea, portarul** Alberto Poletti, **suspendat după cum se ştie pe viaţă. Între timp şi Poletti a primit drept de joc în campionatul intern rămînînd valabilă doar sancţiunea de a nu disputa întîlnirl internaţionale pînă la sfîrşitul anului.** Poletti, **bazîndu-se pe un caz similar cu al său, petrecut în anul trecut, s-a adresat Tribunalului chemînd în cauză însuşi clubul** Estudiantes **de la care pretinde o despăgubire de 20 milioane pesos ca daune pentru timpul cît nu poate juca; el argumentează că şi în cazul jucătorilor profesionişti să se aplice aceleaşi măsuri ca în cazul unui salariat oarecare.**

**Intervenţiile de conciliere între** Poletti **şi clubul său, iniţiate de tribunal, nu au dus deocamdată la nici un rezultat astfel că opinia publică argentiniană, ca şi cercurile fotbalistice, urmăresc cu emoţie desfăşurarea acestui neplăcut incident şi aşteaptă o rezolvare cît mai dreaptă.**

**În acelaşi timp contraste dintre cele mai violente opun federaţiei pe conducătorii de cluburi. Pentru achitarea datoriilor contractate de clubul** Estudiantes **faţă de municipalitatea oraşului** Buenos Aires **(şi despre care vorbeam recent în revista noastră) federaţia a dispus suspendarea tuturor drepturilor ce revin cluburilor din televizarea meciurilor, suma astfel rezultată urmînd a fi vărsată municipalităţii. În acest fel multe cluburi nu pot achita nici cel puţin salariile jucătorilor, găsindu-se de-a dreptul în pragul falimentului. Cum va lua sfîrşit această dificilă situaţie în care se găseşte fotbalul argentinian este greu de prevăzut. Mai ales că această ascuţită criză în care se găseşte în prezent a fost multiplicată şi de două cazuri de corupţie în care sînt implicaţi conducătorii clubului** Colon **din** Santa Fé, **care au mărturisit că, pentru a evita retrogradarea (lucru pe care totuşi nu l-au reuşit), au „cumpărat" cîteva meciuri, cheltuind sume enorme (se vorbeşte de peste 14 milioane de pesos). Reacţionînd violent în faţa acestui neobişnuit caz, suporterii au ocupat sediul clubului alungînd pe toţi conducătorii socotiţi vinovaţi.**

**Implicaţi într-o altă „afacere" de acelaşi gen sînt şi doi jucători ai echipei** Estudiantes, Togneri **şi** Bilardo, **care au fost acuzaţi în mod public, în cursul unei emisiuni televizate. Desigur, cei doi nu recunosc acuzaţiile ce li se aduc dar organele care anchetează cazul sînt în posesia unor documente care atestă, fără posibilitate de tăgadă, vinovăţia celor doi.**

**Cum va ieşi fotbalul argentinian din criza în care se află, este, aşa cum am mai spus, greu de prevăzut. În orice caz ceea ce se petrece acolo sînt lucruri care neliniştesc profund pe conducătorii unei federaţii chemate să organizeze în 1978 o competiţie de amploarea unui campionat mondial.**

**L. TONCU**

**SUAREZ (Estudiantes), unul dintre marile „cazuri" ale fotbalului argentinian.**

**CORESPONDENTĂ DIN ITALIA**

# JUVENTUS ÎNTINEREŞTE... H. H. SE ENERVEAZĂ!

**Inscrie CAPELLO, jucătorul al cărui transfer de la A. S. Roma la Juventus Torino a stîrnit nemulţumirea lui Helenio Herrera**

Şi în Italia, vacanţa — scurta vacanţă! — fotbalistică a luat sfîrşit. **Juventus Torino,** tînărul, „renovatul" Juventus, a dat un bun exemplu şi a sunat adunarea cei dintîi dintre toate cluburile ligii A italiene. Jucătorii săi s-au adunat la Sestriere unde începe pregătirea pentru dificilul campionat pe care alb-negrii îl au în faţă.

Juventus este de altfel clubul care a animat tîrgul anual de jucători de la **Hotelul Gallia** din Milano, mai calm ca oricînd. Puţine „bombe" s-au înregistrat, în această vară, la „Gallia", prea puţine nume mari au intrat în discuţie şi aceasta în primul rînd din cauză că jucătorii lotului naţional, cei 22 care au jucat în Mexic, au fost declaraţi oficial, încă de la data de 25 mai, „netransferabili". Acesta e, deci, primul motiv al penuriei de schimbări senzaţionale din acest an. Cel de-al doilea motiv trebuie căutat în faptul că societăţile pe acţiuni care conduc financiar cluburile italiene au devenit foarte parcimonioase, foarte grijulii cu viitorul lor economic; ele sînt mai puţin dispuse să arunce acum mari sume de bani pe jucători, deoarece bilanţurile anului trecut au fost cam alarmante. În plus, fiscul intervine foarte drastic cu taxele ce se plătesc la transferuri şi astfel s-a înregistrat în peninsulă unul din cele mai slabe tîrguri estivale.

Dar să revenim la **„Juve"**, cum spuneam, singurul care a mai animat **„il mercato"**. Alb-negrii au făcut un act de curaj, renunţînd la numeroşi fotbalişti de renume, dar vîrstnici. Au plecat: portarul **Anzolin**, apărătorul **Leoncini**, interul **Del Sol**, atacantul central **Zigoni**. De asemenea, s-a anunţat că „libero"-ul **Castano** va primi transferul pentru oricare club care-l va solicita.

În schimb, au fost chemaţi să îmbrace tricoul lui Juventus, jucători fără nume mari ca: **Novellini, Savoldi II** şi **Zaniboni**, trei băieţi de viitor, transferaţi de la clubul de Divizia B Atalanta din Bergamo; studentul de la Mantova, tot de Divizia B, **Montorsi**; fostul junior torinez **Bettega**, pe care Juventus l-a rechemat de la Varese unde fusese împrumutat pe un an, pentru „călire".

În plus, faţă de aceste achiziţii de jucători, de perspectivă, Juventus şi-a mai asigurat serviciile a trei jucători de la Roma, cu nume cunoscute: **Landini II, Spinosi** şi **Capello.** Aceste trei transferuri, care au slăbit efectivul lui A.S. Roma, au stîrnit mînia antrenorului echipei din capitală, Helenio Herrera. Supărat pe conducerea clubului, care a perfectat transferurile, H.H. a ameninţat cu demisia, cu toate că în schimbul celor 3 de mai sus, Juventus a cedat A.S. Romei pe Del Sol, Zigoni, Roberto Vieri şi Vigano, schimb de care „magul" nu e satisfăcut.

**„La jucători tineri, conducere tehnică tînără!"** aceasta e deviza lui Juventus înaintea noului sezon. Aşa se explică aducerea lui **Picchi** la cîrma echipei, ca şi numirea în sectorul tehnic al lui **Giampiero Boniperti.**

A greşit oare Juventus prin această întinerire masivă? Răspunsul îl vom avea la sfîrşitul sezonului viitor.

**CESARE TRENTINI**

**BOLOGNA, 17 august**

# PONTE PRETA — MAREA SENZAŢIE A BRAZILIEI!

**„Fenomenul Cagliari"**, petrecut în **Italia**, se repetă acum în **Brazilia** unde o echipă necunoscută în fotbalul internaţional reuşeşte să cîştige turneul campionatului statului **Sao Paulo**, fără nici o înfrîngere. E vorba de echipa clubului **Ponte Preta** (Podul Negru) din oraşul **Campinas**, aflat la 100 km. de **Sao Paulo**. Acum un an, **Ponte Preta** făcea parte din categoria I-a şi a trecut în divizia profesionistă, susţinînd un baraj. Din cauza **„Cupei Jules Rimet"**, campionatul statului **Sao Paulo** a fost redus la 10 echipe iar **Ponte Preta** a fost obligată să susţină un nou baraj cu alte 5 echipe pentru a participa la campionatul de anul acesta. Cu chiu, cu vai, a reuşit calificarea. Nimeni nu-i acorda nici o şansă, căci în toată istoria fotbalului brazilian, o echipă din interiorul ţării n-a reuşit să întreacă marile cluburi din **Sao Paulo** şi **Rio.** Cu **Ponte Preta**, amatorii de fotbal au avut, însă, o surpriză. A cîştigat turul fără nici o înfrîngere şi acum, la a 11-a etapă, tot n-a pierdut nici un joc! Interesant este amănuntul că, împotriva lui **Santos**, a jucat la **Vila Belmiro**, stadionul clubului lui **Pele** şi a cîştigat cu 2—1! Cu **Corintians**, în deplasare, a făcut 1—1, cu **Sao Paulo** 2—2, cu **Portuguesa** 1—0 etc. În retur primeşte echipele mari pe teren propriu, ceea ce reprezintă un evident avantaj în seria succeselor.

Specialiştii nu cred că, totuşi, **Ponte Preta** va putea continua în acelaşi ritm, deoarece nu are rezerve de valoare. Echipa contează doar pe 13 jucători şi caută acum întăriri. Iată numele celor 11 jucători de bază ai echipei: **Wilson, Nelson, Samuel, Araujo, Santos; Teodoro** şi **Roberto Pinto; Alan, Dica, Manfrini** e **Adilson.**

Nici unul din aceşti jucători nu face parte din lotul naţional. Dar despre **Roberto Pinto** (un mijlocaş excepţional) şi despre atacantul **Manfrini** veţi auzi în viitor multe lucruri bune, căci sînt într-adevăr doi jucători de valoare.

După 11 etape, clasamentul e următorul: 1) **Ponte Preta** cu 16 puncte, 2) **Sao Paulo** 13, 3) **Corintians, Feroviaria** cîte 11 puncte, 4) **Palmeiras** şi **Portuguesa** 9 puncte, 5) **Guarani** cu 8 puncte, 6) **Sao Bento** cu 5 puncte şi 7) Botafogo 1 punct.

**PELE ŞI COUTINHO DIN NOU ÎMPREUNĂ**

Jucînd contra lui **Guarani, F.C. Santos** a învins cu 5—1, marea senzaţie a jocului fiind reapariţia lui **Coutinho** în repriza a doua alături de **Pele.** Înlocuindu-l pe **Douglas, Coutinho** a realizat din nou acele faimoase un-doi-uri — sau cum li se spune aici „tabelinhas" — făcînd deliciul galeriei. E cazul să menţionăm că **Pele** este într-o formă extraordinară. În meciul cu **Corintians**, zece secunde înainte de final, la 2—1 pentru **Corintians**, a marcat golul egalizator.

**PEDRO ROCHA DE VÎNZARE!**

Faimosul „nr. 8" uruguayan, **Pedro Rocha** a fost pus în vînzare de către clubul **Penarol.** Oferta a ajuns la clubul **F.C. Sao Paulo** care s-a arătat dispus să plătească cei 250.000 dolari cît cereau uruguayenii. Cînd a fost însă vorba să se încheie contractul, **Sao Paulo** a impus o severă vizită medicală. **Rocha** a răspuns: **„mai întîi contractul şi apoi controlul medical".** Cu replica jucătorului „afacerea" s-a stricat. După cum se ştie, **Rocha** a fost rănit în minutul 8 al jocului cu **Israel** din campionatul mondial. De atunci n-a mai reapărut. Motiv pentru care a şi fost pus în vînzare căci nu s-a refăcut sută la sută.

Negoţul cu jucători nu cunoaşte morala...

**PEDRO VILLA**

**SAO PAULO, 18 august.**

## PROFILURI

# BANKS

*Cu pometii săi mongoloizi, cu temperamentul său vulcanic, mereu în mişcare, fără o clipă de răgaz în conducerea apărării* („Ah! Gordon ne cicăleşte ca o soacră...", *opinia lui* Moore), *portarul echipei naţionale a* Angliei *face, parcă, o excepţie de la alura celorlalţi coechipieri. Munca şi seriozitatea lui l-au menţinut printre primii portari ai lumii. După mulţi autori el ar fi omul nr. 1 al postului, în acest moment, în lume. Probabil că aici este adevărul.*

*Cu el, proaspăt cavaler al „Ordinului Imperiului", Anglia n-ar fi ieşit din sferturi. De pe banca rezervelor,* Jackie Charlton, *observa:* „Cu siguranţă Gordon ar fi fost primul la mingea aceea deverită miraculoasă prin capul lui Seeler". Banks *era, însă, acolo, alături de* Charlton, *şi suferea mai cumplit decît oricare dintre rezerve. Absenţa lui avea să devină* „marea absenţă".

*Fotografii mănîncă greu o pîine de pe urma portarului lui* Stoke City; *fiindcă Banks nu iubeşte fotogenia plonjoanelor şi nici nu vinde o asemenea marfă în schimbul riscului.* „De ce să plonjez, cînd pot prinde mai sobru, dar mai sigur, un balon?" *Englezul face parte din şcoala marilor portari — acolo plasamentul înlocuieşte lipsa de precizie în calcul.* „L-am studiat amănunţit pe Sarti, am urmărit, îndelung, filme cu Iaşin. Am învăţat, mai înainte de orice, de la ei că meseria noastră cere ochi şi curaj. Dacă un portar nu reuşeşte să prindă jumătate din mingi în picioare, nu-i portar, e saltimbanc. Noi nu facem acrobaţie. Salturile noastre pot costa o echipă, pot distruge cariere de antrenori".

*Vrea să aibă, în faţă, coechipieri, fundaşi decişi.* „Moore mi-a plăcut dintotdeauna. Cînd l-am trimis la om, se duce, nu stă pe gînduri". *Într-un lung interviu apărut în* „Prensa", *în timpul C.M.-ului, l-a lăudat mult pe* Dinu. „Stă bine pe picioare minzul din echipa României. Şi ştie cînd să iasă la atac. Parcă îl văd pe Jackie al nostru în anii cînd era ucenic în naţională". *Banks a realizat un record, după întoarcerea acasă: a fost primul dintre „mexicani" care a reluat antrenamentele. Şi-a oferit o vacanţă pe jumătate în comparaţie cu colegii. Asta l-a făcut pe glumeţul* Ball *să exclame:* „Ce-i cu ăsta? L-a schimbat pe Jackie, curînd o să-l schimbe şi pe Moore, te pomeneşti că o să joace şi cînd o ajunge stoperul de la juniori în naţională..." *Poate că a grăit adevărul micuţul* Ball. *Te pui cu marea încăpăţînare a lui Gordon Banks?*

**— ef. i. —**

BUENOS AIRES – 26 AUGUST ŞI ROTTERDAM – 9 SEPTEMBRIE

# UN NOU MECI AMERICA DE SUD – EUROPA

## De data aceasta prin ESTUDIANTES şi FEYENOORD în finala Cupei Intercontinentale

Formaţia de bază a lui Estudiantes La Plata

La 26 august, atenţia lumii fotbalistice va fi din nou îndreptată spre o finală, aşteptată, de altfel, cu foarte multă curiozitate : meciul **Estudiantes La Plata** (Argentina) — **Feyenoord Rotterdam** (Olanda), **a II-a finală a Cupei Inter-continentale**. Va fi la fel de... fierbinte ca precedentele ? Va rămîne trofeul în Europa, impunînd odată în plus fotbalul olandez pe plan internaţional, sau va lua drumul „Cupei Jules Rimet", în America de Sud ? Va majora scorul America de Sud sau Europa va reduce din handicap (sud-americanii conduc cu 6 victorii la 4) ?

Iată cîteva întrebări care circulă acum în preajma acestei finale inedite, în care **Estudiantes** se prezintă cu o carte de vizită remarcabilă : de trei ori consecutiv cîştigătoare a Cupei AMSUD, odată a Cupei Intercontinentale, de două ori finalistă a acesteia şi deţinătoarea Cupei Interamericane. În schimb, **Feyenoord** se află pentru prima dată în plăcută situaţie ca, în calitate de posesoare a Cupei campionilor europeni, să participe la o asemenea finală. Şi nu fără şanse. Estudiantes a dovedit că este foarte periculoasă pe teren propriu, unde n-a pierdut nici unul din jocurile din cadrul acestei Cupe, dar Feyenoord ştie să se bată pentru rezultat şi acest lucru s-a văzut limpede în finala europeană cu **Celtic Glasgow**, echipă eminamente bătăioasă. Iar la Rotterdam (la 9 septembrie) va putea recupera eventualul handicap creat de primul meci, de la Buenos Aires.

Dar să aşteptăm această finală, pentru că poate oferi aspecte cu totul neaşteptate. Ca orice finală. Să notăm însă formaţiile :

ESTUDIANTES : Errea—Pagnanini, Spadaro, Togneri, Pachame (Medina), Solari, Bilardo, Echecopar, Conigliaro (Aguilar), Flores, Veron.

FEYENOORD : Treijtel — Israel, Romeijn, Laseroms, Van Duivenboden — Hasil, Jansen, van Hanegem — Wery, Kindvall, Moulijn.

### FINALELE CUPEI INTERCONTINENTALE

| | | |
|---|---|---|
| REAL Madrid | — Penarol Montevideo | 0—0, 5—1 |
| PENAROL Montevideo | — Benfica Lisabona | 0—1, 5—0, 2—1 |
| F. C. SANTOS Sao Paulo | — Benfica Lisabona | 3—2, 5—2 |
| F. C. SANTOS Sao Paulo | — A. C. Milan | 2—1, 4—2, 1—0 |
| INTER Milano | — Independiente B. Aires | 0—1, 2—0, 1—0 |
| INTER Milano | — Independiente Buenos Aires | 3—0, 0—0 |
| PENAROL Montevideo | — Real Madrid | 2—0, 2—0 |
| RACING Buenos Aires | — Celtic Glasgow | 0—1, 2—1, 1—0 |
| ESTUDIANTES La Plata | — Manchester United | 1—0, 1—1 |
| A. C. Milan | — Estudiantes La Plata | 3—0, 1—2 |
| Feyenoord Rotterdam | — Estudiantes La Plata | ? ? |

CARNET EXTERN

## CINE VA ARBITRA IN SPANIA?

*Totul a pornit de la meciul* F. C. Barcelona-Real Madrid, *din sferturile de finală ale* „Cupei Spaniei". *Arbitra unul dintre cei mai buni „cavaleri ai fluierului" din peninsula iberică,* Guruceta. Barcelona *conducea cu 1—0, partida se juca pe terenul său, nimic nu părea că mai stă în calea victoriei sale. Dar, în ultimele 30 de minute, madrilenii beneficiază de un penalti, egalează, şi astfel se califică pentru semifinale. Oamenii obiectivi şi bine intenţionaţi au subliniat că decizia arbitrului a fost perfect valabilă, că s-a produs un fault clar în careul gazdelor, că obiectivitatea lui* Guruceta *nu poate fi pusă la îndoială. Dar înflăcăraţii suporteri barcelonezi n-au văzut deloc aşa lucrurile. S-a iscat un scandal ingrozitor, mii şi mii de obiecte au fost aruncate în teren, vacarmul era insuportabil şi, pînă la urmă, cei mai nestăpîniţi dintre spectatori au intrat pe teren. Arbitrul a oprit meciul cu cîteva minute înainte de sfîrşit.*

„Cazul Guruceta" *abia începea... Comisia de competiţii a federaţiei îl suspendă pe arbitru pe şase luni, găsindu-l* „vinovat de tulburarea ordinei publice". *Reacţia colegiului naţional al arbitrilor şi, mai departe, a colegiilor de oraşe a fost neaşteptat de promptă :* demisiile în bloc ale membrilor colegiilor şi refuzul celor 300 de arbitri de categorii superioare de a mai conduce pînă cînd sancţiunea aplicată colegului lor nu va fi ridicată şi, în plus, pînă cînd acea prevedere a regulamentului competiţiilor spaniole prevăzînd că „arbitrii sînt responsabili de ordinea din întreaga incintă a stadionului" nu va fi anulată.

*Săptămînile au trecut. S-a terminat şi vacanţa de vară. Federaţia n-a reacţionat în nici un fel faţă de stăruitoarele cereri ale „cavalerilor fluierului" şi, iată, primele meciuri de antrenament n-au arbitri.* Ortiz de Mendibil, *arbitrul nr. 1 al* Spaniei, *arată că* „este singurul regulament de competiţii naţionale din cîte cunosc care aruncă în spatele arbitrului răspunderea pentru ordine cînd, ştiut este, oriunde vei cerceta regulamentele campionatelor sau cupelor, vei constata că această responsabilitate revine cluburilor organizatoare. Ele au la dispoziţie mijloacele de a menţine sau preveni orice incidente".

*Abţinerea de la orice activitate a colegiilor de arbitri spanioli face foarte dificilă începerea noului sezon. Se presupune că trebuie să se procedeze la o amînare a datei fixate pentru prima etapă. S-a dat şi soluţia invitării unor arbitri de peste hotare, variantă extrem de constsitoare, cluburile refuzînd-o net. Arbitrii spanioli, aşa de des păţiţi de pe urma furiei oarbe a susţinătorilor, urmăresc pe bună dreptate dispariţia unei măsuri care impietează puternic asupra activităţii lor.*

# DE ICI, DE COLO

## RIERA DIN NOU LA CONDUCEREA REPREZENTATIVEI

*De săptămîna trecută,* Fernando Riera *se află din nou la conducerea tehnică a reprezentativei chiliene; el a mai deţinut această funcţie la C.M. din 1962, cînd echipa pregătită şi condusă de* Riera *a terminat competiţia pe un onorabil şi neaşteptat loc trei.*

*De data aceasta* Riera *a încheiat cu federaţia chiliană un contract pe timp de patru ani în care se arată că, pe lîngă salariul lunar,* Riera *va mai primi un premiu anual şi un premiu special în cazul în care reprezentativa ţării se califică pentru turneul final al C.M. ediţia 1974 din* R.F. a Germaniei

## COMPONENŢA COMISIEI DE ARBITRI U.E.F.A.

*Comitetul executiv al forului conducător al fotbalului european a făcut cunoscută noua componenţă a comisiei de arbitraj. Ea este următoarea : Seipelt (Austria), Campanati şi Franchi (Italia), Galba (Cehoslovacia), Mc Muller (Marea Britanie), Treichel (R.F. a Germaniei).*

*Componenţii acestei comisii vor avea o rază de activitate limitată la zone geografice fixe după cum urmează :* Seipelt — *Albania, R.F. a Germaniei, Grecia, Iugoslavia, Austria, Elveţia ;* Campanati — *Franţa, Italia, Malta, Portugalia, Turcia, Spania, Cipru ;* Galba — *Bulgaria, Cehoslovacia, Polonia, România, U.R.S.S.,* Ungaria ; Mc. Muller — *Danemarca, Anglia, Scoţia, Ţara Galilor, Irlanda de Nord, Irlanda, Islanda ;* Treichel — *Belgia, R.D.G., Finlanda, Luxemburg, Olanda, Norvegia şi Suedia.*

*Nu are sarcini speciale în cadrul acestei comisii, italianul Franchi.*

# FEYENOORD-O STRĂLUCITĂ ECHIPĂ DE... CARTIER

Fotbalul profesionist olandez nu poate fi imaginat fără **Feyenoord Rotterdam** sau **Ajax Amsterdam**. Fondată în 1908 sub numele de „Wilhelmina", pe atunci regina Olandei, **Feyenoord** s-a făcut remarcată cu o repeziciune surprinzătoare printre formaţiile regionale, iar în 1912 a fost admisă oficial ca membră a Asociaţiei Olandeze de Fotbal. Numele a fost schimbat în **Feyenoord** (sau, după altă ortografie, **Feijenoord**), după cel al cartierului din care proveneau cei mai mulţi jucători. În 1924 **Feyenoord** a cîştigat primul titlu naţional, performanţă repetată în 1928 şi 1936. În 1935 a început construirea unui nou stadion al clubului. Doi ani mai tîrziu, el era gata, fiind şi azi cel mai mare din Olanda (50.000 de locuri). Cheltuielile s-au ridicat la 200 000 guldeni (monedă olandeză). Începînd cu această dată, echipa **Feyenoord** a fost strîns legată de „casa" ei şi treptat a devenit cel mai bogat club din Olanda. A mai fost campioană în 1938 şi 1940, iar după introducerea semi-profesionismului, în 1961, 1962, 1965 şi 1969. În ultimele două sezoane a cucerit şi cupa şi campionatul.

### DE LA DEBUT, LA MAREA VICTORIE

**Feyenoord** are o bogată experienţă internaţională, palmaresul său cuprinzînd numeroase jocuri cu formaţii străine şi patru participări în Cupa campionilor. În această competiţie, **Feyenoord** a debutat în 1961, cînd a eliminat pe **I. F. Göteborg** cu scorul total de 11—2 (tur-retur), dar a fost învinsă de campioana Angliei, **Tottenham** (1—3, 1—1). În sezonul următor, antrenată de austriacul **Franz Fuchs**, echipa din Rotterdam avea să scrie o pagină glorioasă în istoria sa : pentru prima dată o echipă olandeză intra în semifinalele şi ea era **Feyenoord**. Învingînd pe rînd pe **Servette** (Elveţia), **Vasas** (Ungaria) şi **Reims** (Franţa), a trebuit să înfrunte apoi pe **Benfica Lisabona**, fără îndoială cea mai bună echipă europeană pe atunci. La Rotterdam, meciul s-a terminat la egalitate (0—0), dar la Lisabona Benfica a învins cu 3—1. Trei ani mai tîrziu, primul tur a fost şi ultimul. Victoria asupra lui Real Madrid, în partida susţinută acasă, părea să fie preludiul unei a doua perioade strălucite, dar spaniolii au cîştigat cu 5—0 două săptămîni mai tîrziu la Madrid. În 1969-70 însă, **Feyenoord** a realizat performanţa mult visată în cariera sa : cucerirea Cupei campionilor, în finala cu Celtic Glasgow.

Echipa învingătoare este o combinaţie fericită de jucători aviînd mari calităţi fizice, rezistenţă şi abilitate. Ei practică un fotbal în stil modern care ar putea fi caracterizat ca o îmbinare a perseverenţei englezilor cu flexibilitatea italienilor. Îndrumaţi de austriacul **Ernst Happel**, fost internaţional, ei se pot adapta oricărui sistem de joc şi-şi pot impune stilul lor adversarilor. Toţi jucătorii sînt internaţionali olandezi, cu excepţia austriacului Hasil şi suedezului Kindvall.

### SCURTĂ PREZENTARE A JUCĂTORILOR

Portarul **Eddy Treijtel** (23 ani), care-i înlocuieşte în acest sezon pe veteranul **Eddy Pieters Graafland**, e cunoscut pentru felul său rapid de a reacţiona în situaţiile dificile. Nu-i prea înalt : 1,75 m.

Fundaşul dreapta **Piet Romeijn** s-a dezvoltat încet şi abia după împlinirea vîrstei de 25 de ani şi-a cîştigat locul în prima echină. **Rinus Israel** este vestit pentru felul cum ştie să acopere spaţiul de joc şi contraatacurile pe care le declanşează prin pasele sale. Bogata sa experienţă internaţională (de 30 ori în echipa naţională A) îi permite să dea încredere coechipierilor. **Theo Laseroms**, adesea criticat pentru joc prea bărbătesc dacă nu dur, e un bun apărător. În vîrstă de 29 ani, el nu este un tehnician prea subtil, dar e, fără îndoială, un stîlp solid al apărării. Linia de fund este completată de **Theo van Duivenboden** (26 ani), un fin tehnician, transferat de la echipa rivală Ajax Amsterdam. Este unul din cei mai rapizi jucători ai echipei.

La mijlocul terenului se află austriacul **Franz Hasil** (25 ani), care la început părea că nu se acomodează cu un grup de jucători caracterizaţi prin condiţie fizică şi forţă. A depăşit însă, această fază. Multor pertari le este teamă de şuturile sale de la distanţă. Se pare că cel mai bun mijlocaş din Olanda este tînărul **Wim Jansen** (23 ani). Inepuizabil, el poate fi comparat în această privinţă cu Giovanni Lodetti (Italia). În alte calităţi, ca viteză şi iscusinţă, Jansen îl întrece pe Lodetti.

Înaintaşii se aşează, de obicei, în felul următor : **Wery — Kindwall — Van Hanegem — Moulijn.** Extrema Wery este, poate, cel mai puţin talentat, dar cînd se concentrează reuşeşte să iasă din situaţii deloc uşoare. Şutul său este foarte periculos. Internaţionalul suedez **Ove Kindvall** (26 ani) nu are o tehnică strălucită, dar fiind extrem de iute, lasă impresia de irezistibil. **Wim van Hanegem** (25 ani), este un jongler al balonului, spre deosebire de Kindvall. Poreclit „cocoşatul", van Hanegem poate juca şi mijlocaş şi atacant central stînga. Cel mai experimentat este, fără îndoială, extrema stînga **Coen Moulijn** (32 ani). El a cîştigat experienţă jucînd în echipa naţională (de 37 ori) şi în cele 19 jocuri susţinute în cupele europene. Silueta sa subţire îl face vulnerabil, deşi formidabila sa acceleraţie îi îngăduie să evite acroşajele şi contrele directe.

În încheierea acestor prezentări, cîteva cuvinte despre antrenorul austriac **Ernst Happel**. Acesta, el însuşi un fost mare jucător, activează în Olanda de opt ani. La început a lucrat la ADO Haga, cu care a cucerit Cupa Olandei, mare performanţă dacă se ţine seama de faptul că echipa dispunea de jucători nu prea talentaţi. Cu echipa **Feyenoord** în rîndurile căreia activează jucători de prim rang, Happel îşi poate valorifica şi mai bine calităţile.

Aceştia sînt viitorii adversari ai U.T.A.-ei în „C.C.E.".

## „STAT MAJOR" CONFIRMAT

Federația engleză a confirmat, pentru încă patru ani, conducerea tehnică a echipei naționale. Ea este compusă din același „**stat major**" de trei oameni ca și pînă acum — **Alf Ramsey** (în fotografie, în prim plan) cu adjuncții săi **Alan Oakes** (stînga) și **Harald Shepherdson** (dreapta). **Ramsey** a declarat că nici nu ar fi admis ca, rămînînd la direcția selecționatei, să schimbe pe vreunul dintre colaboratorii săi. **Sir Alf**, cu recunoscuta-i rămînere pe propriile poziții, nu s-a dezmințit nici de această dată...

## ÎN LOC DE CUPĂ, UN... CAL

**In Berlinul Occidental a avut loc un turneu cu totul original. Competiția, disputată între echipe de amatori, a fost dotată nu cu o cupă ci... cu un cal de curse. Costul și întreținerea calului, pe nume „El Torrid", privește pe proprietarul acestuia, un mare iubitor de fotbal. Totalul premiilor eventuale realizate de patruped vor fi vărsate casierici clubului învingător, pentru asigurarea cheltuielilor echipei. Se spune că din ziua în care echipa lor a cîștigat turneul, jucătorii lui S.K. Willstein au devenit pasionați spectatori... ai curselor de cai. Cu ochii după „El Torrid" al lor, fireşte !**

## PREFERINȚELE LUI COEREZZA

*La ultima ediție a C.M. din Mexic, argentinianul* Angel Norberto Coerezza *a fost unul dintre cei mai solicitați și apreciați arbitri dintre toți care au „oficiat" la marea confruntare. Se știe că el a condus la centru meciurile* Mexic—Belgia *(acordînd gazdelor un penalti care a hotărît soarta meciului și care a fost mult contestat de belgieni și de către o parte din presa neutră) și* R.F. a Germaniei—Anglia *și a funcționat la tușe în finala* Brazilia—Italia.

*Înapoiat în patrie el a fost primit în triumf de către conaționalii săi care au considerat buna prestațiune a lui Coerezza ca pe o revanșă a fotbalului argentinian absent la* Mexico. *Într-un interviu acordat chiar la sosire, pe aeroportul din* Buenos Aires, *ziarului* „La Nacion", *el a declarat :* „Arbitrii europeni nu sînt nici mai buni nici mai răi decît cei sud-americani. Totuși, pentru mine, cel mai bun arbitru a fost italianul Sbardella". *Celor care n-au fost deloc zgîrciți cu elogiile la adresa lui,* Coerezza *le-a spus :* „Orice arbitru argentinian în locul meu s-ar fi comportat la fel. Școala arbitrală argentinană, creația lui Juan Jose Alvarez, nu are nici un motiv să invidieze vreo altă școală din lume"

# extern MAGAZIN extern

## TOTUL E BINE, CÎND SE TERMINĂ CU BINE

*După cum se știe, în urma turneului final al C.M., în Italia s-au purtat discuții aprinse în legătură cu insuficienta folosire a lui RIVERA în „squadra azzurra". La un moment dat, internaționalul italian fusese suspendat, dar pînă la urmă lucrurile s-au terminat cu bine, atît pentru el cît și pentru Valcareggi.*

*Buna dispoziție i-a revenit pe deplin lui* Gianni Rivera, *pe care-l vedem în această fotografie jonglînd cu balonul, înaintea unui antrenament. Cei doi colegi din planul secund îi admiră atît virtuozitatea cît și buna dispoziție.*

*Așadar, totul e bine cînd se termină cu bine...*

## MOZAIC

● Autor al unui fault grav și premeditat comis asupra unuia din adversarii săi de la **Newell's Old Boys,** argentinianul **Oscar Escalante** din echipa **Union — Santa Fé** a fost suspendat exemplar : 22 etape !

● In ziua de 30 august a.c. se va ține la Londra o reuniune a comisiei de studiu de pe lîngă F.I.F.A. pentru a elabora raportul tehnic asupra C.M. din **Mexic.** Acestui raport i se vor adăuga și observațiile antrenorilor primelor patru echipe clasate **(Zagallo, Valcareggi, Schön** și **Hohberg)** care vor fi și ei prezenți în capitala Angliei.

● Inscriind recent patru goluri în cursul meciului **Santos — Sergulpe** (9—1) **Pele** a realizat pentru prima oară în cariera sa o astfel de performanță într-un meci de campionat. Comitetul de organizare a celui de-al 5-lea Festival al cîntecului popular de la **Rio de Janeiro** a ales ca președinte al juriului pe celebrul fotbalist brazilian **Pele.** Acestuia, pentru a nu se împieta asupra activității lui sportive, i se va pune la dispoziție un avion special cu care va face deplasarea **Santos — Rio de Janeiro** în zilele în care prezența lui este cerută la Festival.

● Finala interzonală a **„Cupei Davis"** la tenis dintre **R. F. a Germaniei** și **Spania** s-a disputat după cum se știe în orașul **Düsseldorf.** Ceea ce se știe mai puțin este faptul că meciul, pentru prima oară în istoria tenisului vest-german, a avut loc pe un teren de fotbal cel al stadionului „Rheinstadion"

● Federația și liga profesionistă de fotbal italiană au primit un viu protest din partea asociației naționale a antrenorilor care nu este de acord, pentru a nu se crea un precedent periculos, cu derogarea acordată fostului internațional **Armando Picchi** de a funcționa ca antrenor principal la o echipă din prima categorie, **Juventus Torino,** deoarece el este posesorul unei diplome care îi dă dreptul de a antrena deocamdată numai echipe din liga a treia sau a patra.

● **Petar Radenkovici,** fostul portar al reprezentativei **Iugoslaviei** și în ultimii ani al echipei vest-germane **München 1860,** a renunțat la fotbal fiind la ora actuală specialistul nr. 1 al unei mari case de modă din Viena.

● Iată și cîteva dintre transferările cele mai importante în fotbalul european efectuate în ultimul timp : austriecii **Gustl Starek** (Bayern München) și **Günther Kaltenbrunvier** (Wiener Sport Klub) au optat pentru **Rapid Viena** și **O.G.C. Nice ;** belgianul **Goywaerts** a trecut de la **O.G.C. Nice** la **F. C. Barcelona,** iugoslavii **Dakici** (Voivodina) și **Mihailovics** (Partizan) au trecut la **Reims** și respectiv **Lyon,** grecul **Sideris** și cehoslovacul **Horvath** vor juca în **Belgia,** vest-germanul **Werner Olk** în Elveția ca antrenor și jucător la **F. C. Aaran.**

## JUCĂTOR ENGLEZ ACUZAT DE TENTATIVĂ DE CRIMĂ !

**Graham French, unul din cei mai buni jucători ai echipei engleze** Luton Town, **de mai multe ori selecționat în echipa națională de amatori a Angliei, a fost chemat zilele trecute în fața tribunalului. El este acuzat că, puțin timp în urmă, aflat împreună cu doi prieteni într-un local de noapte, a fost protagonistul unui scandal făcînd uz de un pistol în urma căruia fapt unul dintre „combatanți" a fost grav rănit.** French este acuzat de tentativă de omor și — în cazul în care se va dovedi vinovăția lui — va fi pedepsit conform legilor din țara sa.

## GARRINCHA A FOST SALVAT?

In semn de recunoștință pentru serviciile aduse echipei naționale, guvernul brazilian i-a acordat celebrului fost jucător **Garrincha,** concesiunea unei agenții de pariuri sportive. Este același premiu care s-a acordat, printre altele, și celorlalți jucători brazilieni învingători la ultima ediție a campionatului mondial. După calcule comparative, noua îndeletnicire a lui **Garrincha** i-ar putea aduce un venit lunar suficient ca să-l scoată din precara situație materială în care se află de mai mulți ani.

## EVOCĂRI ALE C.M.-ULUI

**N-a trecut mult timp, după consumarea ultimului act al „Cupei Jules Rimet" și în diferite țări au și apărut cărți despre acest grandios eveniment fotbalistic mondial consemnat, după cum se știe, pe înălțimea platourilor mexicane. Aceste lucrări cuprind desfășurarea competiției finale, impresii, comentarii, prezentări, totul bogat ilustrat.**

**Pe cînd o asemenea carte și la noi ?**

*Colin Bell, atacantul internațional al lui* Manchester City, *servește drept „subiect" unor interesante și complexe probe pe care laboratorul de fiziologie al* Universității din Salford *le efectuează asupra sportivilor supuși unor eforturi excepționale.* Bell *este socotit cel mai perfect atlet din întreaga echipă națională a* Angliei, *deplasată în* Mexic. *Și a fost ales ca reprezentant al fotbaliștilor, alături de sportivi din celelalte selecționate engleze, la diferite sporturi.*

## CUVINTE ÎNCRUCIȘATE

## LA POARTĂ...

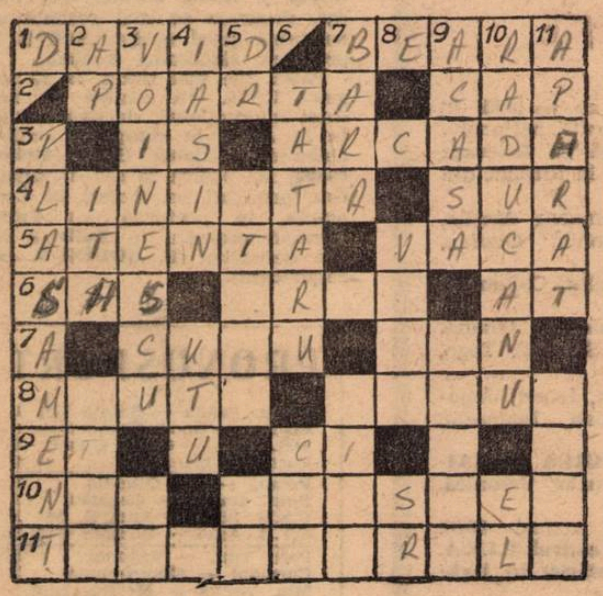

ORIZONTAL 1) „Il dio" din poarta națională noastre în trecut — Fost nume în poarta Iugoslaviei. 2) Trei bare și o plasă — marchează goluri de sus 3) Ilie Savu — Element arhitectonic folosit la portaluri și porticuri. 4) Cu trăsături drepte și regulate — Alb-negri (sing). 5) Privirea portarului — Vița de la poarta nouă, cu vremea... 6) Sasu, în tripletă ! — Pînă unde merge măiestria unor portari — Apărat în extremis ! 7) „Cîntec" singuratic — Trage „bombe" de la mare distanță. 8) Fotbal... la o poartă — Bară la o poartă improvizată. 9) Etapă — Repriza a doua a meciului! 10) Poartă... ochelari — Mișcare spre poarta adversă (pl). 11) Pe lungimea porții

VERTICAL 1) O bună așezare a portarului. 2) Apărarea în față ! — U.T.A., pe vremea lui Marki — La poartă. 3) Unul din cei mai buni portari ai naționalei — Săritură la cap ! 4) Excelent veteran al porții reintrat în actualitate — Fost portar la Dinamo și Farul. 5) Dreapta, pe stînga ! — A acționa spre poartă — Culeș! 6) Atacant stelist cu simțul porții — Gol. 7) „Rezervă" a... portarului — Poartă ! 9) De strajă la porțile microbiene — Sere! 9) Poarta proprie la trimiterile înapoi — O namilă ... 10) ... în poarta tricolorilor ... — ... și a Rapidului ! 11) Balon reținut de portar ... — ... într-un anumit fel.

**Ioan V. CHIȚU**
*Moreni*

**DEZLEGAREA CAREULUI DIN NR. 220**

**ORIZONTAL 1) Regulamente. 2) Elan — Haturi. 3) Vacanțe — Ru. 4) Ib — Noi — Tipa. 5) Solitare — Ap. 6) Trimitere — A. 7) Aa — Itinerar. 8) Rută — An — Ba. 9) Me — A — Sl — Dat. 10) I — Atacat — To. 11) Nacelă — Eter. 12) Aut — Brățări. 13) Trecătoare.**

## „VREAU SĂ JOC LA INTER!"

Este cunoscut cazul unui tînăr grec în vîrstă de 15 ani, fotbalist pasionat și suporter înflăcărat, cum se vede, al renumitului club italian Inter din Milano. El și-a asumat toate riscurile plecînd în Italia, pur și simplu pentru că vrea să joace la echipa lui Heriberto Herrera, după o prealabilă probă la care să fie supus. Este vorba de **Takis Magaritis,** născut în 1955, care a venit cu avionul la Milano, însoțit de sora sa. Încercat într-un meci de antrenament, Megaritis a corespuns și probabil va fi păstrat de Inter, cu atît mai mult cu cît el nu este legitimat pentru nici un club grec ; este — cum se spune — *un jucător* nou, deci nu aparține vreunei federații străine. A încercat, după cum s-a aflat ulterior, **Panathinaikos** să-l legitimeze în schimbul unei mari sume de drahme, dar tînărul **Megaritis** (pe care-l vedeți coborînd din avionul cu care a sosit la Milano) a refuzat, singura lui dorință tinînd să joace la Inter și numai la Inter. Rămîne ca acest club să folosească diferite abilități pentru a trece pe lîngă regulamentele în vigoare. Megaritis este totuși un străin.


**FOTBAL**
**REDACȚIA ȘI ADMINISTRAȚIA**
**str. V. Conta nr. 16, etajul V**
**București, sectorul I**
**Telefon : 11 10 05 (centrală), 12 95 96**

# RAID ÎN TABERELE PARTENERELOR NOASTRE DE ÎNTRECERE DIN PRELIMINARIILE „CAMPIONATULUI EUROPEI"

## ȚARA GALILOR

### JOHN CHARLES ANUNȚĂ UN PROGRAM COMPLEX

CARDIFF, 18 (prin telefon). Celebrul fost internațional al **Țării Galilor, John Charles,** care a strălucit ani în șir în formația **Juventusului Torino,** a prezentat perspectiva selecționatei în noul sezon, în calitatea sa de membru al comisiei tehnice a federației de fotbal.

**„Cred,** a spus la început John Charles, **că pentru selecționata noastră va veni un sezon bun. Preliminariile „Campionatului Europei" se arată grele, în compania a două dintre formațiile calificate în turneul final din Mexic, dar nu de netrecut. Opinia mea personală rămîne aceea că, știute fiind performanțele reprezentativei noastre pe teren propriu, avem tot dreptul să aspirăm la cîștigarea primului loc din grupă. În calculul ideal pentru noi, eu socotesc obținerea unor egalități la București și Praga — performanțe care stau la îndemîna jucătorilor noștri — și a unei victorii în întîlnirea de la Helsinki.**

**Federația face toate eforturile pentru a obține efectuarea a cel puțin două stagii de antrenament ale selecționabililor. De aceea, încă de la începutul lunii august, s-a luat contact cu toate cluburile din Anglia sau Scoția — unde activează internaționalii noștri — pentru a li se permite participarea la aceste antrenamente. Pînă în prezent, din lotul probabil de 22 de jucători, 14 au primit această încuviințare. Țin să remarc că este pentru prima oară, după o perioadă de triste experiențe de 4 ani, că reușim să repunem pe picioare organizarea acestor pregătiri comune, absolut necesare. Mulți dintre fotbaliștii noștri nici nu se cunosc ca joc, ei evoluind în campionate diferite. Pe alt plan, membri ai comisiei tehnice vor urmări la fața locului meciurile viitoarelor adversare ale echipei noastre. Astfel vom avea informații autorizate de la partidele Franța — Cehoslovacia și România — Finlanda. S-a pus în amănunțime la punct programul deplasării la București".**

Intervievați în zilele vacanței, unii dintre cei mai cunoscuți internaționali galezi s-au declarat foarte optimiști în privința calificării.

**„Modul cum a jucat echipa noastră în campionatul inter-britanic ne dă multă încredere",** afirmă atacantul Durban. Iar Rees, tot înaintaș, este de părere că... **„dacă vor fi prezentați cei mai buni jucători ai Țării Galilor, victoria nu ne poate scăpa. Din meciurile văzute la televizor, socotesc că apărarea noastră este în stare să țină atacurile echipelor României și Cehoslovaciei iar înaintarea noastră este mai rapidă decît a ambelor acestor selecționate".** În sfîrșit Davies, centrul atacant al selecționatei **Țării Galilor,** opinează : **„N-am nici o emoție pentru meciurile de acasă. Avem 6 puncte asigurate. Principalul este să cucerim măcar două în deplasare. Și sîntem calificați".**

Cum se vede, în tabăra galeză domnește foarte mult optimism.

Ceea ce trebuie să-i pună pe gînduri pe internaționalii noștri.

## CEHOSLOVACIA

### PRIMUL LOT AL LUI RYGR

*Față de prestigiul pe care-l avea de apărat în Mexic reprezentativa Cehoslovaciei, bilanțul său — total nesatisfăcător — a provocat, firesc, multe comentarii și a determinat măsuri privind viitoarea activitate a echipei naționale, mai ales în cadrul preliminariilor Campionatului Europei, în care obiectivul a și fost fixat : calificarea.*

*Am anunțat cîteva din măsurile luate de federație și în primul rînd aceea prin care* J. Marko *a fost înlocuit în funcția de antrenor federal cu fostul internațional* Antonin Rygr, *antrenorul clubului Slavia Praga.* Rygr *a fost însărcinat să alcătuiască un lot lărgit de jucători, un fel de preselecție în vederea Campionatului Europei, lot din care să fie alcătuită echipa pentru primul meci al sezonului, cel cu Franța de la 5 septembrie la Nisa.*

*Recent,* Rigr, *a supus aprobării următorul lot :*

*PORTARI :* Viktor *(Dukla Praga),* Vencel *(Slovan Bratislava),* Sedlacek *(Sklo Union Teplice).*

*FUNDAȘI ȘI MIJLOCAȘI :* Dobiaș *(Spartak Trnava),* Hagara *(Spartak Trnava),* Migas *(Sparta Praga),* I. Novak *(Dukla Praga),* J. Zlocha *(Slovan Bratislava),* Hrivnak *(Slovan Bratislava),* J. Novak *(Sklo Union Teplice),* Pivarnik, Pollak *(VSS Kosice),* Kuna *(Spartak Trnava),* Hrdlicka *(Slovan Bratislava),* Geleta *(Dukla Praga).*

*ÎNAINTAȘI :* Fr. Vesely *(Slavia Praga),* B. Vesely *(Sparta Praga),* Petraș *(Inter Bratislava),* Jurkanin *(Sparta Praga),* Jokl *(Slovan Bratislava),* Stratil *(Sklo Union Teplice),* Albrecht *(Jednota Kosice),* Szikora *și* Luprich *(Inter Bratislava)* și Melichar *(Sklo Union Teplice).*

*Așadar, un lot de 25 de jucători, din care* Rygr *va forma echipa pentru partida cu* Franța. *De remarcat că au fost incluși o serie de tineri, printre care* Albrecht *și* Luprich, *care au 20 de ani,* Melichar *de 21 de ani. Din cei deplasați în Mexic, nu figurează* Adamec Horvath, Plass.

● *PRIMELE JOCURI DE PREGĂTIRE. Înaintea meciului cu Franța de la 5 septembrie ,lotul selecționabililor va susține un joc de pregătire la 2 septembrie la Praga, cu Bohemians. Cu acest prilej va fi inaugurat noul stadion al clubului Bohemians. Al doilea meci de pregătire va avea loc înaintea întîlnirii cu Finlanda (7 octombrie) și anume la 30 septembrie la Brno cu Zbrojovka. Înaintea partidelor amicale cu Polonia (28 octombrie la Ostrava) și cu R.F. a Germaniei (21 noiembrie la Bratislava) nu se vor face pregătiri speciale.*

## FINLANDA

### OBIECTIVELE SEZONULUI 1970-1971

Federația finlandeză și-a definitivat calendarul internațional pentru sezonul 1970/71, calendar care are ca obiective principale Cupa Scandinavică (în care Finlanda ia parte alături de Suedia, Norvegia și Danemarca) și preliminariile Campionatului Europei.

Firește că pe primul plan stau preocupările privind pregătirea echipelor A și de tineret pentru întrecerea europeană, ale căror meciuri au fost datate și confirmate ca atare, cu excepția partidei de tineret cu România, din toamnă, a cărei dată n-a fost încă confirmată forului de la București ; în principiu ea este stabilită la 10 octombrie. De altfel, programul jocurilor din grupa I a preliminariilor C.E. este următorul : **Cehoslovacia — Finlanda** (A) și **Finlanda — Cehoslovacia** (T) la 7 octombrie 1970, **România — Finlanda** (A) și **Finlanda — România** (T) la 10 octombrie 1970, **Finlanda — Țara Galilor** (A) la 26 mai 1971, **Finlanda — Cehoslovacia** (A) și **Cehoslovacia — Finlanda** (T) la 16 iunie 1971, **Finlanda — România** (A) și **România — Finlanda** (T) la 22 septembrie 1971 și **Țara Galilor — Finlanda** (A) la 13 octombrie 1971.

În ce privește lucrările de selecție, ele se rezumă în prezent la observarea jucătorilor în partidele de campionat, iar mai tîrziu în cele din Cupa Scandinavică, unde Finlanda participă cu patru echipe (A, B, tineret și juniori).

# CORESPONDENȚII NOȘTRI TRANSMIT

## BOLOGNA

**HAPPEL ÎNCREZĂTOR. „Cupa intercontinentală" va rămîne în Europa** a declarat luni seară, după obișnuitul antrenament al echipei (care are loc zilnic, chiar și a doua zi după meci !), **Ernst Happel,** antrenorul lui **Feyenoord.** Afirmația lui nu-i lipsită de temei. Formația pe care o pregătește Happel arată o excelentă dispoziție de joc. Atacul are o vervă deosebită, el realizînd cinci goluri în partida inaugurală. În ziua de 22 august, jucătorii lui Feyenoord, însoțiți de un masiv grup de suporteri, se vor îmbarca într-un avion **„Boeing Jumbo",** de 320 de locuri, cu destinația **Buenos Aires** unde — așa cum vă informează pe larg reportajele și prezentările de la pagina a 10-a — se va desfășura prima manșă a finalei „Cupei intercontinentale".

**KOPA ÎN ARENA.** Celebrul jucător francez a confirmat anterioara sa decizie de a reintra de data aceasta în campionatul primei divizii, știut fiind că echipa sa, **Reims,** a fost admisă printre componentele ligii întîia, ca urmare a unei largi remanieri care a intervenit în organizarea fotbalului francez.

**IMPOZANTA DELEGAȚIE MEXICANĂ PENTRU MECIUL CU BRAZILIA.** Federația din **Ciudad de Mexico** a comunicat că delegația care se va deplasa la **Rio de Janeiro** pentru perfectatul meci cu **Brazilia,** de la 14 octombrie (prima apariție publică a campionilor mondiali după „încoronare") va cuprinde 60 de persoane ! În afara tuturor celor 22 de jucători care au constituit lotul pentru **„El Mundial",** vor pleca la Rio președinții comitetelor de organizare a orașelor-gazdă a grupelor, componenții comitetului principal de organizare, precum și ca invitați direcți ai Confederației de sporturi din Brazilia, 1[illegible] dintre cei mai valoroși juniori a echipelor din **Guadalajara,** oraș unde brazilienii au rămas cea m[illegible] mare parte din timpul petrecut în Mexic.

**MATT BUSBY S-A RETRAS DIN FOTBAL.** După o perioadă de semiretragere, în care timp a ocupat funcția de consilier general al clubului **Manchester United, Matt Busby,** celebrul tehnician englez, a anunțat totala sa ieșire din activitatea fotbalistică. Locul său, de director sportiv al cunoscutului club englez, a fost luat de **Mac Guiness,** care a ocupat, pînă nu de mult, funcția de antrenor principal al echipei.

**CESARE TRENTINI**

## ZÜRICH

**ANGLIA INVITĂ ECHIPELE ITALIEI ȘI R.F. a GERMANIEI PE WEMBLEY.** Federația de fotbal din **Anglia** a lansat invitații federațiilor din **Italia** și **R.F. a Germaniei** pentru jocuri ale primelor echipe, în perioada noiembrie 1970 — ianuarie 1971. Partidele ar urma să aibă loc pe **Wembley,** cu revanșe în orașe italiene și vest-germane, în toamna anului 1971. Invitațiile sînt considerate, de cercurile de specialitate europene, ca o dorință a fostei campioane mondiale de a-și măsura forțele cu ocupantele locurilor 2—3 la recenta întrecere supremă.

**MOARTEA UNUI CUNOSCUT JUCĂTOR PORTUGHEZ.** Atacan[illegible] **Modesto Souza Neves-Nené** — internațional portughez, com[illegible]ționatei de tineret, figurînd pe [illegible]sta primei echipe pentru actualul sezon, și-a pierdut viața într-un accident de automobil produs duminică seara în împrejurimile orașului **Lisabona.** Nené, în vîrstă de 20 de ani, făcea parte din echipa **Academica** Coimbra ; el fusese intens solicitat de cluburile **Real Madrid** — [illegible] și, recent, de **Sporting Lisabona,** dar refuzase tentantele oferte deoarece dorea să-și termine studiile universitare (Facultatea de medicină din Coimbra).

**OCWIRK — MANAGER, NU ANTRENOR !** Asociația antrenorilor din **R.F. a Germaniei** a depus o plîngere la Federația vest-germană împotriva angajării ca antrenor, la **F.C. Köln,** a cunoscutului specialist austriac **Ocwirk,** care nu deține o diplomă de antrenor la vreuna din școlile sau cursurile organizate de asociație. În consecință, clubul din Köln i-a schimbat funcția lui Ocwirk : el este manager... nu antrenor.

**JUCĂTOR PENSIONAT. Brennen,** fost fundaș al lui **Manchester United,** a fost trecut la pensie de clubul său. Brennen a jucat 18 ani sub culorile clubului din Manchester și este în vîrstă de 32 de ani. El va primi o pensie pe viață. Este primul caz de acest fel înregistrat în fotbalul englez.

**MARIO WIDMER**

# ACTUALITĂȚI

*Pentru meciurile lor din „Cupa europeană a tîrgurilor", cu PAOK Salonic și, respectiv, cu Pecsi Dozsa, DINAMO BUCUREȘTI și UNIVERSITATEA CRAIOVA au propus aceleași date de disputare ca în celelalte două cupe europene :* 16 septembrie în România și 30 septembrie în Grecia și Ungaria.

*Se așteaptă răspunsul celor două cluburi.*

● *La 31 august, Karpați Lvov joacă pe teren propriu cu Lokomotiv Moscova, în cadrul campionatului Diviziei B. La acest joc urmează să asiste antrenorul* Șt. Covaci *(Steaua), pentru a-și studia adversarul din „Cupa cupelor".*

● *În campionatul Ungariei, care a început, Pecsi Dozsa — viitorul adversar al Universității Craiova în „Cupa europeană a tîrgurilor", are în septembrie următorul program : cu ETO Raba (în deplasare) la 30 august ; cu Csepel Budapesta (acasă) la 2 septembrie ; cu Videoton (în deplasare) la 13 septembrie ; cu SBTC Szombathely (acasă) la 20 septembrie. Ar fi bine ca antrenorul craiovenilor, Șt. Coidum, să asiste măcar la una din aceste partide.*

### U. T. A. JOACĂ FĂRĂ LERETER LA BUDAPESTA

ARAD, 18 (prin telefon). — Azi, înainte de amiază, echipa U.T.A. a plecat la Budapesta, unde, miercuri, va da replica națională **Ungariei.** În această partidă, arădenii vor alinia următoarea formație : **Gornea — Birău, Calinia, Pojoni, Broșovschi — Petescu, Domide, Axente — Dumbrean** (Șchiopu), **O. Dembrovschi** (Hajnal), **Fl. Dumitrescu.** Ca rezerve, au mai făcut deplasarea **Bătrîna** (portar), **Schep** și **Sima. Lereter** n-a plecat, deoarece se mai resimte de pe urma unui accident suferit la pregătiri, săptămîna trecută.

Patru zile mai tîrziu, la 23 august, U.T.A. va susține un nou meci internațional, de data aceasta la Arad, în compania echipei clubului divizionar B din **Bekescsaba,** iar pentru 26 sau 27 august este prevăzut un amical la Constanța, în nocturnă, cu **Farul.** Turneul proiectat în **Italia** a căzut definitiv. **(P. ȘODINCA,** corespondent).

### PRELIMINARIILE OLIMPICE

Secretariatul F.I.F.A.-ei a făcut cunoscut că se află în posesia înscrierilor din partea a 53 de federații naționale, pentru turneul olimpic din 1972. Aceste 54 de federații (în paranteze am notat numărul de înscrieri la turneul din 1968) sînt din :

**EUROPA 15** (21) : Austria, Bulgaria, Danemarca, Anglia, Franța, Grecia, Luxemburg, Islanda, Polonia, Olanda, ROMÂNIA, Spania, Turcia, U.R.S.S., Elveția.

**AMERICA DE SUD 5** (10) : Ecuador, Brazilia, Columbia, Venezuela, Uruguay.

**AFRICA 15** (16) : Algeria, Camerun, Etiopia, Ghana, Guineea, Madagascar, Mali, Niger, Nigeria, Senegal, Togo, Tunisia, Uganda, R.A.U., Zambia.

**ASIA** 11 (17) : India, Indonezia, Iran, Irak, Israel, Japonia, R.P.D. Coreeană, Coreea de Sud, Liban, Malaezia, Thailanda.

**AMERICA DE NORD, CENTRALĂ** și **MAREA CARAIBILOR 7** (14) : Bermude, Canada, Guatemala, Jamaica, Antilele Olandeze, Surinam și S.U.A.

Termenul de înscriere se închide la 31 august 1970. **La 25—27 septembrie, comitetul amator din cadrul F.I.F.A. se va întruni la München pentru a lua hotărîri în legătură cu desfășurarea preliminariilor olimpice.**

### PRONOSPORT

| | |
|---|---|
| Progr. Brăila — Știința Bc. | 1 |
| Flacăra — Sportul studențesc | 1 |
| Met. Tîrg. — Oțelul Galați | 1 |
| Portul — Dunărea | 1 |
| Poiana — Ș.N. Oltenița | 1 |
| Polit. Galați — Ceahlăul | 1 |
| C.S.M. Sibiu — Min. B. M. | 1 |
| C.F.R. Arad — Olimpia Ord. | 1 |
| Polit Tim. — Vagonul | 1 |
| Corvinul — Electroputere | 1 |
| Min. Anina — Metalurgistul | 1 |
| Gaz metan — Gloria Bistrița | 1 |
| Olimpia S.M. — C.S.M. Reșița | 1 |

Redacția și administrația : str. Vasile Conta nr. 16, București. Tiparul : I. P. Informația, str. Brezoianu 23—25, București.

BIBLIOTECA „ASTRA"
SIBIU

# DUMINICĂ, ÎN 7 ORAŞE, 16 DIVIZIONARE A ÎNCEP MARATONUL FOTBALISTIC 1970/71

PROLETARI DIN TOATE ŢĂRILE, UNIŢI-VĂ !

# FOTBAL

REVISTĂ SĂPTĂMÎNALĂ
ANUL V
222
MIERCURI
26 AUGUST 1970
12 PAGINI
2 LEI

EDIŢIA A 53-a

## INVITAŢIE LA SPECTACOL

CÎT MAI APROAPE DE NIVELUL FOTBALULUI INTERNAŢIONAL

SPORTIVITATE DEPLINĂ PE TERENURI ŞI ÎN TRIBUNE

CAMPIONATUL — PISTĂ DE LANSARE PENTRU CUPELE EUROPENE

Citiţi în paginile 3, 4, 5, 6 şi 7 articole, reportaje, statistici, formaţiile probabile, la debutul campionatului

# „DRAGOSTEA" CARE UCIDE...

Din Bucureşti ne scrie cititorul Ion Muşat. Iată cum îşi începe corespondenţa. *„Am citit în numărul 220 al revistei „Fotbal" criticile formulate la adresa unora dintre internaţionalii noştri pentru unele gesturi nesportive, critici cu care sînt de acord. Şi eu sînt un admirator al fotbalului şi apreciez pe băieţii care ne-au reprezentat bine în Mexic, care îmbracă şi vor îmbrăca pe viitor tricourile naţionalei. Cu toţii sînt foarte mult iubiţi de public dar iubirea aceasta este cu două tăişuri.*

*Şi am să vă explic de ce...*

*Comportarea atît de contradictorie a jucătorului dinamovist Dinu în finala Cupei, de la recunoaşterea nevalabilităţii golului înscris (ce bine ar fi ca toţi jucătorii noştri să nu uite acest unic gest!) şi pînă la refuzul de a se alinia în faţa publicului, în final, are cauze obiective şi nu doar Dinu e vinovat. Publicului nostru îi revine o mare parte din vină. Oare poate fi uitată uşor atitudinea reprobabilă a acestui atît de uşor influenţabil public bucureştean din partida cu Iugoslavia? Era un meci amical, băieţii au jucat bine o repriză şi atunci cînd aveau nevoie de încurajări au primit... fluierături. Pe semne, drept răsplată pentru calificarea în Mexic! Dar, nu e singurul caz..."*

Într-adevăr, nu e singurul caz. Ion Muşat nu se mai referă şi la altele. Nici noi n-o vom face, ele fiind cunoscute. Dorim însă să subliniem încă o dată cu părere de rău că publicul bucureştean n-a învăţat nimic din exemplele de prin alte părţi şi aşa stînd lucrurile, poate că F.R.F. ar face bine ca unele partide internaţionale (se anunţă destule în viitor) să le programeze la Braşov, Constanţa, Craiova, unde există stadioane mari şi spectatori dispuşi să-şi încurajeze continuu idolii din teren. Dar despre toate acestea am mai scris, ne-au mai scris şi foarte mulţi cititori, unii chiar din Bucureşti!

**Dintre sute de scrisori**

Ion Muşat prinde, în cîteva cuvinte şi un al doilea aspect al... dragostei unora dintre simpatizanţii fotbalului pentru jucători. *„Există printre prietenii fotbaliştilor noştri oameni asupra cărora presa ar trebui să-şi îndrepte mult mai mult decît pînă acum tăişul său. Mişună în jurul unuia sau altuia dintre jucători aşazişi amici, prieteni de pahar, care îi îndeamnă spre baruri, în compania cărora sînt pierdute nopţi de-a rîndul. Ba mai mult, din cîte am auzit eu, actorul X, balerinul Y şi cîntăreaţa Z au mers pînă acolo încît au şi iscat scandaluri, dînd apoi vina pe jucători! Astfel de oameni nu trebuie cruţaţi, mai ales că cei mai mulţi dintre ei se consideră intelectuali, artişti respectaţi de public, cu firmă onorabilă. Influenţa lor, a faunei ce se învîrte în jurul vedetelor fotbalului, e nefastă, cu repercusiuni incalculabile pentru onoarea celor care concentrează, de la o vîrstă fragedă, atenţia a mii de oameni. În contextul unei astfel de realităţi sună perfect formula: fereşte-mă, Doamne, de prieteni..."*

Exact. Şi atît de limpede spus, încît orice alte completări sînt de prisos. Punem punct. Nu înainte însă de a afirma că, privind acest al doilea aspect al scrisorii lui Ion Muşat, vom mai reveni. Prea e ucigătoare dragostea unora dintre „prietenii" jucătorilor noştri de valoare, pentru ca să fie trecută cu vederea!...

● ● ● ● ● ● ●

**ÎN RAZA JUDEŢULUI PRAHOVA**

# CURIER SĂPTĂMÎNAL

**JIUL PETRILA LA 50 DE ANI.** Cu prilejul împlinirii a 50 de ani de activitate, asociaţia sportivă **Jiul Petrila** a iniţiat o întrecere fotbalistică la care au participat şapte echipe, cele mai bune comportări avîndu-le reprezentanţele sectoarelor „depozit" şi „general". O altă competiţie care se desfăşoară în prezent este „Cupa Văii Jiului" la care participă echipele din campionatul judeţean. Întrecerea oferă acestora un bun prilej de a se pregăti pentru sezonul de toamnă (S. Băloi-corespondent).

**CAMPIOANA MUNICIPIULUI.** În dispută aprigă cu alte 12 participante, **Ilefor Tg. Mureş, a reuşit să cîştige în acest an campionatul municipal.** Indiscutabil, un merit în obţinerea succesului revine şi instructorului formaţiei, Farkaş Deneş (I. Păuş-corespondent).

**ÎNVINGĂTOARE: STRADA REPUBLICII.** Şi în această vară s-a organizat în oraşul Bistriţa un campionat, numai tur, de minifotbal la care au participat echipe ale străzilor Andrei Mureşan, Dornei, Podul Budac, Republicii, Alba Iulia şi Decebal. Prestînd jocuri frumoase, echipa de copii de pe strada Republicii a reuşit să se claseze pe locul I. (I. Toma-corespondent).

**ACT FINAL.** Nu de mult s-a desfăşurat la Salonta etapa pe judeţ a competiţiei dotată cu „Cupa formaţiilor reprezentative de străzi". Au participat cele patru cîştigătoare ale fazelor pe oraşe: N. Bălcescu (Oradea), Primăverii (Marghita), Republicii (Salonta) şi Horia (Beiuş). Titlul de campioană a revenit echipei din Salonta. (V. Şere-corespondent).

**37 DE ECHIPE ÎN CAMPIONATELE MUNICIPIULUI.** În campionatele municipale Cluj, prelungite mult din cauze obiective, au participat 15 echipe la seniori, 17 la pitici şi doar 5 la juniori. Libertatea a cîştigat atît la seniori, cît şi la juniori. La pitici, (*campionat organizat pe două serii*), cele mai bune comportări le-au avut Universitatea I şi Unirea Floreşti. (P. Radvani-corespondent).

# OPINII — COMPETIŢII INTERMEDIARE...

Fotbalul pentru copii, în 1970, nu s-a bucurat în Iaşi de un campionat din... comoditatea celor de la C.J.E.F.S., cluburi şi asociaţii. Dar în prezent se desfăşoară competiţii ad-hoc cum ar fi „Cupa cartierelor" la care participă 10 echipe, sistem turneu numai tur, la care însă joacă copii născuţi în 1955—56. Iar centrul nostru a organizat două duble întîlniri, tur-retur, între echipe de copii cu vîrsta de 11—12 şi 13—14 ani. Una cu ceatul A.S Comerţul Brăila (antrenor Dumitru Oprea) şi alta cu Şcoala generală nr. 69 de fotbal din Bucureşti (prof. Mircea Rotărescu).

Juniorii s-au bucurat, dar nu corespunzător, de o atenţie generală mai mare decît în anii precedenţi. Juniorii mici ai centrului nostru (antrenor Traian Iordache) au devenit campioni municipali după 10 jocuri cîştigate, competiţie, fără faze de judeţ, zonă ş.a.m.d. Cunoscînd rolul competiţiei în instruirea şi evoluarea juniorilor de perspectivă, campionatul local apare ca un început fără sfîrşit.

În schimb juniorii noştri mari (dar totuşi mici, avînd la începutul campionatului republican al juniorilor şi şcolarilor vîrsta medie de 16,1 ani) antrenaţi de subsemnatul s-au bucurat de bune condiţii de activitate în anul fotbalistic 1969—70. De altfel ei sînt prima promoţie de juniori, proveniţi din copiii mici (10—11 ani) selecţionaţi la înfiinţarea centrului din Iaşi (1.VII.1965).

Cred că prin existenţa centrelor, a unei competiţii republicane, care trebuie îmbunătăţită, printr-o răspundere mai mare a cluburilor, a organelor locale, stabilitatea juniorilor în viitor va fi mult mai bună. Dar accentul trebuie să se pună pe competiţiile intermediare, accesibile vîrstei şi capacităţii lor de joc. Poate 18 ani sînt prea puţini pentru cerinţele fotbalului din Divizia A. Deci s-ar impune măsuri pentru încadrarea lor, prin anumite prevederi regulamentare, la echipe de B, C, judeţ şi în special la tineret A. Mai ales că la Iaşi, de exemplu, au jucat în ultimele meciuri la tineret jucători vîrstnici, în care nu mai dăinuie pasiunea, dorinţa de afirmare.

**M. BÎRZAN**, antrenor

Echipa Politehnica Iaşi, cîştigătoare a seriei I a Campionatului republican al juniorilor şi şcolarilor, ediţia 1969—1970. În rîndul de sus (de la stînga la dreapta: P. Costaş, A. Amarandei, M. Moldovan, M. Ciobotaru, V. Ichim, M. Bîrzan (antrenor), C. Rusu, Fl. Bîrzan, V. Grierosu, Gh. Tudose. în rîndul de jos: I. Bărbulescu, S. Ionescu, V. Archip, C. Vieru, C. Diaconescu, I. Brînzei.

# PORŢI MARI DESCHISE MICILOR FOTBALIŞTI

Recent, biroul Consiliului judeţean pentru educaţie fizică şi sport Prahova a făcut o amplă analiză a activităţii fotbalistice de masă desfăşurată în judeţ. Au fost luate, cu acest prilej, o serie de măsuri care să contribuie în mod substanţial la impulsionarea fotbalului judeţean. Astfel, privind activitatea în rîndurile copiilor şi juniorilor, s-a hotărît ca **toate secţiile de fotbal divizionare (A, B, C) şi judeţene să înfiinţeze echipe de copii şi juniori.** Divizionarele A sînt obligate să aibă 2 echipe de juniori şi 4 de copii, divizionarele B cîte una de juniori şi 2 de copii, iar divizionarele C şi echipele din campionatul judeţean cîte una de juniori şi o echipă de copii. De asemenea, toate asociaţiile din campionatele municipale şi orăşeneşti au obligativitatea de a prezenta cîte o echipă de copii.

● Se vor menţine, în forma în care au fost organizate şi pînă acum, **campionatele şcolare** (licee, şcoli generale şi profesionale), acordîndu-se credit substanţial şi competiţiilor în 6 şi de minifotbal. Pe viitor însă, **echipele şcolare vor fi patronate de diferite asociaţii şi încadrate cu instructori din rîndul foştilor jucători divizionari.** A fost aprobată propunerea de a se acorda drept de joc în campionatele şcolare şi elevilor legitimaţi.

● În vederea pregătirii cadrelor tehnice, planul de măsuri prevede **înfiinţarea unor cursuri de instructori pe perioada de iarnă,** în timp ce colegiul judeţean de arbitri şi-a înscris pe agenda sa **cursuri de arbitri la care să participe elevi de la licee şi şcoli profesionale** care să poată conduce apoi meciurile din fazele pe şcoală şi oraş ale campionatelor şcolare sau de minifotbal.

● **Un alt fapt îmbucurător pe care vrem să-l relatăm:** angajarea organizaţiilor de pionieri, U.T.C. şi sindicatelor de a colabora eficient pentru **depistarea şi amenajarea unor terenuri simple.** Pînă la 1 septembrie a.c. se va stabili programul de funcţionare a bazelor sportive din judeţ, specificîndu-se orele rezervate pregătirilor echipelor de copii şi juniori.

Toate acestea constituie iniţiative valoroase care încep să prindă viaţă şi care nu vor întîrzia să-şi arate roadele.

**M. SIMA**
corespondent

## PRIMA PROMOŢIE DE JUCĂTORI A S.S. BRAŞOV

# ÎN ZBOR SPRE CONSACRARE...

Despre performanţele fotbaliştilor Şcolii sportive din Braşov s-a mai scris. În cîteva rînduri, au apărut în coloanele revistei „Fotbal" aspecte din activitatea acestora, însoţite şi de fotografii. Cu fiecare an, elevii profesorului antrenor *Al. Muta* au devenit mai maturi, au practicat un fotbal din ce în ce mai clar şi, în anul trecut, şi-au văzut încununate de succes eforturile depuse, ajungînd în turneul final al campionatului naţional de juniori desfăşurat chiar la Braşov.

Ciclul de şase ani, început în anul 1964, cu actualii fotbalişti ai şcolii sportive s-a încheiat. Din sezonul viitor mulţi dintre cei care au reprezentat culorile acestei şcoli îşi vor lua zborul spre alte echipe. Printre aceştia se numără portarul *Vasile Oană*, fundaşul central *Aurel Sasu* şi atacantul *Ştefan Ciucă*, cedaţi clubului Steagul roşu Braşov, urmînd ca încă din acest sezon să apară în echipele de juniori şi tineret. Alături de ei părăsesc şcoala şi *Ion Oancea, L. Deleşega, V. Tohăneanu* şi alţii, pentru a activa la diferite echipe din Braşov.

Cu toţii formează prima generaţie de „absolvenţi" ai echipei de fotbal din Şcoala sportivă Braşov, pe care inimosul lor antrenor i-a pregătit cu minuţiozitate, răbdare şi înţelegere. Acum ei vor trebui să confirme încrederea ce li s-a acordat de-a lungul anilor.

**C. GRUIA**
corespondent

VASILE OANA

AUREL SASU

ŞTEFAN CIUCA

# POŞTA „FOTBAL" REDACŢIEI

**GHEORGHE PETRICIOIU, Piteşti.** Nu noi vă expediem revista, ci, cum e şi normal, Oficiul de difuzare a presei din oraşul dv., Piteşti. Ca atare, acestuia va trebui să vă adresaţi pentru a căuta şi găsi motivele pentru care nu vă mai parvine abonamentul.

**DUMITRU MATEI, Caransebeş.** Apreciem în mod deosebit rîndurile referitoare la marea dv. dorinţă de a contribui, de a pune umărul la dezvoltarea fotbalului nostru. Avînd, aşa cum specificaţi, o categorie de clasificare, sperăm şi am fi bucuroşi să auzim că aţi găsit o echipă pe care s-o antrenaţi. Există atîtea. Mai ales de copii, juniori, şcolari. La acest nivel credem că e necesară o tot mai mare concentrare de forţe. Mult succes!...

**MARIUS GRIGORESCU, Giurgiu.** Coman a fost sancţionat de fostul său club, Dinamo Bucureşti, cu suspendarea pe un an de zile. Înaintată Federaţiei române de fotbal, sancţiunea a fost ratificată de forul nostru de specialitate. Aşa stînd lucrurile, chiar dacă clubul Dinamo Bucureşti l-a absolvit, între timp, de pedeapsă, sancţiunea rămîne în vigoare. Coman nu poate juca deci la o altă echipă decît după ce îi va expira suspendarea de un an.

**EMIL GAVRILESCU, oraş Gh. Gheorghiu-Dej.** Asupra modului cum se fac retrogradările şi promovările în Divizia A s-au făcut într-o vreme multe propuneri, unele mai mult, altele mai puţin susţinute de argumente puternice. Nu vedem deocamdată de ce nu vă satisface procedeul folosit în prezent, de altfel mult uzitat şi în alte ţări.

**VASILE BUMBARU, Constanţa.** „Nu ştiu de ce, dar am impresia că U.T.A., cîştigînd campionatul, este mai criticată decît dacă ar fi terminat, să zicem, pe locul 8! În ce mă priveşte, vă rog să mă credeţi, sînt un înflăcărat suporter al Farului, aşa că n-aş vrea să fiu acuzat de subiectivism. Dar stau şi mă întreb: ce vină are U.T.A. că a cîştigat campionatul? Şi în definitiv de ce se împroşcă mereu cu noroi o asociaţie, nişte jucători modeşti şi serioşi care-şi văd de treabă? E o nedreptate..." Aveţi dreptate doar într-o oarecare măsură tov. Bumbaru. U.T.A. este, aşa cum revista noastră a arătat nu o dată, o campioană merituoasă. O campioană de la care avem însă şi pretenţii şi poate că de la acest aspect încep exagerările. Indiscutabil, există şi rău intenţionaţi. U.T.A. va trebui însă să le replice printr-o comportare cît mai bună în Cupa campionilor europeni şi de ce nu, chiar în noul campionat.

**PAVEL SECHEREŞ, com. Zărand, Arad.** Am repetat de mai multe ori că e suficient să fie specificate pe plic numele echipei, al oraşului şi ţării în care activează pentru ca scrisoarea să ajungă la destinaţie. Un exemplu: A.C. Milan, oraş Milano, Italia.

**FLOREA RĂPEANU, Piteşti.** Golgeterul absolut al campionatului Diviziei A este Ozon cu 158 de goluri marcate în decursul anilor în care a activat în A. Cele mai multe goluri marcate într-o singură ediţie de campionat: Bonihady cu 49 goluri.

RÎNDURI LA ÎNCEPEREA

CAMPIONATULUI NAȚIONAL

# DOUĂ PIESE, PE ACEEAȘI SCENĂ

Ne-am obișnuit ca la fiecare început de nou sezon competițional să ne întrebăm mai puțin cine va fi campioană, cine va retrograda, cine va promova, care vor fi echipele — revelație, care decepțiile...

Și am căpătat această obișnuință, nu pentru că întrecerea fotbalistică internă supremă ar fi ieșit din obiectivul interesului nostru, ci pentru că — realmente — campionatul național a încetat, în contextul tot mai pronunțatei internaționalizări (sau, dacă vreți, universalizări) a fotbalului, să mai reprezinte „un scop în sine", devenind — în contururi tot mai pronunțate — **un suport condițional al examenelor pe care fotbalul nostru le depune, an de an, în arena continentală sau mondială.** La noi, ca și în numeroase alte țări cu veleități în fotbal, campionatul național începe în fiecare toamnă sub semnul întrebărilor majore ale noului sezon internațional, întrebări care se numesc o dată **C. M.**, altă dată **Campionatul Europei**, apoi **Turneul olimpic** și — de fiecare dată — **competițiile continentale interclubur**i.

Dacă anul trecut, în aceeași perioadă, toate discuțiile legate de campionat se împleteau cu cele asupra participării noastre la „El Mundial" și a obligațiilor ce decurgeau de aici, iată că acum nu putem să ridicăm cortina celei de-a 53-a ediții a luptei pentru titlul de echipă campioană a României, fără a ne aminti că **pe scena vastă care se va oferi privirilor noastre vom asista de fapt la două piese, a căror intrigă se îngemănează : una cu U.T.A., C.F.R. Cluj, Rapid, Farul etc. și alta cu România, Cehoslovacia, Țara Galilor și Finlanda, în rolurile principale.**

Fie că ne convine, fie că nu, trebuie să recunoaștem că în actuala conjunctură **campionatul nu mai poate constitui UNICUL OBIECTIV al activității noastre fotbalistice, el nu poate constitui (mai ales !) UNICUL ETALON AL VALORII FOTBALULUI PE CARE-L PRACTICĂM.**

Cu ce ne-ar mîngîia un campionat, să zicem, cu scoruri strînse, cu ciocniri îndîrjite, cu șapte competitoare la titlu și cu alte șapte angajate duminical în bătălii pentru evitarea locului 15, un așa-zis „campionat pasionant" prin urmare, **dacă** (să batem în lemn !) **NIVELUL TEHNIC al acestui campionat** (deci suportul participării noastre la competițiile internaționale) **nu ne-ar permite o prezentare onorabilă în meciurile Campionatului Europei, în preliminariile olimpice, sau dacă s-ar repeta fiasco-ul de anul trecut din cupele europene ?**

Să fim însă clari, aceste rînduri nu urmăresc să subaprecieze competiția internă numărul 1 ci, dimpotrivă, să-i sublinieze importanța, prezentînd-o ca **PRINCIPALUL FRONT PE CARE SE DA BĂTĂLIA PENTRU CALITATEA FOTBALULUI ROMÂNESC,** pentru afirmarea sa internațională, pentru consolidarea și eventual amplificarea succeselor de anul trecut, cînd — după ce am reușit, după decenii, să ne calificăm într-un turneu final al campionatului lumii — am adăugat acestei performanțe și o onorabilă comportare pe terenurile mexicane.

Așadar, un campionat național **disputat la nivel ridicat,** un solid „spate al frontului" pentru echipele reprezentative la diverse eșaloane sau pentru formațiile de club angajate în cupele continentale, o întrecere internă care să atragă nu atît prin ambițiile sau disperările aruncate în luptă, cît prin **tehnicitate, abilitate tactică, perfecțiune în pregătirea fizică, sportivitate,** iată ce dorim să reprezinte pentru fotbalul nostru această a 53-a ediție.

O urare de **SUCCES,** deci, campionatului — pentru ceea ce poate și trebuie să reprezinte el în efortul spre noi afirmări ale fotbalului românesc !

**Radu URZICEANU**

# CALENDARUL INTERN ȘI INTERNAȚIONAL AL SEZONULUI DE TOAMNĂ

30.VIII : Etapa I Div. A, etapa a III-a Div. B
Et. I Cupa României (cu echipe din C) — 128 jocuri
București — Budapesta (juniori)
4.IX : Cuba — România (juniori)
5.IX : Polonia I — România (juniori)
6.IX : Et. II A, Et. IV B, Et. II C
7.IX : Bulgaria — România (juniori)
9.IX : Ungaria — România (juniori)
13.IX : Et. III A, Et. V B, Et. III C
16.IX : Et. II Cupa României — 64 jocuri
Feyenoord Rotterdam — U.T.A. (C.C.E.)
Karpați Lvov — Steaua (Cupa cupelor)
Dinamo București — PAOK Salonic (C.E.T.)
„U" Craiova — Pecsi Dozsa (C.E.T.)
20.IX : Et. IV A, Et. VI B, Et. IV C
27.IX : Et. V A, Et. VII B, Et. V C
30.IX : U.T.A. — Feyenoord Rotterdam
Steaua București — Karpați Lvov
PAOK Salonic — Dinamo București
Pecsi Dozsa — „U" Craiova
4.X : Et. VI A, Et. VIII B, Et. VI C
11.X : Et. IX B, Et. VII C
ROMÂNIA — FINLANDA A (Camp. Europei)
FINLANDA — ROMÂNIA T (Camp. Europei)
14.X : Et. III Cupa României — 32 jocuri
18.X : Et. VII A, Et. X B, Et. VIII C
21.X : Jocuri în cupele europene (optimi)
25.X : Et. VIII A, Et. XI B, Et. IX C
1.XI : Et. IX A, Et. X C
Et. IV Cupa României (cu echipe din B) — 32 jocuri
4.XI : Jocuri în cupele europene (optimi)
8.XI : Et. XII B, Et. XI C
11.XI : ȚARA GALILOR — ROMÂNIA (Camp. Europei)
15.XI : Et. X A, Et. XIII B, Et. XII C
22.XI : Et. XI A. Et. XIV B, Et. XIII C
25.XI : Et. V Cupa României — 16 jocuri
28.XI : Et. XII A
29.XI : Et. XV B, Et. XIV C
2.XII : OLANDA — ROMÂNIA A (amical)
6.XII : Et. XIII A. Et. XV C
9.XII : Et. XIV A
13.XII : Et. XV A

În acest program vor fi incluse, după tragerea la sorți, **jocurile selecționatei naționale din preliminariile turneului olimpic și cele ale reprezentativei de juniori din preliminariile turneului U.E.F.A.**

De asemenea, se vor disputa și două meciuri amicale de tineret **Polonia — România** și **R. D. Germană — România,** ale cărora date nu au fost încă fixate. Polonezii au propus schimbarea datei de 30 septembrie, inițial reținută, la 29 septembrie sau 1 octombrie. Există însă o dificultate : la 30 septembrie tinerii jucători de la U.T.A., Steaua, Dinamo București și „U" Craiova vor fi angajați în meciurile cupelor europene și deci n-ar fi posibilă alcătuirea unei bune selecționate de tineret.

De asemenea, data și locul partidei de tineret **Finlanda — România** (11 octombrie) sînt incerte ; se așteaptă răspunsul federației finlandeze.

## F.R.F. ATRAGE ATENȚIA

În pragul celei de-a 53-a ediții a campionatului, biroul federal în dorința de a asigura jocurilor climatul necesar normalei lor desfășurări, a adresat tuturor cluburilor din țară, o circulară, în care sînt expuse, unele prevederi regulamentare a căror nerespectare atrage automat sancțiunile cele mai severe.

Spicuim pasajele cele mai importante.

JUCĂTORII DE FOTBAL. În timpul meciurilor ei sînt obligați *să execute fără șovăire deciziile arbitrilor, să-și respecte coechipierii și adversarii și să aibă o atitudine corectă față de public.* Să nu incite coechipierii și publicul la dezordine, să nu-și determine coechipierii să părăsească terenul de joc și să nu simuleze loviri și accidentări în scopul obținerii de decizii nereale în favoarea echipei lor. Jucătorii, în postura de spectatori, care vor avea atitudine necuviincioasă, sau vor apostrofa pe arbitru, provoacă sau participă la scandaluri, sau la intervenția publicului pe teren, vor fi asimilați jucătorilor care participă la joc și sancționați ca atare.

SECȚIILE DE FOTBAL ORGANIZATOARE DE JOCURI sînt obligate să ia *măsuri eficiente pentru prevenirea și înlăturarea eventualelor* incidente ce s-ar putea produce înaintea jocului, în timpul și după terminarea lui. În cazul manifestării unor atitudini de violență împotriva arbitrilor sau a componenților echipei vizitatoare, provocate fie de spectatori, fie de jucători sau de cadre din conducerea echipei gazdă, comisiile organizatoare — după gravitatea faptelor — pot hotărî pierderea jocului cu 3—0, dacă este oficial, precum și ridicarea dreptului de organizare de jocuri pe teren propriu pe o perioadă de 1—10 etape de campionat, sau chiar excluderea din campionat.

ARBITRII au datoria să completeze la toate rubricile raportul de arbitraj și să-l trimită în termen de 12 ore comisiei organizatoare. În caz de incidente, sînt obligați prin raport suplimentar să semnaleze în amănunt întîmplările survenite înainte, în timpul și după terminarea jocului, indicînd nominal toate persoanele implicate.

ANTRENORII trebuie să-și păstreze locurile pe bănci, să nu gesticuleze, să nu-și manifeste verbal nemulțumirea față de deciziile arbitrilor și să nu comenteze cu jucătorii și publicul calitatea arbitrajului. Ei nu pot pătrunde în terenul de joc în nici o împrejurare fără încuviințarea arbitrului, căruia sînt obligați să-i acorde asistență în caz de nevoie. Antrenorii trebuie să fie factori principali de liniștire a spiritelor în cazuri de incidente.

**NOTĂ** O PROBLEMĂ MEREU DESCHISĂ:

## CALENDARUL INTERNAȚIONAL AL CLUBURILOR

Recenta consfătuire de lucru a federației cu reprezentanții echipelor divizionare A a scos în evidență două fapte precise :

1) cluburile și asociațiile sportive au posibilitatea, ba chiar obligativitatea de acum înainte, *să-și elaboreze singure calendarul internațional la fotbal*, prin tratative directe cu echipele străine sau prin intermediul unor impresari, solicitînd doar în cazul unor dificultăți sprijinul federației ;

2) *contractarea unor echipe de valoare recunoscută* pentru ca din contactul cu ele formațiile noastre să aibă un cîștig tehnic, dar și unul material, asigurînd veniturile necesare activității lor. Interesul spectatorilor nu poate fi captat decît aducînd și prezentîndu-li-se echipe valoroase, cunoscute.

Din acest punct de vedere însă, așa cum de altfel remarcam și în numărul precedent al revistei, calendarele prezentate de echipe au fost destul de sărace, fără prea multe contractări ferme. E drept că ele întîmpină dificultăți și că se află la începutul unei activități, independente în această privință, dar nu-i mai puțin adevărat că și preocupările echipelor au fost și sînt slabe, deși în astfel de meciuri ar găsi sursa unor venituri importante. Ele se arată încă (s-a văzut chiar în ședința amintită) mai interesate de organizarea unor turnee peste hotare, în țări cu fotbal slab dezvoltat (Siria, Liban, Kuweit, de pildă), de pe urma cărora nu realizează nici o pregătire ca lumea și nici nu sînt rentabile, decît să perfecteze — de exemplu — jocuri cu echipe bune din jurul nostru (de exemplu cele din Craiova, Timișoara, Arad cu formații din Iugoslavia, cele din Arad, Oradea, Cluj cu echipe din Ungaria și Cehoslovacia, echipele din Iași, Bacău, Brașov cu cluburi din U.R.S.S. etc.) care prezintă avantajul unor cheltuieli mai mici și, în schimb, al unor prezențe valoroase sub raport tehnic. Sînt suficiente echipe puternice : Dinamo Kiev sau Spartak Moscova, St. roșie Belgrad, Voivodina Novi Sad, Slovan Bratislava, Spartak Trnava, Ujpest, Vasas Budapesta, Levski Sofia, ȚSKA Sofia etc. care să asigure turnee atractive.

Dar chiar pe plan intern echipele noastre manifestă o preocupare palidă în materie de forme de organizări rentabile, deși în perioada pregătitoare — de exemplu — un turneu al echipelor campioane de-a lungul anilor (U.T.A., Steaua, Dinamo, Petrolul și Rapid) ar stîrni un deosebit interes printre spectatori și, în același timp, ar ajuta pregătirea echipelor respective. În Iugoslavia se organizează cu regularitate o astfel de competiție înainte de începerea campionatului și nu vedem de ce n-ar lua o asemenea inițiativă și echipele noastre care au cucerit titlul național. Cuplaje ca U.T.A.—Rapid și Dinamo—Steaua la Arad, Petrolul—Steaua și Rapid—Dinamo la Ploiești sau Rapid—U.T.A. și Steaua—Dinamo la București, în cadrul unui astfel de turneu dotat și cu o cupă, ar atrage, sîntem convinși, mulți spectatori pe stadioane. Sau un meci tur-retur anual între cîștigătoarea campionatului și cea a cupei ar aduce un frumos succes de casă celor două echipe.

Desigur, se pot găsi și alte forme de turnee, dar trebuie să existe inițiativă. Și din păcate, echipele noastre duc lipsă de așa ceva. Poate că rîndurile și sugestiile noastre le vor stimula.

## PROGRAMUL COMPLET AL „CUPEI PRIETENIEI"

### PENTRU REPREZENTATIVELE DE JUNIORI

Pentru reprezentativa noastră de juniori se anunță din nou un sezon internațional de toamnă bogat în jocuri. În afara partidelor amicale și din preliminariile Turneului U.E.F.A., ea va fi prezentă și la a IV-a ediție a *„Cupei Prieteniei"* (Turneul speranțelor olimpice", cum i se spunea înainte), care va fi organizată în Polonia, între 3 și 13 septembrie. Federația poloneză a alcătuit programul acestei competiții la care vor participa echipele naționale din *România, Ungaria, Bulgaria, Cuba, Polonia I* (în grupa A), *U.R.S.S., Cehoslovacia, R.D. Germană, R.P.D. Coreeană* și *Polonia II (în grupa B).* Programul jocurilor este următorul :

3.IX : *Polonia I — Ungaria* la Chorzow, *Polonia II — R.P.D. Coreeană* la Chorzow

4.IX : *Bulgaria — Ungaria* la Bytom, *Cuba — ROMANIA* la Siemianowice, *R.P.D. Coreeană — R.D. Germană* la Bielski, *Cehoslovacia — U.R.S.S.* la Czeladz

5.IX : *Polonia I — ROMANIA* la Rybnik, *Bulgaria — Cuba* la Redzin, *Polonia II — U.R.S.S.* la Czestochowa, *R.D. Germană — Cehoslovacia* la Myslowice

7.IX : *Polonia I — Cuba* la Wojkowice, *Bulgaria — ROMANIA* la Tarnowskie Gora, *Polonia II — Cehoslovacia* la Bytom, *R.D. Germană — U.R.S.S.* la Wodzislaw

8.IX : *Ungaria — Cuba* la Ruda Slaska, *R.P.D. Coreeană — Cehoslovacia* la Zawercie

9.IX : *Polonia I — Bulgaria* la Chorzow, *Ungaria — ROMANIA* la Zagorze, *Polonia II — R.D. Germană* la Klimontow, *R.P.D. Coreeană — U.R.S.S.* la Dabrowa

În ziua de 11 septembrie la *Sosnowiec* se vor întîlni, între ele, echipele clasate pe locul 2 în grupe și cele pe locul 4, iar la *Zabrze* echipele clasate pe locul III și cele de pe locul V. Finala între cîștigătoarele grupelor va avea loc la 12 septembrie la *Chorzow.*

**Ilie Greavu, căpitanul echipei Rapid, salută fericit publicul, cu ocazia primirii Cupei municipiului București.**

# START ÎN CEA DE-A 53-a EDIȚIE A CAMPIONATULUI NAȚIONAL

**Ne încheiem astăzi suita de vizite în taberele divizionarelor A, în ajunul începerii noului campionat.**

**Reportajele de mai jos — de la Jiul Petroșani, F. C. Argeș Pitești, Politehnica Iași, Universitatea și C.F.R. Cluj — surprind cîteva din aspectele mai importante din activitatea de pregătire a acestor echipe, din preocupările și frămîntările lor, completînd ceea ce ne propusesem să realizăm : o prezentare a echipelor 1970/71 și a modului cum înțeleg să abordeze această ediție a campionatului.**

## V. MĂRDĂRESCU FACE PROMISIUNI IAȘILOR

**● SATISFACȚII ȘI SPERANȚE ● „PUNCTELE FIXE" ALE FORMAȚIEI ● ÎNCREDERE ÎN TINERET**

Nu-i greu să legi o discuție cu antrenorul Virgil Mărdărescu. Mai ales cînd tema i-o oferă fotbalul, vechea, actuala și... viitoarea lui pasiune, căreia i-a închinat ani și ani din viață, rămînînd același entuziast al sportului cu balonul rotund, oricîte amărăciuni i-a strecurat în suflet.

L-am reîntîlnit zilele trecute.

**— Cum a fost primul contact cu noua echipă ?** — l-am întrebat.

— Însuflețirea caracteristică ieșenilor s-a manifestat și la conducătorii și jucătorii ieșeni la sosirea mea.

CUPERMAN

Pe parcurs m-am convins de netemeinicia afirmațiilor unora care țineau să arate că la Politehnica ar fi existat abateri la disciplină. Din acest punct de vedere predecesorul meu, colegul **Justin Serban**, mi-a lăsat o moștenire bună.

**— Poate-i o simplă impresie...**

— Nu cred ; sper să nu mă înșel, întrucît am simțit dorința tuturor jucătorilor de a merge, în fine, pe linia speranțelor puse mai de mult în ei. Această echipă a suferit mai mult din punct de vedere psihic și a mers de multe ori la înhibare, nevăzînd înainte decît spectrul retrogradării. Azi reîncolțește încrederea că poate sparge plafonul comportării cu care se mulțumise în ultimele ediții ale campionatului.

**— Asta însă, înseamnă că jucătorii trebuie să devină mai pretențioși cu ei înșiși ca să satisfacă pretenții mai mari față de ei.**

— Desigur. De altfel, singurul obiectiv pe care ni l-am fixat pentru acest sezon în activitatea noastră este să atacăm cu mai multă îndrăzneală toate laturile care pot ridica fotbalul ieșean la nivelul pe care-l merită. Bineînțeles că din acest obiectiv principal decurg multe altele intermediare, pe care le-am stabilit împreună cu jucătorii în funcție de posibilitățile lor, dar și în perspectivă : organizarea jocului la mijlocul terenului, desfășurarea jocului pe margini la acțiunile ofensive etc.

**— Ai avut timp să cunoști precis valoarea și posibilitățile fiecărui jucător ?**

— Mai mult decît mă așteptam, deoarece colaboratorul meu **Emil Avasilichioaie**, care lucrează de mulți ani cu această echipă, m-a ajutat substanțial. În plus, caracterul deschis al jucătorilor, care manifestă o bună receptivitate, mi-a fost de real folos în cunoașterea unor date de pur amănunt.

**— În acest caz, poți schița o formație-tip ?**

— Aș vrea să văd și eu pe „fachirul" nou venit care cu 20 de zile înainte de campionat să poată da o formație-tip. Din ceea ce am putut constata însă pînă în prezent, încep să se impună unii titulari : **Gavrilă**-fundaș dreapta, **Ianul**-fundaș central dreapta, **Romilă**-fundaș stînga, **Simionaș**-mijlocaș stînga, **Cuperman**-atacant central stînga, **Moldoveanu**-extremă stînga. Pentru rest, întrecerea rămîne deschisă, atît consacraților cît și tinerilor. Nu pot da nici un verdict, dar am încredere și în unii și în alții ; am încredere în **V. Iordache, Andrioaie, Marica, Incze, Cizic** și în... antrenorul echipei de tineret, **Marica Ion**, care-mi pregătește cîteva surprize pentru prima echipă — **Hanceriuc, Ailoaie, Dănilă, M. Iordache.**

**— Promiți o altă față echipei?**

— Fața Politehnicii Iași a fost întotdeauna demnă și academică. Voi încerca să contribui ca această față să fie mai precis colorată.

**— Asta înseamnă că prin reprezentanta sa în Divizia A faci o promisiune Iașilor...**

— Cu acest gînd am plecat la Iași. Dar, ca în orice domeniu, este nevoie de răbdare și efort comun. În ce mă privește, obișnuiesc să-mi țin promisiunile...

**Într-adevăr, un singur om nu poate împlini aspirațiile unei echipe. Este necesar un larg sprijin din partea tuturor celor care iubesc Politehnica Iași.**

**Petre GAȚU**

| ECHIPELE | JUCĂTORI NOI | JUCĂTORI PLECAȚI | FORMAȚIA PROBABILĂ |
|---|---|---|---|
| **U. T. A. Arad**<br>Antrenori : N. DUMITRESCU și I. REINHARDT<br>Culorile : **alb-roșu** | **I. Zaharia** (Vulturii Textila Lugoj), **M. Curtean** (Fl. roșie Arad), **M. Jivan** (Unirea Arad), plus cinci jucători cu drept de joc după un an. | **I. Atodiresei, I. Moț, A. Dobay, Gh. Czako** (Vagonul Arad), **T. Brîndescu** (Politehnica Timișoara), **E. Moricz** (Minerul B. Mare), **Gh. Bodea** (Vulturii Textila Lugoj). | **GORNEA — BIRĂU, POJONI LERETEER, BROȘOVSCHI — PETESCU, DOMIDE, AXENTE — ȘCHIOPU, O. DEMBROVSCHI, FL. DUMITRESCU.** |
| **RAPID București**<br>Antrenori : M. BARBULESCU și N. CRISTESCU<br>Culorile : **alb-vișiniu** | **A. Badea** (Dunărea Giurgiu) și un jucător cu carantină. | **D. Straț** (C.F.R. Pașcani), **D. Bujor** (Sp. studențesc București) și **V. Apostol** (Tehnometal București). | **RADUCANU — POP, LUPESCU, DAN, GREAVU — DINU, DUMITRU — NĂSTURESCU, ANGELESCU (Straț), NEAGU, PETREANU (Codreanu).** |
| **STEAUA București**<br>Antrenori : ȘT. COVACI și ȘT. ONISIE<br>Culorile : **roșu-albastru** | Nici un jucător. | **R. Rotaru** (Progresul Buc.), **M. Culda** (Sp. studențesc), **Th. Ciuraru** (Metalurgistul Cugir), **O. Belea** (Dinamo București), **Fl. Voinea** (Nîmes). | **SUCIU (Haidu) — CRISTACHE, SATMAREANU, CIUGARIN (Hălmăgeanu), VIGU — DUMITRIU III, NAOM (Negrea) — PANTEA, TĂTARU, IORDĂNESCU, ȘTEFĂNESCU (Crăiniceanu).** |
| **UNIVERSITATEA Craiova**<br>Antrenori : ȘT. COIDUM și GH. NUȚESCU<br>Culorile : **alb-albastru** | **I. Ciocan** (Metalurgistul Sadu). | **I. Bălosu** și **C. Țană** (Electroputere Craiova), **V. Gaboraș** (C.F.R. Timișoara). | **OPREA — NICULESCU, MINCĂ (Deselnicu), BÎTLAN, VELEA — STRÎMBEANU, IVAN — MARTINOVICI, NEAGU, OBLEMENCO, BĂLAN (Niță).** |
| **DINAMO București**<br>Antrenori : D. NICOLAE-NICUȘOR și N. TIMAR<br>Culorile : **alb-roșu** | **Al. Mustățea** („U" Cluj), **M. Constantinescu** (Politehnica Iași), **P. Nuțu** (F.C. Argeș). | **N. Coman** (Dunărea Giurgiu), **I. Varga** (Progresul Buc), **C. Frățilă** și **V. Crăciunescu** (F. C. Argeș), **S.** și **D. Mocanu** („U" Cluj), **I. Pircălab** (Nimes), **V. Ghergheli** (Hertha B.S.C. Berlinul Occ.). | **CONSTANTINESCU — CHEKAN, STOENESCU, DINU, DELEANU — SĂLCEANU, R. NUNWEILLER — NUȚU, MUSTĂȚEA (Both), DUMITRACHE, LUCESCU.** |
| **FARUL Constanța**<br>Antrenori : R. COSMOC și EM. HAȘOTI<br>Culorile : **albastru-alb** | **V. Oprea** (Universitatea Cluj), **P. Marinescu** și **V. Babu** (Portul Constanța), plus doi jucători cu carantină. | **S. Etem, P. Biliboacă, N. Girip, P. Botea** și **M. Stancu** (Portul Constanța), **D. Popescu** (Progresul), **S. Avram** (Dinamo Bacău) și **M. Sasu** (Fenerbahce Istanbul). | **ȘTEFANESCU — STOICA, ANTONESCU, MAREȘ, PLEȘA — TĂNASE, BADEA (Constantinescu) — TUFAN, OPREA, CARAMAN, KALLO.** |
| **JIUL Petroșani**<br>Antrenori : I. BĂLĂNESCU și V. TÎLMACIU<br>Culorile : **alb-negru** | **A. Dodu** (A.S.A. Tg. Mureș), **C. Ionescu** (Știința Petroșani), **I. Petrea** (Minerul Motru), **M. Turcan** (F.C. Argeș), plus 6 jucători cu carantină. | **G. Tonca, Al. Grizea** (Minerul Lupeni), **Șt. Marinescu** (Progresul Buc.), **Gh. Mihăilescu** (C.F.R. Cluj), **Al. Baicu** (Ceahlăul P. Neamț). | **STAN — TALPAI, GEORGESCU, STOKER, POPESCU — GEORGEVICI, SANDU (Remus Popa) — PERONESCU, I. CONSTANTIN, LIBARDI, NAIDIN.** |
| **STEAGUL ROȘU Brașov**<br>Antrenori : V. STĂNESCU și N. PROCA<br>Culorile : **galben-negru** | **V. Oană, A. Sasu** și **St. Csuka** (S. S. Brașov). | **C. Gane** (Metrom Brașov), **C. Jamaischi** (Sp. studențesc Buc.), **I. Penzeș** și **C. Ardeleanu** („U" Cluj), **V. Iordache** (Petrolul Ploiești). | **ADAMACHE — IVANCESCU, JENEI, OLTEANU, RUSU — PESCARU, BALINT — NECULA, DUMITRIU II (Florescu), GHERGHELI, GYÖRFI.** |

## UNIVERSITATEA CLUJ DOREȘTE SĂ REDEVINĂ O ECHIPĂ EGALĂ CU EA ÎNSĂȘI...

**● GREU MAI POT FI GĂSIȚI PARTENERI DE ANTRENAMENT !**
**● COMPARTIMENTUL CE DĂ BĂTAI DE CAP : LINIA DE MIJLOC**
**● FĂRĂ OSCILAȚII — OBIECTIVUL PRINCIPAL**

— Alo, Clujul ?

O voce de pe Someș se pierde într-un zgomot enervant. Ne joacă renghi automatul interurban. Formăm din nou numărul și, în sfîrșit, omul căutat, antrenorul **Andrei Sepci**, ne răspunde.

Angajăm o scurtă discuție cu fostul portar al echipei naționale la Balcaniada din '33 :

— De ce am întîrziat puțin cu pregătirile ? Pentru că am hotărît cu toții ca echipa, după revenirea din Iugoslavia, să meargă zece zile la mare. De opt ani, jucătorii noștri n-au fost la mare și am dorit să le satisfacem această dorință, cu condiția ca acolo să ne reluăm treptat pregătirile pe care apoi să le intensificăm acasă, susținînd mai multe partide de verificare. O să vi se pară curios, dar nu găsim parteneri. Steagul roșu ne-a refuzat, Jiul de asemenea. Și ne trebuie astfel de partide pentru a încerca întregul lot de jucători în condiții apropiate celor din campionat...

**— Prin plecarea lui Oprea și Mustățea s-a descompletat oarecum linia de mijloc...**

— Acest compartiment ne dă multă bătaie de cap ! Pentru noul campionat preconizăm o așezare 4—3—3 în cadrul căreia, la mijlocul terenului, să activeze jucători care să corespundă cel mai bine sarcinilor duble de joc. Avem de ales între **Anca, Munteanu, Bungău, Codrea, Stăncel.** Sper că pînă la debut în campionat să ne edificăm asupra capacităților fiecăruia...

**— Ați amintit de noul campionat. O întrebare revine invariabil în discuțiile noastre cu antrenorii : ce speranțe vă manifestați, ce așteptați dv. în fond de la „U" Cluj în sezonul viitor?**

— Vedeți, eu unul am ajuns la o vîrstă la care orice om suportă greu căderile dintr-o extremă în cealaltă, așa cum s-a întîmplat cu „U" în returul trecutului campionat. În consecință, m-aș mulțumi ca echipa

ANCA

să nu mai facă cunoștință cu abisurile, să se înscrie în circulația campionatului pe un drum neted, fără hîrtoape. Să fie în ultimă instanță egală cu ea însăși, rezultat pe care îl vom obține numai dacă fiecare jucător în parte va privi cu seriozitate munca, viața sa particulară, fiecare meci pe care îl are de susținut. Vă asigur că ar fi de ajuns pentru ca „U" să fie răsplătită cu aplauze nu numai pe stadionul său, dar pretutindeni unde va juca...

Nu putem încheia aceste rînduri despre „U" Cluj, fără a aminti că începînd din această toamnă, **Stăncel**, frații **Mocanu** de la Dinamo București, **Penzeș, Ciocan, Diaconescu** de la Jiul, **Cristian Pop** și alții vor îmbrăca tricourile albe cu dungi negre. Vor avea, bănuim, emoții cînd pe stadionul din Cluj se va intona marșul șepcilor roșii. Ei au însă datoria ca sub culorile unei echipe cu tradiție în fotbalul nostru, să atingă indicii maximi ai capacității lor de jucători, ceea ce le va aduce, sîntem siguri, numai satisfacții.

**Laurențiu DUMITRESCU**

# START ÎN CEA DE-A 53-a EDIȚIE A CAMPIONATULUI NAȚIONAL

| ECHIPELE | JUCĂTORI NOI | JUCĂTORI PLECAȚI | FORMAȚIA PROBABILĂ |
|---|---|---|---|
| **DINAMO Bacău**<br>Antrenori: V. NEAGU și C. RĂDULESCU<br>Culorile: **roșu-alb** | **Sorin Avram** (Farul), plus un jucător cu carantină. | **V. Panait** (C.F.R. Pașcani), **Tr. Popescu** (C.F.R. Cluj), **E. Lemnaru** (C.F.R. Comănești). | **GHIȚĂ — KISS, NEDELCU, VELICU, COMANESCU — VĂTAFU, DUȚAN — PANĂ, E. DEMBROVSCHI, RUGIUBEI, BĂLUȚĂ.** |
| **F. C. ARGEȘ Pitești**<br>Antrenori: B. MARIAN și L. IANOVSCHI<br>Culorile: **alb-violet** | **M. Popescu** (C.F.R. Cluj), **V. Crăciunescu** și **C. Frățilă** (Dinamo București) și **P. Mitroi** (Petrolul Ploiești). | **P. Nuțu** (Dinamo București), **M. Turcan** (Jiul), **I. Mățăoanu** (Sp. studențesc Buc.), **I. Barbu** (Beștiktaș Istanbul). | **NICULESCU — PIGULEA, OLTEANU, VLAD, IVAN II — PREPURGEL, ȘTEFĂNESCU (Roșu) — RADU, FRĂȚILĂ (M. Popescu), DOBRIN, JERCAN.** |
| **UNIVERSITATEA Cluj**<br>Antrenori: A. SEPCI și V. BĂLUȚIU<br>Culorile: **alb-negru** | **I. Penzeș** și **C. Ardeleanu** (St. roșu Brașov), **V. Stincel** (C.F.R. Cluj), **C. Popa** (Poiana Cîmpina), **S.** și **D. Mocanu** (Dinamo București). | **V. Oprea** (Farul), **Al. Mustățea** (Dinamo Buc.), **Fanea Lazăr, G. Nichiti** (C.F.R. Cluj). | **MOLDOVAN — CREȚU, PEXA, SOLOMON, CÎMPEANU — ANCA, ARDELEANU, CODREA — UIFĂLEANU, ADAM, BUNGĂU (Barbu).** |
| **POLITEHNICA Iași**<br>Antrenori: V. MĂRDĂRESCU și EM. AVASILICHIOAIE<br>Culorile: **alb-albastru** | **R. Caratașu** (Gloria Bîrlad) și **M. Sofian** (Țesătura Iași). | **M. Constantinescu** (Dinamo Buc.), **M. Contardo** (Ceahlăul P. Neamț), **C. Costăchescu** (Nicolina Iași). | **CIZIC (Iordache) — GAVRILĂ, IANUL, STOICESCU, ROMILĂ — ALECU, SIMIONAȘ — INCZE IV (Mariea), CUPERMAN, LUPULESCU, MOLDOVEANU.** |
| **PETROLUL Ploiești**<br>Antrenori: C. CERNĂIANU și N. MARINESCU<br>Culorile: **roșu-alb-galben** | **V. Iordache** (St. roșu Brașov), **I. Constantin** (Flacăra Moreni), plus un jucător cu carantină. | **R. Alexiu** (Metalul Plopeni), **C. Sfîrlogea** (C.S.M. Reșița), **I. Grecu** (Metalul Plopeni), **P. Mitroi** (F. C. Argeș), **M. Dridea** (Kaiserli Turcia). | **VIȘAN (Stelian) — GRUBER (N. Ionescu), BĂDIN, CRINGAȘU, MOCANU — DINCUȚĂ, IUHASZ, MORARU — GROZEA, COTIGA, STROE (Oprișan)** |
| **C. F. R. Cluj**<br>Antrenori: E. IORDACHE și ST. NAGHI<br>Culorile: **alb-vișiniu** | **Tr. Popescu** (Dinamo Bacău), **Gh. Mihăilescu** (Jiul Petroșani), **Fanea Lazăr** și **G. Nichiti** („U" Cluj), **Harmath** (C.I.L. Gherla), **D. Lupu** (Tehnofrig Cluj). | **M. Schwartz** (CSM Sibiu), **V. Stîncel** („U" Cluj), **M. Popescu** (F. C. Argeș Pitești), **N. Timpănaru** (Ind. sîrmei C. Turzii). | **MARCULESCU — LUPU, SOOS, DRAGOMIR, ROMAN — SOO, VIȘAN, M. BRETAN — NICHITI, O. IONESCU, PETRESCU (Naghi).** |
| **PROGRESUL București**<br>Antrenori: V. STĂNCULESCU și AL. CARICAȘ<br>Culorile: **albastru** | **D. Popescu** (Farul), **I. Varga** (Dinamo București), **Șt. Marinescu** (Jiul Petroșani), **R. Rotaru** (Steaua), **V. Stan** (Ș. N. Oltenița), plus 3 cu carantină. | **C. Pavlovici** (Metalul Tîrgoviște), **Gh. Șoangher** (Metalurgistul Cugir), **V. Mateianu** (Wandsee Berlinul Occ.). | **MANTA — V. POPESCU, MĂNDOIU, GRAMA, DUMBRAVA — DUDU GEORGESCU (Șt. Marinescu), BELDEANU — R. IONESCU, RAKSI, VARGA (D. Popescu), MATEI.** |
| **C. F. R. Timișoara**<br>Antrenori: P. BECHER și C. BODO<br>Culorile: **alb-vișiniu** | **B. Panici** și **D. Seceleanu** (Politehnica Timișoara), **V. Gaboraș** („U" Craiova), **V. Donca** (Minerul B. Mare), **R. Nestorovici** (CSM Reșița), **M. Bojin** (Unirea Orșova). | **H. Guțuli** (U.M. Timișoara), **I. Mureșan** (Ind. sîrmei C. Turzii), **D. Stoian** (Vulturii Textila Lugoj), **N. Fodor** (Electromotor Timișoara). | **TATAR (Gaboraș) — HANGAN, MEHEDINȚU, RĂCELESCU, DONCA — CHIMIUC, SECELEANU — FLOAREȘ, MANOLACHE (Bojin) NESTOROVICI, PANICI (Perialu).** |

# ÎNTRE DOUĂ ANTRENAMENTE LA F. C. ARGEȘ

● IDEEA DE JOC: UN ECHILIBRU MAI BUN ATAC-APĂRARE ● FORMULA DE ECHIPĂ: PRIMUL CUVÎNT ÎL ARE PREGĂTIREA JUCĂTORILOR ● OBIECTIV FINAL 1970/71: UN LOC MAI BUN ÎN CLASAMENTUL GENERAL

Pitești-Predeal—Brașov-Pitești reprezintă itinerarul celor trei săptămîni de pregătire la capătul cărora echipa argeșeană se găsește gata să ia startul unui nou campionat republican.

La numai cîteva zile înaintea primului examen din totalul celor 30 ale viitorului an competițional, în rîndul formației au reapărut emoțiile debutului, grijile s-au diversificat, nuanțîndu-se în pas cu actualitatea, iar speranțele într-o comportare mereu mai bună au căpătat dimensiunile dorințelor ce se vor satisfăcute. Mai aproape de realitate și evident mai preocupați de multitudinea problemelor ce le stau în față, cei doi antrenori *B. Marian* și *L. Ianovschi* folosesc răgazul dintre antrenamente pentru a recapitula realizările obținute și a le raporta apoi la sarcinile ulterioare de îndeplinit. Așa se face că atunci cînd i-am

ȘTEFĂNESCU

întîlnit, după unul din jocurile de verificare, discuția noastră a început eliptic, fără întrebarea de încălzire, direct cu unul din răspunsurile pe care le așteptam:

— *Durata neobișnuit de scurtă a pregătirii din vara acestui an ne-a obligat să forțăm puțin lucrurile, în așa fel încît jucătorii noștri să se poată înscrie chiar de la început în ritmul solicitărilor competiționale. Pentru aceasta a fost necesar să atacăm simultan toți factorii antrenamentului și chiar să folosim jocul ca mijloc complex de instruire într-o etapă care, în alte condiții, se adresează cu prioritate dezvoltării fizice generale.*

— Pentru că tot sîntem la capitolul „pregătire", ar fi interesant să aflăm care este concepția dv. în ceea ce privește ideea de joc a echipei, cunoscînd faptul că în trecutul apropiat F.C. Argeș s-a manifestat ca o adeptă a betonului?

— *În partidele de verificare susținute pînă acum, am încercat să realizăm un mai bun echilibru între atac și apărare, sporind forța primului și mărind siguranța celuilalt. Cum? În principal, prin modul de acțiune a jucătorilor în teren și după aceea, prin unele măsuri tactice speciale cum ar fi acoperirea, protecția sau sprijinul — după caz — a coechipierilor în ofensivă sau în defensivă*

— Față de aceste cerințe ale jocului, cum vedeți dv. formula de echipă pentru viitorul campionat?

— *Dispunem în prezent de un efectiv suficient de jucători, a căror valoare individuală îi recomandă pe toți ca titulari. Rămîne de văzut în ce măsură creditul nediferențiat acordat de către noi acestora va fi onorat de fiecare în parte cu o pregătire corespunzătoare.*

— Și, presupunînd un „11" așa cum înțelegeți să-l realizați, ce vă propuneți pentru ediția 1970—71 a campionatului republican?

— *O evoluție superioară sub toate aspectele și în final un loc mai bun în clasamentul general.*

**Mihai IONESCU**

# C. F. R. CLUJ VREA SĂ EVITE EMOȚIILE

● OBIECTIVE MINIMALE ● NOI TITULARIZĂRI

Un apel telefonic la Cluj și după cîteva secunde la celălalt capăt ai firului a răsunat vocea lui *Ștefan Naghi*, economist la regionala C.F.R., fost jucător la Ferar și apoi C.F.R. Cluj, antrenor harnic și priceput pentru juniori și, un timp, după „abandonul" forțat al doctorului *C. Rădulescu*, antrenor — cu titlul provizoriu — al primei formații ceferiste clujene, pînă la prezentarea lui Eugen Iordache, produsă săptămîna trecută.

*Ștefan Naghi* tocmai se afla după o partidă amicală la Vișeu, cu Bradul (5—1), astfel că am putut discuta pe ceva mai concret în legătură cu echipa C.F.R.-ului.

— *Cum te simți în noua postură?*

— Echipa îmi inspiră încredere și socotesc că C.F.R. își va atinge cele două obiective fixate pentru acest sezon: *menținerea în Divizia A* și *construirea unei echipe de viitor.*

—*In campionatul trecut, echipa a trecut prin multe emoții pînă și-a văzut asigurat locul* și aceasta datorită lotului cam anemic de care dispune.

— Este adevărat, dar sperăm că prin jucătorii cu care ne-am întărit lotul, să ne menținem în Divizia A, țintind un loc mai spre mijlocul clasamentului, pentru a nu mai suporta emoțiile sezonului trecut.

— *Dispuneți de jucători tineri pe care sperați că-i veți putea titulariza?*

— Avem asemenea jucători și dintre ei numesc pe portarul *Lenghel*, pe mijlocașul *Vișan* și pe atacantul *Naghi*. În orice caz, grijă mare avem pentru tineret pentru că prin pregătirea și perfecționarea lor ne vom face în viitor o echipă așa cum merită C.F.R.

*In continuare*, Ștefan Naghi *ne-a informat că lotul complet cuprinde 17 jucători*: Mărculescu și Lenghel — *portari*; Lupu, Dragomir, Soos, Burlacu, M. Bretan, Fanea — *fundași*: Vegean, Cojocaru, S. Bretan — *mijlocași*; Nichiti, Tr. Popescu, Soo, Petrescu, O. Ionescu și Naghi — *înaintași*.

**(P. G.)**

# JIUL: SĂ RĂMÎNĂ UN ETALON AL CONSTANȚEI

● PRIMUL CONTACT ION BĂLĂNESCU — JIUL ● UN VICEPREȘEDINTE DE ASOCIAȚIE CAM NECĂJIT ● O DOLEANȚĂ PERFECT ÎNDREPTĂȚITĂ

ION CONSTANTIN

De circa două săptămîni, Jiul are un nou antrenor la cîrmă. **Ion Bălănescu** a luat în primire echipa din Valea Jiului la 9 august, cînd a asistat doar la partida internațională amicală pe care minerii au susținut-o în compania echipei Stahl Riesa din Republica Democrată Germană. Primele lui cuvinte, după ce a văzut la lucru viitoarea lui. echipă, au fost:

**— Jiul de azi dispune de elemente talentate, dar mai ales serioase, cu care se poate lucra în liniște. Și dacă există și tragere de inimă — și există — atît din partea jucătorilor, cît și a antrenorului de a se autodepăși, sperăm că în viitorul campionat Jiul, rămînînd aceeași echipă metronom, va reuși să-și înscrie comportarea pe coordonate ascendente care să îndreptățească speranțele suporterilor ei și să răsplătească eforturile pe care le face conducerea asociației de a rezolva operativ problemele ivite pe parcurs...**

N-am mai avut prilejul să stăm de vorbă cu antrenorul **Bălănescu** după preluarea frînelor echipei, pentru a ne relata amănunțit cum a decurs contactul său direct cu jucătorii, ce anume așteaptă de la fiecare dintre ei, dacă preconizează unele schimbări în formație sau în jocul echipei. În schimb, cu cîteva ore înainte de plecarea în țara vecină (Jiul a răspuns invitației echipei Metalaț Valjevo care ne-a vizitat de curînd țara) am avut prilejul să stăm de vorbă mai pe îndelete cu prof. **Mircea Pascu**, vicepreședintele asociației, un competent cunoscător al tuturor problemelor Jiului.

**— Aș dori să specificați înainte de toate** — ne-a rugat interlocutorul nostru — **că s-a apelat la antrenorul Bălănescu știindu-se că e un om serios, integru, care se bucură de multă încredere. La rîndul nostru ne străduim să-i dăm pe mînă un lot bun de jucători, verificat în ultimele patru ediții ale campionatului, lot care a fost completat prin legitimarea unor jucători ca Țurcan, Dodu, Anghel și Karamalis (ultimii doi de la Corvinul Hunedoara) și... purificat prin plecarea lui Mihai (la Vulturii textila Lugoj) și împrumutarea lui Tonca, pentru un an, echipei Minerul Lupeni...**

Vicepreședintele asociației din Valea Jiului ne-a vorbit apoi despre obiectivele pe care și le-a propus echipa pentru campionatul care va începe peste cîteva zile (ocuparea unei poziții în prima jumătate a clasamentului) dar, în același timp, a insistat și asupra unor aspecte care dau multă bătaie de cap conducerii asociației. Numărul spectatorilor a început să scadă, cifra cotizațiilor de asemenea. Poate că Jiul ar primi un impuls, o revitalizare, dacă F.R.F. ar ține cont de faptul că de cînd a repromovat în A, echipa s-a menținut mereu printre fruntașe, fiind îndreptățită să fie înscrisă o dată într-o competiție de felul „Cupei balcanice". Jiul a dovedit constanță, ambiție, dăruire față de culorile asociației — atu-uri pe care este hotărîtă să le valorifice și în viitor — și rezultate frumoase chiar în turneele de peste hotare. De aceea nu ni se pare exagerată doleanța sa.

Sîntem convinși că Jiul va rămîne și în viitorul campionat o echipă respectată pe stadioanele țării.

**L. D.**

# MULT SUCCES EDIȚIEI A 53-a A DI

## MARILE OBLIGAȚII ALE CAMPIONATULUI

Noua ediție a campionatului de fotbal Divizia A începe sub auspicii cu totul speciale față de precedentele ; și anume obligațiile deosebite pe care sezonul trecut, cu principalul său eveniment, **Campionatul mondial,** i le pune în față. Marea competiție desfășurată în **Mexic** a demonstrat o perfecționare evidentă a tuturor factorilor jocului. Ediția mexicană a campionatului lumii poate fi considerată ca una din cele mai reușite sub raportul contribuției la evoluția fotbalului. Prezența echipei **României** la această întrecere și comportarea sa onorabilă, trec asupra campionatului sarcini deosebite. Se înțelege deci că **F.R.F.** va acționa cu o sporită energie, cu o mai mare exigență, spre a face ca noua ediție a Diviziei A să înregistreze și ea saltul pe care fotbalul mondial l-a făcut prin **„El Mundial"**.

Faptul cel mai alarmant pentru fotbalul românesc, raportat tocmai la constatările privind echipa națională la competiția supremă, rămîne acela că **între prestările selecționatei țării și nivelul general al campionatului, implicit valoarea echipelor de club, există încă un puternic decalaj în favoarea primei. Așa fiind, așteptăm înainte de orice de la noul campionat acea ofensivă de calitate a formațiilor de prima categorie pentru ca decalajul acesta să fie micșorat și, astfel, națională să aibă realmente în campionat rezervorul vieții sale.** Fără o sporită exigență față de antrenament, față de cerințele jocului modern, fără severitate față de abaterile disciplinare sau de la viața sportivă, această ofensivă nu se va produce.

Apropierea valorică între echipe, ca urmare a unui proces de antrenament intensiv și competent realizat, rămîne **cheia succesului de public a campionatului,** situație în care rezidă însăși existența întrecerii. Fără un număr în creștere de spectatori nu se poate vorbi, firește, de ambianța atît de utilă unei întreceri de asemenea amploare dar — în același timp — nu se poate vorbi de o echilibrare și, mai departe, de o creștere a excedentelor bugetare ale cluburilor noastre. Iată de ce, **preocuparea pentru SPECTACOLUL SPORTIV trebuie să rămînă mereu pe primul plan și să nu fie jertfită în orice moment în favoarea acelei disperate lupte pentru rezultat.** Nu putem vorbi de un progres al fotbalului românesc atîta vreme cît media valorică a jocurilor din campionat rămîne scăzută, provocînd în mod firesc deziluzii numeroșilor iubitori ai acestui sport și făcînd foarte grea selecționarea unor reprezentative de o forță onorabilă. **Campionatul care începe trebuie să demonstreze că nivelul de joc, apreciat ca mulțumitor de foarte mulți specialiști străini, practicat de tricolori, poate fi readitat și îmbunătățit de echipele de club din eșalonul fruntaș.**

**Așteptăm ca noua ediție a campionatului să propulseze pe scena consacrării noi și noi elemente de mare talent.** Pentru aceasta se cere ca jucătorii tineri sau foarte tineri să se dăruiască pregătirii, să se arate plini de avînt și de încredere în examenele pe care campionatul le așează, duminică de duminică, pentru avansarea lor pe scara afirmării. Se cere ca **antrenorii să arate curaj și perseverență în inițiativa promovării, se cere ca conducerile cluburilor și asociațiilor să demonstreze simț de prevedere și de încredere în elementele tinere.** Alături de „speranțe", ca punct de greutate al campionatului, rămîn fotbaliștii de frunte, sportivii renumiți ai fotbalului nostru, de la care se așteaptă apărarea prestigiului și palmaresului lor prin comportarea personală ireproșabilă.

**FLOREA TĂNĂSESCU**
**secretar general al F. R. F.**

Sperăm ca noua ediție să marcheze o etapă superioară în viața conducerilor echipelor noastre din primul eșalon. Trebuie spus cu tot curajul **că cele mai multe dintre colectivele de conducere ale echipelor de prima divizie se află în urma pretențiilor actualei etape a fotbalului. Obligațiile care le revin, acum, pe planul organizării întregii vieți a echipei — cu importantul capitol al meciurilor internaționale — presupun mai multă muncă și, mai ales, o sporită competență și autoritate în materie. Atît pe timpul campionatului — la mijloc de săptămînă — cît și întreaga perioadă de iarnă, conducerile echipelor pot și trebuie să pună pe picioare un larg program de meciuri amicale internaționale, căutînd adversari cît mai valoroși. Recenta reuniune organizată de F.R.F. și dedicată acestei capitale probleme a vieții echipelor de performanță, a scos la iveală multe deficiențe.**

**Așteptăm ca ediția Diviziei A care începe duminică, să marcheze un progres și sub raportul organizării.** Pornind de la măsurile propriu-zise pentru o cît mai bună desfășurare a partidelor — și aici nu trebuie nici un moment neglijat aspectul îngrijirii și necontenitei ameliorări a marilor stadioane, a bazelor sportive în general — și terminînd cu eforturile pentru o cît mai disciplinată comportare a spectatorilor, organizatorii meciurilor celor mai importante din programul intern al fotbalului nostru trebuie să demonstreze grijă și spirit de inițiativă. **Așteptăm și arbitraje corecte, obiective,** depășind acea „grijă" față de gazde care ucide fotbalul de calitate, distruge fotbalul ofensiv. **Așteptăm o simțitoare scădere a cazurilor venite în fața comisiei de disciplină ;** am fi încîntați ca raportul de activitate al „tribunalului fotbalului" să se prezinte cît mai anemic la terminarea ediției 1970-71.

Cu aceste gînduri, urăm deplin succes noului campionat !

### PRIMA ETAPĂ ȘI ARBITRII SĂI

București :
**Progresul — C.F.R. Cluj**
arbitru : Gr. Birsan-Galați ; (la tineret : Gh. Olteanu-București)

București :
**Dinamo — Dinamo Bacău**
arbitru : C. Nițescu-Sibiu ; (R. Stîncan-București)

Petroșani :
**Jiul — U.T.A.**
arbitru : C. Bărbulescu-București ;
(M. Găman-Simeria)

Pitești :
**F.C. Argeș — Steagul roșu,**
arbitru : Gh. Limona-București ;
(I. Chilibar-Pitești)

Ploiești :
**Petrolul — Politehnica Iași,**
arbitru : A. Bențu-București ;
(V. Neacșu-Ploiești)

Timișoara :
**C.F.R. — Universitatea Craiova,**
arbitru : C. Petrea-București ;
(I. Boroș-Timișoara)

Constanța :
**Farul — Steaua,**
arbitru : M. Rotaru-Iași ;
(R. Cocoi-Constanța)

Cluj :
**Universitatea — Rapid,**
arbitru : I. Rus-Tg. Mureș ;
(A. Pop-Cluj)

**Fază din finala Cupei municipiului stegarilor brașoveni**

## UN CAMPIONAT NAȚIONAL —

Ca orice amator de fotbal bun, doresc ca noul campionat să aducă cît mai multe jocuri de calitate superioară, disputate de la început pînă la sfîrșit într-un ritm viu, cu acțiuni și faze palpitante, cu goluri multe și răsturnări de rezultate, în care să predomine elementele pozitive de joc, adică tot ceea ce poate asigura un interes permanent pentru campionat și ceea ce contribuie la satisfacerea unor exigențe valorice mult crescute față de edițiile precedente.

Ca tehnician însă, nu mă pot mulțumi numai cu satisfacerea acestor „doleanțe", care privesc mai mult partea spectaculară a campionatului, ci îndrăznesc — în urma experiențelor acumulate de întregul nostru fotbal în ultimii ani, pe plan internațional — să emit unele „pretenții" față de valoarea jocurilor din noul campionat.

În primul rînd, nu avem voie să ne rezumăm la aprecierea raportului de forțe interne și în funcție de acestea să dimensionăm eforturile noastre de pregătire și comportare în joc, ci *toată activitatea noastră internă trebuie raportată la nivelul valoric existent astăzi în Europa și celelalte țări avansate în fotbal din lume.* Mai simplu spus, *campionatul nostru să nu se reducă numai la stabilirea unei ierarhii* între U.T.A., Rapid, Steaua, Dinamo București etc., *ci să creeze și o valoare cel puțin egală cu aceea a unor echipe fruntașe din alte țări.*

Cu toată înțelegerea pe care o am față de afirmarea echipelor în ierarhia internă, nu pot trece cu vederea că *fotbalul de mare performanță s-a mutat definitiv* — în urma multiplicării competițiilor internaționale — *în arena mondială* și că *oricît s-ar face pe plan intern, dacă nu se asigură și o competitivitate în concurență internațională, nu poate să aducă atît de dorita consacrare.* Din această cauză, în majoritatea țărilor CAMPIONATELE INTERNE AU DEVENIT ȘI O TREAPTĂ FOARTE IMPORTANTĂ DE PREGĂTIRE PENTRU ÎNTÎLNIRILE INTERNAȚIONALE, fapt care — la rîndul său și ca o consecință firească — a folosit într-o măsură însemnată nivelului valoric și interesului pentru campionatul intern.

Întîlnirile cu echipe străine din ultimii ani, lăsînd la o parte unele succese obținute de reprezentativa țării, au dovedit că echipele noastre de club nu au atins o valoare corespunzătoare cerințelor competițiilor internaționale. În această privință, desigur, ar fi multe de spus. Mă opresc numai la două aspecte care mi se par foarte importante.

1. *In general, echipele noastre* — și chiar jucătorii luați individual — *în campionat se mulțumesc*

## ARBITRAJE BUNE, ÎN FOLOSUL JOCURILOR BUNE

Participarea reprezentativei țării noastre la turneul final al campionatului mondial din Mexic a fost marcată printr-un salt calitativ remarcabil al fotbalului românesc. Cu acest prilej ne-am dat seama de posibilitățile jucătorilor noștri internaționali, dar mai ales de faptul că ei sînt capabili de comportări superioare, pe care le-am dori realizate și în campionatul național, impulsionînd în acest fel și activitatea celorlalți fotbaliști. Și au acest prilej acum, în primul campionat postmexican.

Doresc și eu, ca toți pasionații fotbalului, ca noul campionat să ofere partide de un nivel tehnic și spectacular superior celor din edițiile precedente.

**Jucătorii noștri fruntași trebuie să confirme și pe plan intern aprecierile măgulitoare cucerite pe plan internațional, la ultimul C.M., au această obligație morală, de a le reînnoi în noul sezon internațional. în care vor fi angrenați într-o altă competiție cu rezonanță mondială, dată fiind valoarea participanților : campionatul Europei.**

Fotbaliștii noștri din primul eșalon, cei care în primul rînd pot contribui la afirmarea continuă a fotbalului din țara noastră, este necesar să manifeste — în acest scop — **mai multă preocupare pentru joc, pentru cursivitatea și rapiditatea lui, pentru finețe în execuțiile tehnice, să gîndească acțiunile** și să dea dovadă de dăruirea și dîrzenia de la Guadalajara. Cu asemenea calități, de care dispun realmente, la care trebuie adăugat — necondiționat — și respect față de pregătire și de normele vieții sportive, jucătorii noștri pot ridica substanțial nivelul tehnic al campionatului național.

Evident, la valoarea campionatului, alături de cei chemați să dea culoare jocului (jucătorii și antrenorii, ca factori determinanți), o contribuție, și nu puțin importantă, o poate aduce și arbitrul. Prin maniera sa de a conduce, el poate influența, se știe, în bine sau în rău desfășurarea unei partide.

În ultima vreme, arbitrajul a înregistrat la noi unele rezultate bune din acest punct de vedere și ele trebuie extinse, mai cu seamă că în **dezvoltarea sa fotbalul a atins un stadiu, la ora actuală, caracterizat printr-un ritm susținut pe toată durata celor 90 de minute și printr-un angajament fizic total, ceea ce fixează arbitrilor sarcini deosebite.** Arbitrajul, născut ca o necesitate a jocului, trebuie să urmeze evoluția acestuia. În consecință, „cavalerii fluierului" — în primul rînd ei, dar și colegiile lor — **trebuie să acorde o importanță maximă și toată seriozitatea pregătirii fizice ca și celei tehnice,** pentru ca să fie în măsură să ajute dezvoltarea fotbalului, subordonîndu-se necesităților jocului.

**GEORGE N. GHERGHE**
**președintele Colegiului central al arbitrilor**

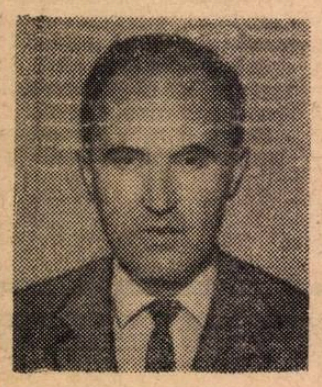

Mișcarea în teren a arbitrilor trebuie să fie rapidă pentru ca ei să se găsească în orice moment în imediata apropiere a fazelor, ceea ce le va permite să sesizeze și să sancționeze prompt tot ceea ce contravine spiritului și literei regulamentului. Interpretînd just, pe baza unui temeinic studiu al jocului și regulilor lui, acțiunile jucătorilor, făcînd în mod clar **distincție între elementul intențional și lipsa intenției la săvîrșirea unor incorectitudini,** în sfîrșit asigurînd întîlnirilor o notă atletică în limitele îngăduite de regulament, arbitrul va contribui, fără îndoială, la cursivitatea și valoarea tehnică a jocului, a unui campionat.

În preajma începerii unui nou sezon competițional, de care sînt legate numeroase obiective ale fotbalului nostru, socotesc că este bine să ridic o problemă de a cărei rezolvare depinde, într-un fel, realizarea unui progres mai pronunțat în materie de joc și arbitraj. Este vorba de o COLABORARE ÎNTRE COLEGIILE DE ARBITRI ȘI ANTRENORI, la toate nivelele. După părerea mea, O ASTFEL DE COLABORARE AR SERVI DIRECT ȘI ÎN MOD EFICIENT ARBITRAJUL ȘI JOCUL ÎN SINE, CALITATEA LOR.

De pildă, popularizarea ultimelor interpretări ale regulilor de joc de către arbitri în rîndul antrenorilor și jucătorilor, de o parte, iar de alta informarea arbitrilor de către antrenori asupra noutăților intervenite în joc, tehnic și tactic, reprezintă acțiuni sau forme de realizare a unei astfel de colaborări. De asemenea, reuniunile de lucru între aceste două organe tehnice de bază ale fotbalului, cu scopul de a discuta fie probleme de arbitraj ridicate de meciuri, fie aspecte disciplinare consemnate de arbitri pot elucida diferite situații și pot deveni ajutoare prețioase pentru ambele categorii de tehnicieni. Sau, conducerea de către arbitrii a tuturor jocurilor — școală sau de antrenament ar constitui o altă formă eficace de colaborare.

Sînt convins — și de aceea susțin această sugestie a revistei „FOTBAL" — că o colaborare este realizabilă și necesară, mai ales că ultimele evenimente fotbalistice pe plan mondial, C.M. din Mexic de exemplu, au prezentat multe aspecte interesante și antrenorii și arbitrii au ce să-și spună.

Campionatul mondial din Mexic a demonstrat, de pildă, că în comparație cu edițiile precedente s-a produs un salt calitativ în materie de arbitraj. Modul de interpretare a anumitor acțiuni ale jucătorilor, în special a deposedărilor de minge, autoritatea conferită arbitrilor și folosită în folosul jocului, prestigiul de care s-au bucurat arbitrii în fața tuturor factorilor interesați, disciplina jucătorilor, colaborarea dintre cei trei arbitri, aplicarea mai largă a „legii avantajului" — toate acestea au ieșit pregnant în evidență la ediția mexicană a campionatului mondial.

Dorința mea : arbitrii noștri să se înscrie și ei pe această linie ascendentă în campionatul divizionar.

## CARIERA DIVIZIONARĂ A C

| ECHIPELE | 1946 1947 | 1947 1948 | 1948 1949 | 1950 | 1951 | 1952 | 1953 |
|---|---|---|---|---|---|---|---|
| U.T.A. Arad | 1 A | 1 A | 9 A | 1 A | 4 A | 8 A | 3 A |
| RAPID București | 5 A | 3 A | 2 A | 2 A | 11 A | 1 B | 5 A |
| STEAUA București | — | 14 A | 6 A | 5 A | 1 A | 1 A | 1 A |
| „U" Craiova | — | — | — | — | — | — | — |
| DINAMO București | — | 7 A | 8 A | 8 A | 2 A | 2 A | 2 A |
| FARUL Constanța | — | — | — | — | — | — | — |
| JIUL Petroșani | 12 A | 10 A | 3 A | 6 A | 7 A | 9 A | 9 A |
| STEAGUL r. Brașov | — | — | — | — | — | — | — |
| DINAMO Bacău | — | — | — | — | — | — | 4 B |
| F.C. ARGEȘ Pitești | — | — | — | — | — | — | — |
| „U" Cluj | 9 A | 4 A | 12 A | 1 B | 6 A | 5 A | 8 A |
| POLITEHNICA Iași | 12 B | 4 B | 6 B | 7 B | 6 B | 5 B | 9 B |
| PETROLUL Ploiești | 4 A | 5 A | 7 A | 10 A | 5 A | 11 A | 1 B |
| C.F.R. Cluj | 1 C | 8 A | 11 A | 8 B | 6 B | 4 B | 3 B |
| PROGRESUL București | — | 3 B | 9 B | 4 B | 7 B | 3 B | 2 B |
| C.F.R. Timișoara | 3 A | 2 A | 5 A | 4 A | 8 A | 7 A | 10 A |

LITERELE (A, B, C) corespund Diviziei în care au jucat au activat în categorii inferioare sau nu au existat la dat

# VIZIEI NAŢIONALE A!

cureşti, competiţie organizată cu prilejul zilei de 23 August, cîştigată de echipa Rapid. Neagu şutează la poarta (Foto : S. BRAŞOVEANU)

# SPRE NIVELUL DE JOC INTERNAŢIONAL

**EMERICH VOGL**
**antrenor emerit, preşedintele Colegiului central**

Obişnuită astfel în campionatul intern, este greu de presupus că o echipă se va putea descurca într-un meci în care ar întîlni formaţii de talia lui Celtic Glasgow, Cagliari, Spartak Moscova, Everton, Slovan Bratislava, Steaua roşie Belgrad, Manchester City, Benfica Lisabona, Real Madrid, Arsenal Londra etc., dacă acasă la ea depune destul de des armele în faţa unor echipe ca Politehnica Iaşi, C.F.R. Cluj ş.a.

*Echipele noastre trebuie să folosească întrecerea internă tocmai pentru a se obişnui să-şi dispute şansele în toate ocaziile şi cu eforturi întinse pînă la limita extremă, acasă şi în deplasare, formîndu-şi astfel o deprindere generală care va fi în folosul propriu, va ridica nivelul tehnic al campionatului şi va constitui şi o bază temeinică pentru întîlnirile internaţionale.*

2. *Valorificarea mai eficientă a resurselor* (fizice, tehnice, tactice, morale) *de care dispun în mod cert jucătorii noştri.*

Aproape că n-a existat meci de pildă în campionatul trecut, care să nu fi lăsat impresia că jucătorul X sau Y şi chiar o echipă întreagă, puteau să dea mai mult, să aibă un randament mai bun. În general, *sîntem neglijenţi în respectarea unor sarcini de bază ; facem în schimb risipă de energie şi de tehnicitate pentru lucruri puţin folositoare.* Ne permitem luxul de a ne relaxa temporar în joc sau de a risca siguranţa echipei printr-o evidenţiere îndoelnică.

VALORIFICAREA MAXIMĂ A TUTUROR RESURSELOR JUCĂTORILOR se realizează atunci cînd FIECARE JUCĂTOR DEVINE, ÎN ORICE MOMENT AL JOCULUI, O PIESĂ UTILĂ ECHIPEI ŞI PRIN ACEASTA CREŞTE CONSIDERABIL RANDAMENTUL GENERAL AL FORMAŢIEI. Aceasta a devenit o lege tocmai la marile echipe şi *ea trebuie să fie dominantă şi în jocurile de campionat.* Bineînţeles că la aceasta trebuie adăugat şi o serie de probleme de pregătire şi de colaborare în joc, ca sarcină permanentă.

Am insistat asupra acestei laturi a campionatului cu gîndul că *maniera în care se joacă în partidele dintre echipele noastre trebuie să fie dusă cît mai aproape de aceea a întrecerilor internaţionale.* În felul acesta, *numărul jucătorilor apţi pentru jocurile reprezentativelor naţionale va creşte rapid, echipele de club vor putea aborda cu mult mai multe şanse competiţiile europene şi, în final, vom avea asigurate suficiente cadre pentru loturile naţionale,* fără a mai fi nevoie să se recurgă — în prealabil — la verificări îndelungate în meciuri internaţionale.

*u puţin şi nu îndrăznesc să atace biective şi mai importante.* Dovadă ă în meciurile de acasă sforţările merg pînă la limita asigurării ultatului favorabil, iar în deplasare vizează — în majoritatea azurilor — un scor redus sau cel nult un rezultat de egalitate.

## OR 16 COMPETITOARE ALE EDIŢIEI 1970/71

| 954 | 1955 | 1956 | 1957 1958 | 1958 1959 | 1959 1960 | 1960 1961 | 1961 1962 | 1962 1963 | 1963 1964 | 1964 1965 | 1965 1966 | 1966 1967 | 1967 1968 | 1968 1969 | 1969 1970 |
|---|---|---|---|---|---|---|---|---|---|---|---|---|---|---|---|
| A | 5 A | 6 A | 10 A | 8 A | 7 A | 7 A | 10 A | 11 A | 11 A | 5 A | 10 A | 11 A | 4 A | 1 A | 1 A |
| A | 1 B | 4 A | 8 A | 4 A | 10 A | 3 A | 5 A | 8 A | 2 A | 2 A | 2 A | 1 A | 9 A | 3 A | 2 A |
| A | 6 A | 1 A | 2 A | 3 A | 1 A | 1 A | 9 A | 2 A | 3 A | 3 A | 12 A | 5 A | 1 A | 4 A | 3 A |
| — | 12 B | 3 C | 1 C | 13 B | 10 B | 2 B | 4 B | 5 B | 1 B | 11 A | 8 A | 3 A | 11 A | 7 A | 4 A |
| A | 1 A | 2 A | 6 A | 2 A | 8 A | 2 A | 1 A | 1 A | 1 A | 1 A | 3 A | 2 A | 3 A | 2 A | 5 A |
| B | 12 A | 6 B | 1 B | 10 A | 4 A | 13 A | 1 B | 5 A | 8 A | 12 A | 9 A | 4 A | 7 A | 9 A | 6 A |
| A | 8 A | 10 A | 5 A | 9 A | 12 A | 1 B | 12 A | 7 B | 4 B | 7 B | 1 B | 8 A | 8 A | 6 A | 7 A |
| — | 9 B | 1 B | 7 A | 7 A | 2 A | 5 A | 4 A | 6 A | 6 A | 4 A | 5 A | 7 A | 14 A | 1 B | 8 A |
| B | 1 B | 13 A | 2 B | 5 A | 6 A | 8 A | 6 A | 12 A | 4 B | 2 B | 5 B | 1 B | 6 A | 5 A | 9 A |
| — | — | — | — | — | 3 B | 1 B | 14 A | 1 B | 10 A | 8 A | 4 A | 12 A | 2 A | 12 A | 10 A |
| A | 7 A | 12 A | 1 B | 11 A | 5 A | 4 A | 7 A | 4 A | 9 A | 7 A | 7 A | 6 A | 10 A | 8 A | 11 A |
| | 6 B | 11 B | 4 B | 8 B | 1 B | 12 A | 1 B | 10 A | 12 A | 10 A | 6 A | 13 A | 1 B | 11 A | 12 A |
| A | 2 A | 5 A | 1 A | 1 A | 3 A | 6 A | 2 A | 7 A | 5 A | 6 A | 1 A | 9 A | 5 A | 13 A | 13 A |
| B | 7 B | 10 B | 14 B | 2 C | 8 B | 8 B | 7 B | 5 B | 11 B | 3 B | 9 B | 11 B | 5 B | 1 B | 14 A |
| B | 3 A | 9 A | 4 A | 6 A | 9 A | 9 A | 3 A | 9 A | 4 A | 14 A | 1 B | 10 A | 13 A | 15 A | 1 B |
| A | 10 A | 11 A | 9 B | 2 B | 6 B | 4 B | 4 B | 2 B | 3 B | 14 B | 1 C | 4 B | 3 B | 11 B | 1 B |

ipele din 1946 pînă astăzi, iar CIFRELE, locurile ocupate în clasament ; LINIOARELE — echipele espectivă.

# DOCUMENTAR

## TABELUL DE ONOARE — MEDIA GOLURILOR

| A | B | C | D | E |
|---|---|---|---|---|
| I. T. Arad | 1946/47 | 182 | 771 | 4,23 |
| I. T. Arad | 1947/48 | 240 | 949 | 3,95 |
| I. C. Oradea | 1948/49 | 182 | 664 | 3,64 |
| Fl. roşie U. T. Arad | 1950 | 132 | 441 | 3,34 |
| C.C.A. Bucureşti | 1951 | 132 | 394 | 2,98 |
| C.C.A. Bucureşti | 1952 | 132 | 394 | 2,98 |
| C.C.A. Bucureşti | 1953 * | 121 | 288 | 2,42 |
| Fl. roşie U.T. Arad | 1954 | 182 | 477 | 2,62 |
| Dinamo Bucureşti | 1955 | 156 | 423 | 2,71 |
| C.C.A. Bucureşti | 1956 | 156 | 471 | 3,01 |
| Petrolul Ploieşti | 1957/58 | 132 | 406 | 3,07 |
| Petrolul Ploieşti | 1958/59 | 132 | 409 | 3,09 |
| C.C.A. Bucureşti | 1959/60 | 132 | 399 | 3,02 |
| C.C.A. Bucureşti | 1960/61 | 182 | 613 | 3,36 |
| Dinamo Bucureşti | 1961/62 | 182 | 602 | 3,30 |
| Dinamo Bucureşti | 1962/63 * | 196 | 640 | 3,26 |
| Dinamo Bucureşti | 1963/64 | 182 | 534 | 2,93 |
| Dinamo Bucureşti | 1964/65 | 182 | 448 | 2,46 |
| Petrolul Ploieşti | 1965/66 | 182 | 506 | 2,78 |
| Rapid Bucureşti | 1966/67 | 182 | 474 | 2,61 |
| Steaua Bucureşti | 1967/68 ** | 182 | 444 | 2,42 |
| U. T. Arad | 1968/69 | 240 | 626 | 2,60 |
| U. T. Arad | 1969/70 | 240 | 651 | 2,71 |

**LEGENDA. — A = echipe campioane ; B = ediţia campionatului ; C = numărul meciurilor disputate ; D = numărul de goluri înscrise ; E = media de goluri pe meci.**

Cum se vede, media golurilor este în creştere, din 1966/67 încoace. Poate că viitoarea ediţie o va ridica peste 3.

*) Campionatul a început cu 12 şi respectiv 15 echipe, dar la jumătatea lui două dintre ele (C.A.-Cîmpulung Moldovenesc şi Viitorul Bucureşti) s-au desfiinţat şi campionatul a continuat cu 11 şi 14 echipe.

**) În acest campionat au fost marcate, de fapt, 441 de goluri pentru că un meci (Jiul — Progresul) nu s-a disputat, fiind omologat cu 3—0 la „masa verde".

## DINAMO BUCUREŞTI

## CAMPIOANA... CAMPIONATELOR!

16 din cele 48 de echipe care au luat parte, din 1946/47 în campionatul Diviziei A sînt competitoarele ediţiei 1970/71. Dintre ele numai U.T. Arad a participat la toate cele 23 de ediţii (Dinamo Bucureşti şi Steaua s-au numărat printre concurente abia din 1947/48). Totalizînd situaţia echipelor după fiecare campionat, ajungem la un clasament al clasamentelor, pe care l-am mai prezentat cititorilor noştri.

Îl repetăm, adus la zi, de data aceasta numai pentru cele 16 echipe ale viitoarei ediţii :

| | | | | | | |
|---|---|---|---|---|---|---|
| 1. **Dinamo Bucureşti** | 552 | 283 | 118 | 151 | 1047—689 | 684 |
| 2. Steaua Bucureşti | 552 | 264 | 130 | 158 | 1022—712 | 658 |
| 3. U.T. Arad | 578 | 250 | 140 | 188 | 992—818 | 640 |
| 4. Rapid Bucureşti | 532 | 237 | 129 | 166 | 891—655 | 603 |
| 5. „U" Cluj | 534 | 194 | 122 | 218 | 757—805 | 510 |
| 6. Petrolul Ploieşti | 431 | 185 | 94 | 152 | 642—502 | 464 |
| 7. Jiul Petroşani (Politehnica Timişoara) | 447 | 151 | 109 | 187 | 580—693 | 411 |
| 9. Progresul Bucureşti | 327 | 123 | 76 | 128 | 488—477 | 322 |
| 10. St. roşu Braşov | 305 | 125 | 63 | 117 | 458—425 | 313 |
| 11. Farul Constanţa | 287 | 111 | 53 | 123 | 389—441 | 275 |
| 12. C.F.R. Timişoara | 243 | 97 | 65 | 81 | 386—346 | 259 |
| 13. Dinamo Bacău (I. C. Orarea, Rata Tg. Mureş) | 233 | 90 | 47 | 96 | 294—332 | 227 |
| 16. F.C. Argeş Piteşti | 216 | 86 | 32 | 98 | 306—322 | 204 |
| 17. Politehnica Iaşi | 217 | 75 | 44 | 98 | 286—355 | 194 |
| 18. „U" Craiova (Juventus Bucureşti, Dinamo Braşov, „ Crişul Oradea) | 164 | 69 | 26 | 69 | 205—225 | 164 |
| 22. C. F. R. Cluj | 86 | 28 | 22 | 36 | 116—154 | 78 |

## CEI 34 DE GOLGETERI

| | |
|---|---|
| 1932/33 : DOBAY (Ripensia Timişoara) | 15 |
| 1933/34 : DOBAY (Ripensia Timişoara) | 20 |
| 1934/35 : DOBAY (Ripensia Timişoara) | 22 |
| 1935/36 : BARBU II (C.F.R. Bucureşti) | 23 |
| 1936/37 : DOBAY (Ripensia Timişoara) | 22 |
| 1937/38 : THIERJUNG (Chinezul Timişoara) | 22 |
| 1938/39 : MARCU (Ripensia Timişoara) | 19 |
| 1939/40 : AUER II (Rapid Bucureşti) | 21 |
| 1940/41 : BOGDAN (Rapid Bucureşti) şi NICULESCU SONY (Unirea Tr. Buc.) | 21 |
| 1946/47 : BONIHADI (I. T. Arad) | 26 |
| 1947/48 : BONIHADI (I. T. Arad) | 49 |
| 1948/49 : VACZI (I. C. Oradea) | 21 |
| 1950 : A. RĂDULESCU (Rapid Bucureşti) | 18 |
| 1951 : VACZI (I. C. Oradea) | 22 |
| 1952 : OZON (Dinamo Bucureşti) | 17 |
| 1953 : OZON (Dinamo Bucureşti) | 13 |
| 1954 : ENE I (Dinamo Bucureşti) | 20 |
| 1955 : CIOSESCU (Politehnica Timişoara) | 18 |
| 1956 : ALEXANDRESCU (C.C.A. Bucureşti) | 18 |
| 1957/58 : CIOSESCU (Politehnica Timişoara) | 21 |
| 1958/59 : ENE II (Rapid Bucureşti) | 18 |
| 1959/60 : CONSTANTIN (C.C.A. Bucureşti) | 20 |
| 1960/61 : CONSTANTIN (C.C.A. Bucureşti) | 22 |
| 1961/62 : CONSTANTIN (C.C.A. Bucureşti) | 24 |
| 1962/63 : I. IONESCU (Rapid Bucureşti) | 20 |
| 1963/64 : FRĂŢILĂ (Dinamo Bucureşti) şi PAVLOVICI (Steaua Bucureşti) | 19 |
| 1964/65 : ADAM (Universitatea Cluj) | 18 |
| 1965/66 : I. IONESCU (Rapid Bucureşti) | 24 |
| 1966/67 : OBLEMENCO (Universitatea Craiova) | 17 |
| 1967/68 : ADAM (Universitatea Cluj) | 15 |
| 1968/69 : DUMITRACHE (Dinamo Bucureşti) | 22 |
| 1969/70 : OBLEMENCO (Universitatea Craiova) | 19 |

# „CE MINGE, CE MAI MINGE!"

Primii care apar la masă, cu punctualitate, în tăcere, sînt „domnișoarele", adică **Ghergheli** și **Dembrovschi.** Doi inseparabili în cantonamente și în acele lungi săptămîni de la **Guadalajara. Ghergheli** și **Emerich Dembrovschi.** — Unul se pregătea pentru despățirea de echipa națională. Celălalt avea să înregistreze, poate, momentul culminant al prezenței în unsprezecele tricolor. L-am ales deci pe **Ghergheli** pentru a ni-l zugrăvi, în cîteva cuvinte, pe **„Dembo".**

**„Nu scoate o vorbă. Uneori mă și scoate din sărite. Îl mai provoc la cîte o discuție. Îmi răspunde în monosilabe. Cînd rostește o frază, este eveniment! L-am studiat în preajma meciurilor mari. Cît sînt eu de tăbăcit cu ajunurile astea de presiune și tot mă frămînt, nu-mi găsesc locul. El, nimic! Tot așa de liniștit, de măsurat în gesturi. Nimic nu-l scoate din fire...".**

. . . . . .

Nimic. **Loți?** Și totuși s-a găsit unul care s-o facă. Și atunci a urmat cel mai neprevăzut gest, cel mai neașteptat — o lovitură demnă de un maestru din ring

**EM. DEMBROVSCHI**

și cu fulgerătoarea trimitere la pămînt a celui care, prin vorbe nesocotite și nedemne, l-a transformat pe glacialul **Emerich Dembrovschi** într-un vulcan pugilistic. Săptămîna trecută, într-o mărturisire făcută la munte, în aerul rece și curat, calmant, cel mai liniștit jucător al fotbalului nostru regretă sincer gestul urît față de colegul de competiție din **Ploiești.**

Acea scenă penibilă, jucătorul **Bacăului** ar vrea-o uitată. Uitarea nu poate veni decît prin fapte, prin reîmbrăcarea hainei corectitudinii și stăpînirii de sine. Vine acum sezonul nou — cu 30 de prilejuri dăruite numai de campionat, pentru reabilitare. Ca să nu mai vorbim de ocaziile amicalelor sau de probabilele reîntîlniri cu echipa națională!

. . . . . .

Simțeam nevoia precedentului mic sub-capitol al prezentării noastre, tocmai fiindcă el constituie o excepție în caricrea sportivă lină, fină — ca și jocul său — a lui **Emerich Dembrovschi.** Un jucător despre care s-a vorbit puțin, nemeritat de puțin, înainte de a intra în națională. Care și-a croit drumul spre mai sus printr-o deplină și permanentă slujire a fotbalului adevărat, făcut din ceea ce are el mai frumos. Venit din îndepărtatul **Șimleu al Silvaniei,** cine credea că acest băiat subțirel, mereu în lipsă de kilograme, față de „normele" cerute de lupta de atîtea ori dură și violentă din stadion, va găsi la **Bacău** cîmpul desfășurării talentului său?

**Dembrovschi** a învins un handicap care a distrus cu cruzime mii de fotbaliști, dintotdeauna. El joacă numai cu piciorul drept; este ceea ce numim un clasic „unijambist". Dar, iată cazuri venite, parcă tocmai spre a demonstra contrariul, că reprezentanți ai acestui gen de jucători s-au ridicat pe culmile celebrității mondiale. **Pușkaș** sau **Corso. Giaici** sau **Facchetti,** ce vreți pilde mai elocvente?

Mărturisesc că de fiecare dată înaintea meciurilor decisive ale naționalei, din preliminarii, prezența lui **Dembrovschi** nu-mi spunea aproape nimic, pentru ca, de fiecare dată, **Dembo** să ne răspundă cu o pledoarie convingătoare, mult mai convingătoare decît a unora dintre aureolații săi colegi; **Dembo** știe să-și valorifice clasa în cele mai dificile, mai pretențioase împrejurări. Pus să joace în cele mai diverse și mai neașteptate roluri, „numărul 7" n-a gafat niciodată. Vorbește mai mult decît orice despre complexitatea misiunilor sale, acea seară de la **Belgrad** cînd — după ce i-a dat o mare și neprețuită mînă de ajutor lui **Sătmăreanu** pentru a-l anihila pe **Giaici — Dembrovschi** a găsit și inspirația fericită spre a marca golul naționalei...

. . . . . .

**„Zilele de aur"** ale lui **Dembrovschi** s-au petrecut însă în **Mexic,** unde jocul său rece și precis, elegant și rafinat, l-a ridicat enorm în ochii tuturor — adversari, coechipieri, comentatori. Și acolo a trecut prin două roluri diferite — cînd vîrf de atac retras, cînd extremă falsă. La fel de dezinvolt în ambele ipostaze, la fel de echilibrat și de constant în efort. Te întrebai de unde mai găsește cel mai ușurel dintre jucătorii echipei **Românici** forțe spre a ataca un meci și încă unul; unul mai greu ca altul. După fiecare, veneau comentariile de seară. Agitație, vorbărie. Cele mai rare și cu siguranță mai puțin auzite intervenții erau ale lui **Dembrovschi.** O singură dată l-am văzut explodînd. Urmăream reluarea, la televiziune, a jocului, cu **Anglia.** Trecuseră doar trei ore de la întoarcerea de pe **Jaliseo.** Cînd **Dumitrache** a centrat (pe ecran), **Dembrovschi** s-a ridicat în picioare; cînd mingea a ajuns la **Dembrovschi** (cel de pe sticlă, făcut din umbre și lumini), veritabilul din holul hotelului, a sărit. A reluat, imaginar, balonul, spre poarta lui **Banks.** Și cînd, pe ecran, mingea îl ocolea, vicleană, adevăratul **Dembo** se prăbușea, disperat, pe fotoliu. **„Ah! N-am văzut, n-am văzut mișcarea lui Dumitrache... Ce minge, Doamne, ce mai minge!".**

**Eftimie IONESCU**

# UN SPORTIV ADEVĂRAT, UN ADEVĂRAT PEDAGOG

Era într-o după amiază ploioasă de la sfîrșitul primăverii acestui an. Pe stadionul din str. *Dr. Staicovici,* în fața cîtorva sute de spectatori, artizanii unei generații de fotbaliști, trecuți azi dincolo de granița activității, se regăseau după mulți ani, din nou pe terenul întrecerii sportive, într-un joc al prieteniei și al amintirilor. Printre aceștia, silueta legănată, dar cu mișcări încă viguroase, a fostului echipier al *Progresului, MIȘU SMĂRĂNDESCU.* Jucătorul care, în pofida unei biografii fotbalistice mai puțin spectaculoase decît a unora dintre contemporanii săi, ar putea fi considerat și astăzi, după mulți ani de la retragerea sa din activitatea competițională, un etalon al conștiinciozității în pregătire, al fidelității față de fotbal și mai ales, al adevăratei sportivități. Și poate tocmai de aceea privirile mele, sfidînd prezența unui *Voinescu, Ozon* sau *P. Moldoveanu,* s-au oprit mai mult asupra lui, unul dintre acei jucători care prin exemplul comportării lor ar putea constitui oricînd un puternic mijloc de educație pentru viitoarele cadre ale fotbalului nostru.

*Mihai Smărăndescu* și-a început ucenicia sportivă asemenea tuturor acelora care au cunoscut la timpul lor satisfacțiile afirmării pe locurile de joacă din cartier și din curtea școlii primare, exersîndu-și îndemînarea în compania tradiționalei mingi de cîrpă. La 13 ani își făcea debutul într-o echipă de pitici, pentru ca trei ani mai tîrziu, la o vîrstă cînd fotbaliștii de astăzi n-au trecut încă pragul spre juniorat, să devină titular într-o echipă de seniori, formația Flamura roșie din campionatul Capitalei. În 1948 este selecționat în tabăra de juniori de la *Bistrița* unde face dovada unor remarcabile calități fotbalistice, ceea ce îl recomandă de altfel în anul următor pentru un transfer de calitate într-o echipă divizionară A, la *Rapid.* Urmează apoi stagiul militar, timp în care evoluează într-una dintre cele mai aplaudate formații ale fotbalului nostru, *A.S. Armata Cîmpulung Moldovenesc.* Anul 1953 marchează începutul celei de-a doua decade de activitate fotbalistică, decadă de maturitate sportivă, consumată exclusiv în cadrul aceluiași club, *Progresul București,* unde are prilejul să cunoască, chiar în anul debutului său, satisfacția promovării echipei în prima divizie a țării. La vîrsta de 31 de ani, la capătul a două decenii de activitate fotbalistică oficială, *Mișu Smărăndescu,* căpitanul formației bancarilor bucureșteni, pe atunci proaspăt absolvent al *I.E.F.S.,* își îndreaptă cu hotărîre pașii pe un nou itinerar, acela care avea să constituie pentru el o adevărată che-

**SMARANDESCU**

mare: munca pedagogică închinată sportului, în dubla sa calitate de antrenor și profesor de educație fizică.

O biografie sportivă aproape obișnuită, am putea spune.

Dincolo însă de aparenta banalitate a datelor și evenimentelor, înfățișate cronologic, se ascunde forța unui caracter puternic, angajat permanent într-o luptă dură cu dificultățile, dorința de autodepășire ridicată la rangul de principiu în viață și pasiunea pentru sport, căreia **nu** i-a făcut niciodată rabat în pregătire și comportare. Pe **Mișu Smărăndescu,** jucătorul cu mersul legănat, sportivul tenace și atacantul constructiv în acțiunile de la mijlocul terenului și percutant în fața porții adverse, **nu** l-a văzut nimeni și niciodată protestînd, simulînd **sau faultînd.** ***„Un sportiv adevărat",*** spuneau spectatorii, indiferent de preferințele lor de **club.** ***„Un adevărat pedagog"*** **spun** astăzi colegii despre *profesorul Smărăndescu* de la **Școala generală** nr. 115 din *Calea 13 Septembrie,* unde acesta se ocupă **cu** multă dragoste de instruirea **și** educația sportivă **și cetățenească a** elevilor săi.

De curînd l-am **reîntîlnit** la una din partidele **de la sfîrșitul** ultimei ediții **a campionatului** republican. Aproape **același,** în ciuda cîtorva **șuvițe de păr** argintiu la tîmple. **La fel de** exigent și de obiectiv în apreciere.

***„Judecînd după ultimele realizări ale fotbalului nostru,*** îmi spunea fostul căpitan al echipei Progresul, ***nu putem să nu remarcăm un evident progres care ne situează azi la un nivel superior pe plan internațional. Și totuși, dacă privim mai cu atenție la situația de fapt, se poate observa că undeva sîntem în regres. Este vorba de pasiunea pentru fotbal, aceea care ne obligă la multe renunțări și chiar la sacrificii în favoarea sportului preferat. Cu alte cuvinte, DUPĂ PĂREREA MEA, FOTBALUL NOSTRU SE GĂSEȘTE ÎN PREZENT ÎN FAȚA REZOLVĂRII UNOR PROBLEME DE MENTALITATE ÎN PRIMUL RÎND ȘI DUPĂ ACEEA DE INSTRUIRE".***

Neschimbat **acest *Smărăndescu!*** Cu ani în urmă, după un mare succes obținut de **echipa** sa, *Progresul,* în finala ***„Cupei României"*** întrebîndu-l **care** a fost cea mai mare satisfacție din viața sa sportivă, mi-a răspuns scurt și hotărît:

— ***Plăcerea de a juca fotbal!***

**Mihai IONESCU**

Din intimitățile gazonului • Din intimitățile gazonului

# REPLICA GIULEȘTEANĂ LA... FAMILIA NUNWEILLER

**ȘTRAT**

**Mai întîi au fost șapte fete. Una după alta. Apoi noi, cei cinci băieți: Gheorghe, Iosif, Dumitru, Nicolae și Petrică. În total 12 copii!**

— Înseamnă că mama dumitale...

**— Da, este mamă eroină, Ioana Șirat. Firește, trebuind să se ocupe de noi, cei 12, a stat tot timpul acasă.**

— Și tatăl?

**— Tata, Dumitru Șirat, este acum pensionar. A fost forjor la I.T.B.**

- Deci dumneata, Iosif, deși ești socotit Șirat I, ești de fapt... Șirat II.

**— Într-adevăr. Frățiorul meu Dumitru, cel care acum joacă la C.F.R. Pașcani și este cunoscut ca Șirat II, este în realitate... nr. III!**

— Și toți băieții joacă fotbal?

**— Toți!**

— Îi concurați pe frații Nunweiller!

**— Ei puteau alcătui o echipă de handbal în șapte. Noi numai una de baschet.**

— În schimb surorile dumitale...

**— Da, ele puteau avea o echipă de handbal. Dar nici una nu a făcut sport.**

— Numai băieții?

**— Da.**

— Atunci, hai să-i luăm rînd pe rînd.

Și astfel am aflat, stimați cititori, despre cei 12 copii ai familiei **Șirat** din București, despre cei cinci frați, cu toții fotbaliști. Desigur, cel mai cunoscut dintre ei este **Iosif,** jucătorul Rapidului, care la cei 21 de ani ai săi constituie una din speranțele clubului giulești. Dar ceilalți? Cel mai mare, **Gheorghe,** 23 de ani, mijlocaș, a venit la Rapid în 1962, la antrenorul **Costea** și a făcut parte din promoția care i-a dat pe **Marian** și **Adrian Popescu,** pe **Costea** și **Pareșcura** etc. Deocamdată nu joacă. Urmează interlocutorul nostru, **Iosif,** atacant, apoi **Dumitru,** 19 ani, mijlocaș și extremă, acum împrumutat de Rapid pentru rodaj pe timp de un an formației feroviare din Pașcani, **Nicolae** — 17 ani și **Petrică** — 15 ani, **„cel mai talentat",** după părerea lui Iosif.

— Și unde ați deprins fotbalul?

**— Pe plantația de duzi, vestita plantație din Vatra Luminoasă, aflată la doi pași de casa noastră. Locuim pe str. Victor Manu. Părinții nu prea ne lăsau, dar, ocupînd un apartament la parter săream cu toții pe geam și... fuga la plantație, la joc. De multe ori găseam „terenul" ocupat: jucau Pîrcălab, Varga, Nelu Nunweiller și alți băieți mai mari. Noi ne dădeam la o parte și cînd plecau ei le luam locul.**

— Din Vatra Luminoasă pînă în Giulești, la Rapid, e cale lungă. Cum ați ajuns acolo?

**— După ce ne-am făcut ucenicia pe plantație, am ajuns la Școala sportivă nr. 2, unde cu l-am avut profesor pe Victor Stănculescu. De fapt toți am trecut mai întîi pe la această școală, unde joacă și acum cei doi frați mai mici. Nicu și Petrică. Cînd nea Victor a trecut la Rapid, în 1961 m-a luat acolo. Eu am continuat la pitici cu Cristescu, la juniori cu Costea, la Tehnometal unde am fost împrumutat pentru șase luni l-am avut antrenor pe Marin Bărbulescu și am mai jucat, împrumutat tot pentru șase luni la C.F.R. Cluj. Dar să revin: eu am fost primul care am venit la Rapid și... am tras cu piciorul pentru George și Dumitru. Cred că și ceilalți doi vor trece în cele din urmă tot la Rapid.**

Tînărul din fața mea nu prea are alura unui jucător de fotbal: destul de scund, subțirel, blond, cu trăsături fine, pare mai mult un jucător de ping-pong, un sportiv „de sală" nicidecum unul călit în arșița verii, cu meciuri jucate pe timp de ploaie și cu antrenamente iarna, pe nămeți. De altfel, și urmează un regim special pentru fortificare, avînd doar 64 de kilograme la cei 1,71 m. Suplinește lipsa de forță **(„Îmi place foarte mult să marchez, dar numai din careul de 16 m")** cu îndemînarea, cu suplețea și tehnica.

**Șirat** stă un timp pe gînduri. Este la primul interviu. Îi trec prin memorie momente din deocamdată scurta activitate a lui de pînă acum pe terenurile de fotbal. Apoi ne servește amănunte după amănunte. La Rapid, în echipa de juniori, a fost coleg cu **Neagu, Dumitru, Petreanu, Marin Stelian, Niță, Bujor,** cu toții acum în lotul primei echipe a clubului. Două lucruri îl nemulțumesc: faptul că încă joacă crispat, mult mai crispat ca la **C.F.R. Cluj,** și pune aceasta pe seama obligațiilor sporite pe care le aduce prezența în formația bucureșteană; al doilea, faptul că tatălui său, deși are acasă cinci fotbaliști, încă nu-i place acest sport. De fapt, nici unul. **„Mai des vine mama la meciuri, decît tata",** spune cu o undă de amărăciune în glas, **Iosif Șirat.**

Aceștia sînt cei cinci **Șirat,** replica giulești a familiei **Nunweiller** din șoseaua **Ștefan cel** Mare.

**Mircea TUDORAN**

Din intimitățile gazonului • Din intimitățile gazonului

**Divizia B**

# DOAR UN SINGUR GOL!

**Progresul Brăila — Știința Bacău 1—0 (1—0)**

**A ÎNSCRIS :** Ologu (min. 29).

**PROGRESUL :** Rădoi — Simionescu, Gheorghiță, Petcu, Țapu — Urmeș (min. 60 Cojocaru), Mihai — Stănoaia, Ologu, Iancu, Traian.

**ȘTIINȚA :** Minioșu — Boiangiu, Margașoiu, Ciocoiu, Buterez — Rotaru, Nemeș (min. 25 : Constantin) — Dicianu (min. 68 : Banu), Codreanu, Pelea, Zdrobiș.

**A arbitrat bine** Gh. Vasilescu I (București).

La prima apariție publică în noua ediție a diviziei secunde pe teren propriu și, totodată, primul meci oficial pe noul stadion **„Progresul"**, jucătorii din **Brăila** au ținut să ofere suporterilor lor satisfacția unei victorii.

După un „tipic" arhicunoscut, gazdele se impun cu autoritate de la început. Prima, și, în același timp, cea mai favorabilă ocazie de a înscrie se ivește în minutul 10, dar **Iancu** execută slab o lovitură de la 11 m, dînd prilejul lui **Miniosu** să inaugureze suita intervențiilor spectaculoase și salutare cu care și-a salvat echipa de la o înfrîngere categorică.

Veniți să obțină, în cel mai bun caz, un rezultat egal, oaspeții au pus, de la început, accentul pe apărare, cele cîteva incursiuni ale lor spre poarta brăilenilor fiind destrămate cu ușurință. Cu un atac în care **Traian** a fost, de departe, cel mai bun, cu **Mihai**, un mijlocaș dominînd mijlocul terenului, localnicii reușesc, spre sfîrșitul primei reprize, să aducă avantajul de partea lor, prin golul înscris de **Ologu**.

Repriza a doua, copie identică a primei, dar fără goluri și, totodată, fără istoric, a fost „animată", spre sfîrșit, de cîteva dureri, arbitrul **Gh. Vasilescu I** fiind nevoit să intervină autoritar și să-l elimine pe Ciocoiu, pentru lovirea adversarului.

Jocul se încheie cu victoria gazdelor la un scor minim, care nu reflectă, îndeajuns, raportul de forțe de pe teren.

**DINU COSTESCU**

# O POARTĂ ASEDIATĂ

**Politehnica Timișoara — Vagonul Arad 2—0 (0—0)**

**AU MARCAT :** Copăceanu (min. 58) și Lenart (autogol min. 75).

**POLITEHNICA : Filip — Rotaru, Mafa, Arnăutu, Brîndescu — Surdan, Fülop (min. 77 : Dobîndă), Petrovici — Dima, Kun I, Copăceanu.**

**VAGONUL : Weichelt (min. 75 : Mann) — Lenart, Bacoș, Mülroth, Czaco — Boroș, Schweillinger, Atodiresei — Dobai, Merteș (min. 70 : Secleanschi), Macavei.**

**A arbitrat corect** Corneliu Pop **(Hunedoara).**

Acel anterior 6—2, obținut în deplasare de studenții timișoreni, a stîrnit un val de entuziasm printre înfocații suporteri ai echipei, și chiar printre cei sceptici, care au luat drumul stadionului „1 Mai", sfidînd ploaia deasă care a căzut tot timpul partidei. Nici unul din cei 6 000 de eroi anonimi nu a avut ce regreta. Elevii lui **Toma Jurcă** au jucat „ca la carte", dîndu-ne, în sfîrșit, dovada că ei formează o echipă care știe ce vrea. Din primul și pînă în ultimul minut, gazdele au imprimat jocului un ritm rapid, realizînd combinații de toată frumusețea. Timișorenii și-au sufocat, pur și simplu, adversarul (raport de cornere 18—2 pentru ei) și, totuși, la pauză, rezultatul era egal. De ce ? Fiindcă atît portarul **Weichelt** (min. 6 și 8), cît și fundașii **Lenart** (min. 18), **Czaco** (min. 31) și **Bacoș** (min. 44) au salvat în ultimă instanță, chiar de pe linia porții. Arădenii, veniți pe **Bega** cu un singur gînd, să înregistreze un rezultat cît mai strîns, s-au apărat supranumeric, făcînd dificilă marcarea golurilor de către gazde. Totuși, în min. 58, **Copăceanu** înscrie primul punct, după care presiunea studenților crește și mai mult la poarta lui **Weichelt**. Rezistența oaspeților este înfrîntă, din nou, în min. 75, cînd — la o centrare a lui **Dima** spre **Copăceanu**, **Lenart** intervine în traiectoria balonului și înscrie. Splendid... autogol. Cu această victorie, studenții timișoreni au readus speranțe în tabăra suporterilor, care au uitat, deocamdată, rănile produse de evoluția slabă a echipei favorite în campionatele anterioare.

**P. ARCAN**
corespondent

# DRAW PE TEREN PROPRIU

**Metalul București — C.F.R. Pașcani 1—1 (1—0)**

**AU MARCAT :** Cojocaru (min. 2) și Ciupa (min. 75).

**METALUL : Petre — Rădulescu, Moraru, Apostol, Cojocaru — M. Savu, E. Dumitru (min. 60 Vasilescu) — Iancu, Georgescu (min. 82 I. Radu), Stan Gabriel, Roman.**

**C.F.R. : Catrina — Rusu, Cosma, Bivolan, Blejușcă I — V. Panait, Drăgan — Șiraț II, Mărculescu, Udroaică, Blejușcă II (min. 70 Ciupa).**

**A arbitrat bine** R. Cocoi **(Constanța).**

Lipsit de cîțiva piloni de bază ai echipei **(Sandu Gabriel, Nedelcu ș.a.)**, antrenorul **Paul Popescu** s-a văzut obligat să completeze „11"-le Metalului cu nu mai puțin de patru juniori din echipa recent campioană a colegului său **Leon Lazăr.** Astfel, în meciul cu solida formație C.F.R. Pașcani, jocul bucureștenilor a suferit nu numai de lipsa orientării tactice a atacului, dar și de o mare fragilitate a liniei de mijloc, **Dumitru Emil** și **Savu Mircea** fiind ușor depășiți de experimentații **Udroaica, Mărculescu** și **V. Panait.** Dacă n-ar fi fost faza din primul minut de joc, cînd un-doi-ul dintre **Georgescu** și **Iancu** a fost stopat de **V. Panait** printr-un clasic placaj rugbistic, nu știm dacă metalurgiștii bucureșteni ar fi putut deschide scorul... Penalti-ul, impecabil transformat de **Cojocaru**, a adus și singurul gol pentru echipa din șoseaua Pantelimon. Avantaj infim și... prematur, care n-a putut rezista, pînă la urmă, asaltului continuu al ceferiștilor din Pașcani. Proaspăta promovată din Divizia C a arătat multiple valențe în jocul de cimp, reușind, prin pase precise, să deruteze sistematic apărarea Metalului, în care numai **Moraru, Cojocaru** și portarul **Petre** au dus tot greul luptei.

**Fază din meciul Metalul București — C.F.R. Pașcani : 1—1 (Foto: L. ADORJÁN)**

După pauză, oaspeții prind și mai mult aripi, atacînd insistent prin cursele pe extreme ale foarte tinerilor **Șiraț II** și **Blejușcă II**, ca și prin slalomurile irezistibile ale lui **Udroaică** și **Mărculescu.** În min. 75, **Ciupa**, proaspăt introdus în joc de antrenorul **Marin Alexandru**, reia fulgerător, în poartă, cu capul, o excelentă centrare a lui **Drăgan**, aducînd mult rîvnita egalare.

**AL. VIDRAN**

# OASPEȚII S-AU APĂRAT, DAR...

**Gaz metan Mediaș — Gloria Bistrița 1—0 (0—0)**

**A MARCAT :** Scheau (min. 52).

**GAZ METAN : Ioo — Deac, Lepădatu, Scheau, Ghiarmati — Pascal, Moldovan (min. 80 : Ignat) — Ionaș, Gartner (min. 60 : Dodu III), Jiga, Makai.**

**GLORIA : Salomir — Chereches, Basarabescu (min. 63 : Pantelimon), Citu, Rusu — Greavu, Gogan (min. 72 : Bocșa) — Moldovan, Lovin, Ciocan, Mureșan.**

**A arbitrat bine** C. Ghiță **(Brașov).**

Noua promovată în divizia secundă, **Gloria Bistrița**, a venit la **Copșa Mică** (terenul din **Mediaș** este încă în reparație), în scopul obținerii unui punct. Ea a început jocul în așezarea 1—1—3—3—3, însă s-a apărat supranumeric pe parcurs, ajungînd cu 7—8 oameni pe linia de fund. Aceasta i-a împiedicat pe medieșeni să finalizeze marea majoritate a acțiunilor lor ofensive. Prevăzători să-și atingă scopul, oaspeții au uitat de fotbalul ofensiv, astfel că, pe toată durata întîlnirii, el au șutat doar de DOUĂ ori pe spațiul porții lui **Ioo** (min. 32 — **Lovin** ; min. 74 — **Ciocan**) ceea ce este inadmisibil. Totuși, dacă bistrițenii au venit să se apere, ceea ce au reușit în bună măsură, datorită și acțiunilor stereotipe ale medieșenilor, care au acționat adeseori dezorganizat și fără convingere, totuși — după cum multe dintre atacurile formației Gaz metan au fost blocate cu siguranță de portarul **Salomir** (omul nr. 1 al Gloriei în această întîlnire), totuși, în repriza secundă, la o lovitură liberă de la aproximativ 20 m, **Schiau**, executantul acestei lovituri, reușește să înscrie singurul gol al partidei.

Văzînd că planul lor tactic a căzut, oaspeții au ieșit la atac și **Ciocan**, cel mai periculos om din linia lor de înaintare, și apoi **Mureșan**, pierd situații bune de a înscrie. Dar egalitatea n-ar fi reflectat raportul de forțe de pe teren.

**ILIE IONESCU**
corespondent

**Divizia C**

# DUPĂ 22 DE ANI!

**Olimpia Rîmnicu Sărat — S.U.T. Galați 2—1 (2—1)**

**AU MARCAT :** Puiu (min. 14, 35) și respectiv Ghica (min. 42).

**OLIMPIA : Cosor — Ciurumelea, Nan, I. Jantea, Ignat (min. 80 : Lăzărescu) — Albină, Emil Ionescu — Puiu, Al. Jantea, Demeter, Rist (min. 45 : C. Popescu).**

**S.U.T. GALAȚI : Florea — Maghiar, Huștiuc, Husar, Antonescu — Adamachi, Pastia (min. 65 : Jelesneac) — Ghica, Cidoiu, Tătărășanu, Furtună.**

**A arbitrat excelent** Aurel Bentu **(București).**

*Peste două mii de spectatori — asistență record pentru micul oraș de pe malurile Rîmnicului — au ținut să ia parte la întîlnirea inaugurală a reprezentanților lor, aliniați din nou, după 22 de ani, la startul întrecerii formațiilor noastre divizionare. Și nu se poate spune că cei prezenți au fost lipsiți de satisfacții. Prima poate fi considerată desigur victoria echipei lor favorite în fața unui adversar destul de incomod și mult mai experimentat. În al doilea rînd jocul frumos, disputat cu ardoare dar în limitele sportivității, la capătul căruia gazdele, cu un plus de hotărîre în acțiunile de poartă, și-au adjudecat pe merit două puncte prețioase.*

*Întîlnirea a plăcut mai mult în prima parte cînd jucătorii ambelor echipe și în special cei ai Olimpiei, mai proaspeți, au reușit să ofere faze spectaculoase, trei dintre ele încheiate cu goluri, opera atacantului rîmnicean Puiu — finalizator a două acțiuni colective bine construite — și respectiv, a gălățeanului Ghica, care a speculat o ezitare a apărării adverse într-un moment de automulțumire a acesteia. În repriza a doua jocul — influențat și de căldura excesivă — a avut un aspect mai mult de uzură, nelipsind însă momentele de tensiune, în special în final, cînd gazdele și-au apărat cu strășnicie victoria în fața atacurilor dezlănțuite ale oaspeților care încercau realizarea egalității.*

**Mihai IONESCU**

# TREI JUCĂTORI ELIMINAȚI!

**Dunărea Calafat — C.F.R. Caransebeș 4—2 (0—1)**

**AU MARCAT :** Baroga **(min. 49 și 79),** Ion Constantin **(min. 77 și 87) și respectiv** Bălan **(min. 27) și** Mac **(min. 85).**

**DUNĂREA : Gîrniță — D. Nicolae, Dumitrașcu (min. 70 : Vameșu), Oncică, Peică — Corneanu, Țiță — Săvulea, Baroga, Mirescu (min. 46 : Stoian), I. Constantin.**

**C.F.R. : Andruș — Popescu (min 53 : Dragu), Bondiș, Mac, Bire — Iovănescu, D. Mihai — Kelemen II (min. 76 : Kelemen I), Bălan, Novacovici, Zlătaru.**

**A arbitrat slab** Ion Ciucă **(Rm. Vîlcea).**

*Jocul a fost confuz în prima sa parte datorită ambelor echipe dar în special gazdelor. Oaspeții deschid scorul în min. 27 prin Bălan bine „servit" de adversarul său direct Dumitrașcu. Calafetenii mustruluiți la pauză de antrenorul lor G. Scăleșteanu se instalează în terenul advers și, în min. 49, Bălan egalează. După primirea golului Andruș, portarul ceferiștilor, se supără pe Țiță și-l fugărește. Acesta încercînd la rîndu-i să riposteze este observat de arbitru, care îl elimină de pe teren. În min. 73 Dumitru Nicolae și Zlătaru, adversari direcți, părăsesc și ei terenul la invitația conducătorului de joc pentru gesturi nesportive și astfel echipele rămîn cu efectivele descompletate. Cu toate acestea, însă, jocul devine mai spectaculos și mai disputat. Repriza a doua a fost a gazdelor. Ofensiva lor susținută le-a adus satisfacția a patru goluri cu care și-au îngenunchiat adversarii.*

*Arbitrul Ion Ciucă, în ciuda deciziilor drastice de eliminare, a lăsat multă vreme impresia că a scăpat jocul din mînă.*

**ȘTEFAN GURGUI**
corespondent

# CUVINTE BUNE PENTRU MORARU

**Carpați Brașov — Vitrometan Mediaș 4—2 (1—1)**

**AU MARCAT :** E. Naghi **(min. 12 din 11 m),** Munteanu **(min. 34),** Moraru **(min. 73),** Berea **(min. 76),** Cîmpu **(min. 81) și** Marian **(min. 90 din 11 m).**

**CARPAȚI : Pall — Constanda (min. 40 : Rădulescu), Dumitru, Stoi, E. Naghi — Drăguț (min. 60 : Marian), Tittesz — Isăilă, Berea, Ziaikos, Moraru.**

**VITROMETAN : Dan — Vasiu, Hoța, Schiau, Cimpeanu — Moldovan, Neamțu — Schundiac, Togan, Cîmpu, Munteanu (min. 80 : Turcu).**

**A arbitrat bine** Francisc Colossi **(București).**

*S-au înfruntat două echipe cu potențial aproximativ la fel. Plusurile (tendința pentru combinație, tehnică suficientă, forță de joc) și minusurile (deposedare slabă, imprecizia paselor) fiind egale ; din întrecerea celor două echipe a ieșit un joc încordat, echilibrat, cu perioade alternative de dominare. Balanța s-a dereglat însă într-un singur sector și în avantajul gazdelor : în disproporția de formă a doi adversari direcți (extremul stînga brașovean Moraru și fundașul dreapta al echipei oaspete, Vasiu). Valoarea lui Moraru, nu exagerăm, a hotărît diferența de scor, pentru că el a obținut două lovituri de la 11 metri, provocînd un henț și forțînd un fault în suprafața de pedeapsă și tot el a și marcat un gol șutînd cu o decizie și o precizie cum se văd doar la zile mari în a treia divizie a țării. Atu-urile acestei extreme au fost duminică, viteza debordantă, driblingul impresionant, intuiția jocului și centrarea oportună. Medieșenii n-au avut șansa unei asemenea individualități pregnante, chiar dacă Cîmpu s-a ridicat pe alocuri la înălțimea acestui atribut. Poate tocmai de aceea ei și-au clădit atacurile mai lent, dar mai chibzuit, la mijlocul terenului, zonă stăpînită multă vreme, fără ca efectele așteptate să se și producă însă.*

**Ion CUPEN**

**SERIA I** — **REZULTATE • CLASAMENTE • ETAPA VIITOARE** — **SERIA A II-a**

Metalul București — C.F.R. Pașcani 1—1 (1—0), Politehnica Galați — Ceahlăul P. Neamț 2—0 (0—0), Metalul Tîrgoviște — Oțelul Galați 2—1 (0—1), Poiana Cîmpina — S. N. Oltenița 1—1 (1—1), Progresul Brăila — Știința Bacău 1—0 (1—0), Portul Constanța — Dunărea Giurgiu 2—0 (2—0), Flacăra Moreni — Sportul studențesc București 1—3 (0—1), A.S. Armata Tg. Mureș — Metrom Brașov 4—1 (3—1).

**CLASAMENT**

| | | | | | | |
|---|---|---|---|---|---|---|
| 1. | A. S. Armata Tg. Mureș | 2 | 2 | 0 | 0 | 7—3 | 4 |
| 2. | Sportul studențesc București | 2 | 2 | 0 | 0 | 4—1 | 4 |
| 3. | C.F.R. Pașcani | 2 | 1 | 1 | 0 | 3—1 | 3 |
| 4. | Metalul București | 2 | 1 | 1 | 0 | 2—1 | 3 |
| 5—6. | Portul Constanța | 2 | 1 | 0 | 1 | 2—1 | 2 |
| 5—6. | Politehnica Galați | 2 | 1 | 0 | 1 | 2—1 | 2 |
| 7—8. | Știința Bacău | 2 | 1 | 0 | 1 | 2—2 | 2 |
| 7—8. | Progresul Brăila | 2 | 1 | 0 | 1 | 2—2 | 2 |
| 9—11. | Ceahlăul P. Neamț | 2 | 1 | 0 | 1 | 2—3 | 2 |
| 9—11. | Dunărea Giurgiu | 2 | 1 | 0 | 1 | 1—2 | 2 |
| 9—11. | Metalul Tîrgoviște | 2 | 1 | 0 | 1 | 2—3 | 2 |
| 12. | Metrom Brașov | 2 | 1 | 0 | 1 | 2—4 | 2 |
| 13—14. | Poiana Cîmpina | 2 | 0 | 1 | 1 | 1—2 | 1 |
| 13—14. | S. N. Oltenița | 2 | 0 | 1 | 1 | 1—2 | 1 |
| 15. | Oțelul Galați | 2 | 0 | 0 | 2 | 3—5 | 0 |
| 16. | Fl. Moreni | 2 | 0 | 0 | 2 | 2—5 | 0 |

ETAPA VIITOARE (30 august) : Flacăra Moreni — C.F.R. Pașcani, S. N. Oltenița — Ceahlăul P. Neamț, A.S.A. Tg. Mureș — Portul Constanța, Știința Bacău — Poiana Cîmpina, Politehnica Galați — Metalul Tîrgoviște, Dunărea Giurgiu — Metalul București, Metrom Brașov — Progresul Brăila, Sportul studențesc București — Oțelul Galați.

C.S.M. Sibiu — Minerul Baia Mare 5—1 (2—0), Crișul Oradea — U.M. Timișoara 2—1 (0—0), Gaz metan Mediaș — Gloria Bistrița 1—0 (0—0), Corvinul Hunedoara — Electroputere Craiova 3—0 (1—0), Olimpia Satu Mare — C.S.M. Reșița 2—1 (1—0), Minerul Anina — Metalurgistul Cugir 1—0 (0—0), C.F.R. Arad — Olimpia Oradea 2—0 (2—0), Politehnica Timișoara — Vagonul Arad 2—0 (0—0).

**CLASAMENT**

| | | | | | | |
|---|---|---|---|---|---|---|
| 1. | Politehnica Timișoara | 2 | 2 | 0 | 0 | 8—2 | 4 |
| 2. | Corvinul Hunedoara | 2 | 2 | 0 | 0 | 5—1 | 4 |
| 3. | Minerul Anina | 2 | 2 | 0 | 0 | 3—1 | 4 |
| 4. | C.S.M. Sibiu | 2 | 1 | 1 | 0 | 5—1 | 3 |
| 5—6. | Gaz metan Mediaș | 2 | 1 | 1 | 0 | 3—2 | 3 |
| 5—6. | Crișul Oradea | 2 | 1 | 1 | 0 | 3—2 | 3 |
| 7. | C.F.R. Arad | 2 | 1 | 0 | 1 | 2—1 | 2 |
| 8—9. | Gloria Bistrița | 2 | 1 | 0 | 1 | 1—1 | 2 |
| 8—9. | Olimpia Satu Mare | 2 | 1 | 0 | 1 | 2—2 | 2 |
| 10. | Minerul Baia Mare | 2 | 1 | 0 | 1 | 2—5 | 2 |
| 11. | C.S.M. Reșița | 2 | 0 | 1 | 1 | 2—3 | 1 |
| 12. | Olimpia Oradea | 2 | 0 | 1 | 1 | 0—2 | 1 |
| 13. | Electroputere Craiova | 2 | 0 | 1 | 1 | 2—3 | 1 |
| 14. | U. M. Timișoara | 2 | 0 | 0 | 2 | 2—4 | 0 |
| 15. | Vagonul Arad | 2 | 0 | 0 | 2 | 1—4 | 0 |
| 16. | Metalurgistul Cugir | 2 | 0 | 0 | 2 | 2—7 | 0 |

ETAPA VIITOARE (30 august) : Electroputere Craiova — Politehnica Timișoara, Olimpia Oradea — Corvinul Hunedoara, C.S.M. Reșița — Gaz metan Mediaș, Metalurgistul Cugir — C.F.R. Arad, Vagonul Arad — Crișul Oradea, Gloria Bistrița — Olimpia Satu Mare, C.S.M. Sibiu — Minerul Anina, U.M. Timișoara — Minerul Baia Mare.

# COLINDÎND PRIN EUROPA FOTBALISTICĂ

Acum, în plin start al sezonului de toamnă, să facem o incursiune în mai multe țări europene spre a vedea ce noutăți prezintă fotbalul pe bătrînul nostru continent. Săptămînile care au precedat reluarea activității s-au arătat destul de agitate. Mai ales în țările ale căror echipe reprezentative n-au avut o reușită deosebită la Campionatul mondial.

● Iată, spre exemplu, fotbalul bulgar, care prezintă o serie de structurale modificări organizatorice. Una dintre măsurile cele mai importante luate de federația din **Sofia** se referă la transferări, al căror regim se prezintă cu totul altfel. Cluburile de prima divizie nu pot legitima decît maximum doi jucători iar cele din divizia secundă numai unul. Jucătorii care și-au satisfăcut stagiul militar sau cei care au terminat studiile universitare au dreptul să se reintoarcă imediat la clubul de origină beneficiind, implicit, de drept de joc. În același timp noul regulament arată că aprobările de transferare nu vor fi date decît dacă între jucătorul în cauză și noul său club există un contract semnat pe patru ani.

● Fotbalul iugoslav, care marchează o puternică reintrare pe scena internațională, ne prezintă un interesant caz privind pe noua promovată, **Crvenka**. Ea aparține unui foarte mic orășel și a fost marea revelație a sezonului de primăvară, cînd a repurtat o victorie sigură în divizia secundă și a intrat în rîndul echipelor de prim plan ale fotbalului iugoslav. De remarcat că este pentru prima oară în istoria fotbalului iugoslav că o formație reprezentînd o localitate așa de mică, se numără printre competitoarele de frunte. In altă ordine de idei, notăm victoria mult aplaudată a **Vojvodinei Novisad** în **„Turneul campioanelor"**, acea originală competiție precedînd campionatul, care reunește pe deținătoarele titlurilor din ultimii ani.

● În **Anglia**, zeci de mii de oameni în picioare (dacă vreți cifra exactă, iat-o : 53.640) l-au aplaudat frenetic pe **Bobby Moore**, ca semn al prețuirii lor față de vestitul internațional la intrarea sa pe teren, în meciul **Tottenham—West Ham**. Dacă aplauzele începutului au fost destinate căpitanului echipei naționale, cele de la sfîrșit, la fel de călduroase și de prelungi, au revenit unei alte vedete a fotbalului insular, oarecum dispărută din actualitate : **Jimmy Greaves**, cel exclus din națională în urma conflictului tactic cu **Ramsey**. Jucînd în atacul lui **West Ham** împotriva fostei sale echipe, **Greaves** a marcat primul gol al partidei și a oferit pe 90 de minute o dovadă a valorii sale, încă întreagă. Zilele săptămînilor trecute au fost dominate de amenințările avînd drept adresante pe soțiile celor doi **Bobby, Moore** și **Charlton**, rămase din fericire fără efect ; ele au produs doar o alarmă puternică printre detectivii lui **Scotland Yard**.

**● TRANSFERĂRI NUMAI PRIN CONTRACT PE PATRU ANI, ÎN BULGARIA ● O PREZENȚĂ INEDITĂ ÎN PRIMA DIVIZIE A CAMPIONATULUI IUGOSLAV ● APLAUZE PENTRU BOBBY MOORE ȘI JIMMY GREAVES ● IAȘIN ÎȘI PREZINTĂ ELEVUL ● OVERATH RĂNIT DE UN COECHIPIER DIN SELECȚIONATĂ ● PANCSIS RĂMÎNE LA FERENCVAROS.**

● **Dinamo Moscova**, animată de o formație tînără, continuă să conducă în campionatul **Uniunii Sovietice**, dar **Spartak Moscova** se află într-o revenire care va da de furcă echipei lui **Iașin**. Fiindcă veni vorba de celebrul portar al lui **Dinamo Moscova** să vă informăm că el a prezentat în campionat, în partida cu **Zenith Leningrad**, pe elevul său numărul 1, **Pilgov**. Debutul tînărului portar s-a petrecut sub cele mai bune auspicii și sub directa îndrumare a profesorului, aflat în spatele buturilor. Campionatul celor mai activi înaintași, am numit întrecerea golgeterilor, continuă să fie dominată tot de un coechipier al lui **Iașin**, încă puțin cunoscutul **Kozlov**, care are 11 goluri la activ. Îl urmează două nume mult mai celebre, **Husainov** (Spartak Moscova) cu opt goluri și **Nodia** (Dinamo Tbilisi) cu șapte goluri.

● Campionatul vest-german, relansat de reușita expediției mexicane a selecționatei, se bucură de interesul total al spectatorilor. Media spectatorilor la întîlnirile din primele două etape este de peste 30.000. Ceea ce reprezintă, pînă în acest moment, un record european. Internaționalul **Overath**, propulsat puternic de **„El Mundial"** s-a arătat și în campionatul intern la fel de strălucitor în tehnică și de ingenios tactic ca și pe înaltele platouri mexicane. Numai că el a avut ghinionul de a fi accidentat, chiar în prima etapă, de către... un coechipier din selecționată, **Hoettges**.

● De la **Budapesta** ne vin știri despre o excelentă apariție în noul sezon a lui **Florian Albert**, total refăcut de pe urma gravului accident din primăvara trecută. În recentele partide de campionat, centrul înaintaș al lui **Ferencvaros** a demonstrat iarăși celebrele calități de realizator, semn că piciorul său s-a însănătoșit complet. Anunțatul *divorț* **Panesies—Ferencvaros** nu s-a mai produs ; după ce anunțase că dorește să treacă la **Ujpesti Dozsa**, fundașul echipei naționale a **Ungariei** a renunțat la proiectul său.

# PARTICIPANTE LA C.C.E.

## FENERBAHCE—Istanbul

Cînd la începutul returului, cîteva eșecuri au făcut ca Fenerbahce să cedeze conducerea plutonului, pe care și-o asigurase în sezonul de toamnă, deși — fără o pregătire prea mare — îl începuse cam slab, masa sa de susținători (echipa se bucură de mare popularitate în Turcia) a trecut prin momente de mari frămîntări, iar cercurile de specialiști au înclinat să creadă că formația antrenată, pe atunci, de **Traian Ionescu** nu va reciștiga primul loc. Mai ales că o echipă provincială, Altay din Izmir, antrenată la rîndul ei de un alt român, D. Teodorescu, manifesta o formă bună. Dar, lucrurile nu s-au petrecut astfel, și — cu prețul unor mari eforturi, care au determinat un puternic reviriment — Fenerbahce nu numai că a revenit în frunte, dar **a ciștigat campionatul, din nou, cu un avans de 7 puncte asupra secundei, Eskișehir**, de 8 asupra echipelor clasate pe locurile 3 și 4 (Altay și Mersin) și de 14 (!) asupra marilor săi rivali, Galatasaray și Beșiktaș.

Fenerbahce își datorează acest nou succes excelentei sale apărări, în care Datcu a fost portarul de care avea nevoie, iar Sükrü, Ercan și Levent au alcătuit un bloc de granit în fața porții, întărindu-i renumele de „echipa-apărare". Îl sprijină însăși faptul că Fenerbahce este singura echipă din Turcia (și chiar din Europa !) care în campionat a primit cel mai mic număr de goluri : 6 ! Dar, merite au și celelalte compartimente, inclusiv atacul (deși a marcat doar 31 de goluri în 30 de meciuri...), iar jucători ca Ziya, Nedim, Ogün și noua achiziție românul Sasu îi dau speranțe pentru un viitor sezon bun.

Cu titlul cucerit în sezonul 1969/70, bilanțul lui Fenerbahce s-a îmbogățit. Acest club, cel mai vechi din Turcia (a fost înființat în anul 1907 la Kadiköy, în micul golf al cărui nume îl poartă, pe malul asiatic al Istanbulului), dar și pe punctul de a deveni și cel mai popular din întreaga Turcie, are înscrise în palmaresul său intern peste 42 de victorii : de 13 ori campion amator al orașului, de 3 ori campion amator al Turciei, de 6 ori campion al ligii Istanbul și de tot atîtea ori campion al ligii profesioniste din Turcia, de 3 ori ciștigător al Cupei ligii profesioniste, o dată al Cupei Președintelui Republicii, o dată ciștigător al Cupei Balcanice etc. etc. Toate aceste succese au avut la bază lunga experiență acumulată de-a lungul existenței sale de 63 de ani.

Apropiatul sezon este privit cu încredere la Fenerbahce. Conducerea tehnică a fost încredințată acum unui alt antrenor român, Constantin Teașcă. Acesta și-a început activitatea prin două cantonamente la Bursa și Yalova. Pentru ca echipa campioană să revină la forma sa, antrenorul Teașcă pretinde o disciplină completă, mai multe antrenamente pe zi, 10 ore de somn obligatoriu.

În ce privește sezonul internațional, care include și participarea la „Cupa campionilor europeni", unde sorții i-au desemnat ca adversar pe campioana R. D. Germane, Carl Zeiss Jena, el este privit cu optimism. Fără să subestimeze frumoasa carte de vizită internațională a echipei din Jena, Fenerbahce n-o consideră ca imbatabilă. Formația sa tip (în paranteză rezervele) : Datcu (Yavuz)—Sükrü, Ercan, Numar, Levent, Ogün, Fuat, Zeki, Nedim, Ziya, Sasu (Selim, Serkan, Yilmaz, Yasar) întruneste sufragiile suporterilor săi.

## SLOVAN—Bratislava

În anul cînd în **Cehoslovacia**, numărul echipelor participante s-a mărit la 16, cînd echipele participante au avut de susținut un adevărat maraton fotbalistic jucînd etapele de campionat, duminică—miercuri—duminică, o comportare deosebită a avut-o echipa SLOVAN BRATISLAVA care, dînd dovadă de o bună pregătire fizică, a reușit să termine pe primul loc cu un avans de 3 puncte față de echipa campioană SPARTAK TRNAVA, deținătoare doi ani la rînd a titlului de campioană.

În felul acesta, **Slovan Bratislava** a reușit ca după 15 ani să intre din nou în posesia titlului de campioană, meritat cu prisosință. Acest lucru s-a datorat în mare parte colectivului său bine sudat, cu jucători foarte bine pregătiți cum ar fi : **Vencel, Horvath, Hrivniak, Hrdlicika, Jokl.**

Slovan a avut o comportare constantă, fără fluctuații de formă. A ocupat primul loc la terminarea turului și locul secund în returul campionatului. A acumulat cel mai mare număr de puncte în partidele desfășurate în deplasare, fapt care i-a adus după sine titlul de campioană. Lupta s-a dat între **Slovan** și **Spartak Trnava**. Aceasta din urmă nu și-a mai improspătat lotul de jucători și urmările s-au văzut.

SLOVAN BRATISLAVA a fost înființată în anul 1919, purtînd pe atunci denumirea de **„I. Cs. S. K. BRATISLAVA"**. Are un stadion propriu cu o capacitate de 50.000 locuri și instalație de nocturnă. Jocurile de campionat din actuala ediție, le va disputa seara, la lumina reflectoarelor. Culorile clubului sînt : albastru deschis-alb.

Cel mai mare succes internațional l-a înregistrat în anul 1969 cînd a cucerit **„Cupa cupelor"**, dispunînd în finală de **F. C. Barcelona** cu 3—2. Antrenorul echipei este fostul internațional **Mihai Vician** care a jucat și la București în rîndurile echipei naționale a Cehoslovaciei în anii 1948—52 ; el a reușit să alcătuiască o echipă omogenă care poate face față cu succes unor meciuri grele internaționale.

În fotografie, vă prezentăm lotul echipei **Slovan**, deținătoarea titlului de campioană a Cehoslovaciei ediția 1969/70, care va participa anul acesta în „Cupa campionilor europeni".

Rîndul de sus (de la stînga la dreapta) : V. Hlobil-președintele secției de fotbal, dr. J. Zlocha, V. Hrivniak, O. Zöllner-masor-, B. Bizon, L. Moder, I. Hrdlicika, A. Skorupa, Jan Ciapkovici, Iozef Ciapkovici, L. Zlocha, M. Vician-antrenorul echipei. Rîndul de jos (de la stînga la dreapta) : P. Mutkovici, J. Fillo, M. Kovarik, A. Horvath, A. Vencel, K. Jokl, J. Bodnar.

Căpitanul echipei, **Alexander Horvath** nu mai face parte din lot, întrucît s-a transferat la o echipă de Divizia B din campionatul **Belgiei**.

JAN HAJEK

Carnet extern

## IARNA CAR...

O știre care a făcut senzație, străbătînd globul : **Ramsey** a desemnat un lot de 37 de jucători pentru Campionatul mondial din 1974 ! Rămas la cîrma națională, **„tocmai pentru nereușita din Mexic"** (cum declară sir **Alf**) neînduplecatul director tehnic din insulă privește cu adevărat peste ani. Meritul acestui deosebit simț al prevederii, aducîndu-ne aminte de proverbul **„iarna car și vara sanie"**, stă însă în aceea că Alf Ramsey a grupat în această listă numai elemente foarte tinere, marile talente ale fotbalului englez care — cum se vede treaba — nu duce lipsă de așa ceva...

Dar, spre convingere, iată lista vizionarului Ramsey... PORTARI : **Shilton** (Leicester), **Montgomery** (Sunderland) ; APĂRĂTORI : **Edwards** (Manchester U.), **Robson** (Derby), **Mills** (Ipswich), **Pardoe** (Manchester City), **Smith** (Sheffield), **Pejic** (Stoke) ; MIJLOCAȘI : **Dobson** (Burnley), **Hollins** (Chelsea), **Payne** (Crystal Palace), **McFarland** (Derby), **Harvey** (Everton), **Kendall** (Everton), **Hughes** (Liverpool), **Booth** (Manchester U.), **Hurst** (Everton), **Towers** (Manchester C.), **Tood** (Sunderland), **Doyle** (Manchester C.), **Blockley** (Coventry) ; ATACANȚI : **George** (Arsenal), **Kindon** (Burnley), **Hudson** (Chelsea), **Thomas** (Burnley), **Hutchinson** (Chelsea), **Kember** (Crystal Palace), **Royle** (Everton), **Whitham** (Liverpool), **Whittle** (Everton), **Bowyer** (Manchester C.), **Kidd** (Manchester U.), **Robson** (Newcastle), **Channon** (Southampton), **Perryman** (Tottenham), **Brooking** (West Ham), **Morgan** (Tottenham).

Am prezentat lista integrală a speranțelor engleze pentru ediția münchineză a competiției supreme și dintr-un motiv de... arhivă. Va fi foarte interesant să vedem cîți dintre acești aspiranți, lansați în cursa pentru 11 locuri în echipa națională, vor ajunge la potou peste patru ani. De altfel, **Ramsey**, prezentînd grupul candidaților, precizează : **„Cînd am selecționat acest lot al marilor speranțe am făcut-o cu un scop psihologic, înainte de orice. Vreau să le stimulez ambiția acestor mînji ai fotbalului nostru, să le fixez un țel — mare și îndepărtat — către care să tindă. Vreau să-i știu mobilizați în această cursă încă de pe acum. Iată principala justificare a acțiunii mele care ar părea multora cel puțin ciudată. Dar eu am toată încrederea în experiment fiindcă știu cît de mult îi interesează pe reprezentanții noii generații lupta de intrare în echipa Angliei".**

Cu siguranță că din meticulozitatea și simțul de prevedere al experimentatului tehnician sînt multe de învățat...

— ef. i. —

## A FOST FAULT !...

După meciul cu Cehoslovacia de la *Guadalajara*, *Lupescu* mărturisea că, la golul marcat de *Petras*, centrul atacant cehoslovac l-a împins cu mîna înainte de a sări și a înscrie. În felul acesta fundașul nostru central s-a dezechilibrat și nu a mai putut interveni. În fotografia de jos, trimisă de redacția „*Prensa*" din *Ciudad de Mexico*, se confirmă spusele internaționalului nostru. *Petras* îl șarjează pe *Lupescu* și reia, cu capul, balonul în poartă.

# extern MAGAZIN extern

## ZILE DE GROAZĂ PENTRU FAMILIA CHARLTON

**Joia trecută, la redacția ziarului „Evening Star", a sosit o scrisoare în care se anunța că un grup de 5 oameni înarmați se pregătesc să o răpească pe soția lui Bobby Charlton, Tina, în următoarele zile. Redacția ziarului a alarmat poliția, care a fixat posturi de agenți în jurul casei celebrului fotbalist, și a interzis vreunui membru al familiei să părăsească domiciliul.**

**După trei zile de neliniște și așteptare, poliția a ridicat interdicția, ajungîndu-se la concluzia că a fost vorba de o farsă ; o farsă care a dat destule emoții întregii familii Charlton.**

## COȘMARUL BIJUTIERULUI...

În vreme ce afacerea Moore este din nou agitată, patronul bijuteriei în cauză, denumită **„Focul verde"**, anume **Danilo Castro**, solicitat din nou de judecătorul de instrucție să producă probe obiective asupra furtului comis de internaționalul englez, a preferat să tragă obloanele prăvăliei și să dispară. **„Toată această poveste, a declarat el, mi-a adus numai necazuri. Clientela mi-a scăzut iar societățile de asigurare nu mai au încredere în mine".**

Înainte de a dispare din scenă, bijutierul urmărit de **„coșmarul Moore"**, a depus o cerere în care arată că își retrage plîngerea împotriva căpitanului echipei naționale engleze ; mulți văd în aceasta confirmarea opiniei judecătorului de instrucție care a decis eliberarea lui **Moore** și anume că nu există nici o probă care să demonstreze vinovăția fotbalistului englez. Fapt reafirmat, recent, și de un articol apărut în ziarul columbian **„El Vespertino"** care dezvăluie o veritabilă înscenare pe seama lui **Moore.**

## RECORD PUȚIN OBIȘNUIT

**Berti Vogts, fundașul stînga al echipei R. F. a Germaniei,** deține un record deosebit. El a purtat de 28 de ori consecutiv tricoul selecționatei, nelipsind de la nici unul dintre meciurile acesteia în ultimii patru ani ! Mai departe : **Vogts** a participat la toate cele 170 de partide susținute de clubul său, **Borussia Moenchengladbach,** de cînd aceasta a intrat în prima ligă ! Adică din anul 1965... Ținta lui **Vogts** : să joace de 35 de ori consecutiv în echipa reprezentativă și să ajungă la 200 de meciuri fără întrerupere în prima ligă cu Borussia Moenchengladbach.

## ÎNCONJURUL PĂMÎNTULUI

Un adevărat tur al lumii va efectua selecționata **Australiei.** Ea va juca în trei continente, încercînd să acumuleze o experiență cît mai bogată de pe urma susținerii unor meciuri cu adversari așa de diferiți. În **Europa,** australienii vor juca în **Italia, Grecia, R.F. a Germaniei, Iugoslavia, Belgia.** În **Asia** ei vor evolua în **Iran** și în **Hong-Kong.** Pe continentul american ei vor juca în **Mexic, Columbia, Venezuela, Paraguay.** Pe drumul de întoarcere, fotbaliștii de la **antipozi** vor juca în **Noua Zeelandă.**

Pentru această lungă călătorie, Federația a comandat opt rînduri de echipament de diverse grosimi și modele, cîte patru rînduri de ghete și pantofi de antrenament. Delegația va fi însoțită de șase tehnicieni — trei antrenori, un medic și doi masori.

## JUBILEUL COLUNA

S-a anunțat la timp că clubul **Benfica** va organiza un meci în cinstea celebrului său fost jucător, internaționalul **Coluna,** trecut la clubul francez **Lyon.** Partida va avea loc la 23 septembrie pe stadionul **Luz** din **Lisabona** și va opune primei formații a lui **Benfica** o selecționată mondială. Și-au dat pînă acum avizul, dintre celebritățile solicitate pentru formația mondială, **Pele, Riva, Facchetti, Müller, Seeler, Mazzola.**

Antrenorul francez **Batteux** precum și jucătorii săi, de la **St. Etienne, Keita** și **Herbin,** au anunțat că nu pot fi prezenți din pricina unui meci pe care îl susțin în acea zi, în campionat, la **Bastia.** Se mai așteaptă răspunsurile lui **Bobby Charlton, Bobby Moore, Matosas, Iașin, Kindvall,** etc.

**● Se cunosc acum concluziile comisiei de anchetă numită de Federația peruviană pentru a cerceta activitatea lui Didi și a echipei naționale la „El Mundial". Selecționerul (în fapt fostul selecționer) a primit mulțumirile federației pentru munca sa. Doi dintre jucători De la Torre și Baylon au fost sancționați pentru lipsă de disciplină.**

**● Un grav conflict a izbucnit între antrenorul lui Flamengo, Yustrich, și jucătorul său, internaționalul Brito. După toate probabilitățile, acesta din urmă se va transfera la un alt club.**

**● Federația de fotbal din Anglia a luat măsura ca, de acum înainte, și antrenorii să fie sancționați, în cazurile cînd jucătorii lor comit abateri deosebit de grave. Aceasta, deoarece forul londonez dorește să solidarizeze în viitor pe jucător cu clubul său, în asemenea situații. Pînă acum, regulamentul prevedea măsuri disciplinare numai împotriva respectivilor jucători.**

**● Pe tot timpul cînd va sta la Lisabona, pentru jubileul Coluna, Sandro Mazzola va locui la bunul său prieten, internaționalul portughez Simoes. Ei se cunosc de la Turneul UEFA la care au participat ca juniori și au legat de atunci o strînsă amiciție.**

**● Campionatul mondial a fost urmărit de peste 30 de milioane de englezi, la televiziune. Un calcul a arătat că ei au consumat peste două milioane kW./ore pentru aceste transmisii. Se spune că și cantitatea de ceai consumată în orele de mare tensiune ar fi direct proporțională cu cifrele amintite.**

**● Tot despre „El Mundial", Helmuth Schön, selecționerul vest-german este de părere că „acesta a fost cel mai bun campionat al lumii din ultimii 20 de ani". Adică, remarcăm noi, de la reluarea întrecerii supreme după al doilea război mondial**

**● Unul dintre antrenorii echipei Mexicului, De la Torre, socotește că marele cîștig pentru fotbalul din țara sa, adus de „El Mundial" ar trebui să fie o largă reorganizare a acestuia pe baze mult mai largi care să asigure în primul rînd tineretului posibilitatea de a practica fotbalul în condiții cît mai bune și sub îndrumare competentă.**

## CEL MAI BUN FOTBALIST JAPONEZ AL ANULUI

O anchetă, efectuată în rîndul a 92 de ziariști niponi, a dus la desemnarea celui mai bun fotbalist din **Japonia,** în sezonul 1969/70. Cele mai multe voturi (52) le-a obținut **Ryuichi Sugiyama,** în vîrstă de 29 de ani, jucător al echipei campioane **Mitsubishi F. C. Sugiyama** a mai avut această satisfacție și cu cinci ani în urmă, după campionatul pe 1964/65.

## SÎNT ULTIMELE MINUTE

Un atent fotoreporter a surprins acest instantaneu, reluat de multe ziare engleze, sub titlul de mai sus. Fotbaliștii englezi, se pregătesc să părăsească **Ciudad de Mexico** și ei așteaptă, în aeroport, momentul anunțării plecării avionului lor. De la stînga la dreapta : **Bell, Cooper, Clarke** (care oferă un autograf pe o minge unui mexican), **Banks** (căzut într-un somn profund) și **Wright.**

## NU, NU-I ÎN DEPLASARE !

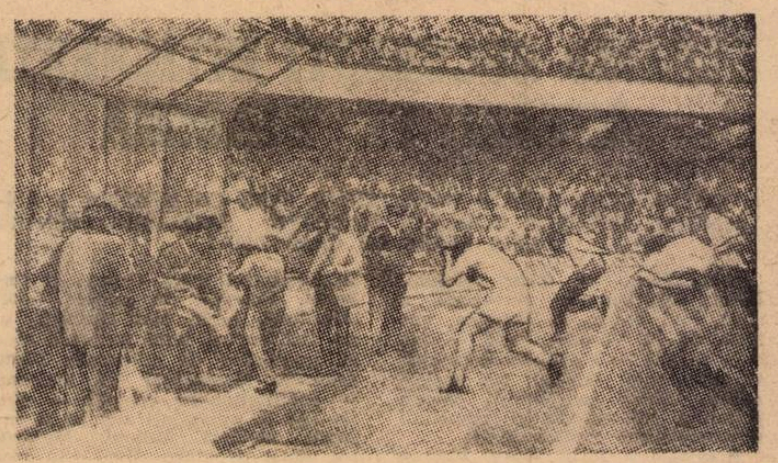

Echipa care părăsește așa de... grăbit stadionul, sub tirul „dovezilor de simpatie" ale spectatorilor nu se află pe teren străin. E formația **Napoli** care este astfel condusă spre vestiare de propriii suporteri, nemulțumiți de evoluția ei în meciul care a luat sfîrșit !

## MASA FĂRĂ OASPEȚI

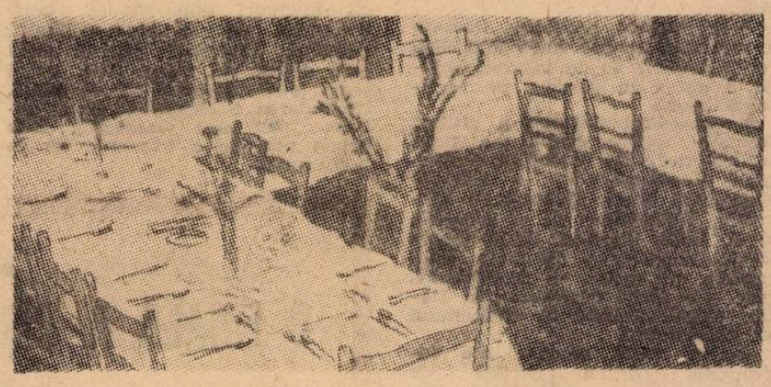

Începerea pregătirilor pentru viitorul campionat ale cunoscutei echipe Internazionale Milano s-a făcut cu cîteva zile întîrziere față de data fixată de exigentul antrenor **Heriberto Herrera.** Motivul ? Refuzul jucătorilor de a se prezenta la cantonamentul stabilit de conducerea tehnică, întrucît nu li s-au satisfăcut pretențiile financiare derivate din prelungirea contractelor pentru anul competițional viitor. Fotografia alăturată este grăitoare : ea reprezintă masa de la cantonament la care urmau să ia loc jucătorii dar care din pricina lipsei lor a rămas... intactă. Amuzant este faptul că direcțiunea hotelului ce urma să-i găzduiască pe milanezi a fost anunțată că aceștia nu vor mai veni, doar cu o jumătate de oră înaintea mesei de prînz „bucatele alese" erau gata preparate.

# CUVINTE ÎNCRUCIȘATE

# U.T.A.

**ORIZONTAL** 1) Revelația echipei campioane, jucătorul care a marcat 15 goluri în retur — Primul contact cu Feijenoord ! 2) Pentru a doua oară campioană (consecutiv), exemplu de seriozitate, disciplină și dăruire — Antrenorul echipei în 1946/47, la cucerirea primului titlu — Arad. 3) Portarul echipei între 1946—48, cînd a cucerit de două ori, consecutiv, titlul — Născuți odată. 4) Iosif Petschovschi — Șarpe — Vechi popor italic. 5) Stadion — Fuziune matrimonială — Jumătate de Cupă ! 6) A goli tribunele — Parte a campionatului în care U.T.A. s-a comportat excelent, realizînd 9 victorii consecutive. 7) Punct cardinal — Ofensivă (fig.) — Înconjoară camera. 8) Fundaș dreapta la U.T.A. în 1946/47 — Internațional arădean, al doilea golgeter al formației. 9) Bega — Animal — Reinhardt Ioan. 10) Uzinele de Vagoane Arad — Lereter și ceilalți, pentru suporteri — Nicolae Pop. 11) Spectru — Măsură. 12) Momentul „Legia" ! — Rivală a arădenilor în ultimul campionat. 13) Cuceritor — Otto, în tur ! — Unul din stîlpii apărării campionilor. 14) Tînăr din pepiniera clubului, căpitan al naționalei de juniori — Hainâ.

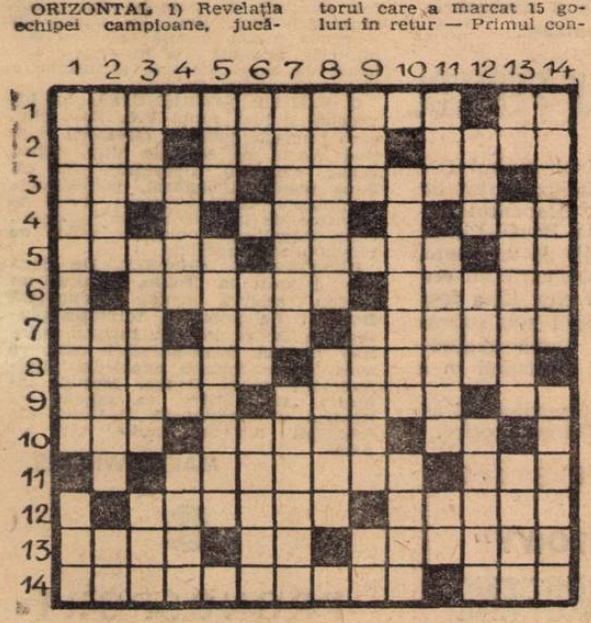

VERTICAL 1) Fost jucător al echipei, actualmente antrenorul principal, artizan al succeselor arădene — învinsă de UTA în finala Cupei din 1953. 2) În 9 „dispute" consecutive ale returului, campioana nu a cunoscut înfrîngerea — Glorie — Roman Teodor. 3) Fruct — Peliculă oculară — Fostă echipă orădeană. 4) Orașul lui Muntian — La viitor — Secetos. 5) Formație — Atacuri. 6) Operă — Etaj — Are de dat. 7) L-a cedat U.T.A.-ei pe Dembrovschi — Virate. 8) Alt adversar al arădenilor în cursa pentru titlu — Antrax. 9) Aproximativ — Cupă — Deasupra. 10) Florian Dumitrescu și Șchiopu — Remarcații unui meci. 11) Prenumele unui cunoscut internațional dinamovist, care a activat la U.T.A. — Duel preferat de Domide — Anton Jurcă. 12) Oraș în care Domide a marcat un gol echipei Flamengo — ... Drake, celebrul jucător al Arsenalului de acum 4 decenii — Public, mulțime. 13) Notă — Manet ! — Întrebare. 14) 0—8 cu Legia și 0—6 cu Dinamo, „accidente" care nu au demoralizat echipa campioană — A străluci de bucurie.

**DAN MIHALE**
București

### DEZLEGAREA CAREULUI DIN NR. 221

**Orizontal :** 1) David — Beara. 2) Poartă — Cap. 3) P — Is — Arcadă. 4) Liniată — Sur. 5) Atentă — Vacă. 6) Sas — Artă — At. 7) A — Cucu — Tun. 8) Miuță — Țăruș. 9) Ev — U — Ci — I — T. 10) Nas — Lansări. 11) Transversal.


**FOTBAL**
REDACȚIA ȘI ADMINISTRAȚIA
str. V. Conta nr. 16, etajul V, București, sectorul I. Telefoane : 11 10 05 (centrală), 12 95 96

CORESPONDENȚĂ SPECIALĂ DIN CIUDAD DE MEXICO

# CUM AU FOST PLEBISCITAȚI „CEI 16 NEMURITORI"

**INAUGURAREA ȘOSELEI FOTBALULUI MONDIAL ÎN 1972 — CEI 16 — INVITAȚI DE ONOARE — UN MECI EUROPA - AMERICA — CU ACEL PRILEJ ?**

CIUDAD DE MEXICO 25 (prin telefon). Comitetul municipal al capitalei mexicane împreună cu comitetul de organizare a celei de a IX-a ediții a Campionatului mondial și cu Federația de fotbal a *Mexicului* au decis — în cadrul unei ședințe comune a reprezentanților lor — să realizeze proiectul elaborat încă înainte de desfășurarea marii întreceri fotbalistice : *„Șoseaua fotbalului mondial"*, care va fi realizată pe marea arteră ce duce spre stadionul *Azteca*. În acest scop s-a instituit un larg referendum național pentru desemnarea celor *„16 nemuritori"*, cum sînt denumiți aici reprezentanții echipelor ale căror statui se vor înălța pe *„Șoseaua fotbalului mondial"*.

Concursul național a fost realizat cu consultarea a trei mari categorii de participanți:

a. *Spectatorii meciurilor din turneul final* (pentru a participa la concurs, fiecare spectator a anexat la răspunsul său contramărcile a cel puțin trei meciuri din turneul final). Numărul total de răspunsuri primite — 235.000

b. *Voturile specialiștilor mexicani* (antrenori, arbitri, președinți de cluburi).

c. *Alegerile ziariștilor de la toate marile ziare și reviste care apar în Mexic.*

Pe baza unui punctaj atribuit fiecărei categorii s-a stabilit jucătorul nr. 1 al fiecărei echipe, deci cel care va fi imortalizat pe marea alee a celui mai mare și mai frumos stadion din *Mexic*. Întrecerea a fost foarte echilibrată și în multe clasamente învingătorii au repurtat victorii cu emoții. Iată situația acestor clasamente, cu primii trei ocupanți :

BRAZILIA : 1. *Pele* 20 puncte. 2. Gerson 16 puncte. 3. Clodoaldo 15 puncte.

ITALIA : 1. *Rivera* 16 puncte. 2. Burgnich 15 puncte. 3. Boninsegna 15 puncte.

R.F. a GERMANIEI : 1. *Beckenbauer* 17 puncte. 2. Overath 16 puncte. 3. Muller 15 puncte.

URUGUAY : 1. *Montero* 15 puncte. 2. Mazurkiewici 14 puncte. 3. Cubilla 13 puncte.

PERU : 1. *Cubillas* 16 puncte, 2. Baylon 15 puncte. 3. Sotil 14 puncte.

ANGLIA : 1. *Moore* 17 puncte. 2. Cooper 16 puncte. 3. Banks 16 puncte.

U.R.S.S. : 1. *Bișevei* 16 puncte. 2. Muntean 15 puncte. 3. Asatiani 14 puncte.

MEXIC : 1. *Valdivia* 18 puncte. 2. Penna 17 puncte. 3. Fragoso 16 puncte.

SUEDIA : 1. *Svensson* 16 puncte. 2. Bo Larson 12 puncte. 3. Kindvall 11 puncte.

ROMÂNIA : 1. DEMBROVSCHI 17 puncte. 2. Dinu 16 puncte. 3. Dumitru 15 puncte.

BELGIA : 1. *Lambert* 15 puncte. 2. Thiessen 14 puncte. 3. Dockx 14 puncte.

ISRAEL: 1. *Spiegler* 14 puncte. 2. Spiegel 13 puncte. 3. Rosen 13 puncte.

BULGARIA : 1. *Bonev* 14 puncte. 2. Marasliev 13 puncte. 3. Gaganelov 12 puncte.

MAROC : 1. *Ghazouani* 14 puncte. 2. Allal 13 puncte. 3. Bamous 13 puncte.

CEHOSLOVACIA : 1. *Kuna* 15 puncte. 2. Dobias 14 puncte. 3. Petras 13 puncte.

SALVADOR : 1. *Martinez* 14 puncte. 2. Osorio 13 puncte. 3 Rivas 12 puncte.

Acolo unde au intervenit egalități a decis punctajul atribuit de spectatori. Asemenea paritați nu s-au ivit din fericire, pentru primele locuri.

*Ciudad de Mexico* speră să realizeze din această *„Șosea a fotbalului mondial"* o operă de artă care să egaleze marea alee a *Jocurilor Olimpice 1968*, alee pe care se găsesc opere sculpturale venite din toate colțurile lumii. Pentru realizarea celor 16 statui se vor iniția concursuri ; planul general de amplasare și amenajare a șoselei fotbalistice a fost încredințat faimosului arhitect *Ramirez*, autorul celor mai grandioase edificii din capitala mexicană. Inițiatorii acestor acțiuni frumoase și pline de răsunet doresc să inaugureze *Șoseaua fotbalului mondial* în cursul anului 1972. Se proiectează, pentru acea dată, o mare festivitate la care vor fi invitați „cei 16 nemuritori". Se speră ca, tot cu această ocazie, să se perfecteze un meci *Europa-America*, reunind tot ce are mai reprezentativ la acea dată fotbalul mondial.

**GUILLERMO CHAO**
șeful rubricii sportive
a ziarului „LA PRENSA"

BECKENBAUER (R.F.G.)

B. MOORE (Anglia)

CUBILLAS (Peru)

# DINAMO BUCUREȘTI ÎNTÎLNEȘTE ASTĂZI PE BOLOGNA

● CÎTEVA CONSIDERAȚII DUPĂ PRIMUL MECI CU VERONA ● ANTRENORUL NICUȘOR RODEAZĂ FORMAȚIA PROBABILĂ PENTRU PRIMA ETAPĂ DE CAMPIONAT

BOLOGNA, 25 (prin telefon). Lotul lui **Dinamo București** a sosit, luni seara, la Bologna, venind de la Verona, unde — așa cum se știe — a evoluat duminică în compania echipei cu același nume. Cîteva considerații asupra primului joc oficial al turneului dinamoviștilor bucureșteni :

● echipa a jucat foarte bine o repriză, prima, cînd putea obține un avantaj de cel puțin trei goluri. Portarul **Veronei, Colombo**, a apărat, însă, excepțional. La două șuturi formidabile, autori **Dinu** și **Lucescu**, el a intervenit miraculos. **Dinu** și **Nunweiller VI** au fost jucătorii care s-au remarcat în mod special în această perioadă. Spectactorii au aplaudat adeseori fazele reușite de dinamoviști.

● în repriza secundă, **Dinamo** a practicat un joc mult mai slab ca în primele 45 de minute. Echipa a părut în scădere de rezistență fizică.

● antrenorul **Nicușor** a utilizat formația asupra căreia s-a fixat pentru începerea sezonului și anume : **Constantinescu — Cheran, Stoenescu, Dinu, Deleanu — Sălceanu, Nunweiller VI — Lucescu, Both, Doru Popescu, Nuțu (Mustățea)**, unsprezece în care, bine înțeles, va apare și **Dumitrache**, care n-a făcut deplasarea în Italia, avînd sesiune a examenului de bacalaureat.

Acum, toată atenția este îndreptată pentru partida de miercuri (n.r. — astăzi), cu **Bologna**, punctul culminant al turneului. Îndată după sosire, jucătorii bucureșteni au fost invitați să viziteze centrul de antrenament al marelui club bolognez, situat la 20 de kilometri de *oraș*. Centrul este înzestrat cu instalații multiple și moderne. Dinamoviștii au petrecut, acolo, cîteva ore de destindere după călătoria cu autobuzul între **Verona** și **Bologna**. Reveniți la marele hotel **„Garden"**, unde sînt găzduiți, ei au fost supuși unui puternic atac al amatorilor de autografe. **Dinu, Lucescu, Nunweiller VI, Deleanu** — internaționalii echipei — sînt tot așa de cunoscuți aici ca și celebrii jucători italieni. **Mexicul** i-a făcut populari. Micii sau mai marii iubitori de fotbal și de autografe îi înconjoară cu simpatie, caută să închege dialoguri cu ei.

Pentru partida cu **Bologna**, antrenorul Nicușor nu intenționează să facă vreo schimbare de formație, atacînd partida cu același „unsprezece" ca la Verona. În ceea ce-l privește pe **Fabri**, acesta nu se va fixa asupra formației decît miercuri după-amiază, după revenirea de la cantonamentul clubului. Interesul pentru meci este destul de mare. Pînă marți seara, s-au vîndut 15 000 de bilete. Nerăbdarea bolognezilor de a urmări jocul este justificată. Este prima apariție a formației lor în noul sezon.

*În Cupa europeană a tîrgurilor*

# DINAMO-PAOK ȘI „U" CRAIOVA-PECSI DOZA LA 16 SEPTEMBRIE

Au fost definitivate datele meciurilor echipelor noastre în „Cupa europeană a tîrgurilor". La 16 septembrie vor avea loc jocurile **Dinamo București — PAOK Salonic** și **Universitatea Craiova — Pecsi Dozsa**. Returul acestor întîlniri a fost fixat pentru 30 septembrie.

În cadrul pregătirilor pentru meciul cu **Feyenoord**, din C.C.E., **U.T.A.** va juca, la 3 septembrie, la Atena, cu **Olimpiakos**.

# DEMBROVSCHI ÎN AFARA ORICĂRUI PERICOL

Într-o convorbire pe care am avut-o ieri la prînz cu clubul Dinamo Bacău am aflat unele amănunte în legătură cu accidentul de automobil al internaționalului *Emerich Dembrovschi*. Atacantul băcăuan se afla la volanul unui autoturism pe șoseaua Bacău-Piatra Neamț. În apropiere de Buhuși autoturismul s-a ciocnit de un pom, ca urmare a pierderii direcției. Din fericire, viteza automobilului era mică, astfel că *Dembrovschi a fost* accidentat ușor la cap. El a fost imediat transportat la spitalul din Bacău, unde se află sub supravegherea medicilor spitalului și a medicului clubului. După asigurările acestora, internaționalul lui Dinamo Bacău va fi utilizabil în a doua etapă de campionat.

Între timp, Dembrovschi va fi supus unui control medical și la București. Îi urăm valorosului nostru jucător grabnică însănătoșire.

*Propunerea ziarului „PRZEGLAD SPORTOWY"*

# O FINALĂ A CÎȘTIGĂTOARELOR COMPETIȚIILOR EUROPENE

Ziarul **„Przeglad Sportowy"**, care apare la Varșovia, propune organizarea unei finale pentru desemnarea celei mai bune echipe de club europene. Pentru aceasta, ziarul sugerează înființarea unei comisii, sub egida **U.E.F.A.**, cu sediul la **Viena**, care să programeze anual — ÎNAINTE DE ÎNCEPEREA SEZONULUI OFICIAL (în luna august) — un turneu între cîștigătoarele celor trei mari competiții ale continentului nostru — **„Cupa campionilor europeni"**, **„Cupa cupelor"** și **„Cupa europeană a tîrgurilor"**.

Propunerea va fi examinată de U.E.F.A. la proxima sa ședință.

# CORESPONDENȚII NOȘTRI TRANSMIT

## BOLOGNA

**CASA LUI CERA DISTRUSĂ DE INCENDIU.** La Cagliari a izbucnit, zilele trecute, un puternic incendiu care a cuprins și casa internaționalului **Cera**. Focul a distrus căminul fotbalistului de la Cagliari. Nenorocirea care l-a lovit pe Cera a impresionat profund pe suporterii clubului sicilian. La două ore după localizarea incendiului s-a și deschis o listă de subscripție. În 24 de ore lista înregistrase suma de 3 milioane de lire.

**URMĂRILE POZITIVE ALE COMPORTĂRII ECHIPEI PERULUI.** Într-un comunicat publicat la **Lima**, guvernul peruvian declară că, față de comportarea echipei de fotbal la C.M., cu largi ecouri în opinia mondială, demonstrînd marea importanță pe care a luat-o sportul, s-a hotărît alocarea anuală a unui fond pentru activitatea sportivă peruviană. Pînă în prezent, bugetul sportului peruvian nu beneficia de nici un fel de sprijin din partea statului.

**DUEL ÎN LUMEA FOTBALULUI ARGENTINIAN.** Colonelul **Juan Sanchez Bustamante**, președintele comisiei de disciplină a Federației de fotbal din **Buenos Aires**, l-a provocat la duel pe comisarul extraordinar al federației, președintele ei, **Oneto Gaona**. Motivul duelului îl constituie criticile pe care președintele federației le-a rostit la adresa comisiei de disciplină pentru mult discutatele cazuri ale celor trei jucători **Suarez, Poleti** și **Mancra**, aspru sancționați pentru incidentele din trecuta finală a **„Cupei intercontinentale"**.

**VALCAREGGI LA LONDRA.** Joi pleacă spre **Londra, Ferruccio Valcareggi**, selecționerul echipei **Italiei**. El va participa la colocviul organizat de F.I.F.A. cu tema **„Perspectivele fotbalului mondial în lumina C.M. din Mexic"**. Alături de **Valcareggi**, la reuniunea din capitala engleză vor fi prezenți selecționerii **Zagalo** (Brazilia) și **Helmuth Schon** (R. F. a Germaniei).

**ALȚI FOTBALIȘTI SUB AMENINȚĂRI DE RĂPIRE.** Jucătorul englez **Barry Bridges** din echipa **„Queen Parck"**, cu întreaga sa familie, se află sub paza poliției în urma unor amenințări de răpire primite sub forma unor scrisori ce i-au fost adresate de o bandă de gangsteri.

**CESARE TRENTINI**

## ZÜRICH

**UWE SEELER, UNANIM PLEBISCITAT.** Într-un larg referendum organizat pentru desemnarea jucătorului nr. 1 în sezonul 1969/70, internaționalul **Uwe Seeler** a obținut punctajul maxim — 160 de puncte posibile. Pe locul doi, **Gerd Muller**, cu 117 puncte. Urmează, în clasament, **Overath** cu 116 puncte, **Vogts** cu 110 puncte și, în mod surprinzător **Beckenbauer**, cu 109 puncte.

**CONFLICT ÎNTRE TELEVIZIUNE ȘI FEDERAȚIA OLANDEZĂ.** Cu toate eforturile depuse de televiziunea olandeză, ea nu a putut ajunge la un acord cu federația de specialitate pentru transmiterea în direct a meciurilor din campionatul 1970/71. După toate probabilitățile, în sezonul actual, se va realiza — numai prin acord special — de la meci la meci, înregistrarea cîte unei reprize din diverse jocuri, înregistrări care vor fi prezentate la două ore după desfășurarea respectivei etape.

**INTERNAȚIONALUL BERTINI VIZITAT DE OASPEȚI NEDORIȚI.** Casa lui **Mario Bertini**, internaționalul italian, situată în orașul **Bergamo**, a fost prădată în noaptea de duminică spre luni. Hoții au plecat cu o pradă foarte bogată constînd din bijuterii, tablouri și întreaga colecție de cupe, plachete și insigne a internaționalului italian.

**O ECHIPĂ NEOBIȘNUITĂ.** La **Liverpool** a luat ființă **F.C. Zoo**, club care reunește jucători (amatori) purtînd nume de animale (lup, tigru, canar, cal, etc). Interesant este că, după meciul inaugural, președintele originalului club a primit cereri de înscriere de la încă 100 de jucători... care îndeplinesc obligația pusă de regulamentul acestuia.

**BENFICA ÎN JAPONIA.** De două zile a sosit la **Tokio**, pentru un turneu, celebra echipă portugheză **Benfica**. De notat că formația portugheză își va încheia turneul printr-o partidă demonstrativă care va avea loc în incinta expoziției internaționale de la **Osaka**. Meciul, intitulat **„Expo '70"**, va opune lui **Benfica** o selecționată alcătuită din fotbaliști din mai multe țări ale **Asiei**.

**MARIO WIDMER**

# PRONOSPORT

| | |
|---|---|
| 1. Jiul — U.T.A. | 1 |
| 2. F. C. Argeș — Steagul roșu | 1 |
| 3. Petrolul — Politehnica | 1 |
| 4. C.F.R. Tim. — „U" Craiova | x |
| 5. Farul — Steaua | x |
| 6. „U" Cluj — Rapid | 1 |
| 7. S.N.O. — Ceahlăul | 1 |
| 8. Știința Bacău — Poiana | 1 |
| 9. Metrom — Prog. Br. | 1 |
| 10. Vagonul — Crișul | 1 |
| 11. Gloria Bistrița — Olimpia S.M. | 1 |
| 12. Met. Cugir — C.F.R. Arad | 1 |
| 13. Electroputere — Polit. Tim. | 1 |

Redacția și administrația : str. Vasile Conta nr. 16, București. Tiparul : I. P. Informația, str. Brezoianu 23—25, București.

BIBLIOTECA „ASTRA" SIBIU

BIBLIOTECA „ASTRA" SIBIU

PROLETARI DIN TOATE ȚĂRILE, UNIȚI-VĂ !

# FOTBAL

REVISTĂ SĂPTĂMÎNALĂ

ANUL V ● MIERCURI 2 SEPTEMBRIE 1970

12 PAGINI ● 2 LEI

223

## ÎN ETAPA INAUGURALĂ A CAMPIONATULUI

# OASPEȚII S-AU ARĂTAT „NEPOLITICOȘI"!...

## U.T.A., STEAGUL ROȘU ȘI UNIVERSITATEA Craiova PERFORMERELE DEBUTULUI DE SEZON

- Antrenorii iau „pulsul" echipelor
- Comentarii, note, confidențe de la meciurile disputate duminică

ÎNCEPÎND CU ACEST NUMĂR RUBRICA:

**OZON COMENTEAZĂ**

CONSTANȚA. **Mult discutata fază a golului victoriei** Farului. Caraman, **în prim plan, a sărit splendid și reia cu capul, balonul în poartă. Dar, în planul doi,** Constantinescu **îl obstrucționează pe Suciu, împiedicîndu-l să ia parte la duelul pentru minge.** Fotoreporterul nostru S. Bacsi **a surprins acest moment-document.**

● Primele nume pe lista selecționabililor ● OPINII — pagină dedicată problemelor din fotbalul românesc ● „Mexicanii" sub impulsul nervilor: PELE CONTRA CARLOS ALBERTO ! ● Itinerariul competițiilor europene ale echipelor noastre: ROTTERDAM — LVOV — SALONIC — PECS ● Veșt de la jucătorii și antrenorii români de peste hotare

# CURIER SĂPTĂMÎNAL

**SE REFAC BAZELE SPORTIVE INUNDATE.** Municipiul Mediaş a avut mult de suferit de pe urma inundaţiilor din primăvară. Puhoaiele apelor Tîrnavei au distrus şi bazele sportive din oraş. Pentru refacerea lor, Consiliul general al U.G.S.R. a acordat Consiliului municipal al sindicatelor Mediaş suma de 820.000 lei. Cu acest ajutor şi prin multe ore de muncă patriotică sînt refăcute şi modernizate în aceste zile bazele sportive aparţinînd asociaţiilor Gaz metan şi Sparta. **(I. Ionescu** — corespondent).

Echipele comunelor Tătărani şi Ştefan cel Mare. În centru, cunoscutul arbitru Nicolae Rainea
Foto : GH. MOCANU

**„CUPA TINERETULUI DE LA SATE".** Stadionul Tineretului din Bîrlad a găzduit timp de două zile jocurile etapei judeţene a competiţiei „Cupa tineretului de la sate" la startul căreia s-au aliniat opt echipe. Victoria finală a revenit formaţiei din Tătărani care a dispus pe rînd de echipele din comunele Voineşti (3—0), Văleni (1—0) şi Ştefan cel Mare (5—0). Finala, cu echipa comunei Ştefan cel Mare a fost condusă de arbitrul **Nicolae Rainea. (Eliade Solomon** — corespondent).

**INEDITUL UNUI MECI DE FOTBAL FEMININ.** Nu de mult, pe stadionul U.T.A. s-a desfăşurat o inedită partidă internaţională de fotbal feminin. Foresta Arad a întîlnit formaţia Olimpia Club Zdar Had Sazavon din R. S. Cehoslovacă. Jucătoarele arădene au cîştigat cu 4—0 graţie golurilor... graţioaselor **Mihailovici (2), Motocan şi Margea,** ultima avînd doar 13 ani, vîrstă care n-a împiedicat-o totuşi să încite pe cei 6.000 de spectatori cu execuţiile sale tehnice. **(P. Şodinca** — corespondent).

**RASPLATA : O EXCURSIE PRIN ŢARĂ.** Competiţia „Cupa cartierelor", organizată de Comitetul municipal U.T.C. Galaţi şi Consiliul judeţean pentru educaţie fizică şi sport, a avut darul să scoată din anonimat copii cu certe calităţi : **I. Pahtazis** (a înscris 24 de goluri), **S. Sirbi, A. Mandache, M. Lascatiu, Gh. Pascu, L. Slabu** şi încă mulţi alţii. Întrecerea a reunit la start 22 echipe. La copii a cîştigat echipa „Metropola", iar la juniori „Rapid", echipe care au primit drept răsplată o excursie prin ţară. **(T. Siriopol** — corespondent).

## O INIŢIATIVĂ LĂUDABILĂ

# ŞI 350 DE COPII AU SPUS... PREZENT!

Nu de mult, un afiş cu următorul conţinut : **„Doriţi să deveniţi fotbalişti ? Dacă da, atunci clubul sportiv Corvinul Hunedoara organizează zilnic, între orele 9—12 şi 15—18, pe stadionul Corvinul, jocuri de selecţie pentru copiii între 9 şi 15 ani!"**, putea fi întîlnit în numeroase puncte ale oraşului oţelarilor. Efectul s-a văzut imediat, peste 350 de copii s-au prezentat pe stadionul hunedorean. **Dumitru Pătraşcu şi Abagiu Pîrvu,** doi antrenori experimentaţi, i-au supus pe micuţii avizi de fotbal la examene dificile, oprindu-se la 120 dintre ei, cei care li s-a părut lor că au „stofă" de viitori jucători.

**— I-am împărţit în patru grupe, după vîrstă** — afirmau cei doi antrenori — **alcătuindu-se astfel echipele „Şoimii" (9—11 ani), „Cerna" (11—13 ani), „Metalul (13—14 ani) şi „Corvinul" (15 ani). Antrenamentele se fac de patru ori pe săptămînă, grupei alcătuită din copii de 15 ani acordîndu-i-se o atenţie aparte, din rîndul ei, încă în această vară, vor fi promovaţi în echipa de juniori unii dintre cei mai talentaţi jucători ca Petac, Nanos, Puica, Deac, Balaş...**

Iată, aşadar, o iniţiativă lăudabilă a asociaţiei hunedorene.

**prof. ION VLAD**
corespondent

**Componenţii echipelor de copii Metalul şi Corvinul din Hunedoara**

## FILE DE ALBUM

# FOTBALUL DIN RM. SĂRAT DIN NOU ÎN ARENA DIVIZIONARĂ

*24 august 1970 ! O dată care va rămîne desigur înscrisă cu majuscule în filele istoriei sportive ale Rîmnicului Sărat. După mai bine de două decenii de activitate fotbalistică, desfăşurată sub semnul anonimatului, frumosul oraş de la poalele subcarpaţilor are din nou, în persoana formaţiei Olimpia, o reprezentantă în rîndurile echipelor divizionare ale ţării. Prilej de nereţinută bucurie, dar în acelaşi timp de scurtă trecere în revistă a unui itinerar sportiv străbătut cu perseverenţă şi pasiune pînă în pragul reuşitelor depline.*

— „Cu 22 de ani în urmă — îşi amintea Valeriu Păun, *unul dintre vechii jucători ai fotbalului rîmnicean* — cînd echipa Fabricii de ţigarete C.A.M. părăsea scena divizionara ca urmare a adoptării unor noi formule de organizare competiţională, nu credeam că drumul reîntoarcerii va fi atît de lung şi greu". *Şi gîndurile interlocutorului nostru, furate de nostalgia amintirilor, se opresc rînd pe rînd asupra unor perioade în care eforturile colective şi dorinţa de a depăşi dificultăţile erau atît de aproape de ţinta realizărilor. Echipe ca Dinamo, Progresul sau Voinţa, jucători ca* H. Tomescu, Gică Ionescu, Păun, Roşca, Barbu, Done *sau* Gore Niculescu *s-au găsit de-a lungul anilor într-o dispută dură pentru restabilirea prestigiului sportiv şi revenirea oraşului lor pe linia de reprezentare rezervată formaţiilor dintr-unul din eşaloanele divizionare. Şi dacă în cele din urmă victoria a fost repurtată de generaţia lui* Nan, Jantea, Albină, Emil Ionescu *şi* Puiu *nimeni dintre autorii succesului actual n-a uitat de meritele predecesorilor şi mai ales de adevărata semnificaţie a străduinţilor lor. Aceasta constituie de fapt garanţia de bază a unei activităţi în perspectivă pe care tînăra asociaţie Olimpia îşi propune să o împlinească în interesul fotbalului rîmnicean şi al susţinătorilor săi.*

„Avem un lot de jucători tineri şi talentaţi, crescuţi numai în peplnieră proprie — *ne încredinţa tovarăşul* Sohaciu, *şeful secţiei de fotbal.* Ne lipseşte însă experienţa competiţională, handicap pe care sperăm să-l compensăm prin putere de luptă, dăruire în pregătirea de joc şi dorinţa de a învinge dificultăţile create de nivelul superior al eşalonului divizionar la care evoluăm în prezent"

„Dorim să realizăm o echipă adevărată, *este punctul de vedere al antrenorului* I. Mustaţă. Aceasta presupune o muncă grea, perseverenţă şi de durată. De aceea şi obiectivul nostru din acest an competiţional este poate ceva mai modest : păstrarea locului cîştigat în rîndul formaţiilor divizionare C. Apoi, pretenţiile noastre vor creşte evident, în viitor, pe măsură ce echipa va cîştiga în omogenitate şi maturitate. În aşa fel, încît peste cîţiva ani fotbalul din oraşul nostru să poată urca pe treptele unei ierarhii superioare pe plan naţional, aşa cum şi-au dorit-o, fără îndoială, şi reprezentanţii generaţiilor de avangardă".

**Mihai IONESCU**

## INTERVIU CU BELA ANDROVICI

# C.F.R.-UL, MAREA MEA DRAGOSTE...

La un antrenament al lotului reprezentativ : Androvici (dreapta) împreună cu Călinoiu

**Adalbert Androvici,** unul dintre marii noştri jucători din perioada 1945—1960 continuă să fie o prezenţă permanentă a stadioanelor timişorene. Doreşti cumva să-l întîlneşti ? Nimic mai simplu. Dacă U.M.T.-ul, sau C.F.R.-ul au meci, iei drumul stadionului din tribunele căruia nu absentează. Din mai multe motive. Primul : marea lui pasiune pentru fotbal. Al doilea : pe U.M.T. a antrenat-o între anii 1962—1968, promovind-o în Divizia C. Al treilea : C.F.R.-ul rămîne echipa lui cea mai îndrăgită, care l-a consacrat în fotbalul nostru şi de care îl leagă o sumedenie de amintiri.

**— Sînteţi timişorean ?**

ADALBERT ANDROVICI

— Get-beget. Am crescut în cartierul Iosefin...

**— Unde aţi debutat ?**

— La C.A.M.T. Aveam 13 ani iar ca antrenor pe austriacul Possak. Dar adevăratul debut s-a petrecut în 1941, pe stadionul C.F.R. cînd am jucat sub culorile alb-vişinii împotriva C.F.R.-ului din Tr. Severin în atacul căruia jucau pe atunci Felecan, Ludvig, Mureşan şi Cosma.

**— La ce alte echipe aţi mai jucat ?**

— La Ripensia cîteva luni, la C.C.A. în 1949—1950 şi Rapid 1952—1953. Cei mai frumoşi ani i-am dăruit C.F.R.-ului timişorean

**— Fiind vorba de amintiri, spuneţi-mi pe care dintre ele o păstraţi vie, neostompată de scurgerea anilor ?**

— Sînt mai multe. Printre ele : debutul în naţională, cîştigarea, cu C.C.A., a primei „Cupe" din seria celor 10, primul joc oficial, la 15 ani ! Amintiri plăcute. Iată şi una neplăcută : în 1945 am fost operat de colecistopatie litiazică şi mi s-a interzis să mai joc fotbal !

**— Cum priviţi promovarea în Divizia B a U.M.T.-ului şi revenirea în primul eşalon al fotbalului românesc a formaţiei feroviare ?**

— Ca punctul de pornire al renaşterii fotbalului de pe Bega. Prea multă vreme a trecut de cînd s-a complăcut în mediocritate. Şi fotbalul timişorean nu merită o astfel de soartă...

**— Consideraţi că C.F.R.-ul îşi va menţine locul în divizia în care a promovat ?**

— Nici nu concep că se poate întîmpla altfel. Jucători talentaţi are. Nu le rămîne acestora decît să îndrăgească aşa cum am îndrăgit noi, cu ani în urmă, culorile C.F.R.-ului. Alît doar şi ar fi suficient pentru ca la anul Timişoara să aibă... două echipe în A.

La meciurile C.F.R.-ului, U.M.T.-ului, Politehnhicii, Adalbert Androvici e însoţit întotdeauna de... soţia sa Elena şi Androvici-junior, o viitoare speranţă a... Bănuiţi cumva a cui speranţă ? A C.F.R.-ului, bineînţeles. Joacă la pitici. Ca mijlocaş.

**PETRE ARCAN**
corespondent

## POŞTA REDACŢIEI

**ION MĂNESCU, com. Lungeşti, jud. Vîlcea.** „Sînt de doi ani abonat la revista FOTBAL şi pînă deunăzi n-am avut de ce să mă plîng, revista mi-a fost înmînată cu regularitate. Iată însă că în zilele de 5 şi 12 august poştaşul nu mi-a mai adus-o. L-am întrebat de ce, şi mi-a spus că nu i s-a dat de la Oficiul Drăgăşani. M-am adresat şi oficiului Drăgăşani, de acolo dîndu-mi-se asigurări că factorul poştal a ridicat abonamentul. Eu unul nu mai înţeleg..." Cam bănuim noi ce s-a întîmplat tov. Mănescu. Vă sfătuim să vă adresaţi, cu acest răspuns tipărit, Direcţiei judeţene P.T.T.R. Poate că se va găsi acolo cineva care să dea de urma revistelor ce trebuiau să ajungă la dv. Dacă nu, mai scrieţi-ne o dată.

**I. NEACŞU, Iaşi.** Vă mulţumim pentru aprecierile privind activitatea noastră. Şi noi credem că ar fi utilă, o „ciocnire" între titularii din Mexic şi rezervele lor. Poate că în toamnă va fi înscrisă, ca un capitol al pregătirii pentru Campionatul Europei, pe agenda antrenorului Angelo Niculescu.

**MIHAIL ALEXANDRU, str. Partizanilor nr. 25, ap. 17, Tiglina 1 Galaţi ; VINTILĂ COSTESCU, str. România Muncitoare nr. 9, sectorul 8, Bucureşti, GHEORGHE DAIAN, str. Rachetei nr. 12, sectorul 6 Bucureşti, TIBERIU MUNTEANU, str. Ştefan cel Mare nr. 6, Bocşa I, Caraş-Severin, ION PLISCHI, şos. Colentina nr. 10, bloc 6, ap. 35, sectorul 2 Bucureşti şi ALEXANDRU POROJAN, str. Ştefan Furtună nr. 151, sectorul 7 Bucureşti,** posedă colecţii ale revistei FOTBAL pe care sînt dispuşi să le pună la dispoziţia solicitanţilor. Publicăm aceste adrese deoarece mulţi cititori ne întreabă cum pot procura colecţii ale revistei, unele numere care le lipsesc.

**IOSIA BOLTEANSKI, Bucureşti.** În paragraful respectiv s-au strecurat unele inadvertenţe. Într-adevăr, naţionala noastră n-a întîlnit niciodată reprezentativa Italiei într-un campionat mondial. La Triest, în 1934, România a întîlnit Cehoslovacia de care a fost întrecută la limită (1—2).

## PERSPECTIVE PENTRU FOTBALUL SIBIAN

Avînd drept scop asigurarea unui rezervor de elemente tinere, de perspectivă, pentru fotbalul divizionar sibian, la 1 august a luat fiinţă, din iniţiativa C.J.E.F.S., o nouă echipă care va activa în campionatul judeţean. Se numeşte **Voinţa Sibiu** şi va fi pregătită de prof. **Florin Mihăescu.** În rîndurile acestei echipe vor juca toţi acei tineri proveniţi de la echipele C.S.M., A.S.A. şi şcolile sportive din Sibiu, jucători care au depăşit vîrsta junioratului şi care altfel s-ar fi pierdut sau ar fi luat drumul altor oraşe.

O dată luată această hotărîre, s-a trecut imediat la fapte. Au fost selecţionaţi tineri jucători cu perspective care au activat în campionatul de juniori. Printre ei, : **Bunea, Cerchezan** (S.S. Sibiu), **Schiau, Paraschivescu, Chidu, Marcu** (C.S.M.), **Cindescu, Nistor** (A.S.A. Sibiu), **Olaru, Mînăstireanu** (Şoimii) etc. În total 28 de jucători (media de vîrstă a lotului 18 ani şi 7 luni), care au început antrenamentele pe terenul Voinţa. Antrenorul **Mihăescu** afirmă cu hotărîre că noua iniţiativă din fotbalul sibian va da roadele scontate, mulţi dintre jucătorii de azi ai Voinţei vor deveni în curînd apţi de a îmbrăca tricourile echipelor divizionare sibiene.

**ILIE IONESCU**
corespondent

# COMISIA DE SELECȚIE LA LUCRU!

**• O SERIE DE NUME REȚINUTE DUPĂ PRIMA ETAPĂ • E. DEMBROVSCHI: OPERAȚIE DE MENISC • JOC INTERNAȚIONAL PENTRU LOTUL A LA 23 SEPTEMBRIE**

Odată cu noul sezon oficial și în special cu campionatul Diviziei A, a început și activitatea comisiei de selecție, care a urmărit cele opt partide fie direct prin membrii săi, fie prin observatorii federali. În urma referirilor cîtorva, la care s-au adăugat și recomandări ale unor antrenori de echipe, au fost reținute cîteva nume, evidențiate în această primă etapă și care vor fi urmărite în continuare:

- **Adamache, Ghiță, Gornea**
- **Vigu, N. Ionescu, Ivăncescu, Măndoiu, Bădin**
- **Nunweiller VI, Sălceanu, Dinu, Cojocaru, Duțan, Pescaru**
- **Dumitriu II, Dumitrache, Both, Lucescu, Fl. Dumitrescu, O. Dembrovschi, Caraman (Farul), Pană, Florea (Dinamo Bacău), M. Bretan, O. Ionescu (C.F.R. Cluj), Dudu Georgescu (Progresul), Iambor (St. roșu).**

Aceste nume reprezintă numai o parte din informările observatorilor; comisia de selecție așteaptă observațiile și de la alte partide. În orice caz, lista este deschisă și definitivarea ei, privind toate loturile reprezentative (A, olimpică, de tineret) depinde de jucători.

• Prima reunire a loturilor va avea loc la 21—23 septembrie. **Lotul A urmează să dispute la 23 septembrie un meci de pregătire în compania unei echipe din Ungaria, Bulgaria sau Iugoslavia,** cu care se tratează. Al doilea stagiu la 5—11 octombrie, pentru jocul cu Finlanda.

• Internaționalul **Em. Dembrovschi va fi indisponibil** o vreme destul de îndelungată, în urma accidentului suferit. **El va fi supus unei operații de menisc** în ziua de 2 septembrie.

ADAMACHE

DINU

## BIROUL FEDERAL SE ÎNTRUNEȘTE VINERI

Biroul Federal F.R.F. se va întruni vineri 4 septembrie. Pe ordinea sa de zi figurează cîteva probleme importante, printre care *o informare asupra stadiului de pregătire a echipelor Steaua și Dinamo București*, participante la Cupa cupelor și respectiv Cupa europeană a tîrgurilor, precum și *discutarea propunerilor de loturi reprezentative și a programelor lor de pregătire* în vederea sezonului internațional de toamnă.

ÎN PRAGUL UNUI NOU SEZON AL JUNIORILOR

# DEFENSIVA, INCOMPATIBILA CU TINEREȚEA

Programul internațional al reprezentativei de juniori se va completa în acest sezon cu patru jocuri oficiale la date ce urmează să fie fixate. Este vorba de meciurile din cadrul preliminariilor Turneului U.E.F.A., ale căror grupe au fost stabilite recent, prin tragere la sorți de către comisia de juniori U.E.F.A.

Analizînd componența celor opt grupe preliminare constatăm că a patra, cea din care face parte echipa noastră împreună cu Turcia și Bulgaria, este una din cele mai dificile și că lupta pentru obținerea dreptului de a participa la turneul final, va fi aspră. Partenerele de grupă sînt, prin excelență, echipe bătăioase, cu joc atletic, în forță și rapid, mai ales cea bulgară care adaugă și o tehnicitate mai mare. De unde rezultă că **pregătirea lotului nostru de juniori trebuie făcută cu multă grijă și orientată în raport cu caracteristicile adversarilor,** dar ținînd seamă, în aceeași măsură, și de propriile lipsuri semnalate, în sezonul trecut, de preliminariile și turneul final ale aceleiași competiții, precum și de meciurile amicale.

Este de netăgăduit că în ultimii ani s-au realizat progrese mulțumitoare în selecționarea și pregătirea lotului de juniori, că există preocupare pentru lărgirea bazei de selecție, pentru depistarea elementelor talentate cu perspective certe. Dovada cea mai bună este că dintre foștii juniori U.E.F.A., mulți figurează în cadrele divizionare A sau B (**Ciugarin, Atodiresei, Hajnal, Helvei, Sătmăreanu, Nistor, Vlad, Ghergheli** — pentru a cita numai cîțiva din cei folosiți în sezonul trecut). Echipa națională însă, atunci cînd a participat la Turneul U.E.F.A. — obiectiv principal — sau a fost eliminată în preliminarii sau dacă a ajuns în turneul final n-a reușit niciodată în ultimii ani să depășească faza pe grupe calificîndu-se măcar pentru semifinale. Comportarea ei generală a fost destul de bună, a făcut rezultate strînse, manifestînd calități tehnice evidente, dar poate că teama de rezultate defavorabile a împins-o mai mult spre organizarea defensivei, îngrădindu-i spiritul ofensiv și reducîndu-i eficacitatea. **De altfel, dacă se analizează componența unui lot de juniori** (și nu numai a lui, ci și de seniori) **se constată că numărul apărătorilor și al jucătorilor de mijlocul terenului este aproape de două ori mai mare decît al atacanților, ceea ce constituie un indiciu clar al unei orientări spre joc defensiv.** Iar în ce privește eficacitatea, faptul că, de exemplu, numai în 7 meciuri oficiale susținute în 1969/70 (4 cu U.R.S.S. și Polonia în preliminarii și 3 cu Belgia, Turcia și R. D. Germană la turneul final din Scoția) a înscris doar 5 goluri (tot atîtea cîte a primit) este cît se poate de grăitor. Nici un gol de meci...

Incontestabil că față de caracterul unor astfel de partide se impune securitatea propriei porți printr-o bună organizare a jocului echipei, dar aceasta nu înseamnă accent strict pe defensivă, „betonări" sau supraaglomerări, și — în schimb — atac în 2 sau 3 jucători. Ar însemna și o pregătire unilaterală a juniorilor, tocmai a lor, din rîndul cărora — ca obiectiv general al fotbalului — trebuie recrutați viitorii fruntași, apți să corespundă cerințelor fotbalului modern, în care anul acesta la C.M. s-a produs o cotitură: **reconsiderarea jocului ofensiv, lecție predată cu brio de formația Braziliei.**

Spre un astfel de fotbal, credem, că trebuie să tindă și să fie pregătiți și juniorii noștri, și mai ales ei, spre **un joc elastic, bazat pe o excelentă pregătire atletică, cu replieri prompte și rapide în apărarea porții, dar și cu șocuri masive, violente și tot atît de rapide în atac.** Cu atît mai mult cu cît ar corespunde și caracteristicilor tineretului: entuziasm, avînt, combativitate, dîrzenie, inventivitate.

**Petre GAȚU**

# DIN CALENDARUL INTERNAȚIONAL AL ECHIPELOR ROMÂNEȘTI

## DINAMO BUCUREȘTI DIN NOU ÎN ITALIA

Dinamoviștii bucureșteni s-au înapoiat din turneul în Italia încîntați de primirea de care s-au bucurat și mulțumiți de aprecierile pe care le-a cucerit echipa prin comportarea sa în cele trei partide susținute. Spectatorii din *Minerbio, Verona* și *Bologna* au punctat cu aplauze acțiunile dinamoviștilor care a doua zi aveau să se bucure și de o presă favorabilă. Impresia lăsată cu acest prilej a înlesnit tratative pentru *o revenire a dinamoviștilor în Italia, în decembrie sau, mai probabil, în februarie, pentru alte 2—3 jocuri.*

## U. T. A. VA JUCA ÎN COSTA RICA

Știrea că U.T.A. va întreprinde la iarnă un turneu peste Oceanul Atlantic, în America Centrală și de Sud, a primit o confirmare indirectă. Secretarul general al clubului OFK Beograd, *Lișanin*, a anunțat și presa sportivă iugoslavă a consemnat — că echipa sa a perfectat un turneu de 10 jocuri în cele două Americi amintite. Turneul va începe în Costa Rica, la 25 ianuarie, cînd — după angajamentul semnat prin intermediul impresarului Aldo Valentini — urmează să participe la un turneu alături de două echipe costaricane și campioana României U.T.A.

## LOTUL DE JUNIORI A PLECAT ÎN POLONIA

Miercuri dimineață lotul național de juniori a plecat în Polonia pentru a participa la a IV-a ediție a „Cupei Prieteniei" alături de echipele naționale din U.R.S.S. Ungaria, Cehoslovacia, Bulgaria, Cuba, R.P.D. Coreeană, R.D. Germană și două echipe ale Poloniei. *Meciul de debut al juniorilor noștri va avea loc vineri 4 septembrie, în compania Cubei, al doilea la 5 septembrie, (cu Polonia A) și al treilea la 7 septembrie (cu Bulgaria).* În vederea acestui turneu au făcut deplasarea următorii juniori: *Ion Gabriel și Bucaru (portari), Dobrău, Smarandache, Schepp, Gabriel Sandu, Ciocîrlan, Enache, Donose, Bölöni, Dănilă, Blejușcă, Aelenei, Mircea Sandu, Năstase și Cojocaru.*

## BUCUREȘTI — BUDAPESTA 3-2 (1-1) LA JUNIORI

**Perfectat în cadrul pregătirilor pentru „Cupa Prieteniei" din Polonia și în vederea preliminariilor Turneului U.E.F.A., meciul disputat de reprezentativele României și Ungariei sub titulatura de București — Budapesta (cu revanșă la anul) a fost util pentru unele constatări privind structura loturilor și stadiul de antrenament.**

**Juniorii noștri, au obținut o victorie meritată cu 3—2 (1—1), golurile fiind înscrise de Bölöni și Năstase (2), respectiv Fehervari (2). Bölöni și Fehervari, autori a două goluri de rară spectaculozitate (de la 25 m. !), au fost cei mai buni oameni de pe teren.**

**BUCUREȘTI: Ion Gabriel (Bucaru) — Dobrău, Smarandache, Gabriel Sandu, Schepp — Sămăreanu (Dănilă), Bölöni — Blejușcă (Năstase), Donose, Aelenei, Dănilă (Cojocaru).**

**BUDAPESTA: Szabo — Cserneczky, Komyati, Varga, Erös — B. Kovacs, Poczik (G. Kovacs) — Balogh, Tatar (Konrad), Fehervari, Borso.**

Note

# DEZERTARE REGRETABILĂ

**Vineri 28 august, ora 18, sala de festivități a clubului Dinamo, trebuia să găzduiască o consfătuire cu toți factorii responsabili și cointeresați (antrenori și șefii secțiilor de fotbal, arbitrii etc.) din raza Municipiului București. Prilej anual de analiză retroactivă, măsuri de viitor și comunicări importante. Fotbalul bucureștean s-ar fi cerut reprezentat semnificativ la această conferință a cărei dată și loc de desfășurare au fost anunțate prin grija C.M.E.F.S. din timp și prin mijloace eficiente (presă, adrese scrise). Dar, așteptările îndreptățite, pretențiile elementare, au fost înșelate. La ora 18,30, sala era populată atît de sumar încît șeful secției de fotbal din cadrul C.M.E.F.S., prof. Traian Tomescu, a fost nevoit cu scuzele de rigoare și amărăciune sinceră, să anuleze consfătuirea.**

**Efectuîndu-se prezența, n-au putut răspunde la apel cluburile divizionare. SPORTUL STUDENȚESC, VOINȚA, FLACĂRA ROȘIE, SIRENA, SPORTUL MUNCITORESC, AUTOBUZUL, MAȘINI UNELTE, 30 de echipe din campionatul onoare-promoție (din 52), cinci comisii de sector din totalul de opt. Iar cavalerii fluierului, despre care cineva remarca spontan și cu umor că s-ar fi prezentat pînă la unul dacă la acea oră s-ar fi împărțit niscai delegări, au fost și mai slab reprezentați:** din 118 au venit doar doi (Dumitru Ghețu și Gh. Micloș).

**În fața acestui fenomen de indisciplină în masă, comisia de resort din cadrul C.N.E.F.S. și-a anunțat intenția de a aplica sancțiuni severe. Și bine va face!**

Carnet

# RIGORILE MEXICANE

*de* **DAN OLTEANU**

A 50-a ediție a campionatului național de fotbal a fost în mod cert mult mai norocoasă decît ediția a 53-a, care a debutat duminică. Afirmația poate părea sibilină, dar nu-i așa. A 50-a ediție, jubiliară, s-a petrecut după World Cup'66, atunci cînd echipa României n-a fost prezentă la turneul final din Anglia, atunci cînd, dacă socotim numărul de televizoare din țara noastră, la acea dată, cei ce iubesc și judecă pe fotbaliști erau mult mai puțini decît acum. În toamna 1966, veteranii fotbalului românesc au fost invitați pe teren, avînd parte de o festivitate care în prezent a lipsit. Și asta este poate firesc, fiindcă ediția din această toamnă nu a mai fost jubiliară. Dar, poate că fotbalul nostru ar fi meritat ceva mai mult la redeschiderea cortinei, după Mexico '70, decît sporadicele manifestări de duminică, exprimate prin cîteva buchete de flori.

Poate că lipsa decorului festiv este o modestie, care stă bine fotbalului și fotbaliștilor. N-am putea spune însă că după zecile de ore de fotbal din Mexic, în direct și în reluări, nu ne este încă un pic de teamă pentru ceea ce va veni. În aceasta constă rigoarea lui Mexic '70, chiar dacă băieții noștri, în cocteilul din „Țara aztecilor", nu s-au lăsat neremarcați de presa sportivă mondială.

Înrîurirea Mexicului este atît de adîncă, încît un vechi și stimat prieten, care timp de 50 de ani, n-a fost zi de la Dumnezeu fără să vorbească sau să scrie despre fotbal, s-a grăbit să facă o comparație între meciurile din Mexic și întîlnirea Progresul—C.F.R. Cluj. Este lesne de închipuit și de înțeles această tendință firească: mulți, foarte mulți ne lăsăm tentați de aureola campionatului mexican și am vrea, **am vrea... Mai mult, mai bine, mai frumos, mai eficace, mai spectaculos, mai... fotbal.** Este, într-adevăr, o idee de bază, marea dificultate creată mișcării fotbalistice de către minunea secolului nostru, Televiziunea. Paradoxal totuși, **o dificultate progresistă.** Căci nu numai cei ce iubesc fotbalul, dar și cei ce-l practică s-au convins că cel puțin de la Mexico '70 încoace, este absolut necesară o cotitură în altitudinea jucătorilor și antrenorilor față de pregătire și joc, fără reticențe, fără răgaz, fără oboseală.

Despre ce este vorba?

Dacă echipa reprezentativă a țării noastre are acum un certificat de valoare internațională, acordat de comportarea de la Guadalajara, este de datoria fotbaliștilor și echipelor fruntașe românești să prindă cît mai multă **patină** internațională, în așa fel încît să facă în curînd pași **de la valoarea internă de campionat, la valoarea internațională de reprezentare.**

Desigur, acest proces nu este simplu. El trebuie însă o dată început și avem impresia că în fotbalul nostru acest proces de conștiință și-a luat startul.

Iat-o pe U.T.A.! Cît de solid și-a arătat valoarea ei la puterea campionatului nostru, învingînd pe Jiul la Petroșani, dar cît mai are de făcut, și ce mare încercare o așteaptă în curînd cu Feyenoord, ca să demonstreze începutul unei clase internaționale?

De fapt, aceasta este datoria tuturor celor patru echipe ce ne vor reprezenta în luna septembrie în cupele europene, U.T.A., Steaua, Dinamo București și Universitatea Craiova. Să urmeze, pe cît posibil, pașii hotărîți făcuți la Guadalajara, de echipa națională.

Fără teamă, fără complexe.

Nici cele mai puternice echipe din lume nu sînt scutite de eșecuri. Nici una din ele nu strălucește, zi de zi. Băieții noștri de la Guadalajara au dovedit că pentru noi sînt abordabile chiar și campioanele mondiale.

Deci, rigoarea lui Mexico '70 ne impune. Să-i urmăm calea, să dorim cu toții să-i atingem măreția, fără să-i suportăm povara.

# RADIOGRAFIA PRIMEI ETAPE

## PROGRESUL — C.F.R. Cluj 1-0 (1-0)

A MARCAT : **Dudu Georgescu** (min. 1).

STADIONUL Republicii, timp frumos, teren bun, spectatori peste 15 000.

PROGRESUL : Manta 7 — Ad. Constantinescu 6, Mândoiu 6, Grama 5, Dumbravă 5 — Marinescu 6, Beldeanu 5 — R. Ionescu 5 (min. 71 Filipescu), Raksi 5, Georgescu 6, M. Sandu 6 (min. 69 : D. Popescu 5).

C.F.R. : Mărculescu 8 — M. Bretan 6, Dragomir 6, Soos 4 (min. 77 : Burlacu), Roman 6 — Cojocaru 7, Tegean 6 — S. Bretan 7, Soo 6, O. Ionescu 6 (min. 87 : Tr. Popescu), Petrescu 6.

ARBITRU : **Gr. Birsan** (Galaţi) 9.

### DOUĂ PUNCTE... ŞI ATÎT !

**Încă din primul minut de joc, însufleţita galerie a bleu-albaştrilor a jubilat mai repede decît se aştepta : la un atac al extremului stînga — SANDU, M. BRETAN se încurcă reciproc cu SOOS, mingea ajunge la DUDU GEORGESCU şi... primul gol al campionatului. Clujenii ripostează în min. 6 printr-un frumos contraatac, dar PETRESCU încearcă ceva în plus cu balonul în loc să-l reia direct în poartă şi MANTA răsuflă uşurat. Fazele încep să devină încîlcite. Execuţiile tehnice greşite abundă în ambele tabere. Oaspeţii stăpînesc ceva mai bine mijlocul terenului în timp ce compartimentele gazdelor nu se leagă de loc. BELDEANU joacă exasperant de defensiv, este neinspirat. RAKSI nu mai este... RAKSI. Astfel piesele de bază ale Progresului nu reuşesc să pună în mişcare angrenajul echipei. Tribunele se enervează şi trec de partea oaspeţilor aplaudîndu-i la unele faze care anunţau o echitabilă egalitate. Singurele momente de relevat ale partidei : minutele 26 (MARINESCU scăpat spre gol este oprit neregulamentar de SOOS la 16 m), 73 (MĂRCULESCU pareză penaltiul executat de RAKSI), 76 şi 77 (O. IONESCU şi PETRESCU groşesc de puţin ţinta). În general meciul a fost cu mult sub cerinţele unui joc de Divizia A. Deci, Progresul se poate felicita doar pentru cele două puncte cîştigate ! (S. T.).**

**La tineret-rezerve : 4—1 (0—0)**

AU MARCAT : *Rotaru, Tănăsescu, Varga* (2) şi *Naghi*.

PROGRESUL : Voinea (Zamfir) — V. Popescu, Condurache, (Marinescu), M. Matei, Rotaru — Gh. Dinu (I. Sandu), I. Dinu — Gh. Georgescu (Tănăsescu), Varga, Motoc, Petrescu.

C.F.R. : Cristea — Gh. Ionescu, Crecan, Lupu, Gavrilă — Sîrbu (Potra), Vişan — Nichiti (Mihali), Itu, Naghi, Bucur (Balint).

ARBITRU : *Gh. Olteanu* (Bucureşti).

## „U" Cluj — RAPID 1-0 (1-0)

A MARCAT : **Adam** (min. 24).

STADIONUL MUNICIPAL, spectatori aproximativ 19 000, timp frumos, teren bun.

UNIVERSITATEA : Moldovan 8 — Creţu 8, Pexa 8, Solomon 7, Cîmpeanu 8 — Munteanu 8, Anca 9 — Uifăleanu 8, Ardeleanu 8, Adam 8, Barbu 7.

RAPID : Răducanu 8 — Pop 7, Lupescu 4, Dan 4, Greavu 7 — Dinu 5, Dumitru 5 — Năsturescu 6, Neagu 7, Strat 6, Angelescu 7 (min. 54 : Codreanu 7).

ARBITRU : **Ioan Rus** (Tg. Mureş), 4.

### DEBUT ANEVOIOS PENTRU RAPID

**După patru minute (primele) de totală dominare rapidistă, „U" Cluj îşi anunţă replica forte de 86 de minute, cu un atac penetrant purtat de extrema stîngă BARBU. Dar, RADUCANU iese decis să-l întîmpine şi reuşeşte să degajeze cu piciorul. Nimeni nu bănuia atunci probabil, că această fază avea să prefigureze conturul acestei partide în care „U" Cluj şi-a concretizat dominarea prin numeroase incursiuni în careul lui RĂDUCANU. Părăsit de fundaşii săi centrali (inexplicabil de slabi), portarul rapidist a jucat adesea înainte, ca un veritabil „libero", dar el n-a putut ţine piept cu succes deplin, primind gol în prima repriză la o centrare a lui Uifăleanu, fructificată de ADAM. Imprecizia atacanţilor clujeni (BARBU, ADAM, MUNTEANU), o bară (UIFĂLEANU min. 80) s-au aliat de asemenea cu RĂDUCANU, limitînd scorul la o proporţie neconformă cu diferenţa de valoare dintre combatante. Arbitrul IOAN RUS a condus corect, cu greşeli surprinzătoare. Cea mai flagrantă : nesancţionarea henţului comis de POP în careu (min. 28), la o fază în care mingea plecase bolid din piciorul lui MUNTEANU spre o poartă fără nici o securitate (RĂDUCANU, furat de evenimentele precedente, se afla în altă parte). (I. C.).**

**La tineret-rezerve : 3—2 (2—0)**

AU MARCAT : *Mureşan, Stîncel, I. Munteanu, Petreanu* şi *Adam*.

UNIVERSITATEA : Ştefan (Negru) — Poraczk, Mihăilă, Sudy, D. Mocanu — Stîncel, Crişan — Mureşan (Ieiciu), Kallo (M. Munteanu), I. Munteanu, Coman.

RAPID : Gavrilă — Omer, Cioca, Niţă, Tal — Marin Stelian, Dobre — Petreanu, Adam, Apostol, Rontea.

ARBITRU : *Aurel Pop* (Cluj).

## JIUL — U.T.A. 0-2 (0-1)

AU MARCAT : **Sima** (min. 13) şi **Otto Dembrovschi** (min. 58).

STADIONUL JIUL, timp frumos, teren bun, spectatori circa 10 000.

JIUL : Stan 6 — Georgescu 8, Georgevici 7, Stocker 6, M. Popescu 5 — Remus Popa 6 (min. 60 : Achim 5), Sandu 7 — Peronescu 6, Ion Constantin 7 (min. 30 : Cotormani 5), Libardi 8, Naidin 5.

U.T.A. : Gornea 9 — Birău 7, Lereter 9, Pojoni 9, Broşovschi 9 — Petescu 9, Domide 7, — Sima 7, Axente 8, Otto Dembrovschi 7 (min. 75 : Şchiopu), Fl. Dumitrescu 8.

ARBITRU : **C. Bărbulescu** (Bucureşti) 9.

### CAMPIONII ÎN ŢINUTĂ DE GALĂ

**Uvertura a intonat-o, firească, Jiul, cu acorduri promiţătoare (în min. 8 şutul lui ION CONSTANTIN nimereşte bara), dar U.T.A. n-a lăsat gazdele să-şi facă obişnuita „JUMĂTATE DE ORĂ" (soldată de regulă cu un gol la activ), trecînd ea la atac. Şi curînd, mai precis în min. 13, Jiul, nervos, va fi penalizat cu o lovitură liberă la marginea laterală a careului (faultase STOCKER), iar faza se va dovedi fatală gazdelor pentru că execuţia de maestru a lui AXENTE este finalizată de SIMA, cu capul. În replică, minerii caută egalarea, dar „inamicul nr. 1" al campionilor, ION CONSTANTIN, părăsise terenul în min. 30 sub motivul unei întinderi, iar SANDU şi LIBARDI, găsesc un GORNEA inspirat şi sigur dublat prin rotaţie de o selectă „gardă personală". Marea ocazie a fundaşului GEORGESCU (min. 41) avea să anticipeze „sfertul de oră" de iureş de după pauză cînd revărsarea Jiului ameninţă fortăreaţa arădană de două ori prin LIBARDI (min. 52 şi 53), iar bravul CARUSEL LERETER — POJONI — PETESCU e învins în min. 58. Intervine însă superb GORNEA, PERONESCU nu ştie să salte balonul peste portar, urmează contraatacul de graţie al U.T.A.-ei, FL. DUMITRESCU îl pune în rol pe DEMBROVSCHI la 18 m de poartă, şi tunarul Aradului înscrie elegant sus spre vinclu. (M.M.I.).**

**La tineret-rezerve : 3—3 (2—0)**

AU ÎNSCRIS : *Turcan, Uilecan* şi *Vasile Ionescu* pentru Jiul, *Schwartz* (2) şi *Doba* pentru U.T.A.

JIUL : Florea (Moise) — Sleam, Pop, Nemeş (Minarcic), Bodrojan — Dodu (Anghel), Petrea (Nădăşan) — Uilecan (Gudacu), V. Ionescu, Turcan, David.

U.T.A. : Bătrîna (Jivan) — Drăucean, Calinin, Pecican, Feifer — Moţ II, Tuşa (Naghi) — Dumbreanu, Liurcă, Schwartz, Doba.

A arbitrat *N. Găman* (Simeria).

## PETROLUL — POLITEHNICA 3-1 (1-0)

STADIONUL „PETROLUL", teren excelent, timp frumos, spectatori circa 18 000.

AU MARCAT : **Dincuţă** (min. 32), **Grozea** (min. 58), **Cringaşu** (min. 70), respectiv **Lupulescu** (min. 75).

PETROLUL : T. Stelian 7 — Gruber 9, Bădin 6, Mocanu 6, N. Ionescu 9 — Iuhasz 6 (min. 65 : Stroe 6), Cringaşu 8 — Dincuţă 8, Cotigă 6 (min. 46 : Iordache 8), Moraru 6, Grozea 5.

POLITEHNICA : Iordache 7 — Lupea 5, Ianul 8, Stoicescu 7, Romilă 4 — Alecu 6 (min. 70 : Marica 8), Simionaş 6 — Incze IV 8, Cuperman 7, Lupulescu 7, Moldoveanu 5.

ARBITRU : **A. Bentu** (Bucureşti), 9.

### „INVITAŢIA LA SPECTACOL" ŞI-A GĂSIT ECOU LA PLOIEŞTI

**Meciul a început cu clasicele atacuri ale gazdelor. N. IONESCU (min. 2) ajuns pe post de extremă, MORARU (min. 7) şi COTIGĂ (min. 10) încearcă vigilenţa tînărului portar ieşean. Atacurile se înteţesc în min. 18 — cînd o suită de 4 şuturi sînt respinse de apărarea studenţilor, în min. 23 — cînd şutul lui COTIGĂ întîlneşte piciorul lui... CRINGAŞU şi în min. 25 — cînd N. IONESCU face o incursiune de veritabilă extremă (păcat că în viteza fazei, potrivirea mingii cu mîna n-a fost observată de arbitri) şi din apropierea colţului careului expediază o „bombă" pe lîngă bară. Cîştigînd un balon în propriul careu, DINCUŢĂ face o cursă vijelioasă prin centrul terenului şi de la 12 m înscrie primul gol. În această primă repriză ieşenii n-au avut decît două acţiuni mai periculoase (min. 9 CUPERMAN şut slab şi min. 42 SIMIONAŞ reluare cu capul). Repriza a doua este mult mai dinamică. În min. 53 petrolistul IORDACHE execută o lovitură liberă pînă la DINCUŢĂ (ROMILĂ ezită să intervină), acesta prelungeşte balonul la GROZEA care marchează al doilea gol. În min. 70 Romilă greşeşte din nou la o intercepţie, mingea ajunge la CRÎNGAŞU şi acesta cu un şut-bombă de la 25 m o trimite în colţul scurt al porţii şi 3—0 ! Ieşenii înscriu prin LUPULESCU care şi-a găsit un culoar liber între BĂDIN şi MOCANU şi sînt pe punctul să mai reducă scorul prin INCZE IV (min. 87). (L. B.).**

**La tineret-rezerve : 0—1 (0—0)**

A MARCAT : *Sofian*.

PETROLUL : M. Popescu (Piopeanu) — Gh. Tudor, Mieriuţ, Florea, Coman — Unchiaşu (Stănescu), Coszarec — Oprişan, Toma, Spiridon, Cincu.

POLITEHNICA : Costaş — Gavrilă, Chihaia, Hanceriuc, Grieroşu — Bodan, Andrioaia — Alloaia, Goliac (Calmar), Mărdărescu II, Sofian.

ARBITRU : *V. Neacşu* (Ploieşti).

## FARUL — STEAUA 2-1 (0-1)

AU MARCAT : **Ştefănescu** (min. 15), respectiv **Oprea** (min. 80) şi **Caraman** (min. 85).

STADIONUL 1 MAI, timp excelent, teren bun, spectatori : peste 16 000.

FARUL : Ştefănescu 6 — Grama 5 (min. 38 : Constantinescu 7), Antonescu 7, Mareş 7, Pleşa 7 — Tănase 8, Badea 9 — Oprea 7, Tufan 6 (min. 46 : Ologu 7), Caraman 7, Kallo 8.

STEAUA : Suciu 9 — Mirăuţă 7, Hălmăgeanu 6, Ciugarin 8, Vigu 7 — Naom 8, Ştefănescu 9 — Pantea 7, Dumitriu III 7, Iordănescu 8, Manea 7 (min. 70 : Negrea 6).

ARBITRU : **Mircea Rotaru** (Iaşi) 7.

### BUNELE URSITOARE ALE FARULUI...

**...au venit la marginea leagănului alesului lor... după pauză. Pentru că, în primele 45 de minute, nori ameninţători, pluteau în jumătatea de teren a gazdelor, în pofida splendidului senin, de pe veritabilul cer. Steaua, cu o linie de mijlocaşi neobosită, inteligentă, intuind intenţiile adversarului şi giruindu-le în faşe, conducea ostilităţile în repriza întîia. Farul nu reuşea să ia startul pe înaintare unde CARAMAN, OPREA şi TUFAN gîndeau în contra timp. Golul lui Ştefănescu (min. 15), deşi un cadou al tizului său din poarta marinarilor, a reprezentat o justeţe faţă de situaţia de pe teren. Pauza avea să delimiteze şi schimbarea fizionomiei partidei. Constănţenii, cu un CONSTANTINESCU energic şi muncitor în linia de mijlocaşi, trec ei în rolul bucureştenilor. Şi, dacă primele 20—25 de minute dominarea lor n-a avut şi rezultate concrete pe tabela de marcaj, în partea finală, soarele succesului şi-a întors din plin faţa către ei. OPREA şi CARAMAN (acesta din urmă profitînd şi de o sarjă a unui coechipier asupra lui SUCIU) au materializat presiunea FARULUI şi au oferit un final fericit suporterilor lor, aşa de necăjiţi la terminarea primei reprize. Pare că formula de atac, cu OLOGU, ortodoxă dar mai organizată, din secunda repriză, reprezintă una dintre marile explicaţii ale puternicei reveniri a gazdelor. (Ef. I.).**

**La tineret-rezerve : 1—3 (0—1)**

AU MARCAT : *Şumulanschi* (2), *Popteanu* pentru *Steaua*, *Ghiţă* pentru *Farul*.

FARUL : Popa — Ilfan, Zotescu, Corendea, Babu — Vanea, Kallo II — Marinescu (Mateescu), Ghiţă, Geambaşu, Grămuşteanu (Ionescu).

STEAUA : Hagioglu — Jantovan, Deheleanu, Sameş, Stoica — Tepeluş, Gheorghe — Covaci (Tudor), Ion (Potopeanu), Mulţescu, Sumulanschi.

ARBITRU : *R. Cocoi* (Constanţa).

## C.F.R. Timişoara — „U" Craiova 0-1 (0-1)

A MARCAT : **Oblemenco** (min. 18).

STADIONUL C.F.R., teren bun, timp ploios, spectatori aproximativ 18 000 (din care 10 000 în picioare).

C.F.R. : Tatar 7 — Donca 6, Mehedinţi 7, Răcelescu 7, Speriosu 7 — Gorduna 5 (min. 80 : Chimiuc), Hergan 6 — Panici 4, Nestorovici 6, Floareş 6, Periatu 4 (min. 56 : Bojin 7).

„U" : Pilcă 7 — Niculescu 7, Mincă 8, Deselnicu 8, Bîtlan 7 — Strîmbeanu 7, Ivan 7 — Niţă 5, Neagu 5, Oblemenco 7, Bălan 6.

ARBITRU : **C. Petrea** (Bucureşti) 10.

### PUNCTUL LUI OBLEMENCO...

**Sosiţi pe malul Begăi cu ţelul nemărturisit de a obţine un rezultat de egalitate, craiovenii părăseau la sfîrşitul meciului terenul în posesia ambelor puncte. Iar dacă unul dintre ele este rezultanta eforturilor întregii echipe, al doilea îi aparţine în exclusivitate lui OBLEMENCO. O minge recuperată din piciorul lui MEHEDINŢI, un şut puternic, prin surprindere, de la distanţă, cu „stîngul" care i-a adus în trecuta ediţie titlul de golgeter şi „maurul şi-a făcut datoria". În repriza a doua va mai încerca o dată, dar intervenţia de ultim moment a lui TATAR a împiedicat majorarea scorului. De fapt acestea au fost singurele acţiuni periculoase ale oaspeţilor. În schimb s-au apărat, calmi, bine organizaţi. Cu o formaţie necristalizată, o înaintare fragilă şi naivă în acelaşi timp, lipsiţi de aportul lui MANOLACHE, timişorenii au simţit din prima clipă duritatea acestei competiţii. Emoţia debutului (doar RĂCELESCU şi SPERIOSU au mai evoluat în primul eşalon), golul primit de la început, lipsa de încurajare — oare unde s-or fi ascuns suporterii ? — în ultimă instanţă neşansa (prezentă prin bara porţii lui PILCĂ) toate acestea adunate, au contribuit şi ele la insucces. Lecţia a fost amară şi de felul în care vor reuşi să depăşească acest moment, depinde evoluţia lor viitoare. (D. C.).**

**La tineret-rezerve : 2—2 (0—0)**

AU ÎNSCRIS : *Ustabacieff, Ţarălungă, Ghica* şi *Brînda*.

C.F.R. : Asa — Hanganu, Kohonitz, Baogh, Popovici — Lugojan, Ghica — Brînda, Marx, Cioroparu, Ilie Nicolae.

„U" : Papuc (Hîrzoiu) — Ţiţă, Ingeanu, Berneanu, Lepădatu — Babolea, Ciocan (Tacoi) — Stanciu, Buşu (Ustabacieff), Pareşcura, Ţarălungă.

A arbitrat *Iuliu Boroş* (Timişoara).

## F.C. ARGEŞ — STEAGUL ROŞU 0-1 (0-0)

A MARCAT : **Pescaru** (min. 75).

STADIONUL „1 MAI", teren foarte bun, timp frumos, spectatori aproximativ 15 000.

F. C. ARGEŞ : Niculescu 8 — Pigulea 7, Olteanu 8, Vlad 8, Ivan II 7 — Prepurgel 7, Ştefănescu 7 — Radu 5 (min. 46 : Roşu 6), Frăţilă 7, Dobrin 8, Jercan 6 (min. 63 : Circiumărescu 6).

STEAGUL ROŞU : Adamache 9 — Ivăncescu 8, Jenei 8, Olteanu 8, Rusu 8 — Pescaru 9, Cadar 8 — Iambor 8, Dumitriu II 10, Balint 8, Győrfi 8.

ARBITRU : **Gh. Limona** (Bucureşti) 7.

### VICTORIA SPIRITULUI OFENSIV

**O coincidenţă bizară a făcut ca echipele antrenate de două foste glorii ale fotbalului nostru — V. STĂNESCU şi B. MARIAN — să se întîlnească din nou în prima etapă a campionatului. Şi victoria a revenit formaţiei care s-a dovedit mai aptă pentru solicitările jocului competiţional, mai lucidă în construcţia fazelor, mai hotărîtă în angajamentul cu adversarul şi, în final, mai eficace în finalizare. De fapt, succesul stegarilor braşoveni se datoreşte în ultimă instanţă insistenţei lor în atac, reflectată într-un raport evident favorabil al frecvenţei şi mai ales, al preciziei loviturilor la poartă. Cu alte cuvinte, echipa pregătită de unul dintre cei mai buni portari de altă dată, (V. Stănescu), s-a dovedit mai activă, mai ofensivă, decît aceea condusă de unul dintre cei mai valoroşi şi mai eficace înaintaşi de acum două-trei decenii (B. Marian). Un paradox aparent, pentru că în realitate în balanţa succesului un cuvînt hotărîtor l-au avut fără îndoială şi înainte de toate, modul în care jucătorii celor două echipe au înţeles să aplice în teren indicaţiile de joc. Braşovenii, cu un ADAMACHE imbatabil şi cu un DUMITRIU II genial, au fost mai aproape de sensul real al întrecerii şi au obţinut o victorie meritată, ameninţată însă pe alocuri de cîteva erori de arbitraj, greu de acceptat la pretenţiile celui mai bun arbitru al anului 1970 (M. I.).**

**La tineret-rezerve : 5—0 (3—0)**

AU ÎNSCRIS : *Dobrescu* (2), *Marian Popescu, Marin Ionescu, Şt. Dumitru*.

F.C. ARGEŞ : Vintilă — Ciolan, Din, Cîrstea, Nedelcu — Tudor, M. Popescu — Dobrescu, Pană (M. Ionescu), St. Dumitru, Mitroi.

STEAGUL ROŞU : Drăgănoiu — Anghelini, Penone (Urgiuc), Gîlmeanu Golanu — Lupuţan, Şerbănoiu — Şerban (Adami), Drăgoi, Anghel, Turdeanu.

ARBITRU : *Ion Constantin* (Piteşti).

## DINAMO Bucureşti — DINAMO Bacău 2-1 (1-0)

AU MARCAT : **Nunweiller VI** (min. 33), **Dinu** (min. 58) şi **D. Ene** (min. 84).

STADIONUL DINAMO, teren bun, foarte cald, spectatori 18 000.

DINAMO BUCUREŞTI : Constantinescu 8 — Cheran 6, Stoenescu 7, Dinu 9, Deleanu 6 — Sălceanu 6, Nunweiller VI 9 — Nuţu 7 (min. 77 : Doru Popescu), Lucescu 7, Dumitrache 8, Both 8.

DINAMO BACĂU : Ghiţă 8 — Kiss 6, Nedelcu 7, Velicu 7, Volmer 5 — Vătafu 7, Duţan 8 — Sorin Avram 7, Pană 8, Rugiubei 6 (min. 58 : D. Ene 7), Florea 7 (min. 78 : Băluţă).

ARBITRU : **C. Niţescu** (Sibiu) 9.

### SUCCES MERITAT, DAR PERICLITAT ÎN FINALUL JOCULUI

**Jocul a început într-un ritm destul de alert, deşi temperatura era ridicată. Ambele echipe — aşezate iniţial în 4—2—4, dar trecute în joc, la 4 —3—3, în care au acţionat tot timpul — n-au făcut economie de efort, astfel că jocul n-a avut perioade de stagnare. Fazele au alternat la cele două porţi, solicitînd des pe portarii CONSTANTINESCU şi GHIŢĂ, care intervin cu succes în min. 5, 12, 15, 21. În min. 33 însă, echilibrul jocului a fost stricat pe tabela de marcaj de golul înscris de NUNWEILLER VI, după ce cu un minut înainte ratase DUMITRACHE, reintrat cu o poftă de joc remarcabilă, dar cu o insuficientă pregătire fizică. Cu acest scor s-a încheiat o repriză egală, de bun nivel tehnic. După pauză, însă, bucureştenii pun stăpînire pe joc şi domină insistent, majorează scorul la 2—0 şi continuă să asedieze poarta lui GHIŢĂ. Obţin în această perioadă 11 cornere, dar nu mai înscriu. Siguri, însă, de victorie, ei slăbesc spre sfîrşit şi era să le fie fatal, pentru că băcăuanii — cu un atac mai agresiv (pînă în min. 73 nu şutaseră de loc !) prin introducerea lui D. ENE şi BĂLUŢĂ, au cîteva contraatacuri periculoase, reduc din handicap, dar ratează o ocazie bună în min. 86, şi colegii lor din Bucureşti răsuflă uşuraţi. Victorie meritată, un joc în general satisfăcător ca factură şi multe promisiuni din partea „tricolorilor", în frunte cu DINU. (P. G.).**

**La tineret-rezerve : 2—2 (2—0)**

AU MARCAT : *Petre Victor* şi *Moldovan*, respectiv *Firici* (2)

DINAMO BUCUREŞTI : Cavai — Răutu, Drăgan, Petrică Ion, Ştefan — Enache, Batacliu (Lăbuş) — Mihalache (Belea), Petre Victor, Moldovan, Gungiu (Gh. Petre).

DINAMO BACĂU : Fugaciu (Bizbac) — Maghiar, Tănăsache, Constantin, Naumceff I — Hriţcu, Cernat — Mioc (Firici), Ghica (Mioc), Neumayer, Gal (Naumceff II).

ARBITRU : *R. Stîncan* (Bucureşti).

# ETAPA I — DIVIZIA NAȚIONALĂ A

A început un nou campionat, al 53-lea, în șirul acestor așa de pasionante întreceri ale fotbalului nostru. Sigur că, după o singură etapă, încă nu pot fi emise caracterizări. Există o perioadă absolut necesară rodajului și trebuie, firește, să o așteptăm. Acum, în cele ce urmează, încercăm să punctăm momentele esențiale ale etapei care a trecut și să anticipăm duelurile din etapa secundă. Dezideratul iubitorilor fotbalului rămîne acela ca formațiile din eșalonul fruntaș să se preocupe fără răgaz de îmbunătățirea jocului lor. Etapele care urmează așteaptă acest cadou din partea principalelor personaje ale fotbalului nostru...

## CE A FOST?...

**• TRISTEȚE DE SMOALĂ ÎN TRIVALE • MINGILE IUBITE DE CARAMAN • „CEI DOI A" — RELANSEAZĂ ATACUL LUI „U" CLUJ? • DECU CRÎNGAȘU — OCHITOR DE FRUNTE • VÎLSUL ÎNCEPUSE LA BOLOGNA**

...O tristețe de smoală s-a lăsat peste **Trivale. „Compania Dobrin"** a jucat o festă credincioșilor suporteri după ce s-a jucat cu ratările. **Niki Dumitriu,** cu încă două kilograme risipite în orele de antrenament sub două treninguri, ajunge la forma de pe vremuri, cu o nestinsă dorință de a fi iarăși el. Argeșenii, cu amarul în suflet l-au aplaudat — și noi îi aplaudăm aici și acum! — pe copilul de odinioară al Giuleștilor, renăscut sub poalele **Timpei** și sub grija marelui sufletist numit **Valentin Stănescu.**

...**Manolache** n-a putut apare în unsprezecele cu care a cîntat **„aria răzbunării".** În schimb **Oblemenco** a găsit un culoar de șut spre a face din startul **C[illegible]-ului** timișorean un mare semn de întrebare pentru viața între pretențioasele colege de întrecere. Și, parcă prea devreme, se și vorbește de un schimb de locuri, pe piscurile competiției, **Politehnica—C.F.R.**

...**Ozon** nu și-a mai dădăcit ortacii și de asta **Sandu** n-a mai găsit eudența de odinioară? Și Peronescu să fi devenit — din același motiv — mai mofturos? Dincolo, în tabăra atît de discutatei „bătrîne doamne", disciplina și orgoliul bicluit de multe vorbe, nu tocmai dulci, și „numărul **Dembrovschi",** mereu în program, n-au lăsat nepedepsite zburdălniciile **Jiului.**

...Veniți cu privirile în pămînt, dar și cu soluția umineniei pentru atac, de la cabine, năbădăiosii campionatului trecut, marinarii lui **Cosmoc,** au întors într-un final de 20 de măsuri bine temperate, soarta unui meci: mai corect spus, a unei reprize. **Caraman** s-a reîntîlnit cu mingile pentru care se dă în vînt — la propriu și la figurat — și a fost iarăși el, acel buldog răzvrătit împotriva portarilor din față.

...**„U" Cluj** a pus pe picioare un unsprezece echilibrat, nelăsînd să se vadă „găurile **Oprea** și **Mustățea". Munteau** și-a găsit vocația și poate că perechea **„celor doi A"** să relanseze înaintarea clujeană, pe drumul unei pofte de gol ce o caracteriza odinioară. Rolul de frunte, pe stadionul orașului de pe **Someș,** a revenit arbitrului, care a pus în umbră orice tendințe de a se remarca ale jucătorilor. Feroviarii, prea ușor dispuși să joace simplul rol de parteneri, au rămas datori, pentru etapa următoare, suporterilor lor.

...**„Echipa de halfi" de la Ploiești** s-a întrecut pe ea însăși și — demonstrînd parcă împotriva marei specialități a unei jumătăți dintre jucătorii ei — iată, a realizat scorul etapei. Deși a blocat linia de fundași cu încă un stoper, cu **Alecu, Mărdărescu** n-a reușit să stingă tirul artileriei grele, cu acest **Decu Crîngașu** ca ochitor de frunte.

...**„Bolognezii",** porniți într-un vals elegant și ușor, s-au văzut pînă la urmă prinși într-o rumbă îndrăcită. **Băluță** și **Daniel Ene** băteau de zor ritmul ăsta neconvenabil și, în acordurile finale, mexicanii din șoseaua **Ștefan cel Mare** se gîndeau, probabil, că maladia echipei lor rămîne aceea că se mulțumește prea devreme, cu prea puțin. Și astă încă de pe vremea lui **Gică Ene, Nunweiller III, Pircălab** și alții...

...Se zvonește în **București** că suporterii **Progresului,** cei călîți în înfrîngeri și în retrogradări, au plecat furioși de la meciul cu **C.F.R. Cluj.** Și tot din auzite — că **Victor Stănculescu** pregătește sarabanda revanșei pe terenul campionilor. Totul ar părea o glumă. Dacă n-am fi la fotbal!

**Eftimie IONESCU**

**PITEȘTI.** Olteanu (St. roșu) este mai rapid decît atacantul piteștean Roșu

Foto: L. ADORJAN

## CE VA FI?

**• MISIUNE GREA (ÎN DEPLASARE) PENTRU CELE TREI ECHIPE ÎNVINSE ACASĂ • STEAGUL ROȘU — FARUL CONSTANȚA VA FI UN MECI VEDETĂ? • STEAUA ȘI „U" CLUJ SUB SEMNUL TRADIȚIEI • PROGRAMARE LEJERĂ PENTRU CAMPIOANA**

Urnit din loc după o vacanță scurtă, campionatul nostru lăsînd în urmă etapa de debut, își va consuma duminică cel de-al doilea act al său. E prematur să emiți judecăți definitive, dar două etape pot însemna patru puncte cu semnul plus sau minus în față, și, în virtutea calculelor aritmetice, se așteaptă ca cele 8 echipe îngenunchiate în prima etapă, să se avînte în întrecere cu ambiții și energii sporite. Desigur că sarcina cea mai ingrată o au cele trei formații **(F.C. Argeș, Jiul** și **C.F.R. Timișoara)** care neștiind să fructifice avantajul gazonului de-acasă, vor încerca în a doua etapă să spele rușinea debutului. **F.C. Argeș** va înfrunta orgoliul reprezentanților Olteniei, pe terenul acestora și este greu de presupus că **Universitatea Craiova,** aureolată cu o victorie în deplasare, se va abate de la tradiția șarturilor ei atît de furtunoase. **Jiul Petroșani** va fi oaspetele **Rapidului București,** echipă amărîtă de înfrîngere, cu potențialul de joc sub așteptări dar cu firmă întotdeauna pretențioasă. Noua promovată, **C.F.R. Timișoara,** va da cel de-al doilea examen al său în Divizia A, tocmai în celălalt capăt al țării, la Iași, unde **Politehnica,** cu cele mai multe goluri la pasiv deocamdată, va încerca să-și liniștească din timp propriii suporteri.

La celălalt pol, la altitudinea satisfacțiilor și realizărilor cu acoperire deplină, **Steagul roșu Brașov** și **Farul Constanța,** într-o întîlnire pe care o bănuim estetică și plină de miez. Se vor întîlni două e hipe cu formă bună, cu stil și rafinament. **Steagul roșu** va stringe rîndurile din nou în jurul lui **Dumitriu II,** regăsit spectaculos și fericit, **Farul Constanța** va evolua, se pare, în virtutea bunului ei sezon început o dată cu jumătatea a doua a returului campionatului trecut.

Steaua și **„U" Cluj** au furnizat mereu meciuri interesante, echilibrate, spectaculoase. Nu există nici un temei să nu credem și de data aceasta în obișnuință. **Dinamo Bacău,** neînfrînt în campionatul precedent pe teren propriu, va încerca să stopeze, probabil, ascensiunea **Petrolului. Dinamo București** va lupta la Cluj cu formidabila voință a **C.F.R.-ului** de a-și confirma locul în „A". Cît despre **U.T.A.,** ce să mai vorbim! Sorții i-au aruncat în ghiare, în **etapa a doua o echipă (Progresul București),** încă neacomodată cu noua ei condiție și avem impresia că jucătorii lui **Feyenoord,** consultînd telegramele de presă de luni, vor găsi pe U.T.A. din nou pe treapta de pe care n-a putut-o clinti nici dificultățile știute ale unui meci în deplasare, la Petroșani.

**Ion CUPEN**

## „N-AM SĂ TE UIT, NEA TINELE!"

O fentă, încă una, un dribling scurt, încă unul, apoi o trecere a mingii printe picioarele desfăcute pentru atac ale adversarului, hotărît să curme firul unei acțiuni de adevărată corida și în sfîrșit, o pasă care te face să rămîi uluit în fața nesperatei situații de gol. Un ropot de aplauze, smulse din entuziasmul unui public, obișnuit de altfel să respecte execuțiile de maestru și jocul continuă mai viu, mai colorat, pînă la o nouă reprezentație de virtuozitate fotbalistică.

DUMITRIU II, jucătorul altă dată răsfățat al Giuleștiului — și-a făcut la Pitești, în prima etapă a campionatului un debut aproape senzațional, răsplătind astfel cu dărnicie încrederea celor mulți care au crezut în el și au sperat în revenirea lui la strălucirea care l-a consacrat. A celor mulți care au așteptat clipa unei revederi ce avea să le împlinească marea pasiune pentru fotbalul adevărat.

Un om însă dintre cei mulți, a trăit poate cel mai intens bucuria succesului lui NIKI. Cu emoția care paralizează mișcările, dar care deschide totuși drumul amintirilor. La marginea terenului, cu ochii impacienți și strîngînd între degete pachetul de țigări de mult consumat, antrenorul VALENTIN STĂNESCU urmărește pe jucătorul care, asemenea fiului risipitor, își regăsește adevăratul cămin după o lungă căutare. Doi ani de așteptare, și răbdare, timp în care Tinel s-a luptat alături de elevul său, l-a susținut, l-a ocrotit și l-a ajutat să treacă pragul dificultăților cu convingerea fermă că într-o zi speranțele se vor împlini. Iar astăzi, în fața unei realități ce promite să anunțe momentul satisfacțiilor depline, NIKI DUMITRIU pare că spune — în răgazul dintre două izbucniri de aplauze: *„N-am să te uit, nea Tinele"*.

**Mihai IONESCU**

**CLASAMENTUL**

| | | |
|---|---|---|
| 1— 2. | U. T. Arad | 1 1 0 0 2—0 2 |
| | Petrolul Ploiești | 1 1 0 0 3—1 2 |
| 3— 8. | Dinamo București | 1 1 0 0 2—1 2 |
| | Farul Constanța | 1 1 0 0 2—1 2 |
| | St. roșu Brașov | 1 1 0 0 1—0 2 |
| | „U" Craiova | 1 1 0 0 1—0 2 |
| | „U" Cluj | 1 1 0 0 1—0 2 |
| | Progresul București | 1 1 0 0 1—0 2 |
| 9—14. | Dinamo Bacău | 1 0 0 1 1—2 0 |
| | Steaua București | 1 0 0 1 1—2 0 |
| | C.F.R. Cluj | 1 0 0 1 0—1 0 |
| | Rapid București | 1 0 0 1 0—1 0 |
| | F. C. Argeș Pitești | 1 0 0 1 0—1 0 |
| | C.F.R. Timișoara | 1 0 0 1 0—1 0 |
| 15—16. | Politehnica Iași | 1 0 0 1 1—3 0 |
| | Jiul Petroșani | 1 0 0 1 0—2 0 |

## ARBITRII ETAPEI A II-A

DINAMO BACĂU — PETROLUL: **C. Ghemingean,** — F. Colosi și **V. Toma** (toți din București);

U.T.A. — PROGRESUL: **O Anderco** (Satu Mare) — G. Fărcaș și C. Silaghi (Baia Mare);

UNIVERSITATEA CRAIOVA — F. C. ARGEȘ: **A. Pîrvu** — M. Cîțu și I. Dancu (toți din București);

C.F.R. CLUJ — DINAMO BUCUREȘTI: **M. Bădulescu** — I. Erdös și S. Patkoș (toți din Oradea);

STEAGUL ROȘU — FARUL: **N. Petriceanu** — D. Isăcescu și Gh. Vasilescu I (toți din București);

RAPID — JIUL: **N. Cursaru** (Ploiești) — M. Vasiliu (Ploiești) și I. Hristea (Alexandria);

STEAUA — „U" CLUJ: **Z. Drăghici** — Gh. Manole și S. Nicolau (toți din Constanța);

POLITEHNICA IAȘI — C.F.R. TIMIȘOARA: **V. Dumitrescu** — I. Drăghici și C. Manușaride (toți din București).

## CONFIDENȚE • CONFIDENȚE

● În preziua meciului cu C.F.R. Cluj un grup de suporteri ai Progresului i-au înmînat lui **Beldeanu** un tort de 2 kg și o sticlă de șampanie: **„Pentru cele 20 de primăveri pe care le împlinești luni, 1 septembrie, pentru succesul tău în viață și pentru un loc sub sub soarele Diviziei A al echipei noastre favorite".**

Un gest frumos, pornit din inimă, dedicat purtătorului tricoului cu nr. 10. Totuși, după partida inaugurală în campionat a echipei sale, **Beldeanu** nu era în apele lui: **„Sînt fericit că am cîștigat două puncte, dar regret că n-am reușit să jucăm la înălțimea primei scene fotbalistice. În plus, mă simt îndatorat față de aceia cărora le promisesem că în ajunul jubileului voi juca bine!"**

Poate te revanșezi în etapa viitoare, **Beldeanule?**

● Dinamo Bacău ne-a oferit două surprize plăcute: *Florea* (19 ani) — debutant în Divizia A, fost la Celuloza Călărași, și *Firici* (16 ani) — debutant la tineret. Ambii sînt tineri extrem de talentați (numai să nu se înfumureze!) și faptul este cu atît mai de reținut cu cît joacă pe posturi (unul extrem stînga, altul extrem dreapta) în care fotbalul nostru resimte lipsa unor elemente potrivite. *Firici* a marcat două goluri spectaculoase.

● Întrebat ce crede că-i lipsește, totuși, echipei Dinamo București, *Bozsik Jozsef* (rudă îndepărtată a faimosului internațional maghiar), conducătorul echipei de juniori a orașului Budapesta, a răspuns: *„Șuturile de la distanță. Înaintașii combină ingenios, își creează situații, dar nu le finalizează decît din apropierea porții".* Și lui *Bozsik* și antrenorului *Balogh* le-au plăcut mult *Nunweiller VI, Dufan, Dumitrache* și *Florea* (Dinamo Bacău).

● Pentru unii oameni de ordine de la stadionul „Jiul" din Petroșani legitimațiile de ziariști nu au valoare. Cel puțin așa am constatat duminică după meci, cînd sarcini profesionale ne-au obligat să ajungem la cabinele celor două echipe. Atunci, un om de ordine n-a vrut să ne permită accesul, și bună pace, ignorînd orice argument legal. A intervenit jucătorul *Turcan* și încă doi-trei coechipieri, și abia într-un tîrziu ni s-a făcut... un favor. Acum, n-am înțeles un lucru: de ce sînt puși să controleze legitimațiile de liberă intrare cei care nu știu (sau nu vor) să... citească?

● Masa presei de pe stadionul din Ploiești și-a găsit o nouă reședință de unde vizibilitatea este perfectă. Păcat că era ocupată de copii, vînzători de semințe, suporteri și nevestele lor. Cei 4—5 ziariști stăteau înghesuiți de acești „colegi" nedoriți. Ce părere are administrația stadionului Petrolul?

● *Ioan Rus* a prestat la meciul „U" Cluj — Rapid București un arbitraj de calitate submediocră: decizii inverse, ignorarea legii avantajului, penalti neacordat. Orice arbitru în formă slabă n-ar fi comis atîtea erori și tocmai de acela ne surprinde, cu atît mai mult, o asemenea manieră de a conduce de la un arbitru ca *Ioan Rus*, cu reputație cîștigată prin merite repetate. Înclinăm să credem că degringolada are cauze psihologice. Amintirea proaspătă a unei altercații cu „Rapidul", petrecută în returul campionatului trecut, cînd *Lupescu* a fost eliminat la Oradea, se pare că a apăsat greu pe umerii arbitrului din Tg. Mureș. Teama de noi complicații l-a aruncat probabil pe *Ioan Rus* într-o zonă de inhibiții nefaste. Cu un moral atît de firav, arbitrul *Rus* ar fi trebuit poate să se autorecuze la acest meci.

● Duminică, timp de trei minute, Jiul a jucat în zece oameni. Și aceasta pentru că *Peronescu*, acuzînd dureri la o ureche (fusese lovit în joc) a plecat nervos spre cabine respingînd (și nu tocmai cavalerește!) insistențele celor care îl rugau să aștepte intervenția doctorului prezent, undeva, pe tușă. Imediat intrat în joc, atacantul Jiului, avea să-l lovească nervos pe *Broșovschi*, căzut la pămînt. Să nu-l mai țină nervii pe *Marin Peronescu*, acum în cel de-al unsprezecelea sezon consecutiv început la Jiul? Ar fi păcat.

● *S-a mai scris și în campionatul trecut despre echipamentul necorespunzător al formației C.F.R. Cluj. Se vede treaba că nimeni din conducerea asociației nu pune la inimă ceea ce apare în presă. Altfel nu se explică de ce clujenii au apărut și duminică cu tricouri decolorate ale căror numere erau aproape invizibile.*

Apropo, în regulamentul de joc se vorbește și despre corecta ținută vestimentară a fotbaliștilor în teren și despre obligația arbitrilor de a lua măsurile de rigoare în asemenea cazuri. Atunci?...

● Partida de tineret-rezerve a scos în evidență forma excepțională a tînărului portar ieșean **COSTAS.** Dominarea, pe alocuri categorică, a petroliștilor a fost de prisos. Acest „cerber" de numai 17 ani cu un foarte bun plasament și arcuiri de balerin curajos și calm, a fost aplaudat la scenă deschisă de spectatorii ploieșteni, care i-au făcut o caldă manifestație de simpatie la sfîrșitul meciului. Și cînd te gîndești că lotul de juniori n-are un portar la fel de valoros!?

# GAZDELE AMENINȚATE DIN START!

62,5% aca

DUPĂ CELE **720** MINUTE DE JOC

# ANTRENORII ÎȘI „JUDECĂ" ECHIPELE PRIN PRISMA FINALULUI SEZONULUI TRECUT

**A**m dorit ca această etapă a noului campionat s-o privim comparativ cu finalul campionatului trecut, dată fiind pauza destul de scurtă, care n-a putut schimba prea mult fața echipelor noastre. De aceea, ne-am adresat celor 16 antrenori cu întrebarea :

**„ECHIPA A JUCAT MAI BINE SAU NU DECÎT ÎN FINALUL SEZONULUI OFICIAL TRECUT ȘI DE CE?"**

Răspunsurile consemnate de redactorii noștri prezenți la desfășurarea primei etape le redăm în rîndurile de mai jos, la care însă, dat fiind faptul că este totuși vorba de prima etapă, cînd o judecată de valoare devine riscantă, nu vom adăuga nici un comentariu, chiar dacă în unele cazuri s-ar fi cuvenit s-o facem.

Așadar, iată părerile celor 16 tehnicieni consultați :

### CAMPIOANA... TOTUȘI NEMULȚUMITA !

**Nicolae DUMITRESCU** (U.T.A.) : Chiar dacă am cîștigat la Petroșani, după părerea mea, echipa s-a prezentat mai bine în finalul campionatului trecut. Pentru că din punctul de vedere al elasticității, prospețimii și rezistenței fizice, această primă etapă a prezentat U.T.A. sub nivelul finișului din sezonul trecut. Fapt, de altfel, explicabil dacă ne gîndim la timpul de pregătire foarte scurt. Sperăm însă cu toții ca în săptămînile ce urmează pînă la meciul Feyenoord vom remedia toate minusurile constatate și vom atinge la momentul oportun forma maximă.

### „VOI AVEA CEVA DE LUCRU..."

**Ion BĂLĂNESCU** (Jiul) : La sfîrșitul campionatului recent încheiat eu antrenam C.S.M. Reșița, și nici n-am văzut Jiul în final de stagiune, așa încît nu pot face o comparație. Cît despre meciul de debut pot spune că a fost un joc deschis în care ne-a învins contraatacul U.T.A.-ei. A fost primul test încît e prematur să mă pronunț asupra valorii echipei. Cert este că voi avea de lucru cu acești jucători dornici de a realiza ceva.

### SUB SEMNUL CONTINUITATII

**Valentin STĂNESCU** (Steagul roșu): Am încheiat campionatul trecut cu o însemnată rezervă de resurse fizice și morale, iar pregătirea de vară ne-a ajutat să ridicăm valoarea de ansamblu a echipei la un nivel care ne dă dreptul să sperăm într-o comportare superioară în această toamnă. Care sînt cîștigurile realizate în prezent? O circulație mai bună a mingii și jucătorilor, mai multă forță în angajamentele fizice, o mai mare luciditate în acțiunile ofensive, grație îndeosebi prezenței în linia de atac a lui **Niki Dumitriu.** Așa se explică de ce în partida cu F.C. Argeș echipa mea, jucînd bine, a debutat cu o prețioasă victorie care însă nu ne scutește să privim cu obiectivitate și exigență insuficiențele încă nerezolvate din jocul său, cum ar fi : lipsa de sincronizare în acțiunea fundașilor centrali, folosirea neconvingătoare a presingului, eficiența scăzută a jocului la momentele fixe etc.

### UN ÎNVINS OPTIMIST...

**Bazil MARIAN** (F.C. Argeș) : Comparativ cu ultimele evoluții din campionatul precedent, echipa se găsește în progres, în ciuda dimensiunilor reduse a perioadei de pregătire și mai ales a insuccesului pe teren propriu din etapa de debut. Nereușita din jocul cu Steagul roșu reactualizează însă două lacune mai vechi ale formației și anume : forța încă redusă a atacului — în cadrul căruia **Frățilă** se pare că mai are de lucrat pînă la o încadrare optimă — și apoi unele insuficiențe în pregătirea morală a jucătorilor mai evidente în situațiile de finalizare. Sper că în etapele următoare să găsim soluția necesară evidențierii valorii reale a echipei și rezultatele bune nu vor întîrzia să apară.

### POTENȚIAL REDUS DATORITA ACCIDENTARILOR

**Ștefan COIDUM** (Universitatea Craiova) : Sincer să fiu, nu speram să ne întoarcem cu ambele puncte acasă. Am reușit în primul rînd datorită apărării. Față de finalul ediției trecute, echipa se prezintă cu un potențial mult mai redus. Și pauza dintre cele două campionate a fost prea scurtă. Din această cauză, un număr de jucători accidentați n-au avut răgazul să se refacă în întregime (cum este cazul cu **Mincă**) ca să nu mai vorbim de **Oblemenco,** astăzi la primul joc de la duelul cu **Dobrin** din ultima etapă. Vor mai trebui 4—5 etape pentru ca echipa să fie în plenitudinea formei sale.

### MAI SÎNT CORIGENȚE

**Constantin CERNĂIANU** (Petrolul): Sînt mulțumit, cum este și normal, de rezultat, dar mai puțin de jocul echipei. Dacă am rezolvat formula fundașilor — prin jocul foarte bun al lui **Nae Ionescu** și **Gruber** — și a mijlocașilor — prin integrarea totală a lui **Cringașu** — în schimb fundașii centrali au rămas corigenți. Pe de o parte **Bădin** se resimte după îndelungata absență pierzînd din viteză, capitol la care nici înainte n-a stat prea bine, pe de altă parte adaptarea lui **Mocanu** nu s-a făcut în totalitate. Cele trei goluri marcate ca și tinerețea echipei mă fac să cred că înaintarea și-a găsit „apetitul" golurilor dispărut o dată cu plecarea lui **Dridea I.** O notă aparte portarii: **Mișu Ionescu** este la apusul carierii, **Vișan** face cîte o partidă excepțională, dar și gafe de începător. **Plopeanu** nu are încă o priză sigură a balonului, așa că **Stelian** este cel mai indicat să fie titular.

### JUCATORII ALEARGA MAI MULT

**Emil AVASILICHIOAIA** (Politehnica) : Plecarea lui Justin s-a făcut simțită prin disciplina totală a jucătorilor, prin atmosfera de colegialitate. Față de ediția trecută, cu toate că n-au trecut decît 5 săptămîni, putem spune că avem un joc mult mai elastic, se aleargă mai mult și jucătorii sînt mai receptivi la intențiile coechipierilor. **Ianul** și **Stoicescu** se dublează perfect, **Incze** a redevenit o extremă redutabilă. Ce vom face cu fundașii laterali? Este problema care ne frămîntă.

### LIPSEȘTE DISPECERUL ECHIPEI

**Ștefan COVACI** (Steaua) : Sînt preocupat de găsirea omului răspunzînd de dispeceratul echipei. **Voinea,** care ajunsese la deplina cunoaștere a rolului, ne lipsește foarte mult. Și-apoi, nu i-am avut pe ceilalți trei titulari experimentați — **Sătmăreanu, Tătaru, Creiniceanu.** Punînd la socoteală totul, eu sînt mulțumit parțial de randamentul echipei în comparație cu finalul campionatului trecut. Dar, repet, ne așteaptă rezolvarea unor probleme dificile de formație.

### NUMAI PE JUMATATE...

**Robert COSMOC** (Farul): Randamentul din acest prim meci oficial al formației este pe jumătate în comparație cu cel cu care am încheiat sezonul trecut. Față de vacanța mică a celorlalte echipe, noi n-am avut-o nici măcar pe aceasta. Chestiunea care ni se pune, cu urgență și seriozitate, este realizarea unei odihne în... marș, în plin campionat. Mai avem acest „nod gordian" al jocului înaintării. Trebuie să rezolvăm modul de a juca al lui **Oprea,** firește, încă nerodat cu mecanismul echipei.

### ÎNCA UN ÎNVINS MULȚUMIT

**Marin BĂRBULESCU** (Rapid) : Echipa a evoluat mai bine decît în finalul campionatului trecut. Superioritatea s-a concretizat în posibilitatea de construcție a jocului. Aici, jucătorul **Angelescu** constituie un pilon important și accidentarea lui, imediat după pauză, a diminuat considerabil potențialul echipei. Creșterea valorică a formației noastre o motivez prin avantajul de a fi susținut în perioada de întrerupere nu mai puțin de șapte jocuri-școală, concludente.

### NIVEL NEATINS

**Andrei SEPCI** („U" Cluj) : Ultima etapă disputată de „U" Cluj s-a consumat la Constanța, cu Farul, cînd echipa, după o perioadă de regres valoric, s-a regăsit, s-a mobilizat perfect, evoluînd foarte bine. Tocmai de aceea jocul de atunci (scor 1—1) reprezintă pentru noi un etalon valabil de comparație. Ei bine, astăzi în compania Rapidului, deși a jucat cu ambiție și aplomb, formația nu a reușit să egaleze acea comportare. Circulația balonului a fost mai defectuoasă, precizia la poartă mai slabă. Este probabil o chestiune de rodaj.

BUCUREȘTI. Pasa lui Lucescu îl căuta pe Sălceanu — dar în cale a apărut alt „adresant" — Vătafu (Dinamo Bacău) Foto : E. ROMOȘAN

### DACA ÎL AVEAM PE DEMBROVSCHI...

**Valeriu NEAGU** (Dinamo Bacău) : Făcînd o comparație cu finalul campionatului trecut și mai ales cu ultimul joc, cel cu Rapid, socotesc că echipa noastră a jucat mai bine, deși a suportat greu absența lui **Dembrovschi** și o va mai resimți cîtva timp. De data aceasta, formația avut prospețime, și-a organizat mai bine jocul în ansamblu și a acționat simplu și destul de clar. Am reținut însă, ca lipsuri de remediat pe parcurs, insuficienta forță de atac și modul defectuos în care se face uneori dublarea în apărare.

### NU CA ÎN TURNEUL DIN ITALIA

**Dumitru NICOLAE-NICUȘOR** (Dinamo București) : Răspunsul meu este că a jucat mai bine și cînd afirm aceasta mă refer la circulația mai amplă cu și — mai ales — fără minge, la schimbarea direcției de joc, de atac cu care și-a surprins adversarul, precum și la prospețime, care a fost mai mare și normal era să fie așa, dacă ținem seama că în iunie — iulie, mulți, dintre jucătorii noștri se aflau după Mexic. Țin să menționez însă, că echipa a fost duminică sub nivelul meciurilor prestate în turneul din Italia, unde a făcut un joc mai complet și a manifestat vioiciune pe toată durata celor 90 de minute. Poate că acum a suferit de pe urma căldurii ; în Italia am jucat în nocturnă. Sper însă, să atingem curînd un nivel de joc superior.

### CAUT OMUL DE GOL

**Eugen IORDACHE** (C.F.R. Cluj) : Debutînd la această echipă pot să spun atît : am jucat mai organizat decît adversarii, circulația balonului și a jucătorilor, în ideea de joc stabilită, a fost satisfăcătoare. Firește că echilibrul dintre compartimente mai suferă pe ici, pe colo. Cu mai multă încredere în posibilitățile lor proprii, jucătorii pot realiza partide de nivelul celei de la Ploiești cînd în sezonul trecut, a învins pe Petrolul. Cu aceasta ating punctul nevralgic al formației : FINALIZAREA. Neapărat trebuie să-i învățăm pe atacanți să și marcheze, să căutăm cu luminarea omul de gol.

★

Și acum, opiniile antrenorilor ale căror echipe au promovat anul acesta la „A" și, deci, nu au posibilitatea unei comparații valabile cu sezonul trecut :

### TRACUL ȘI NU NUMAI EL...

**Victor STĂNCULESCU** (Progresul București) : N-aș putea face o comparație exactă dacă echipa mea a jucat mai bine ca în finalul campionatului trecut întrucît diferența de la B la A este certă. Desigur doream ca la prima apariție în Divizia A să arătăm numai lucruri bune.

BUCUREȘTI. O fotografie pentru albumul de plăcute amintiri al portarului clujean Mărculescu : momentul apărării penaltiului executat de Radu Foto : I. PUCA

## „CEI 33" AI ETAPEI

Inaugurăm, odată cu noul campionat, această rubrică în care vom consemna, numele celor mai bine notați trei jucători, pe posturi, în etapa respectivă. Deci, cei 33 de jucători evidențiați în mod special, cîte 3 de fiecare din cele 11 posturi ale unei echipe. Firește, au existat jucători care au primit aceeași notă. În asemenea cazuri, preferințele noastre s-au îndreptat spre cei care au dovedit un plus de calități în joc. În felul acesta am ajuns la următorul „panou nr. 1" :

Portari : ADAMACHE (St. roșu), GORNEA (U.T.A.), SUCIU (Steaua)

Fundași dreapta : GRUBER (Petrolul), GEORGESCU (Jiul), IVANCESCU (St. roșu)

Fundași centrali dreapta : LERETER (U.T.A.), PEXA („U" Cluj), OLTEANU (F.C. Argeș)

Fundași central stînga : DINU (Dinamo București), POJONI (U.T.A. Arad), DESELNICU („U" Craiova).

Fundași stînga : BROȘOVSCHI (U. T. Arad), N. IONESCU (Petrolul), CÎMPEANU („U" Cluj).

Mijlocași dreapta : BADEA (Farul), PESCARU (St. roșu), MARICA (Politehnica)

Mijlocași stînga : NUNWEILLER VI (Dinamo București), ȘTEFĂNESCU (Steaua), ANCA („U" Cluj).

Extreme dreapta : UIFĂLEANU („U" Cluj), INCZE IV (Politehnica), IAMBOR (St. roșu).

Atacanți centrali dreapta : DUMITRIU (St. roșu), PANĂ (Dinamo Bacău), AXENTE (U. T. Arad).

Atacanți central stînga : LIBARDI (Jiul), DUMITRACHE (Dinamo București), DOBRIN (F. C. Argeș)

Extreme stînga : BOTH (Dinamo București), FL. DUMITRESCU (U. T. Arad), KALLO (Farul).

Această listă de evidențieri nu are pretenția de a fi un clasament, ci numai pe aceea de a sublinia comportările deosebite în dorința de a stimula eforturile jucătorilor noștri fruntași pentru progresul lor tehnic, într-o perioadă în care comisia de selecție este prezentă pretutindeni, cu carnetul în mînă, pentru a nota și reține pe viitorii purtători ai tricourilor reprezentativelor.

# ...să, 37,5% în deplasare

regătirile efectuate îmi dădeau spe-
anțe
Am cîștigat cele două puncte, însă
șurarea jocului m-a nemulțu-
it total. Poate că jucătorii au vrut
dea mai mult în această reapa-
ție în primul eșalon fotbalistic al
rii și tracul inerent și-a pus am-
renta pe intențiile lor, poate că han
capul tinereții și al lipsei de ex-
rientă al unora dintre ei este de
nă, poate... Îmi dau seama că vom
ca multe probleme de rezolvat
entru etapele viitoare. Este vorba
ridicarea simțului răspunderii în
regătire al fotbaliștilor care au mai
cat în Divizia A, de remanierea
mpartimentelor și de omogenizarea
continuare a echipelor.

**NU AVEM EXTREMELE POTRIVITE**

**Petru BECKER (C.F.R. Timișoara):**
n duș rece! Din 13 jucători cîți au jucat în acest meci, 11 au debutat în prima divizie. Măcar de-ar fi simțit publicul alături de ei! Echipa n-a căpătat forma definitivă și trebuie să spun că lipsa unor extreme la nivelul Diviziei A, ne va da încă multă bătaie de cap. Iar ca o culme a ghinionului a survenit și accidentarea lui **Manolache** la un meci de antrenament cu cîteva zile mai înainte. Experiența și mai ales calitățile sale de marcator ne-au lipsit foarte mult. Vom căuta în continuare, printr-o pregătire cît mai intensivă, să suplinim lacunele încă existente și credem că nu vom dezminți speranțele celor care ne susțin. În definitiv, dacă privim în urmă, mai toate proaspetele promovate au avut începuturi mai puțin roze. Depinde de felul cum știi să le depășești..

## TITUS OZON COMENTEAZĂ

# ȘOCUL

*Ca să încep cu lucruri cît mai vii, mai reale, o să-mi ilustrez subiectul meu de debut la această rubrică, cu un exemplu propriu. Jucam la Unirea M.A.I. și, iată, trebuia să apar în primul meu meci de Divizia A. Urma să întîlnim la București, pe Flacăra. Formația noastră, numai cu mînjii (Nanculescu, Ianda, Frățilă, M. Apostol, Fl. Marinescu, Calomfir etc.) în compoziția ei, avea în față o garnitură de „vulpoi" (Gică Petrescu, Flamaropol. Pepelea, Oană, Fătu, Gică Andrei etc.). Noi, proaspeți sosiți din Divizia B. Ei, zeci de meciuri pe prima scenă a fotbalului. Starea de spirit din unsprezecele nostru crud, fără experiență, s-a arătat determinantă pentru startul acesta pretențios într-o competiție superioară. Am realizat un egal, firește rezultat mulțumitor pentru noi; dar îmi amintesc ca acum că, pînă să intrăm pe teren, ne simțeam ca niște debutanți oarecari, deși jucasem și noi destule partide grele în divizia secundă și îi cunoșteam bine pe partenerii noștri dintr-o serie de „amicale". Dar șocul cu Divizia A, intrarea oficială într-o treaptă superioară de competiție își păstrează marile sale dificultăți.*

*Povestind această întîmplare din activitatea mea, mă gîndesc la situația celor două noi promovate, în special, ca și la cazurile particulare ale debutanților în prima divizie din diferite echipe. Duminică, startul în Divizia A n-a fost prea favorabil nici* CFR-ului *din* Timișoara *— care n-a avut nici măcar satisfacția culegerii celor două puncte puse în joc — și nici* Progresului *prin prisma jocului prestat în fața feroviarilor din* Cluj. *Între cele două echipe există o oarecare diferență, ca grad de experiență și „state de serviciu" între jucătorii de care dispun; în vreme ce echipa din* Timișoara *a prezentat doar doi jucători cu prezențe anterioare în primul campionat* (Răcelescu și Speriosu), *unsprezecele bucureștean are cîțiva jucători cu bogată experiență în Divizia A* (Raksi, Măndoiu, Constantinescu, Dumbravă, D. Popescu, *etc.). Deci, la* C.F.R. Timișoara *ne întîlnim cu o situație cvasi generală de debut, la* Progresul *șocul îl primesc în plin o parte dintre titulari. Îmi dau seama că ciocnirea cu Divizia A a multora dintre ei n-a fost ușoară și, cum o subliniază cronicile respectivelor meciuri, ei au fost victimele acestui trac inevitabil. Dar, chiar dacă acest prim contact cu întrecerea cea mai importantă a fotbalului nostru n-a fost prea strălucită pentru unii dintre ei, ar fi foarte grav ca dorința lor de afirmare să sufere o leziune gravă, să apară acea stare de demoralizare care a ucis multe talente ale fotbalului nostru. În grupul debutanților în Divizia A găsim o serie de elemente dotate, care pot urca cu siguranță scara consacrării. Mă gîndesc la* Dudu Georgescu, Beldeanu, Filipescu, Mehedinți, Panici, Seceleanu, Nestorovici *etc. Ei pot îngroșa rîndurile jucătorilor de primă valoare dacă vor rezista perioadei de neobișnuite încercări care urmează. Nereușitele pot continua; ele pot să reapară. De forța morală a fiecăruia, de puterea de muncă și — în același timp — de resursele pe care ei trebuie să le găsească la coechipierii mai experimentați, la antrenori, la conducătorii cluburilor, depinde integral succesul debutului în Divizia A.*

*Am amintit de un element esențial în operațiunea aceasta așa de delicată care este consacrarea unui jucător: ANTRENORUL. Pedagog și psiholog, părinte și educator în același timp, antrenorul poate salva asemenea unui medic priceput — cazurile cele mai dificile. Jucătorii tineri trebuie urmăriți și asistați în mod cu totul special. O încurajare venită la timp, chiar după o partidă nereușită sau o atragere a atenției după un succes ce poate fisura modestia elevului, se cer „prescrise" la vreme. Nu pot uita cîtă valoare și efect aveau asemenea intervenții ale antrenorilor din anii uceniciei mele. O morală a lui* Ronnay *și* Braun *sau un sfat venit cu căldură dar cu toată severitatea din partea lui* Cîrjan *mi-au salvat — pot spune — în multe situații cariera de jucător aflat la primii pași ai afirmării. Tocmai de aceea subliniez marele rol al antrenorului.*

*Am dorit să dedic primele rînduri ale rubricii debutanților, acestor forțe tinere și proaspete sosite în Divizia A, tocmai fiindcă se află la un moment de răscruce și ar fi de dorit ca toți să pornească spre direcția succesului și nu spre zona care a înghițit atîtea elemente dotate, reținîndu-le în sfera mediocrității sau a ratării totale.*

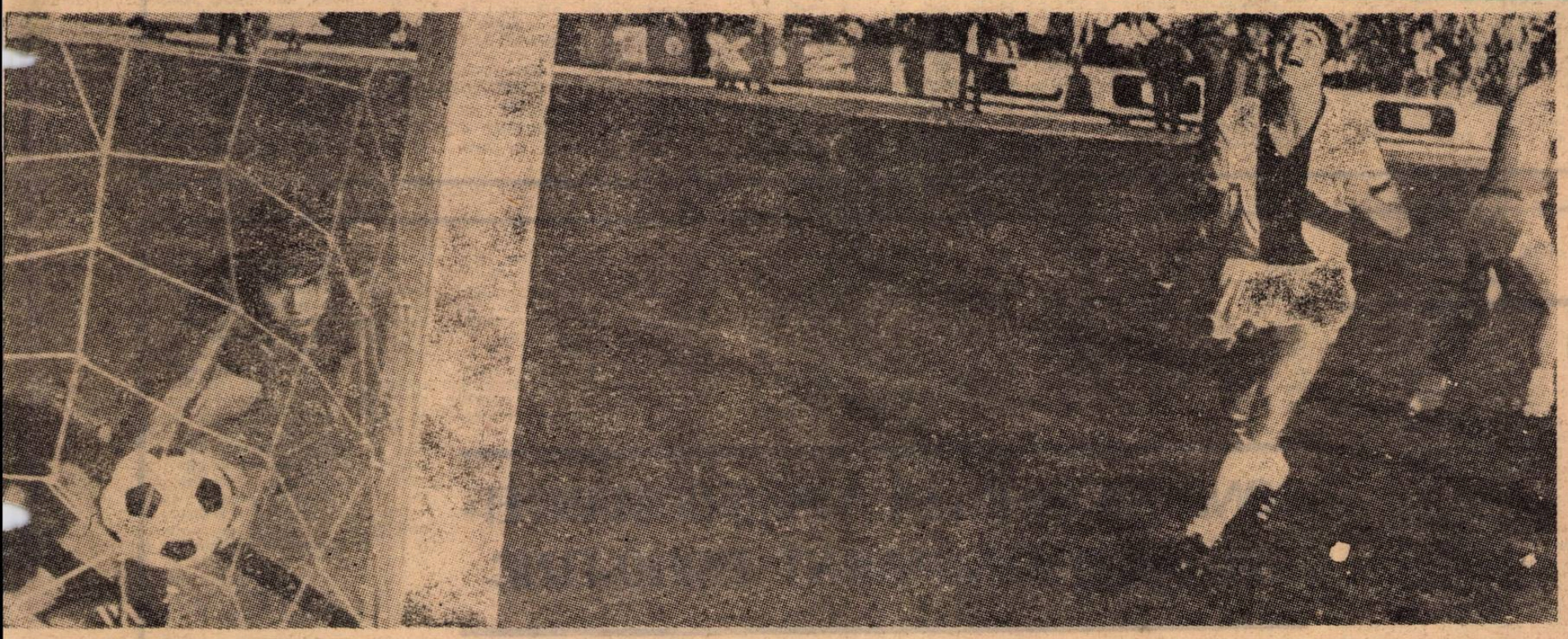

**CONSTANȚA. Două fizionomii total diferite: în rolul disperării — Ciugarin, în cel al bucuriei totale — Constantinescu. Sînt primele clipe de după marcarea golului egalizator al Farului**

Foto: S. BĂCSI

# AȘA S-AU NĂSCUT VICTORIILE DASPE-RILOR

## MOMENTUL U...M.-ei, PSIHOLOGIA MOMENTULUI

**Cînd U.T.A. cîștigă, și încă cu 2—0, la Petroșani, acolo unde în campionatul trecut nici un adversar n-a reușit să cunoască deplin grațiile Fortunei, încandescența secundă a deciziilor finale capătă dimensiuni aparte. La drept vorbind (vorbind obiectiv și cu rezerva probabilității!), partida de la Petroșani are mai multe momente psihologice între care trebuie să plasăm atît mărirea U.T.A.-ei, cît și decăderea Jiului. Și, indiscutabil, prima explicație... tot psihologică (dar și logică) ar fi acel minut 13 din repriza secundă cînd Peronescu a ratat egalarea doar cu un Gornea „panteră" în față, pentru ca imediat zvîrluga de Florian Dumitrescu să angajeze buldozerul U.T.A.-ei în „operația golul 2". Sau ar putea fi invocat drept moment psihologic minutul 30, atunci cînd Ion Constantin — jucătorul care amenințase cel mai mult reduta campionilor — părăsea terenul, limitînd speranțele gazdelor. Desigur, cele două galerii pot găsi, prin eliminare, un punct nodal în fiecare ocazie ratată, și în acest sens U.T.A. are dreptul să-și argumenteze „filantropia" de după golul lui Dembrovschi prin... psihologica stare a automulțumirii. Și totuși, înclin să plasez „momentul adevărului" U.T.A.-ei în afara celor 90 de minute de joc.**

**Duminică dimineața îl întrebam pe Mircea Petescu, căpitanul echipei, cum vede el meciul cu Jiul. „Vom cîștiga! a răspuns Petescu. De ce? Pentru că trebuie!" Normal, și Jiul posedă conștiința victoriei. A învins însă dominanta volitivă a U.T.A.-ei. Care, la urma urmei, tot o chestiune psihologică este. Chiar dacă duminică ea s-a numit maturitate tactică, mobilitate în teren, un „trio" defensiv în zi excelentă, și un dezvoltat simț al contraatacului".**

**În cazul U.T.A.-ei a existat poate mai puțin un moment psihologic și mai mult o psihologie a momentului actual în care se găsește echipa noastră campioană.**

**MIRCEA M. IONESCU**

## FATALUL MINUT 53!

**Jocul părea echilibrat, în ciuda faptului că gazdele atacau dezlănțuit, neglijînd uneori siguranța ultimei linii de apărare, pentru a forța victoria. În min. 53 Dobrin inițiază o nouă acțiune și pasa adresată lui Frățilă, într-o poziție ideală de a înscrie, este reluată, de acesta, cu capul, jos în dreapta porții lui Adamache. Gol? Nu. Pentru că portarul stegarilor blochează sigur o lovitură ce părea aproape imparabilă, sub privirea exasperată a celui care o executase și care pînă atunci — mai ales în prima parte a întîlnirii — încercase din diverse poziții și situații să-și onoreze prezența în noua sa echipă cu un gol victorios. A fost, se pare, acel minut 53 un moment decisiv în desfășurarea ulterioară a partidei, Frățilă continuînd să joace parcă resemnat, transmițînd în același timp, ca prin releu, coechipierilor săi, sentimentul neputinței de finalizare.**

**În minutele următoare stegarii brașoveni sesizînd scăderea presiunii argeșene și întrevăzînd, în noile condiții de joc, posibilitatea chiar a unei victorii, forțează ritmul și după cîteva încercări nereușite de a înscrie (una dintre ele oprită prin fault clar în careu asupra lui Dumitriu II, infracțiune nesancționată de arbitru), izbutesc prin golul lui Pescaru în min. 75 să concretizeze o superioritate tactică evidentă și să cucerească o victorie care în final a lăsat impresia tuturor că este pe deplin meritată.**

**Mihai IONESCU**

## MANOLACHE — O ABSENȚĂ DETERMINANTĂ...

**După insistența cu care au dominat, rezultatul l-a nedreptățit pe ceferiștii timișoreni, dar după felul în care și-au organizat jocul și construit acțiunile la poarta lui Pilcă, nu puteau emite pretenții mai mari.**

**Golul lui Oblemenco, rezultat dintr-o fază care nu prevestea nimic deosebit, le-a zdruncinat de la început încrederea în propriile forțe. Se poate spune că acesta a fost momentul-cheie al partidei. Iar tribunele tăceau — în afară de mica, dar inimoasa galerie craioveană ce își arăta zgomotos bucuria. Aproape 18 000 de oameni au tăcut în continuare de parcă în fața lor evolua o echipă venită de pe cine știe ce meleaguri necunoscute și nu acei ce le-au adus satisfacția unei prezențe în primul eșalon al fotbalului românesc, după o absență atît de lungă.**

**Dacă oaspeții au reușit să-și adjudece ambele puncte, o datorează atît apărării ferme, în care Mincă și Deselnicu (...) au făcut din plin datoria, cît și firavei înaintări ceferiste, unde lipsa lui Manolache, jucător de mare eficacitate (să nu uităm că a fost golgeterul echipelor la care a activat de-a lungul anilor), s-a resimțit mult. Tinerii jucători timișoreni s-au zbătut, n-au dezarmat și n-a lipsit mult ca debutul să fie consemnat de o remiză. Cu două minute înainte de fluierul final, Nestorovici a avut egalarea mai aproape ca niciodată, dar de această dată bara a fost aceea care s-a opus.**

**Putea fi și acesta un moment-cheie al întîlnirii, dar gazdele au trecut pe lîngă ei. Și, astfel, revenirea lor în prima divizie provoacă teamă și incertitudini, comportarea în etapele viitoare fiind singura în stare să le spulbere.**

**DINU COSTESCU**

OPINII

# DESPRE UTILITATEA UNEI DIRECȚII TEHNICE A F.R.F.

**VIRGIL ECONOMU**
**consilier F. R. F.**

Cu prilejul consfătuirii, ținută la București la sfîrșitul lunii iulie a.c., cu antrenorii echipelor divizionare, unul dintre aceștia a ținut să sublinieze că, în tot cursul anului competițional 1969—70, nu a primit nici un ajutor tehnic din partea F.R.F. Nu știm ce a înțeles cel în cauză prin acest „ajutor tehnic": **directive asupra principiilor de joc, sau o simplă vizită a unui antrenor federal care să-i constate roadele muncii?** Cert este numai faptul că, așa după cum reiese din afirmația de mai sus, nici un organ al federației nu s-a încumetat să dea o raită și să facă măcar un referat cu constatările „la fața locului".

Dar, s-ar putea obiecta — și pe drept cuvînt — că un amestec prea mare din partea federației în treburile unui antrenor ar fi în măsură să șablonize jocul, ori să frîneze unele inițiative curajoase, capabile să ducă la obiectivele urmărite, mult mai repede și mai bine decît „ajutorul tehnic al F.R.F.". Obiecția însă este... fără obiect. **Pentru că F.R.F. nu are în prezent un corp organizat care să ducă cluburilor indicații de la centru, în vederea îndrumării sistematice a antrenorilor pe linia realizării unui fotbal de calitate.** Acest adevăr trist nu este decît rezultanta unei situații de fapt și anume, aceea că nici Colegiul central de antrenori nu are inclusă în programul său o asemenea intenție și nici nu există un alt organ care să poată suplini o astfel de activitate.

Ce se impune în această situație? După părerea mea se simte neapărat nevoia înființării pe lîngă F.R.F., a unei direcții tehnice care să furnizeze cluburilor toate elementele noi ivite în jocul marilor echipe de pe glob (mai ales în lumina ultimei ediții a campionatului mondial) și să urmărească în același timp aplicarea lor în chipul cel mai adecvat însușirilor native ale jucătorilor noștri de performanță. Argumentului că a mai existat în anii trecuți o direcție tehnică fără nici un rezultat vizibil răspunsul este cît se poate de prompt și precis: da, dar numai că acea direcție tehnică a „funcționat" exclusiv pe hîrtie, deoarece nu i s-a dat absolut nici o atribuție. Pînă la urmă, directorul tehnic a fost transformat în selecționer unic, pentru a apare ulterior în postura de membru al comisiei de selecție și pregătire a echipei naționale. Și prin această metamorfoză, direcția tehnică n-a mai rămas nici măcar pe hîrtie, iar principiile fotbalului modern au trebuit să fie aplicate exclusiv numai la cei 22 de jucători aleși pentru Mexic, în timp ce la echipele de club (chiar la cele 16 din Divizia A) s-a lucrat, cu mici excepții, așa cum am văzut în etapele pline de surprize și dezamăgiri ale campionatului abia consumat.

**Or, direcția tehnică reală, organizată pe baze sănătoase, nu trebuie să aibă, misiunea trasării unor planuri standard de joc ci, înainte de toate, menirea ei este de a fixa o concepție unitară, corespunzătoare fotbalului de înalt nivel,** aceea practicat la campionatele mondiale, **concepție care să contribuie în același timp la stimularea fanteziei creatoare a antrenorilor și jucătorilor noștri.** O altă sarcină de mare importanță care ar reveni unei astfel de direcții tehnice este aceea a **elaborării unui program de pregătire pentru micii jucători din cadrul centrelor de copii și juniori,** centre care — în ciuda unor eforturi materiale susținute — nu funcționează, nici în prezent, după criteriile precise lăsîndu-se de cele mai multe ori la latitudinea fiecărui antrenor sau instructor tocmai perioada de instruire cea mai hotărîtoare din viața viitorilor fotbaliști.

Iată, așadar, după părerea mea numai două dintre argumentele care ar putea justifica necesitatea unei direcții tehnice a F.R.F., organism chemat să pună în acțiune toate pîrghiile destinate să concure la ridicarea fotbalului nostru la o cotă superioară. Aceasta, însă numai cu condiția ca un asemenea organism să nu rămînă o simplă „fata morgana", ci o realitate vie, stimulatorie a întregului nostru front sportiv.

# ETALONUL VALORII SPORTIVE — PERSONALITATEA JUCĂTORULUI

**Dr. FLORIAN ȘERBAN**

*A început un nou campionat. O nouă ediție a întrecerii celor mai bune echipe din țară. Și, ca de fiecare dată — anul acesta, poate mai evident ca oricînd — federația de fotbal, cu organele în subordine au pregătit cu mai multă atenție desfășurarea unui program de instruire și competițional, în vederea ridicării măiestriei fotbalului românesc, astăzi tributar unui progres recunoscut în întreaga lume. Nu lipsesc nici recomandările utile, practice și recent experimentate, izvorîte din confruntările din ultimul timp pe plan mondial. Sîntem cu toții de acord că fotbalul este un sport mai greu, convenim să credem că este o profesiune, dar mai ales sîntem convinși că în esență este o artă și, artistul, oricare ar fi el, în afara unei chemări lăuntrice, a unei pasiuni, dar și a unei munci asidue trebuie să aibă și darul înnăscut cu care vine să-și întregească personalitatea. Între dar și dăruire este un dute-vino continuu de abnegație, muncă și sacrificii.*

*De mult timp însă la noi — și anul acesta n-a făcut nici el excepție — s-a împămîntenit un obicei demn de discutat. Toți acei competenți în problemă: conducători, tehnicieni, medici etc. reactualizează înaintea unei noi ediții comeptiționale, ca un vechi slogan, o serie de sfaturi tehnice și de comportament general. Rău nu este. De multe ori totuși se exagerează, se depășește o limită ce frizează plictisul, iar rezultatele sînt pe dos. Și asta pentru că se ignorează faptul că jucătorul de fotbal este și el un om ca toți ceilalți. Că, undeva, dincolo de pregătirea instructiv-educativă organizată trebuie să înceapă conturarea și afirmarea unei personalități de sine stătătoare.*

*De ani de zile apar, fotbaliști cu o personalitate mai estompată, negativiști și interpretativi la bun și frumos, dar mai puțin rezistenți în fața adversităților și a imponderabililor pe care viața ni le crează. Să fim oare de vină noi? Poate că da. Am trecut prea ușor de la răsfăț la blamare, am creat peste noapte pe alocuri idoli cu picioare de lut, pe care tot noi sau vîntul încercărilor i-a dărîmat cu ușurință la prima ocazie. Ne-am înșelat uneori în ceea ce am crezut, la un moment dat, că am creat sau consolidat. Mai mult chiar, în ultimul timp, s-au întîmplat și cazuri la unii jucători evoluînd la nivele superioare, reprezentative, care-și creau alibiuri în vederea unui eventual joc slab, motivînd stări de boală sau leziuni traumatice imaginare. Această fugă de răspundere — foarte contagioasă de altfel — este eticheta flagrantă a unei personalități minore care ascunde în fond cauze obiective de altă natură, scăderi personale de conduită morală, educativă sau profesională.*

*Mărturisesc că am rămas surprins plăcut, cînd de curînd, vizitînd șantierul hidrocentralei de pe Lotru, am întîlnit la tot pasul în punctele de lucrări tari, cu mare periculozitate și cu execuție tehnică grea, cadre tehnice de conducere și execuție, foarte tinere. Acolo este posibil acest lucru, de ce nu și în fotbal! La urma urmei, munca, oricare ar fi ea, și oriunde ar fi, crește, înnobilează și întărește omul.*

*Dispunem în prezent de condiții morale și materiale unui progres fotbalistic real și substanțial: cadre de conducere, tehniceni din toate categoriile cu o pregătire corespunzătoare. Atunci, ce ne lipsește? Poate există o prea mică încărcare cu responsabilitate a jucătorilor noștri. Din această cauză pînă acum vinovații de eșecuri au fost recoltați cu predilecție dintre conducători și tehnicieni. Dacă însă responsabilitatea jucătorului de fotbal va crește, va crește și conștiința sa, aceasta creînd la rîndu-i dorința de mai bine, de mai bun și mai frumos, exact ceea ce trebuie jucătorului de fotbal în viața profesională și în cea familială. Căci ceea ce nu trebuie să uite fotbaliștii este un lucru foarte important și anume,* acela că perioada de a juca este scurtă, aproape un vis. *Și din tot ce-a fost odată nu rămîn decît amintiri și omul cu personalitate, pe care societatea îl înconjoară cu respect și simpatie.* Avem multe exemple de foști jucători de fotbal astăzi activînd în diferite munci de răspundere (Ion Dumitrescu, dr. Cristea, dr. C. Rădulescu, dr. M. Luca *etc.*) care îți impun stimă și admirație în baza unui trecut de viață sportivă și ținută morală. De aceea, socotim că personalitatea jucătorului poate reprezenta cu adevărat cheia de boltă a ridicării nivelului de joc a fotbalului nostru. *Și ținînd seama de acest lucru de ce nu am stărui cu perseverență pe un drum care ne-ar putea oferi satisfacții depline?*

# CONDIȚIA DE BAZĂ A PERFORMANȚEI - UN SOLID FUNDAMENT PSIHO-FIZIC

**ION BĂLĂNESCU**
**antrenor**

Ultima ediție a campionatelor mondiale a trecut — alături de precedentele opt confruntări finale — în rîndul marilor evenimente care marchează etape principale în dezvoltarea fotbalului mondial. Marile sau micile satisfacții și amărăciuni s-au estompat treptat, în timp ce retrospectivele analitice încearcă tot mai mult elucidarea unor probleme de conținut care să ducă la progresul jocului cu balonul rotund. Așa se face că și astăzi, la mai bine de două luni de la consumarea „El Mundialului" considerațiile de ordin tehnic continuă aproape cu aceeași forță a actualității. În ceea ce ne privește vom căuta să revenim asupra unui aspect care, socotim noi, a determinat în mare măsură salturi spectaculoase înregistrate în acest an de unele formații. Este vorba de realizarea unui solid fundament psiho-fizic, consecință directă a unui proces corespunzător de pregătire colectivă și individuală. Și am inclus în limitele acestei scurte retrospective echipele **Braziliei, R.F. a Germaniei** și **României.**

Mai întîi cîteva considerații despre campioana mondială „en titre".

Prezentă în Anglia anului 1966, după două succese consecutive în edițiile 1958 și 1962 și deci cu o valoare confirmată, Brazilia a fost pur și simplu tăvălugită în jocurile din grupă de către reprezentativele **R.P. Ungare** și **Portugaliei.** La numai patru ani după aceea, reconsiderîndu-și cunoscuta măiestrie a jucătorilor pe un fundament psiho-fizic de care puțini o credeau în stare, Brazilia s-a detașat din nou cu o matură siguranță **de toți** adversarii cucerind în final admirația întregii lumi fotbalistice și pentru a treia oară și definitiv, „Zeița de aur".

**Comparativ cu evoluția din 1966, campionii au prezentat în Mexic, pe lîngă o perfectă divizare a sarcinilor în cadrul echipei — și o ridicată capacitate de acțiune continuă, rezultată dintr-o superioară forță și rezistență fizică și nervoasă. Datorită acestui lucru întreaga echipă a pendulat perpetuu între cele două zone esențiale, permițîndu-și să revină mereu și eficient în atac, în condițiile unor violente și repetate șocuri psiho-fizice cărora, de astă-dată, le-a dat o replică deosebită mult îmbunătățită față de ediția anterioară.**

În schimb, reprezentativa R.F. a Germaniei, prezentîndu-se poate cu o notă mai scăzută de forță decît în Anglia, ne-a oferit prin excelență, **o deosebită acurateță a manevrelor, sobrietate și regularitate de metronom în joc.** Construind și reconstruindu-și jocul, cu exactitatea caracteristică mecanismelor bine reglate, echipa vest-germană a reușit să depășească desele dificultăți cauzate, în principal de diferența valorică a componenților ei, creîndu-ne impresia că nimic nu o va putea opri spre a ajunge în finala competiției. Beneficiarii unei „coloane vertebrale" de cea mai înaltă clasă, vicecampionii ediției 1966 ne-au dezvăluit în Mexic superioare valențe tehnico-tactice, grefate pe cunoscutele capacități fizice care — fără accidentarea lui Beckenbauer la scorul de 1—1 cu Italia — credem că ar fi făcut posibilă vizionarea unei alte finale, poate mai spectaculoase.

Apreciind ca firești transformările apărute în jocul celor două echipe — acestea fiind reprezentantele unor țări cu școli de fotbal de un nivel ridicat — găsim normale și evoluțiile pline de încredere ale jucătorilor lor, determinate de reala existență și justa autoevaluare a forțelor proprii.

În ceea ce privește prezența echipei noastre naționale în grupa de la Guadalajara și evoluțiile ei progresive în jocurile susținute, ca o expresie a incontestabilului salt valoric realizat de reprezentativa noastră în ultimii ani, putem înțelege și accepta atît elogiile, cît și criticile adresate jucătorilor și antrenorilor de către specialiștii străini, ca păreri ale unora ce nu cunosc în profunzime specificul fotbalului nostru și particularitățile jucătorilor români. Aceasta pentru că bunele comportări și rezultate obținute de națională noastră în ultimele confruntări internaționale s-au datorat, opiniem noi, mai mult reducerii decalajului tehnico-tactic față de esalonul superior european, decît creșterii concomitente a întregului potențial de joc al fiecărui jucător. **Ca urmare, ajungem din nou la constatarea că avem mulți jucători talentați, bine cotați și pe plan internațional, capabili să satisfacă cele mai exigente cerințe ale jocului de fotbal, dar care dovedesc în permanență aceleași carențe psiho-fizice, privind capacitatea de a-și pregăti, consolida și valorifica cu maximă și continuă eficiență talentul la nivel de mare performanță.** În aceste condiții găsim justificată reținerea jucătorilor noștri în jocurile cu miză, pentru că ei știu mai bine ca oricine enorma cantitate de energie necesară alternării fazelor de atac — apărare în ritmul actual, precum și rezervele de care dispun în urma pregătirilor speciale pe care le fac în scopul de a răspunde solicitărilor la acest nivel.

Trăgînd cuvenitele învățăminte din jocul marilor echipe participante la Cupa mondială 1970, convingerea noastră este că nu sîntem departe de ceasul realizărilor depline. Dar pentru aceasta se cer rezolvate și reglementate încă o serie de probleme de ordin organizatoric, etic și profesional cum ar fi: **natura relațiilor j u c ă t o r-antrenor-club; comportamentul moral și gradul de responsabilitate al fiecărui factor activ în fotbal; conținutul, volumul și intensitatea pregătirii de la copii la seniori etc.** În acest mod se va crea climatul corespunzător acționării concentrice spre cultivarea și perfecționarea talentului tinerilor noștri fotbaliști, pe un solid fundament psiho-fizic, reușindu-se astfel ca jucătorii și echipele noastre să abordeze fiecare întîlnire cu dezinvoltura marilor formații, perfect conștiente și deplin încrezătoare în valoarea lor reală.

# DIVIZIA B

## JOC PREA BĂRBĂTESC

**Dunărea Giurgiu—Metalul București 1—0 (0—0)**

**A marcat : Leșeanu (min. 60)**

**DUNAREA : Martinescu — Iacob, Gruber, Tudor, Rădol (min. 75 Bălosu) — C. Sandu, Grădinaru — Leșeanu, Lungu, Cristache, Popa.**

**METALUL : Petre — Rădulescu, Moraru, Cojocaru, (min. 85 Vasilescu), Nedelcu — Apostol, Stan Gabriel (min. 80 Mateescu) — St. Georgescu, Iancu, Dumitru Emil, Roman.**

**A arbitrat bine un meci dificil, Oct. Comșa (Craiova).**

Echipa giurgiuveană, puternic încurajată de publicul aflat în tribune la o cifră record (peste 3 000), viza cu ardoare cele două puncte ale victoriei. Dar, jocul ei nu lăsa, la început, să se întrevadă că ar depăși limitele sportivității. Timpul scurgîndu-se implacabil, acel neschimbat 0—0 de la sfîrșitul primei reprize a impus, la reluare, o tactică mult prea bărbătească, adoptată, din nefericire, de ambele formații : **Dunărea vroind să înscrie neapărat cel puțin un gol, iar Metalul pentru a stopa, prin toate mijloacele, o asemenea nedorită eventualitate.** În consecință, **Cristache, Leșeanu, Lungu** și **Popa** depun toate eforturile ca să se apropie de poarta apărată cu dîrzenie de **Petre** și de linia formată din **Rădulescu** (bun și lucid în acest meci), **Moraru, Cojocaru** și **Nedelcu** (acesta mult prea dur în intervenții).

Scorul alb crea, pe măsura apropierii sfîrșitului de partidă, o tensiune tot mai puternică, generatoare a unui joc în forță, cu rezultantele lui : **faulturi în serie, loviri cu duiumul, incidente și accidente care au intinat total latura spectaculară și au oprit, în bună parte, fructificarea situațiilor de gol. Arbitrul O. Comșa a penalizat cu strășnicie, a împărțit avertismente, dar nervozitatea prea mare a cîtorva jucători nu și-a găsit relaxarea cuvenită decît după golul, înscris de Leșeanu, la un „melee" în fața porții Metalului.** Atacul bucureștean s-a regăsit abia acum, construindu-și acțiunile cu mai mult calm și căutînd să aducă egalarea. **Georgescu, Iancu, Dumitru** și **Roman** încearcă poarta de departe sau se apropie de „careul" Dunării, șutînd periculos, dar **Martinescu**, vigilent, nu lasă să-i scape nici o minge.

...Ce bine ar fi fost dacă jocul de la Giurgiu s-ar fi desfășurat, din primul pînă în ultimul minut, în atmosfera de sportivitate creată abia în final !

**AL. VIDRAN**

Ciornoavă (Sp. studențesc) îl admiră pe... portarul Oțelului Galați, care zboară spre balon

Foto : TR. GEORGESCU

## CÎND PORTARII SÎNT NERVOȘI...

**Ș. N. Oltenița—Ceahlăul Piatra Neamț 2—1 (2—0)**

**Au înscris : Nițu (min. 20 din 11 m), Cimpeanu (min. 22) și respectiv Negustoru (min. 90)**

**S.N. OLTENIȚA : Grădișteanu — Angelescu (min. 80 Răducanu), Dima, Nițu, Cimpeanu, — Baltag, Enculescu, — Eftimescu, Constantin, Vasilescu, Stamanichi.**

**CEAHLAUL : Matache — Pătrașcu, Gheorghe, Incsi, Zaharia — Niță, Ștefănescu — Baicu, Contardo (min. 60 Belizna) Toma, Negustoru.**

**A arbitrat bine C. Ghemingian (București).**

Un meci frumos, viu, disputat pe un teren excelent. Judecat după rezultat, ar apărea ca o luptă foarte strînsă. Uneori a fost chiar așa, dar portarii și-au adus, din plin, contribuția la fixarea acestui rezultat prin nervozitatea și nesiguranța de care au dat dovadă în decursul partidei.

Meciul începe cu atacurile furtunoase ale gazdelor, care ratează cîteva bune ocazii prin **Constantin**. Apoi jocul se echilibrează, dar atacul echipei din Piatra Neamț nu reușește să spargă zidul apărării adverse, în bună măsură datorită jocului lent și blazat al jucătorului **Contardo**. În min. 20, **Stamanichi** este cosit în careu și **Nițu** transformă impecabil pentru Oltenița. Două minute mai tîrziu, **Cimpeanu** sesizează inteligent o interminabilă discuție între apărătorii adverși și trage de la 30 m în poarta lui **Matache**, ocupat cu admonestarea coechipierilor săi. E 2—0 și, cu acest scor, repriza I va lua sfîrșit.

După pauză, tot localnicii sînt mereu în atac și au bune ocazii de a majora scorul, datorită, mai ales, lui **Constantin** și **Stamanichi**, doi jucători cu mare forță de pătrundere, dar neglijenți în fazele de finalizare. Înlocuirea lui **Contardo** aduce un plus de vitalitate echipei Ceahlăul, dar lipsa unui coordonator și indiferența față de joc, face ca acțiunile jucătorilor ei să nu depășească sporadicul și o bună doză de hazard. Acestuia i se datorește și punctul înscris de **Negustoru** în min. 90 la o fază anonimă, în care portarul **Grădișteanu** a scăpat copilărește balonul, apoi l-a recuperat spre a-l pierde iar. E a doua oară cînd S.N. Oltenița primește un gol în minutul 90 în acest început de campionat și ar fi bine să li se amintească jucătorilor că demobilizarea se face abia după fluierul final.

**M. ȘTEFĂNESCU**
corespondent

## „POLI" — PUSĂ PE FAPTE MARI

**Electroputere Craiova—Politehnica Tim. 0—2 (0—1)**

**AU ÎNSCRIS : Petrovici (min. 40) și Kun I (min. 51).**

**ELECTROPUTERE : Vasilescu — Cotoșman, Țană, Popescu, Chesnoiu — Bondrea, Mateescu — Pițurcă, Rășciuc (min. 46 Bichea), Stănescu (min. 60 Morovan), Stanciu.**

**POLITEHNICA : Fülip — Rotaru, Mafa, Arnăut, Brîndescu — Petrovici, Fülop — Dima, Surdan, Kun I, Copăceanu.**

**A arbitrat excelent P. Sotir (Mediaș).**

Partida disputată la Tg. Jiu (terenul din Craiova fiind suspendat o etapă) a constituit un spectacol agreabil pentru cei aproximativ 2 000 de spectatori gorjeni. A învins „Poli" fiindcă a dorit mai mult victoria. Team-ul antrenat de **Toma Jurcă** a pornit lansat chiar din startul campionatului și a obținut, pînă în prezent, patru puncte „afară". Studenții au prezentat o echipă omogenă, cu compartimente echilibrate ca valoare, avînd punctul forte în linia mediană **Surdan — Petrovici — Fülop**, care a dominat tactic și teritorial din primul și pînă în ultimul minut de joc. De asemenea, și cei trei din linia întîia **(Dima, Kun, Copăceanu)** au rezolvat foarte bine situațiile, hărțuind în permanență prin un-doi-uri rapide, driblinguri reușite, lansări în adîncime la cele două extreme — apărarea dezorientată a craiovenilor.

Electroputere a evoluat timorat, terenul neutru creindu-i complexe din care cauză majoritatea acțiunilor au purtat pecetea hazardului. Eforturile lui Stanciu și ale lui Mateescu n-au fost suficiente pentru echilibrarea forțelor din teren.

Primul gol al studenților a fost opera lui **Petrovici** (min. 41) care, printr-un șut trăznet de la 35 m, expediat la păianjen, l-a surprins pe **Vasilescu** cam visător la această fază. Cel de-al doilea gol a fost rezultatul unei acțiuni de kinogramă : **Dima** face o cursă splendidă de la centrul terenului pînă la marginea careului advers, o centrare impecabilă și subtilul **Kun** (min. 51) înscrie spectaculos.

**V. URZICEANU**
corespondent

## NUMAI ATODIRESEI...

**Vagonul Arad—Crișul Oradea 0—1 (0—0)**

**A MARCAT : Schweillinger (autogol min. 77)**

**VAGONUL : Weichelt — Lenart, Bakoș, Czako, Boroș — Atodiresei, Dobay — Mertesz, Moț, Schweillinger, Macavei I.**

**CRIȘUL : Catona — Sărac, Bulc, Lucaci, Popovici — Sătmăreanu, Suciu (min. 82 Naghi) — Cocis (min. 7 Arnoțchi), Kun II, Dărăban, Kassay.**

**A arbitrat corect V. Topan (Cluj).**

*Și în etapa a III-a Vagonul a fost nevoită să părăsească terenul învinsă. Și în această întîlnire ca și în celelalte, echipa a jucat neconvingător, bazîndu-se doar pe cartea de vizită a jucătorilor care pînă mai ieri erau în Divizia națională A, lucru prea puțin pentru a obține o victorie. În partida cu Crișul arădenii au sperat într-o victorie dar fără a avea o concepție de joc. Cu un atac nedecis și cu o linie de mijlocași neconvingătoare, nu se poate obține victoria. Din toată echipa, doar* Atodiresei *s-a zbătut, a creat breșe în dispozitivul orădenilor, a fost omul prezent pe tot terenul, dar spre regretul tuturor nu a fost susținut și înțeles de coechipieri. La fel, apărarea a fost foarte greoaie și în consecință în min. 77* Suciu *face o cursă pe extremă, centrează în careu, apărătorii arădeni ezită, Sătmăreanu, venit în atac, prelungește mingea pe lîngă poarta lui* Weichelt, *dar* Shweillinger *intervine cu piciorul, trimițînd mingea în propria poartă. Echipa orădeană a jucat destul de economicos, bazîndu-se pe o apărare solidă și pe infiltrările lui Kun, Dărăban și Suciu. Această înfrîngere trebuie să trezească echipa Vagonul la realitate.*

*P.S.* Antrenorul Radin Dușan a demisionat de la conducerea echipei în urmă cu zece zile, *fără explicații.* Echipa este condusă actualmente de către Eugen Drig.

**PAVEL ȘODINCA**
corespondent

## K.O. PE TEREN PROPIU

**Politehnica Galați—Metalul Tîrgoviște 0—1 (0—1)**

**A marcat : Pîrvu (min. 41)**

**POLITEHNICA : Dumbrean — Rizea, Dinu, Dima, Tudorie (min. 46 Ungureanu) — Diaconu, Lehăduș — Marinescu, Bucur (min. 46 Tănăsescu), Botescu, Zotincă.**

**METALUL : Stănescu — Mihăilescu, Ciobanu, Bobin, Stanciu — Buzatu, Mureșean — Ionescu (min. 61 Stan), Pîrvu, Pavlovici, Turcu.**

**A arbitrat bine — Adrian Macovei (Bacău).**

*Jocul a început, fără obișnuitele perioade de tatonare, cu acțiuni rapide și surprinzătoare, întreprinse de ambele echipe, dar în special de studenți. Ei s-au arătat mai întreprinzători în acțiuni și mult mai „obraznici" cu oaspeții, obligîndu-i pe aceștia să se regrupeze în apărare și să suporte astfel, din ce în ce mai greu, presiunea ce li se impunea.*

*Dominarea gazdelor a rămas fără rezultat, așa cum avea să se întîmple pînă la jumătatea jocului, căci între compartimentele acestei echipe, nu a existat o sincronizare perfectă, lipsind un coordonator de joc cu imaginație și orientare în acțiunile echipei.*

*Pripeala și neîndemînarea atacanților în fazele de finalizare, avea să se răsfrîngă asupra întregii echipe, dar mai ales în minutul 29 cînd* Marinescu, *după cîteva schimburi de pase reușite cu coechipierii săi avea să rateze cea mai mare ocazie a meciului. După ce a trecut de ultimul jucător de cîmp, a driblat apoi și portarul și, rămas singur cu poarta complet goală, a ratat inexplicabil de la cîțiva metri ! Ratarea aceasta incredibilă a avut efecte diferite pentru ambele echipe : gazdele au căzut psihologic, în timp ce metalurgiștii, bine conduși în teren de* Mureșean *și* Buzatu *și-au intensificat din ce în ce mai mult atacurile la poarta gazdelor. Ei reușesc să înscrie în min. 41 prin* Pîrvu, *care primise o pasă excelentă de la* Pavlovici.

*În partea a doua a jocului, conștienți că pot cîștiga două puncte nesperate, oaspeții și-au organizat bine apărarea, reușind să stăvilească iureșul gazdelor. Studenții au avut două mari ocazii în finalul partidei, dar speranțele lor s-au lovit de barele porții.*

**I. VASILE**
corespondent

## DUPĂ 256 DE MINUTE

**Olimpia Oradea—Corvinul Hunedoara 1—0 (0—0)**

**A marcat : Benczic (min 76)**

**OLIMPIA : Kurucz — Levai, Serfőző, E. Naghi, Catona II — Benczic, Iacob — Bacoș, Harșani, Bereți (min. 60 Vogel), David.**

**CORVINUL : Socol — Ceaușu, Matei, Mercea, Coiculescu II — Steiner, Foca — Păunescu, Cergo, Plean, Coiculescu I (min. 68 Hristos).**

**Excelent arbitrajul prestat de Traian Cruceanu (Arad).**

Nu se poate spune că suporterii echipei orădene Olimpia nu sînt înțelegători. Dimpotrivă, ei au așteptat nu mai puțin de 256 de minute pînă cînd, echipa lor favorită, a înscris primul gol din actualul campionat. Ineficacitatea s-ar datora — cel puțin așa susține antrenorul **L. Silaghi** — deselor modificări survenite în compartimentul ofensiv, modificări cauzate, oarecum, tot de ineficacitate. Nu acceptăm justificările tehnicianului orădean, întrucît el a avut, la dispoziție, timp suficient pentru omogenizarea formației, deoarece Olimpia Oradea a început pregătirile printre primele formații în acest sezon. În consecință, **situația, total nesatisfăcătoare, în care se găsește echipa orădeană se datorește** — credem noi — **unei pregătiri necorespunzătoare.**

Jocul cu Corvinul Hunedoara a fost de-a dreptul enervant. Minute în șir am asistat la faze stereotipe, pornite cu calm din compartimentul defensiv, dar ratate cu foarte multă ușurință de către atacanți. Oaspeții, deși au jucat în 10 oameni din minutul 38 prin eliminarea lui **Plean** (pentru proteste repetate la deciziile arbitrului), au jucat cu o dăruire rar întîlnită și puteau să obțină cel puțin un rezultat de egalitate. Contraatacurile lor, mai ales cele realizate de Csergö, au fost deosebit de periculoase și numai nesansa a făcut ca hunedorenii să nu înscrie nici un gol. Cît despre desfășurarea jocului, nu avem decît cuvinte de reținere. Localnicii, după ce în primele minute au ratat trei ocazii, au slăbit inexplicabil ritmul făcînd mai mult un joc de studiu prelungit. Unicul gol al partidei a fost înscris în min. 76 de către **Benczic**, care a reluat în plasă o minge respinsă de portarul Socol.

**V. SERE**
corespondent

**SERIA I** — REZULTATE • CLASAMENTE • ETAPA VIITOARE — **SERIA A II-a**

A.S. Armata Tg. Mureș — Portul Constanța 6—0 (2—0), Dunărea Giurgiu — Metalul București 1—0 (0—0), Flacăra Moreni — C.F.R. Pașcani 2—2 (1—2), Știința Bacău — Poiana Cîmpina 2—0 (1—0), Politehnica Galați — Metalul Tîrgoviște 0—1 (0—1), Metrom Brașov — Progresul Brăila 1—1 (1—1), Sportul studențesc București — Oțelul Galați 1—1 (1—0), S.N. Oltenița — Ceahlăul P. Neamț 2—1 (2—0).

**CLASAMENT**

| | | | | | |
|---|---|---|---|---|---|
| 1. | **A.S. ARMATA Tg. Mureș** | 3 | 3 | 0 | 0 | 13—3 | 6 |
| 2. | **SPORTUL STUDENȚESC București** | 3 | 2 | 1 | 0 | 5—2 | 5 |
| 3. | **ȘTIINȚA Bacău** | 3 | 2 | 0 | 1 | 4—2 | 4 |
| 4. | **C.F.R. Pașcani** | 3 | 1 | 2 | 0 | 5—3 | 4 |
| 5. | **DUNĂREA Giurgiu** | 3 | 2 | 0 | 1 | 2—2 | 4 |
| 6. | **METALUL Tîrgoviște** | 3 | 2 | 0 | 1 | 3—3 | 4 |
| 7. | **METALUL București** | 3 | 1 | 1 | 1 | 2—2 | 3 |
| 8. | **PROGRESUL Brăila** | 3 | 1 | 1 | 1 | 3—3 | 3 |
| 9. | **Ș.N. Oltenița** | 3 | 1 | 1 | 1 | 3—3 | 3 |
| 10. | **METROM Brașov** | 3 | 1 | 1 | 1 | 3—5 | 3 |
| 11. | **POLITEHNICA Galați** | 3 | 1 | 0 | 2 | 2—2 | 2 |
| 12. | **CEAHLĂUL Piatra Neamț** | 3 | 1 | 0 | 2 | 3—5 | 2 |
| 13. | **PORTUL Constanța** | 3 | 1 | 0 | 2 | 2—7 | 2 |
| 14. | **OȚELUL Galați** | 3 | 0 | 1 | 2 | 4—6 | 1 |
| 15. | **POIANA Cîmpina** | 3 | 0 | 1 | 2 | 1—4 | 1 |
| 16. | **FLACĂRA Moreni** | 3 | 0 | 1 | 2 | 4—7 | 1 |

ETAPA VIITOARE (6 septemorie) : Metalul București — Politehnica Galați, Dunărea Giurgiu — Metrom Brașov, Poiana Cîmpina — Sportul studențesc, Progresul Brăila — Ș.N. Oltenița, Ceahlăul P. Neamț — Știința Bacău, C.F.R. Pașcani — A.S. Armata Tg. Mureș, Oțelul Galați — Flacăra Moreni, Portul Constanța — Metalul Tîrgoviște.

Electroputere Craiova — Politehnica Timișoara 0—2 (0—1), C.S.M. Reșița — Gaz Metan Mediaș 2—0 (1—0), U.M. Timișoara — Minerul Baia Mare 0—0, Gloria Bistrița — Olimpia Satu Mare 0—1 (0—1), Metalurgistul Cugir — C.F.R. Arad 3—1 (0—0), Olimpia Oradea — Corvinul Hunedoara 1—0 (0—0), Vagonul Arad — Crișul Oradea 0—1 (0—0), C.S.M. Sibiu — Minerul Anina 2—1 (1—0).

**CLASAMENT**

| | | | | | |
|---|---|---|---|---|---|
| 1. | **POLITEHNICA Timișoara** | 3 | 3 | 0 | 0 | 10—2 | 6 |
| 2. | **C.S.M. Sibiu** | 3 | 2 | 1 | 0 | 7—2 | 5 |
| 3. | **CRIȘUL Oradea** | 3 | 2 | 1 | 0 | 4—2 | 5 |
| 4. | **CORVINUL Hunedoara** | 3 | 2 | 0 | 1 | 5—2 | 4 |
| 5. | **MINERUL Anina** | 3 | 2 | 0 | 1 | 4—3 | 4 |
| 6. | **OLIMPIA Satu Mare** | 3 | 2 | 0 | 1 | 3—2 | 4 |
| 7. | **C.S.M. Reșița** | 3 | 1 | 1 | 1 | 3—4 | 3 |
| 8. | **GAZ METAN Mediaș** | 3 | 1 | 1 | 1 | 3—4 | 3 |
| 9. | **OLIMPIA Oradea** | 3 | 1 | 1 | 1 | 1—2 | 3 |
| 10. | **MINERUL Baia Mare** | 3 | 1 | 1 | 1 | 2—5 | 3 |
| 11. | **C.F.R. Arad** | 3 | 1 | 0 | 2 | 3—4 | 2 |
| 12. | **GLORIA Bistrița** | 3 | 1 | 0 | 2 | 1—2 | 2 |
| 13. | **METALURGISTUL Cugir** | 3 | 1 | 0 | 2 | 5—8 | 2 |
| 14. | **U.M. Timișoara** | 3 | 0 | 1 | 2 | 2—4 | 1 |
| 15. | **ELECTROPUTERE Craiova** | 3 | 0 | 1 | 2 | 2—7 | 1 |
| 16. | **VAGONUL Arad** | 3 | 0 | 0 | 3 | 1—5 | 0 |

ETAPA VIITOARE (6 septembrie) : Vagonul Arad — C.F.R. Arad, Gloria Bistrița — Minerul Anina, Corvinul Hunedoara — Olimpia Satu Mare, Minerul Baia Mare, — Gaz metan Mediaș, U.M. Timișoara — Politehnica Timișoara, Metalurgistul Cugir — C.S.M. Sibiu, C.S.M. Reșița — Electroputere Craiova, Olimpia Oradea — Crișul Oradea.

# VEȘTI DE LA ANTRENORII ȘI JUCĂTORII NOȘTRI DE PESTE HOTARE

**● UȚU, ION IONESCU, GHERGHELI — PRIMII ÎN „FOCUL CAMPIONATELOR" ● TEAȘCĂ ÎN PLINĂ PERIOADĂ DE PREGĂTIRE CU FENERBAHCE ● FIROUD ÎL AȘTEAPTĂ PE PÎRCĂLAB ȘI VOINEA**

• Dintre jucătorii noștri, care se află la cluburi peste hotare, primii care au intrat în „focurile" competițiilor au fost **Uțu (Racing White Bruxelles), Ion Ionescu (F. C. Bruges)**, amîndoi în **Belgia**, și **Ghergheli**, cu **S. C. Hertha** din **Berlinul Occidental**. Fostul portar al Farului, a cucerit rapid multe simpatii în capitala Belgiei. Suporterii acestui club vechi, care este **Racing White**, l-au adoptat cu căldură ; robinsonadele lui **Uțu**, plonjoanele lui curajoase în picioarele atacanților adverși, fac deliciul tribunelor. **„Masivul portar român**, scrie celebrul cronicar de fotbal din **Bruxelles**, **Lecocq**, **îmi place foarte mult. Cunoaște în amănunțime meseria, este întreprinzător, sportiv și... fare simpatic. Cred că este cea mai utilă achiziție a lui Racing White".** Ion Ionescu, care a fost cedat de **Alemannia Aachen** — cu care are contract pînă la 1 iulie 1971 — **lui F. C. Bruges**, s-a încadrat neașteptat de iute în mecanismul formației. Colegii de echipă îl apreciază pentru experiența lui, pentru felul cum știe să pregătească acțiunile.

**Ghergheli** a avut și el un debut bine cotat în campionat. Celebrul internațional de la **Bayern München, Gerd Müller**, opinează că **„internaționalul român va conta printre cei mai buni mijlocași din campionat. Ghergheli are nivelul de rezistență pretins de o competiție dură și față de alți halfi din diferite echipe, este mult mai mobil, posedă un serviciu precis, element determinant în atribuțiile mijlocașilor".** Antrenorul lui **Herta**, **Kronsbein**, a făcut și el aprecieri pozitive privitoare la modul cum se pregătește și cum joacă **Ghergheli**.

• **În Turcia**, venirea antrenorului **Teașcă** la **Fenerbahce**, ca succesor al lui **Traian Ionescu**, a fost privită cu mult interes. Reușita tehnicianului nostru, în trecutul campionat — cîștigarea titlului de campion, printr-un joc foarte calculat și bine orientat — prezentase de acum școala fotbalistică românească într-o lumină favorabilă. **Teașcă** întărește realizările lui **Traian Ionescu**, arătînd în declarațiile făcute ziarelor din **Istanbul** că a găsit o formație pusă la punct. Lotul lui **Fenerbahce** a rămas același.

**Teașcă** a trecut la o susținută pregătire a lotului. Reportajele apărute în diferite ziare subliniază regimul de pronunțată odihnă recomandat de antrenorul român — 10 ore de somn obligatorii. **Fenerbahce** a participat la **„Cupa Toto"**, apoi — între 26—31 august — a evoluat la **Salonic** iar în această săptămînă va face un turneu în Libia. La 6 septembrie va avea loc jubileul lui **Can**, și, în continuare — la 16 septembrie — partida din C.C.E. cu **Motor Jena** (R. D. Germană). Campionatul începe la 20 septembrie.

• **La Nimes**, antrenorul **Firoud** așteaptă sosirea lui **Voinea** și **Pîrcălab**. **„Intrarea celor doi internaționali români în echipa noastră**, declară fostul internațional francez, **va aduce un important plus de soliditate și de constanță. Am speranța că formația noastră completă are toate forțele spre a termina pe primele cinci locuri".** Între timp, în așteptarea îndeplinirii tuturor formalităților legate de transferul lor, **Pîrcălab** și **Voinea** se antrenează cu mare conștiinciozitate, alături de foștii lor coechipieri. Pentru a avea o formă cît mai bună, de pildă, **Voinea** a renunțat la fumat. Să sperăm că prezența celor doi internaționali ai noștri în renumitul club francez va corespunde așteptărilor.

## Carnet extern

# RIVALII LA TRIBUNA COLOCVIILOR

**De la 30 august se desfășoară, la Londra, o puțin obișnuită reuniune. Mai precis spus o inedită reuniune. La masa de prezidență din una din sălile spațioasei reședințe a Federației engleze de fotbal îi veți vedea, unul lîngă altul, pe oamenii care au condus „oștile" în bătăliile cele mai importante ale „Mundialului". Iată-l pe Zagalo — cu firele argintii prin păr, o notă de distincție în plus la felul său mai mult de cît politicos de a se comporta; îl are alături pe „Nonno Valcareggi", albit de-a binelea în orele chinuitoare de pe banca din marginea terenului ; și îl vedem, în sfîrșit, pe Helmuth Schön, zimbitor și afabil. „Podiumul de onoare" de la stadionul Azteca s-a mutat aici, într-o sală de conferințe. Selecționerii pe care rezultatele probei supreme i-au decretat ca cei mai competenți — și nu-i lipsit de sinceritate clasamentul ediției a IX-a a întrecerii lumii — își prezintă observațiile, împărtășesc ceea ce altă dată obișnuiam să numim „secretele" pregătirii.**

**Este încurajator să constatăm că s-a ajuns la această reuniune de înalt nivel, pe problemele tehnicii și tacticii fotbalului. Evoluția și amploarea mișcării fotbalistice o impuneau. Mai ales că întrecerea de pe înaltele platouri mexicane a prezentat o suită de noutăți, cele mai multe încadrîndu-se în nota de pozitiv ; orizontul, plin de nori și de nesiguranță, al tacticii celui mai iubit și mai răspîndit sport de pe glob s-a luminat în săptămînile de la Ciudad, Guadalajara, Leon, Puebla și Toluca. Scepticii și pesimiștii, care vorbeau numai despre „uciderea spectacolului", „amenințările inevitabile ale sistemelor defensive", etc., au primit, practic și convingător, răspunsuri din partea strălucitelor ambasadoare ale fotbalului complet care au fost primele trei clasate în Mexic. Lucrul cel mai important rămîne acela că fotbalul iubit și devenit pildă, practicat de-a lungul turneului final, nu l-au reprezentat numai tacticile supra-ofensive. Nu. Demonstrațiile fotbalistice au fost realizate prin gama completă a tacticii jocului din care organizarea defensivei (exemplul cel mai concludent — Brazilia) n-a rămas deloc pe ultimul plan.**

**Colocviul londonez va oferi tot materialul strîns de experiența și de știința celebrilor antrenori și a celorlalți tehnicieni prezenți la lucrări. Ceea ce rămîne acum ca deosebit de important este difuzarea, într-un mod cît mai exact și mai complet, a opiniilor pe care selecționerii de faimă ai momentului le-au exprimat în sala de conferințe din capitala engleză. Și, socotim noi, asigurarea ajungerii acestui material în mîinile tuturor tehnicienilor noștri, va fi o sarcină primordială pentru Colegiul antrenorilor din F.R.F.**

**— ef. i. —**

*NERVII „MEXICANILOR" CEDEAZĂ*

# CIOCNIREA PELE-CARLOS ALBERTO

**● DE LA ELIMINAREA LUI IAKIMOV LA FUGA LUI RIVA ● DEMBROVSCHI AL NOSTRU ȘI „CAZUL ADAMEC" ● SUITĂ DE CONFLICTE ALE „TRICAMPIONILOR" LUMII**

Eram tentați să credem, la început, că este vorba doar de o suită de coincidențe. Dar, iată, cazurile se repetă. Din multe locuri avem vești că „mexicanii" nu stau prea bine cu nervii. Numele unora dintre actorii celebri ai piesei jucată cu atîta brio pe înaltele platouri mexicane nu mai apar acum în mijlocul frazelor elogioase și chipurile lor nu mai sînt în centrul instantaneelor fotografice ; celebrități ale fotbalului mondial sînt amestecate în conflicte, în eliminări de pe teren, în abandonări ale antrenamentelor de club. Nu, nu-s simple coincidențe. Tensiunea maximă a campionatului lumii nu putea să nu lase urme. Tensiunea maximă a campionatului lumii, în condițiile cu totul speciale ale altitudinii, chiar dacă n-a produs, pe loc, victime, lasă urmări...

• La **Sofia**, într-un meci decisiv pentru titlul de campioană **nu l-am văzut în starea aceasta de nervi..."**

• Bacău. Acea înmărmuritoare „replică" a celui mai liniștit dintre internaționalii **României**. Sigur că **Stroe**, ploieșteanul cu gura slobodă, i-a spus cîteva cuvinte nu tocmai dulci lui **Dembrovschi**. Dar reacția favoritului mexicanilor pentru **„cursa statuilor"** s-a produs cu o violență și într-un mod cu totul și cu totul neobișnuite pentru atacantul lui **Dinamo Bacău**. **Lupescu**, acest băiat așezat și l-a plusat. Fără rezultat. Tensiunea jocurilor pierdute, neizbînzile, totul s-a adunat și au făcut din **Adamec** un pachet de nervi. Cu reacția amintită.

• Și vine acum Brazilia cu cîteva cazuri, unele mai vechi, altele mai noi ; dar în toate, ca principali actori, „tricampioni" ai lumii. Cronologic, primul este scandalul **Brito**. El l-a înfruntat în repetate rînduri pe antrenorul său **Yustrich**. Îl contrazicea, era nestăpînit în gesturi, în vorbe, devenise o sămînță a discordiei. Și-atunci **Yustrich** a trecut la contraatac. A efectuat un veritabil referendum între jucători, cerîndu-le să răspundă, prin vot secret, scris, dacă modul său de a conduce le convine, este util, dacă doresc să mai fie pregătiți de el. În 17 din cele 21 de răspunsuri se răspundea afirmativ. **Yustrich** l-a scos din lot pe internaționalul brazilian care, acum, este în căutarea unui nou club după ce a dezbrăcat tricoul lui **Flamengo**.

• Mai dureros este conflictul **Carlos Alberto-Pelé**. Cu totul și cu totul surprinzător, procedînd așa cum nimeni nu l-a văzut vreodată, **Pelé** l-a bruscat și l-a insultat pe coechipierul său de la **Santos**, căpitan al echipei naționale, **Carlos Alberto**, pentru că a comis un fault, în marginea careului de 16 metri, din lovitura liberă care a urmat fiind marcat golul victoriei de către adversari, jucătorii de la **F. C. Sao Paulo**...

Se pare că, jos, sub tribune, în cabine, cearta a continuat. Fapt este că fundașul internațional n-a mai reapărut după pauză. Era la fel de furios ca și **Pelé** (în clipele reprosului făcut la cea mai înaltă tensiune...) la terminarea jocului și declara ziariștilor că nici nu vrea să mai audă de **Santos** și... de **Pelé**. **„O atmosferă apăsătoare, de mare nervozitate domnea în cabine. Nici Clodoaldo, cel de obicei așa de pașnic, de prevenitor, gata să spună o vorbă de împăcare, nu era el. Din colțul unde se dezechipa se auzeau reproșuri, cuvinte grele. Hotărît lucru, „mexicanii" noștri nu-și mai pot stăpîni nervii..."** observă reputatul antrenor **Zeze Moreira**, directorul tehnic al lui **F. C. Sao Paulo**, adversara lui **Santos** din seara cu pricina.

...Și nu numai ei, adăugăm noi. Gîndindu-ne, în același timp, dacă ei, jucătorii supuși la o probă așa de epuizantă sub toate aspectele, n-ar fi trebuit să beneficieze de o vacanță, de un răgaz, de o ieșire de sub presiune. Faptele, expuse parțial și sumar mai sus, pledează pentru o asemenea soluție pe care, din păcate, foarte puține federații au pus-o în practică.

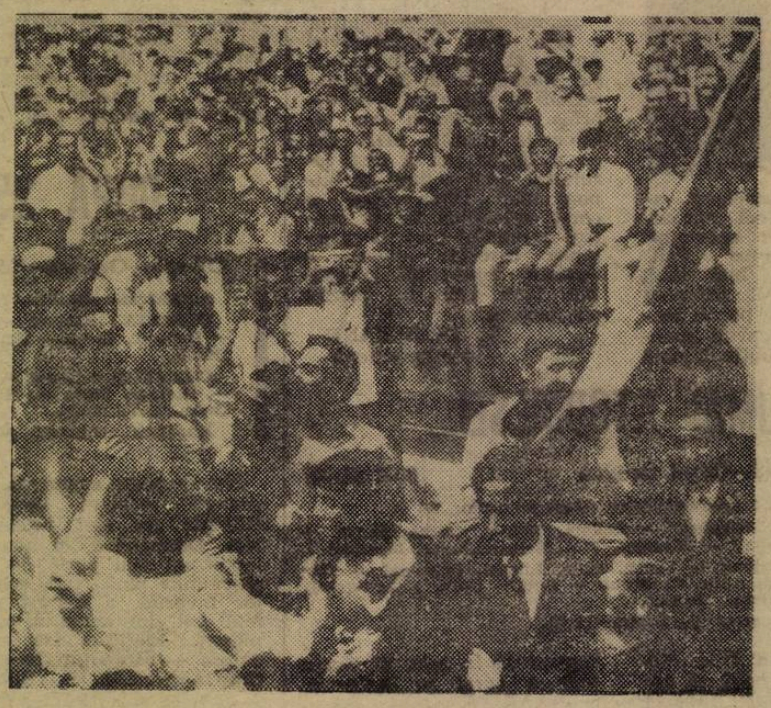

**Erau clipele euforiei, ale supremei bucurii. Acum, atmosfera este mult mai puțin senină între echipierii marii victorii din Mexic.**

a **Bulgariei**, printre eliminații de pe teren de către arbitrul nostru **Ritter** (**„fără o prezență autoritară ca a acestuia, partida aceasta-cheie s-ar fi transformat într-o vinătoare de picioare"** aprecia presa bulgară) se numără și unul dintre cei mai calmi dintre internaționalii bulgari, politicos și sportiv, **Iakimov**. Nervozitatea lui, cu totul neobișnuită, a produs adîncă mirare. **Cagliari**. După șapte zile de antrenamente intense, cînd nimeni și nimic nu ar fi prevestit așa ceva, **Riva** părăsește cantonamentul, devine extrem de irascibil și de neîngăduitor în tratativele cu președintele clubului. **„Nu știu ce s-a petrecut cu Riva**, declară acesta. **De cînd îl cunosc** blînd, își iese și el din fire la **Oradea**. Nici **Dinu** și nici **Dumitrache** nu mai au răbdarea obișnuită. Sînt, indiscutabil, urmele acestei campanii mexicane rămase pe sistemul lor nervos, și așa surescitat, din nou pus sub presiune, în campionat.

**Adamec**, simpatizat și căutat de gazetari pentru umorul și amabilitatea lui, rezolvă prin mijloace... răsunătoare (pe obrazul unui confrate de la un ziar din **Praga**) un diferend de opinii. Internaționalul cehoslovac nu va fi prezent un an la meciuri internaționale. La **Guadalajara**, rapidul și inventivul centru atacant al lui **Sparta Trnava**, n-a reușit nimic din tot ceea ce a încercat. **Marko**

# CUTREIERÎND EUROPA FOTBALISTICĂ

*TURNUL BABEL BELGIAN...* **Noul campionat al Belgiei va începe la 6 septembrie, dar de mai bine de o lună echipele se află în pregătire și susțin jocuri amicale, iar paralel își întăresc loturile, în foarte multe cazuri cu fotbaliști străini. Anul acesta numărul jucătorilor străini angajați a depășit cifra de 50, superioară ediților precedente (30 în seria A și peste 20 în seria B, respectiv Divizia A și B). Această veritabilă „listă de import" cuprinde: 19 jucători vest-germani, 8 iugoslavi, 6 olandezi, 4 danezi, 2 norvegieni, doi marocani, 2 brazilieni, un cehoslovac, doi români (*Ion Ionescu* și *Uțu*), un suedez, un austriac, un portughez, un tunisian, un algerian, un francez, un grec, un ungur și un costarican... Un fel de Turn Babel. De ce sînt atît de căutați jucătorii străini ? Pentru că joacă mai bine și au, mai ales, față de belgieni o calitate în plus : sînt mai serioși.**

●

*PUBLICITATE SALVATOARE ÎN AUSTRIA.* **Noutățile campionatului ? 1. Campioana, F.C. *Austria* (rămasă fără antrenorul său, *Ocwirk*, plecat la F. C. Köln) a călcat cu stîngul, aflîndu-se pe penultimul loc, fără nici un punct în două etape : 2. Echipele au apărut cu tricouri purtînd reclamele diferitelor firme sau bănci cu care, pentru a evita o criză financiară, cluburile au încheiat contracte în virtutea cărora pentru reclama respectivă primesc anual subvenții substanțiale cu care-și acoperă cheltuielile. 3. Perioada de întrerupere dintre tur și retur va fi de aproape trei luni (de la 6 decembrie la finele lui februarie).**

●

*AU AJUNS LA SPITAL !* **Campioana Steaua roșie Belgrad a avut un debut nefericit. Doi din jucătorii săi, Klenkowski și Karapandgici, care se duceau cu mașina spre stadion, au suferit un accident, de pe urma căruia primul a fost transportat imediat la spital. Fără cei doi titulari, Steaua roșie a cucerit victoria, dar greu, cu 1—0 numai. Totuși, ea rămîne favorita principală a acestui al 25-lea campionat postbelic. O anchetă printre antrenorii din prima divizie a dat majoritatea voturilor, echipei lui Glaici. Dynamo Zagreb, Voivodina, Jeleznicіar Sarajevo, Halduk și Partizan au rămas pe plan secundar.**

●

*NICI UN GOL ÎN 270 DE MINUTE !* **Performanța, dacă se poate numi așa, aparține clubului... Manchester United, faimoasa echipă a nu mai puțin faimoșilor *Bobby Charlton*, *Denis Law*, *Morgan* și *Best*. În primele trei etape, atacul lui Manchester n-a izbutit nici măcar un gol, iar în ultima partidă, cea cu „noul val" la lui Arsenal, a primit patru ! Trei dintre ele le-a înscris *Radford*, același care a fost și spaima lui *Ghiță* în meciurile din Cupa europeană a tîrgurilor.**

●

*EFICACITATE SCĂZUTĂ ÎN CEHOSLOVACIA.* **10 goluri, 8 și 9 — iată cifrele înregistrate în ultimele trei etape din noul campionat, dominat de *Dukla Praga* și *TJ Gottwaldov*, aflate în frunte. În schimb, vedetele ediților precedente, *Spartak Trnava* (chiar cu *Adamec* în formație) și *Slovan Bratislava* — actuala campioană — ocupă poziții modeste: locul 6 și, respectiv, 11 !... Iar *Inter Bratislava*, altă formație fruntașă, a primit, în patru etape, două goluri, dar n-a marcat nici unul ! Interesant de remarcat că echipa antrenorului federal *Rygr*, *Slavia Praga*, a fost învinsă cu 3—0 chiar pe teren propriu de *Dukla*. În ce privește activitatea loturilor reprezentative, federația a anunțat că *Cehoslovacia* nu mai participă la turneul olimpic pentru a-și putea concentra eforturile în vederea campionatului Europei.**

●

*BENFICA S-A PREGĂTIT ÎN ASIA.* **Jocurile pregătitoare pentru noul campionat (data de începere: 13 septembrie) s-au înmulțit în Portugalia. Una din echipe, Benfica, și-a asigurat în acest scop un turneu în Asia. La Macao, spectatorii veniți din regiunile învecinate au aplaudat exhibiția echipei portugheze, învingătoare cu 4—0 (*Artur Jorge* 3 goluri, *Eusebio* 1), iar trei zile mai tîrziu, la Hong-Kong, unde Manchester City fusese învins cu 2—1 cîtva timp în urmă, localnicii făceau același lucru față de o formație de clasă, cîștigătoare cu 7—0 (*Artur Jorge* 2 goluri, *Torres* 2, *Eusebio* 2, *Matine* 1). Ultimul meci l-a susținut la Osaka, în Japonia.**

# extern MAGAZIN extern

## UN „CLUB ROMÂNIA" LA SOLIERA MODENA!

An de an ne vizitează și ne cunosc țara, poporul și realizările mii de turiști străini. Ei păstrează vie amintirea frumuseților patriei noastre, a prieteniei și ospitalității tradiționale ale românilor. Revin să revadă locurile îndrăgite și să reîntîlnească prieteni. Sau găsesc alte forme de exprimare a sentimentelor sădite de vizita lor în România, a impresiilor deosebite culese din timpul ei. Iată exemplul, convingător și, în același timp, impresionant, al unui grup de turiști italieni veniți tocmai de la Soliera Modena. Nu numai că au revenit pe meleagurile noastre, de mai multe ori, dar au găsit un mijloc inedit de a-și mărturisi simțămintele care-i leagă de România. Ei sînt, cu toții, amatori de fotbal și la Soliera Modena se organizează anual, în nocturnă, un turneu amator. Una din echipele participante este formată de grupul de turiști de care este vorba. Anul acesta, în semn de prietenie sinceră și adîncă față de țara noastră, au luat parte la turneu intitulîndu-și echipa „**CLUB ROMÂNIA**", așa cum se vede, de altfel, din fotografia alăturată. Această echipă a și cîștigat turneul, iar portarul său — **R. Martinelli** — a fost desemnat cel mai bun. Să le notăm numele acestor prieteni ai României (în fotografie, de la stînga la dreapta) jos : **N. Borghi, E. Bulgarelli, R. Martinelli, P. Luigi, I. Montagna** și **L. Francia** ; în picioare : **G. Snisler, V. Vescovini, M. Martinelli, R. Raimondi, F. Ciba** și **N. Miselli.**

## LOLLOBRIGIDA LA CENTRUL TERENULUI...

*La unul dintre meciurile de deschidere ale campionatului* Elveției Servette — Basel, *lovitura de începere a fost dată de cunoscuta actriță de cinema,* Lollobrigida. *Căpitanul lui* Basel, Odermatt, *i-a oferit fermecătoarei musafire a meciului, un splendid buchet de flori, primind în schimb un... sărut.* Odermatt *a jucat foarte slab în meciul acela și gurile rele au spus că sărutarea celebrei actrițe l-a zăpăcit într-atît încît nu și-a revenit în 90 de minute...*

## DECEPȚIE

*Micul fotbalist din fotografia noastră trăiește cu adevărat supărarea înfrîngerii. El ar putea fi un mic exemplu, cu mari învățăminte, pentru jucătorii seniori care trec adeseori foarte ușor peste învățămintele și efectele unui eșec.*

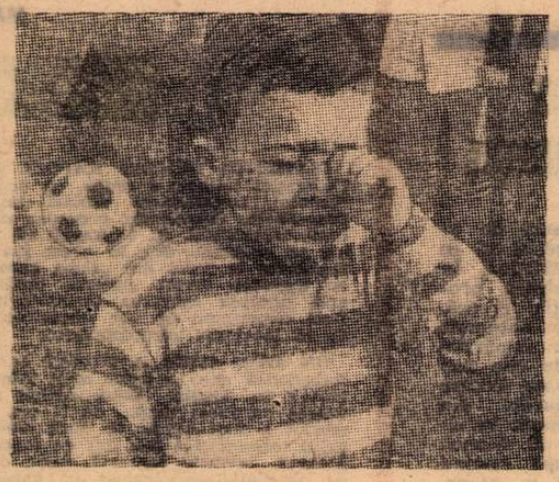

## ÎNTREBĂRILE LUI RIVERA

*Gianni Rivera* a fost intervievat de un mare ziar brazilian. În finalul convorbirii, redactorul din *Rio de Janeiro* l-a rugat pe *Rivera* să pună două întrebări lui *Pelé*. Iată cele două subiecte alese de internaționalul italian :

1. Care este rolul lui *Pelé*, omul din fotbal, în viața socială a Braziliei ?

2. Ce crede el despre intervențiile presei în alcătuirea echipei naționale ?

Această a doua întrebare a produs multă surpriză în *Italia*, știut fiind că *Rivera* a fost cel ce a provocat conflictul din „*squadra azzurra*" prin atacarea lui *Valcareggi*, susținut fiind de o bună parte din presă.

## MATHEWS... HALF ?

Da, așa se pare. Nu numai că celebrul fost internațional englez își anunță reintrarea, dar o va face pe un post cu totul neobișnuit pentru el, acela de half. *Sir Stanley Mathews* antrenează în prezent echipa *La Valetta din Malta* ; el ar dori să reapară pe stadion într-un meci de mare senzație, cel cu *Real Madrid* din „*Cupa cupelor*".

Vestea a produs mare mirare la *Madrid* unde echipa din *Malta* urmează să joace la 30 septembrie. La 55 de ani, *Mathews* contra lui *Real Madrid*, iată un eveniment care va aduce mii de spectatori în plus.

## SONDAJ — PLEBISCIT BRITANIC

Campionatul englez, unul din cele mai pasionante de pe continentul nostru dacă nu chiar din lume, a început cu tot „tacîmul" pe care-l oferă în mod obișnuit : surprize, recorduri, eliminări, incidente în tribune... Ultimele, în ciuda unor măsuri speciale luate în preajma începerii campionatului celor 92 de echipe din cele 4 divizii profesioniste. Însuși ministrul de interne, *Reginald Maudling*, a luat parte la o consfătuire cu reprezentanții poliției și a diferitelor cluburi în vederea găsirii unei soluții pentru prevenirea incidentelor provocate de suporterii fanatici.

Interesant de remarcat că această nouă ediție a campionatului a început sub semnul discuțiilor — încă aprinse — pe marginea eșecului echipei naționale la C.M. din Mexic și despre orientarea care trebuie dată fotbalului englez pentru refacerea prestigiului șifonat la *Guadalajara* și *Leon*. Și mai interesant este rezultatul unui sondaj-plebiscit organizat înaintea campionatului : 60% din suporteri s-au declarat pentru „*un fotbal jucat a la braziliana*", 30% au opiniat *în favoarea reconsiderării aripilor ortodoxe (sau clasice)*, iar 6% cred că *Anglia trebuie să înceapă să importe jucători și tehnicieni străini* pentru a reînviora un fotbal care a început să încezească... „Vocile" acestui sondaj coincid în bună măsură și cu opiniile unor antrenori reputați : Don Revie (*„avem ce împrumuta din Campionatul Mondial și mai ales de la Brazilia, care a arătat cum primește două goluri, dar marchează patru..."*), Joe Mercer (*„echipele engleze trebuie să lucreze mult pentru ameliorarea jocului lor"*) și Greenwood (*„trebuie să practicăm un joc de atac dacă vrem să salvăm fotbalul englez"*).

În această atmosferă a început și continuă campionatul englez. Să așteptăm roadele dezbaterilor de pe teren și din afara lui...

## CONSOLAREA ADVERSARULUI

Iată un moment cu totul neobișnuit dintr-un meci de fotbal. Sîntem la **Torino.** Se joacă un meci decisiv pentru titlul italian : **Juventus — Cagliari.** Arbitrul **Lo Bello** dictează penalti în favoarea **Juventusului. Albertosi** apără. Dar conducătorul întîlnirii decide repetarea loviturii. **Albertosi** este disperat. Adversarul său, **Haller** (mascat de portarul lui **Cagliari**) îl consolează ! Cu titlu de informație vă spunem că la repetarea penaltiului, internaționalul italian n-a mai reușit să apere...

## SFATUL ANTRENORULUI

O întîmplare plină de tîlc s-a petrecut la clubul *Espanol* din *Barcelona* (care a evoluat, cu ani în urmă, în „*Cupa orașelor tîrguri*", în compania, *Steagului roșu Brașov*). Antrenorul *Daucik* a decis ca *Lico*, jucător specializat pentru linia de atac, să treacă în compartimentul apărării imediate. Și a vrut să pună în aplicare această intenție cu prilejul primei partide din turneul de la *Gerona*. Dar jucătorul a refuzat. Atunci *Daucik* l-a scos complet din echipă. La al doilea meci din amintitul turneu, desfășurat la 48 de ore interval, *Lico* a revenit asupra hotărîrii sale și a jucat fundaș. Știți cine a fost cel mai bun din 22 ? *Lico !*

## ASPIRAȚIILE CHILIENILOR

Am anunțat la vreme revenirea lui *Fernando Riera* în fruntea echipei naționale a statului *Chile*. De numele lui *Riera* este legată cea mai bună performanță a selecționatei, acel loc trei la C.M. din 1962. Acum, federația din *Santiago* i-a acordat puteri depline noului director tehnic. *Riera* se va ocupa de toate cele trei selecționate — A, tineret și juniori. Forul de specialitate îi cere lui *Riera*, ca principală condiție, calificarea selecționatei pentru C.M. din 1974.

*Riera* a alcătuit un plan vast de pregătire al selecționatelor. În programul meciurilor primei echipe figurează întîlnirea cu națională braziliană care va avea loc în luna octombrie din acest an, cu prilejul aniversării a 75 de ani de la înființarea federației.

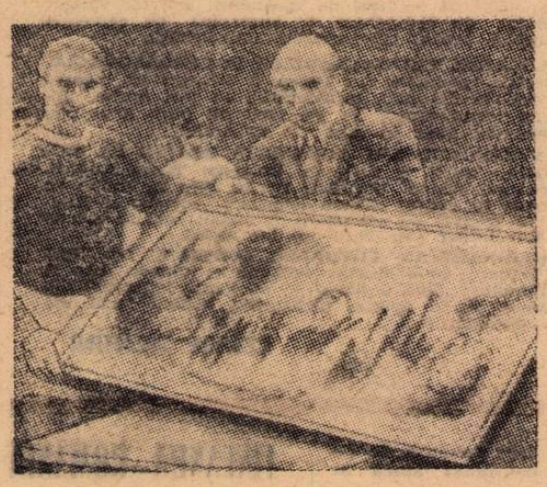

## TABLOUL CELOR 100 DE MECIURI

*La începerea actualului sezon, suporterii lui* Manchester United *au oferit lui* Bobby Charlton, *pentru cele 100 de selecționări (depășite între timp) în echipa națională un splendid tablou pe care i-l înmînează cunoscutul antrenor* Matt Busby.

## CUVINTE ÎNCRUCIȘATE

### JOC DE ANTRENAMENT

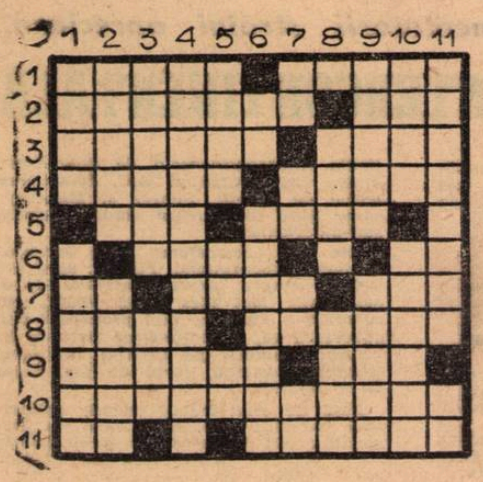

**ORIZONTAL :** 1) Galerie a „Rapidului" — Trase la poartă. 2) Ratări — Prima parte a campionatului ! 3) Teren deschis (pl) — Albie. 4) Parcă sînt legați de picioare... — Depune o muncă susținută în cimp. 5) În vestiar ! — A se perfecționa în „focurile" campionatului. 6) Remarcabilă printr-o excelentă detentă... la sărituri — 8—0 ! 7) Încălzire... la efort ! — Prinsă cu mîna — Indemn, la galerie. 8) Întrebare cu substrat cantitativ... de goluri — A consolida o poziție. 9) Joc al craiovenilor (neart.) — „Resortul" sportiv. 10) Nu a fost niciodată... schimbat. 11) Unu la unu ! — Fac o bună „selecție" în teren.

**VERTICAL :** 1) Cu deschidere pe centru — Coordonator la „Universitatea" (pl.). 2) Mijloace de pătrundere (dim.) — Plasă. 3) Bărboși — A scos... de la tușă ! 4) Distanța dintre extreme (pl.) 5) După o etapă duminicală — Afirmație — R. 6) La începutul reprizei ! — Are un culoar strîmt și greu de pătruns. 7) Interii, pe extreme ! — Stopată la picior ! — Sinonim cu un campionat — Extrema dreaptă ! 8) Folosită în deplasare — Cu două vîrfuri de atac. 9) Cu schimbările la... Rapid — Dau o bună orientare în teren. 10) Rezervă a „Portului" — A executat un stop regulamentar. 11) Degajări — La intrarea în teren.

ING. CORNEL M. DUMITRESCU
București

### DEZLEGAREA CAREULUI DIN Nr 222

**Orizontal :** 1) Dembrovschi — Fe. 2) UTA — Opata — Oraș. 3) Marki — Gemeni — E. 4) Ip — I — Boa — X — Osc. 5) Teren — Nuntă — Cu. 6) R — Evacua — Retur. 7) Est — Val — Pereți. 8) Slivăț — Domide. 9) Canal — Cățea — Ri. 10) Uva — Idoli — Np — R. 11) A — Arătare — Oca. 12) C — Critic — Rapid. 13) Crai — Ot — Pojoni. 14) Atodiresei — Rea.

## ● Cel mai bun atacant al lui F. C. Barcelona, Asensi, a suferit un grav accident, fractură a piciorului, înainte de începerea campionatului spaniol. De notat că Asensi fusese transferat la clubul din Barcelona, de la Elche, după mari discuții și multe sacrificii materiale.

## ● La Ministerul de interne englez s-a ținut o importantă conferință, prezidată de secretarul general al departamentului, cu scopul de a se alcătui un plan vast de măsuri menit să prevină numeroasele incidente înregistrate la meciurile de fotbal din toate ligile. De acum înainte, întreaga desfășurare a campionatului va fi urmărită de un veritabil comandament de ordine în care fac parte reprezentanții Ministerului de interne, ai federației de fotbal și ai Scotland Yardului.

## ● La concursul de pronosticuri sportive dedicat C. M., organizat în Mexic, s-a înregistrat un singur cîștigător ! El a obținut importanta sumă de un milion și jumătate de pesos.

## ● Nu este exclus ca celebrul fost internațional uruguayan Schiaffino, care a jucat ani de zile în Italia, să revină de la Montevideo ca antrenor al unui club de divizia secundă italiană.

## ● După prima furtună, cînd au existat destule critici la adresa echipei naționale, în Peru se manifestă mai multă bunăvoință față de selecționata care a ajuns în sferturile de finală ale C.M. Recent, toți componenții lotului au fost decorați cu ordine și medalii.

## ● Internaționalul belgian Louis Pilot (Standard Liége) a fost desemnat cel mai bun fotbalist al sezonului. De notat că pe locul doi s-a clasat un jucător cu statut de amator, Devillet.

## ● Peiro, internaționalul spaniol care a jucat la Internazionale și A. S. Roma, a părăsit definitiv Italia reîntorcîndu-se la Madrid. El trebuie să aștepte luna noiembrie, cînd are drept de joc ; atunci va hotărî dacă mai continuă să joace sau acceptă oferta lui Atletico Madrid, clubul său de origine, de a deveni antrenor secund.

FOTBAL
REDACȚIA ȘI ADMINISTRAȚIA
Str. V. Conta nr. 16, etajul V, București, sectorul I, Telefoane : 11 10 05 (centrală), 12 95 96

ÎN PREAJMA DEBUTULUI ECHIPELOR NOASTRE ÎN COMPETIȚIILE EUROPENE

# ITINERAR ROTTERDAM-LVOV-SALONIC-PECS

**ROTTERDAM.** „Săptămîna triumfului sau a marilor decepții ?" așa titrează revista clubului **Feyenoord**, apărută luni, principalul său articol, dedicat celor două meciuri care vor avea loc în săptămîna 9—16 septembrie. La 9 septembrie, manșa a doua a finalei cu **Estudiantes**; la 16 septembrie cu **U.T.A.** în „**Cupa campionilor europeni**". **Happel**, meticulosul antrenor al campioanei olandeze, a devenit și mai circumspect după întoarcerea cu acel 2—2 din **Argentina**. El a decis efectuarea unui cantonament neîntrerupt pînă la 17 septembrie, deci a doua zi după jocul cu **U.T.A.** Antrenorul lui **Feyenoord** este de părere că „**în situația, foarte probabilă că vom obține „Cupa intercontinentală", partida cu U.T.A., un adversar mult mai puțin renumit, dar plin de ambiție devine de două ori mai grea. În orice caz, îmi iau noi măsuri de prevedere. Duminică 9 septembrie fie unul dintre tehnicienii clubului fie eu vom fi la Arad spre a mai superviza încă odată pe campioana României**".

**LVOV.** Intrarea echipei **Karpați**, pentru prima oară în activitatea ei, într-o competiție continentală a stîrnit un interes extrem de mare în întreg orașul. Suporterii deținătoarei, pe 1969, a „**Cupei U.R.S.S.**" doresc din toată inima o victorie a echipei lor în prima manșă, la 16 septembrie. Jucătorii lui **Karpați**, intervievați de redactori ai televiziunii din **Moscova**, au declarat că, în situația în care obțin un avantaj de două goluri în partida pe teren propriu, au mari șanse de calificare. Se preconizează ca unul dintre antrenorii echipei să se deplaseze duminică la **București** spre a vedea echipa **Steaua** în partida de campionat cu **Universitatea Cluj**

**SALONIC.** „**Nici unul dintre cele 35 000 de locuri ale stadionului din Salonic nu va fi liber la 30 septembrie**", a declarat secretarul clubului **PAOK** la conferința de presă organizată săptămîna trecută la sediul clubului cu un singur subiect la ordinea de zi — meciurile cu **Dinamo București** în „**Cupa europeană a tîrgurilor**". S-a anunțat — tot cu acest prilej — că plecarea spre **București**, pentru partidatur, va avea loc duminică 13 septembrie. Din lot nu va lipsi **Mazurachis**, care a jucat la **Rapid București**, și face parte acum din efectivul de jucători al lui **PAOK**. De altfel, **Mazurachis** i-a făcut antrenorului său o amănunțită descriere a jocului lui **Dinamo București**. Aici se consideră că un egal sau o înfrîngere la 1—2 goluri în prima partidă mențin intacte șansele lui **PAOK** de a se califica pentru că echipa din **Salonic** este renumită pentru vigoarea și avîntul cu care joacă pe teren propriu, unde foarte puține formații au reușit victoria

**PECS.** După jocul de duminică, în deplasare, cu **Raba ETO**, jucătorii lui **Pecs** s-au pregătit intens pentru întîlnirea de astăzi, pe teren propriu, cu **Csepel**. Antrenorul, dr. **Mihaly Czibulka**, va fi — după toate probabilitățile — prezent duminică la **Craiova**, la jocul **Universității** cu **F. C. Argeș**, profitînd de faptul că în campionatul maghiar este zi de pauză, determinată de jocul echipei **Ungariei** cu selecționata **R. F. a Germaniei**, programat la 9 septembrie. Forma echipei este excelentă. Victoria cu 3—1 asupra lui **Vasas**, constituie cea mai bună performanță a sezonului. Formația preconizată pentru partidele cu „**U**" **Craiova** este următoarea: **Rapp — Hernadi, Maurer, Konrad I, Kincses II — Kocsis, Toth, Tüske — Berczesi, Ronnay, Mate.**

**Mate, omul de gol al lui Jozsa.**

**Happel mai prevăzător ca oricînd • Interes enorm pentru prima prezență a lui Karpați într-o competiție continentală • Mazurakis, „consilier tactic" la PAOK • Dozsa trimite un observator duminică, la Craiova**

## CONFERINȚA CUPEI BALCANICE LA 14-15 OCTOMBRIE LA BUCUREȘTI

**Secretariatul comitetului Cupei Balcanice a fixat la 14—15 octombrie la București conferința sa anuală, pe a cărei ordine de zi figurează, printre altele, desemnarea echipelor și alcătuirea programului Cupei Balcanice intercluburi 1970/71 și organizarea Cupei Balcanice pentru reprezentativele A**, la care să participe **Albania, Bulgaria, Grecia, Iugoslavia România și Turcia** și care să se desfășoare în iarna 1971/72.

Interesîndu-ne la secretariatul cupei, care anul acesta își are sediul la București, am primit confirmarea acestei știri, cu precizarea că este vorba de date **propuse federațiilor membre** și că acestea trebuie să se declare de acord cu ele.

În ce privește reluarea Cupei Balcanice pentru reprezentativele A discuțiile urmează să fie reluate cu prilejul conferinței din octombrie avînd ca bază o **propunere făcută de federația greacă**. De fapt, ea a mai fost discutată și **în principiu delegații federațiilor s-au declarat de acord.** Acum urmează să se ia o decizie definitivă. În forma de organizare propusă de federația greacă, **cele șase echipe naționale ar urma să fie împărțite în două grupe de cîte trei în care să se joace fiecare cu fiecare. Meciurile din grupe se vor disputa în zilele de 25, 27 și 29 decembrie 1971, o grupă urmînd să fie organizată la Atena, iar alta la Istanbul** (federația turcă este de acord); **echipele Greciei și Turciei vor face parte din grupe diferite.** Finalele pentru locurile 1 (între cîștigătoarele grupelor) și 3 (între echipele clasate pe locul 2 în grupe) sînt prevăzute pentru prima duminică din luna ianuarie 1972, în Grecia.

Aceasta este, pe scurt, propunerea greacă. Rămîne însă de văzut dacă forul de specialitate iugoslav își va da acordul, dat fiind calendarul său internațional care are o altă structură și alte obiective. Or, o Balcaniadă fără națională iugoslavă și-ar pierde din interes.

## JAIRZINHO ÎN EUROPA ?

Așa se pare, față de declarația făcută cu două zile în urmă de celebrul internațional brazilian. El a anunțat că dorește cu tot dinadinsul să treacă la un club european. „**O să vi se pară curios**, a spus **Jairzinho**, **dar prefer atmosfera meciurilor europene celei din Brazilia. Îmi place mult fotbalul direct al echipelor din Europa și, de ce n-aș mărturisi-o, jocul îmi merge mult mai bine în fața fundașilor din acele formații, în ciuda faptului că se spune despre ei că sînt mai duri. În fapt fundașii de pe vechiul continent atacă în forță dar mult mai corect în vreme ce apărătorii noștri — foarte slab tehnic — au încetat de mult să uzeze de mijloacele regulamentare.**"

**Jairzinho** este în tratative cu **Benfica** și cu **S. V. Hamburg**.

## CANDIDATURA LUI HAVELANGE LA F.I.F.A. ANUNȚATĂ OFICIAL

Președintele Confederației de fotbal din **America de Sud, Teofilo Salina**, a comunicat la sfîrșitul reuniunii Comitetului Executiv al acestei confederații — ținută luni la **Montevideo** — că s-a hotărît depunerea oficială a candidaturii lui **Joao Havelange**, președintele Confederației de sporturi din **Brazilia** la președinția F.I.F.A. Cum se știe, noua alegere de președinte al forului internațional al fotbalului va avea loc în 1974, cu prilejul C.M. din **R. F. a Germaniei**.

## CORESPONDENȚII NOȘTRI TRANSMIT

### ZÜRICH

**SĂRBĂTORIREA LUI UWE SEELER.** Cu toată împotrivirea selecționerului **Helmuth Schon**, căpitanul echipei **R. F. a Germaniei, Uwe Seeler**, a rămas la hotărîrea sa: la 9 septembrie va disputa ultimul joc în selecționată, al 73-lea (record pentru fotbalul vest-german) urmînd să mai joace la **S. V. Hamburg** pînă la terminarea sezonului 1970/71, după care va spune adio activității de performanță. În partida de la 9 septembrie, cînd selecționata vest-germană întîlnește echipa Ungariei, va avea loc o sărbătorire a vestitului internațional, la care au fost invitați toți colegii lui de echipă națională din trecut și din prezent.

**INDEPENDINTE — O LUNA IN EUROPA.** Zilele acestea urmează să sosească pe continentul nostru cunoscuta echipă argentiniană **Independiente Buenos Aires**. Ea va evolua în **Italia, Spania, Olanda** și **Belgia**. Ca răspuns la vizita formației argentiniene, mai multe echipe de club din țările amintite vor efectua o serie de jocuri la Buenos Aires în ianuarie și februarie 1971.

**EUSEBIO : „SE VA VORBI IARĂȘI DESPRE MINE..."** Benfica s-a reîntors din turneul asiatic, cu un bilanț optimist : numai victorii, multe la scor, și cu o veste care a fericit pe suporterii săi — **Eusebio** joacă cu vigoarea și reușita de altă dată. „**Se va vorbi iarăși despre mine**" a declarat, laconic, la sosire, mozambicanul. **José Augusto**, antrenorul secund al clubului din **Lisabona** socotește că celebrul internațional portughez are acum forma de la C.M. din 1966 cînd a fost considerat la apogeul carierei sale. De notat că la **Benfica** joacă acum și un alt golgeter al fotbalului portughez, **Yorge**, care face o pereche completă de vîrfuri de atac, cu Eusebio.

**MARIO WIDMER**

### BOLOGNA

**CLEMENȚA PENTRU NAPOLI.** Comisia de apel a Federației italiene a redus, ca urmare a memoriului clubului, suspendarea dictată împotriva stadionului **San Paolo**. Sancțiunea prevedea ca, pînă la sfîrșitul lunii septembrie, **A. C. Napoli** să nu dispute nici un joc pe stadionul său, în urma gravelor incidente înregistrate la jocul din „**Cupa europeană a tîrgurilor**" cu **Swindon Town**. Recenta hotărîre a comisiei de apel prevede ridicarea suspendării la 10 septembrie. Deci napolitanii își vor vedea echipa favorită chiar de la începutul campionatului.

***UN MECI CARE A DURAT 16 ORE !*** O exhibiție fotbalistică care a trezit mult interes a avut loc de curînd în **Anglia**. Două echipe ale lui **University Colege** au jucat timp... de 16 ore. Început la amiază, meciul a luat sfîrșit în zorii zilei următoare. Semnalul terminării a fost dat de faptul că... cinci dintre jucători, inclusiv portarul uneia dintre echipe, frînți de oboseală, s-au culcat pe gazon. Beneficiile partidei, urmărită de 15000 de spectatori, au fost vărsate fondului de cumpărare de aparatură de cercetare științifică pentru laboratoarele universității.

**BLOCAREA TRANSFERĂRILOR ÎN CEHOSLOVACIA.** Federația de fotbal din **Praga** a anunțat că, pentru o perioadă de timp, transferările au fost oprite. Reluarea transferărilor se va face pe baza unui nou regulament aflat în curs de elaborare.

**ANTRENORUL LUI VORWÄRTS BERLIN LA BOLOGNA.** Marți a sosit la **Bologna, Hans Kuppel**, antrenorul echipei **Vorwärts Berlin** care va întîlni pe Bologna în cadrul „**Cupei cupelor**". Antrenorul **Kuppel** va urmări pe adversarii formației sale în meciul cu **Manchester City** care are loc astăzi.

**FUZIONARE ÎN FOTBALUL SCOȚIAN.** Din lipsă de fonduri, două cluburi scoțiene — **Clyde** (liga I) și **Hamilton** (liga a doua) — au cerut federației din **Glasgow** să le aprobe fuzionarea, cedînd locul din liga secundă.

**CESARE TRENTINI**

## FINLANDA—ROMÂNIA LA TINERET

**Federația finlandeză a confirmat meciul de tineret cu România, din cadrul campionatului Europei, la 11 octombrie. În același timp, ea a anunțat că partida va avea loc în orașul Turku.**

## PRONOSPORT

| | |
|---|---|
| 1. Dinamo Bc. — Petrolul | 1 |
| 2. U.T.A. — Progresul | 1 |
| 3. „U" Craiova — F.C. Argeș | 1 |
| 4. C.F.R. Cluj — Din. Buc. | X |
| 5. Steagul roșu — Farul | 1 |
| 6. Rapid — Jiul | 1 |
| 7. Steaua — „U" Cluj | X |
| 8. Politehnica — C.F.R. Tim. | 1 |
| 9. Poiana — Sp. Studențesc | X |
| 10. C.F.R. P. — A.S.A. Tg. M. | X |
| 11. U.M. Tim. — Poli. Tim | 2 |
| 12. Olimpia Ord. — Crișul | 2 |
| 13. Met. Cugir — C.S.M. Sibiu | X |

## ILIE OANĂ NE TRIMITE VEȘTI DIN GRECIA

**Cluburile grecești se interesează de antrenorii români • Ecourile comportării echipei României în Mexic, în presa greacă**

De curînd am primit o nouă scrisoare din partea lui **Ilie Oană**, antrenorul echipei elene **Panseraikos** din Serres. Fostul petrolist ne împărtășește cîteva vești interesante, pe care ne grăbim să le aducem la cunoștința cititorilor noștri.

● Presa sportivă greacă a apreciat evoluția reprezentativei României în Mexic prin articole ale căror concluzii favorabile nouă coincid cu cele din presa sportivă din alte țări.

● Ziarele din Atena și Pireu comentează pe larg pregătirile făcute de **Olimpiakos Pireu** la Poiana Brașov, subliniind faptul că **echipei lui Dan Gheorghiadis i-au fost asigurate condiții excelente**, în afara primirii extrem de prietenoase care i-a fost făcută.

● În acest an, în Grecia au fost angajați alți doi antrenori străini : **Horvath** (Dinamo Zagreb) la PAOK Salonic, viitorul adversar al lui Dinamo București în Cupa europeană a tîrgurilor, și **Puskaș** la Panathinaikos Atena. În același timp însă, **alte cluburi grecești au început să se intereseze de posibilitatea angajării unor antrenori români.**

● Echipa lui **Oană, Panseraikos**, a terminat campionatul trecut pe locul opt, marcînd un progres apreciat de conducerea clubului și federație și subliniat de ziare. Cu prilejul participării la Cupa de Vară **Oană** a încercat o serie de jucători dintre care a reținut opt (17 — 21 ani) cu care își va întări efectivul pentru viitorul campionat care va începe la 20 septembrie. Pregătirile echipelor au început la 7 august în cantonamente acasă sau în străinătate, ca Olimpiakos. Programul echipei Panseraikos este foarte dificil deoarece în primele trei etape va juca în deplasare, iar în a patra, la Serres, va înfrunta pe campioana Greciei, **Panathinaikos**. **Oană** însă, speră că echipa sa va avea o comportare bună. Ceea ce îi și urăm antrenorului nostru.

*Comentatorii străini apreciază...*

# FEYENOORD VA CÎȘTIGA CUPA INTERCONTINENTALĂ!

*ZÜRICH 1* (prin telefon). — *Așadar, pronosticurile au fost confirmate ! Într-adevăr, marile agenții de presă ca și presa sportivă din lumea întreagă — fireste, minus cea din America de Sud — socotesc rezultatul înregistrat miercuri pe stadionul „Boca Juniors" din capitala Argentinei ca fiind cel mai bun pe care putea să-l realizeze Estudiantes în conjunctura în care se află, conjunctură care a avut o foarte mare importanță psihică asupra jucătorilor săi. Astfel, clubul, deși unul dintre cele mai mari din Argentina și cu rezultate dintre cele mai bune (de trei ori cîștigătoare a „Cupei Libertadores", o dată a „Cupei Intercontinentale" și de două ori finalistă în această competiție unică etc. etc.), este în stare de faliment. Intervenția municipalității nu a avut alt rezultat decît să nemulțumească celelalte echipe (după cum se comunică din Buenos Aires, datoriile lui Estudiantes au fost achitate prin suspendarea tuturor drepturilor ce revin celorlalte cluburi din partea televiziunii) care s-au trezit peste noapte cu casele de bani goale. Apoi, jucătorii* Tognero și Bilardo, *care au jucat în meciul cu Feyenoord, sînt implicați într-o afacere privind cumpărarea unor meciuri. Asta ca să nu mai amintim de cei trei suspendați de la finala intercontinentală de anul trecut, dintre Estudiantes și A.C. Milan (este vorba de* Poletti, Suarez și Manera) *a căror lipsă diminuează valoarea echipei sud-americane.*

**ESTUDIANTES LA PLATA — FEYENOORD ROTTEDAM 2—2 (2—1)**
**(Buenos Aires, 26 august 1970)**

**STADIONUL Boca Juniors, 50 000 de spectatori.**

**AU MARCAT : Echecopar (min. 6) și Veron (min. 10) pentru Estudiantes ; Kindvall (min. 21) și Van Hanegem (min. 66).**

**ESTUDIANTES : Errea — Pagnanini, Spadaro, Tognero, Malbernat, Bilardo, Pachame, Flores, Conigliaro, Echecopar, Veron.**

**FEYENOORD : Treijtel — Romeijn, Israel, Laseroms, Van Duivenbode, Hasil, Jansen, Van Hanegem, Wery, Kindvall, Moulijn.**

**ARBITRU : Rudy Glockner (R. D. Germană), ajutat la linie de Antonio Sbardella (Italia) și Kurt Tschenscher (R. F. a Germaniei).**

*Iată dar „atmosfera" care înconjura formația argentiniană. Firește, ea a avut urmări asupra jocului practicat de argentinieni. Mai ales după pauză, cînd campioana Europei, mai proaspătă decît adversara sa, a demonstrat virtuțile fotbalului practicat pe vechiul continent : tehnică excelentă, forță de joc, voință de a învinge.*

*Față de anul trecut trebuie aplaudat însă fair-play-ul total în care s-a jucat meciul : atît în teren cît și în tribune unde se aflau destui suporteri ai echipei olandeze.*

*La 9 septembrie, la Rotterdam, se va dispua returul. Se pare — după opiniile celor mai mulți dintre comentatori — că cel de al treilea meci (programat la Madrid) nu se va mai disputa...*

*Feyenoord probează din nou că este o formație puternică.*

**M. W.**

Redacția și administrația : str. Vasile Conta nr. 16, București. Tiparul : I. P. Informația, str. Brezoianu 23—25, București.

BIBLIOTECA „ASTRA"
SIBIU

PROLETARI DIN TOATE ȚĂRILE, UNIȚI-VĂ !

# FOTBAL

REVISTĂ SĂPTĂMÎNALĂ
ANUL V
224
MIERCURI 9 SEPTEMBRIE 1970
12 PAGINI
2 LEI

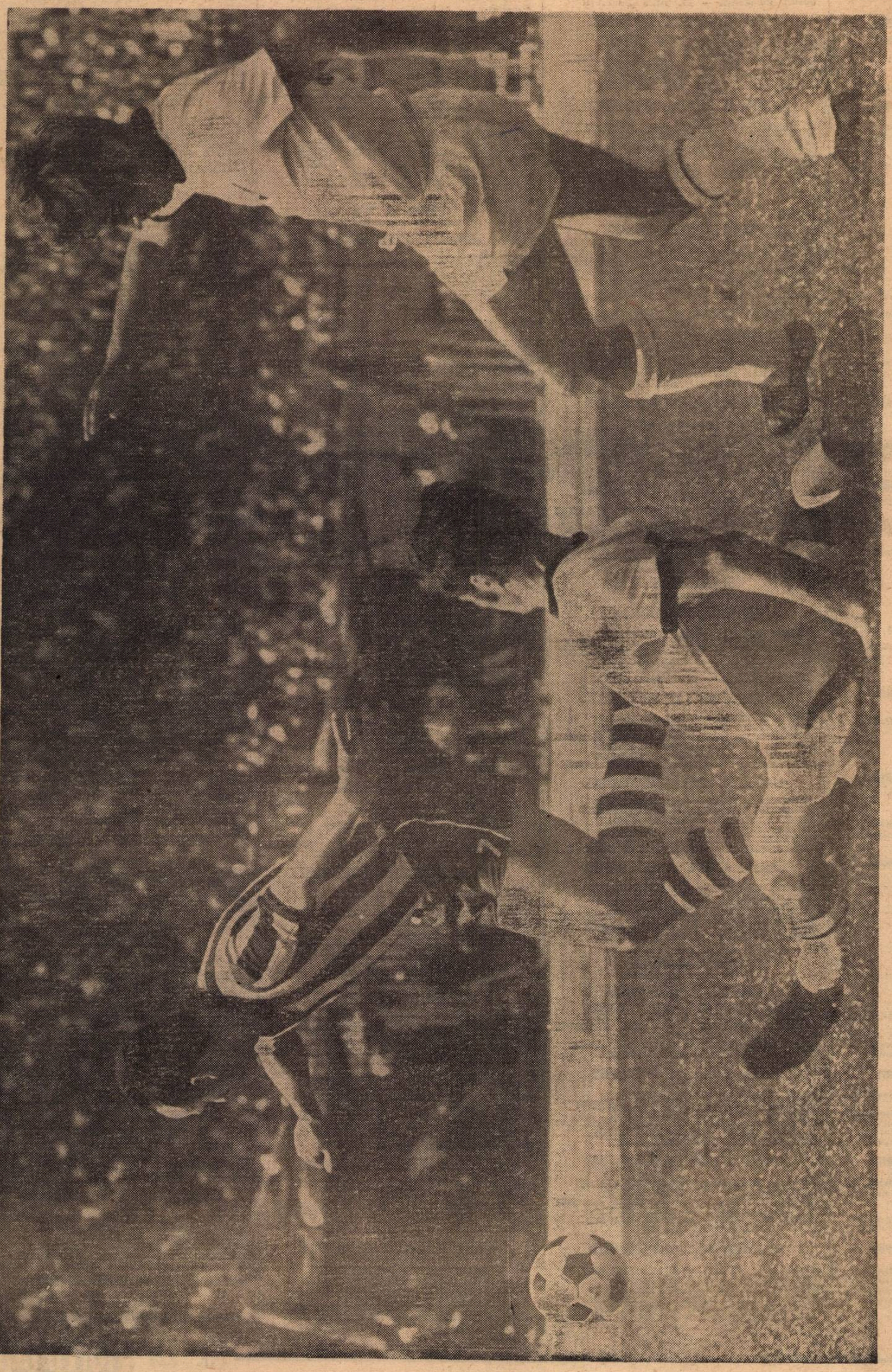

*Miercuri 16 septembrie*

## DEBUTUL ECHIPELOR ROMÂNEȘTI ÎN

*Cupa campionilor europeni*

Rotterdam:
FEYENOORD — U. T. A.

*Cupa cupelor*

Lvov: KARPATI-STEAUA

*Cupa europeană a tîrgurilor*

București:
DINAMO - PAOK Salonic

Craiova:
„U" - DOZSA Pecs

**SUCCES !**

Citiți în paginile 9 și 12 ultimele amănunte din taberele echipelor înaintea startului

ÎN DIVIZIA A, PATRU ECHIPE ÎN FRUNTEA CLASAMENTULUI CU CÎTE PATRU PUNCTE

„MEZINII MECIURILOR" DESPRE EI ȘI ETAPA A II-a

0-5 PE „MASA DISECȚIEI"

CINE BATE LA POARTA LOTURILOR REPREZENTATIVE ?

**BUCUREȘTI. Nu, nu este faultul soldat cu penaltiul victoriei Rapidului, ci doar una din acele faze spectaculoase create de vijeliosul Năsturescu, singurele momente de fotbal palpitant din partida Rapid—Jiul. În celelalte „roluri": Matei Popescu (cel care deposedează) și Sandu.**

**Foto: PAUL ROMOȘAN**

# TURUL CAMPIONATULUI REPUBLICAN AL JUNIORILOR ŞI ŞCOLARILOR, EDIŢIA 1970–71

## SERIA I

### ETAPA I, 13 SEPTEMBRIE

Foresta Fălticeni — Fulgerul Dorohoi
Rarăul Cimpulung — Textila Botoşani
Minerul G. Humorului — Chimia Suceava
Penicilina Iaşi — Minobrad Vatra Dornei
Nicolina Iaşi — Politehnica Iaşi
Şc. sportivă Iaşi — Liceul nr. 2 Iaşi

### ETAPA A II-A, 20 SEPTEMBRIE

Chimia Suceava — Rarăul Cimpulung
Fulgerul Dorohoi — Penicilina Iaşi
Nicolina Iaşi — Minobrad V. Dornei
Textila Botoşani — Foresta Fălticeni
Liceul nr. 2 Iaşi — Minerul G. Humorului
Politehnica Iaşi — Şc. sportivă Iaşi

### ETAPA A III-A, 27 SEPTEMBRIE

Rarăul Cimpulung — Fulgerul Dorohoi
Minerul G. Humorului — Nicolina Iaşi
Foresta Fălticeni — Liceul nr. 2 Iaşi
Penicilina Iaşi — Texila Botoşani
Şc. sportivă Iaşi — Chimia Suceava
Minobrad V. Dornei — Politehnica Iaşi

### ETAPA A IV-A, 4 OCTOMBRIE

Chimia Suceava — Minobrad V Dornei
Rarăul Cimpulung — Foresta Fălticeni
Fulgerul Dorohoi — Politehnica Iaşi
Nicolina Iaşi — Textila Botoşani
Minerul G. Humorului — Şc. sportivă Iaşi
Liceul nr. 2 Iaşi — Penicilina Iaşi

## SERIA A II-A

### ETAPA I, 13 SEPTEMBRIE

I.T.A. Paşcani — Letea Bacău
Cimentul Bicaz — Victoria Roman
Dinamo Bacău — Petrolul Moineşti
Textila Buhuşi — C.F.R. Paşcani
Ceahlăul P. Neamţ — Ştiinţa Bacău
Minerul Comăneşti — Liceul de fotbal Bacău

### ETAPA A II-A, 20 SEPTEMBRIE

Petrolul Moineşti — Minerul Comăneşti
Letea Bacău — Cimentul Bicaz
Victoria Roman — Textila Buhuşi
Ceahlăul P. Neamţ — Liceul de fotbal Bacău
C.F.R. Paşcani — Dinamo Bacău
Ştiinţa Bacău — I.T.A. Paşcani

### ETAPA A III-A, 27 SEPTEMBRIE

Victoria Roman — Letea Bacău
I.T.A. Paşcani — C.F.R. Paşcani
Cimentul Bicaz — Petrolul Moineşti
Liceul de fotbal Bacău — Dinamo Bacău
Minerul Comăneşti — Ceahlăul P. Neamţ
Textila Buhuşi — Ştiinţa Bacău

### ETAPA A IV-A, 4 OCTOMBRIE

Dinamo Bacău — I.T.A. Paşcani
Letea Bacău — Ceahlăul P. Neamţ
Cimentul Bicaz — C.F.R. Paşcani
Petrolul Moineşti — Victoria Roman
Ştiinţa Bacău — Minerul Comăneşti
Textila Buhuşi — Liceul de fotbal Bacău

## SERIA A III-A

### ETAPA I, 13 SEPTEMBRIE

Ancora Galaţi — Olimpia Rm. Sărat
Rulmentul Birlad — S.U.T. Galaţi
Metalul Buzău — Chim. Or. Gh. Gh.-Dej
Automobilul Focşani — Dacia Galaţi
A.S.M. Tecuci — Şoimii Buzău
Oţelul Galaţi — Politehnica Galaţi

### ETAPA A II-A, 20 SEPTEMBRIE

Dacia Galaţi — S.U.T. Galaţi
Chimia Or. Gh. Gh.-Dej — Ancora Galaţi
Şoimii Buzău — Metalul Buzău
Olimpia Rm. Sărat — Automobilul Focşani
Rulmentul Birlad — Oţelul Galaţi
Politehnica Galaţi — A.S.M. Tecuci

### ETAPA A III-a, 27 SEPTEMBRIE

Olimpia Rm. Sărat — Metalul Buzău
A.S.M. Tecuci — Dacia Galaţi
Ancora Galaţi — Oţelul Galaţi
Automobilul Focşani — Rulmentul Birlad
S.U.T. Galaţi — Chim. Or. Gh. Gh.-Dej
Şoimii Buzău — Politehnica Galaţi

### ETAPA A IV-A, 4 OCTOMBRIE

Dacia Galaţi — Şoimii Buzău
Rulmentul Birlad — Chim. Or. Gh. Gh. Dej
Automobilul Focşani — S.U.T. Galaţi
Metalul Buzău — A.S.M. Tecuci
Politehnica Galaţi — Ancora Galaţi
Oţelul Galaţi — Olimpia Rm. Sărat

## SERIA A IV-A

### ETAPA I, 13 SEPTEMBRIE

Voinţa Bucureşti — Petrolul Berca
Sp. studenţesc Bucureşti — Progresul Brăila
Metalul Plopeni — Energia Slobozia
Steaua Bucureşti — Unirea Tricolor Brăila
Petrolistul Boldeşti — Metalul Bucureşti
Metalurgistul Brăila — Comerţul Brăila

### ETAPA A II-A, 20 SEPTEMBRIE

Unirea Tricolor Brăila — Voinţa Bucureşti
Steaua Bucureşti — Comerţul Brăila
Energia Slobozia — Sp. studenţesc Bucureşti
Petrolul Berca — Metalurgistul Brăila
Metalul Bucureşti — Metalul Plopeni
Progresul Brăila — Petrolistul Boldeşti

### ETAPA A III-A, 27 SEPTEMBRIE

Voinţa Bucureşti — Sp. studenţesc Bucureşti
Comerţul Brăila — Petrolistul Boldeşti
Progresul Brăila — Steaua Bucureşti
Petrolul Berca — Energia Slobozia
Metalul Plopeni — Unirea Tricolor Brăila
Metalurgistul Brăila — Metalul Bucureşti

### ETAPA A IV-A, 4 OCTOMBRIE

Unirea Tricolor Brăila — Petrolul Berca
Metalul Plopeni — Metalurgistul Brăila
Sp. studenţesc Bucureşti — Metalul Bucureşti
Petrolistul Boldeşti — Voinţa Bucureşti
Comerţul Brăila — Progresul Brăila
Steaua Bucureşti — Energia Slobozia

## SERIA A V-A

### ETAPA I, 13 SEPTEMBRIE

Delta Tulcea — Celuloza Călăraşi
Cimentul Medgidia — Fl. roşie Bucureşti
Electrica Constanţa — Marina Mangalia
Şc. sportivă nr. 2 Bucureşti — Vulturul Tulcea
Electronica Bucureşti — I.M.U. Medgidia
Farul Constanţa — Portul Constanţa

### ETAPA A II-A, 20 SEPTEMBRIE

Vulturul Tulcea — Electrica Constanţa
I.M.U. Medgidia — Delta Tulcea
Cimentul Medgidia — Eletronica Bucureşti
Marina Mangalia — Şc. sportivă nr. 2 Buc.
Farul Constanţa — Celuloza Călăraşi
Portul Constanţa — Fl. roşie Bucureşti

### ETAPA A III-A, 27 SEPTEMBRIE

Electrica Constanţa — Delta Tulcea
Vulturul Tulcea — I.M.U. Medgidia
Celuloza Călăraşi — Electronica Bucureşti
Şc. sp. nr. 2 Buc. — Cimentul Medgidia
Portul Constanţa — Marina Mangalia
Fl. roşie Bucureşti — Farul Constanţa

### ETAPA A IV-A, 4 OCTOMBRIE

Marina Mangalia — Fl. roşie Bucureşti
Delta Tulcea — Cimentul Medgidia
I.M.U. Medgidia — Şc .sp. nr. 2 Buc.
Electronica Bucureşti — Portul Constanţa
Celuloza Călăraşi — Vulturul Tulcea
Farul Constanţa — Electrica Constanţa

## SERIA A VI-A

### ETAPA I, 13 SEPTEMBRIE

Sirena Bucureşti — Petrolul Tîrgovişte
Sp. muncitoresc Buc. — Maşini Unelte Buc.
Dinamo Bucureşti — Metalul Tîrgovişte
Dunărea Giurgiu — Olimpia Giurgiu
Petrolul Videle — S. N. Oltenita
Unirea Mînăstirea — Steaua 23 August Buc.

### ETAPA A II-A, 20 SEPTEMBRIE

Dunărea Giurgiu — S. N. Oltenita
Olimpia Giurgiu — Sirena Bucureşti
Metalul Tîrgovişte — Petrolul Tîrgovişte
Sp. muncitoresc Buc. — Dinamo Bucureşti
Maşini unelte Buc. — Steaua 23 August Buc.
Unirea Mînăstirea — Petrolul Videle

### ETAPA A III-A, 27 SEPTEMBRIE

S. N. Oltenita — Sirena Bucureşti
Petrolul Tîrgovişte — Unirea Mînăstirea
Steaua 23 August Buc. — Sp. muncitoresc Buc.
Maşini unelte Bucureşti — Dinamo Bucureşti
Olimpia Giurgiu — Metalul Tîrgovişte
Petrolul Videle — Dunărea Giurgiu

### ETAPA A IV-A, 4 OCTOMBRIE

Petrolul Tîrgovişte — Maşini unelte Bucureşti
Sirena Bucureşti — Dunărea Giurgiu
S. N. Oltenita — Sp. muncitoresc Bucureşti
Dinamo Bucureşti — Olimpia Giurgiu
Steaua 23 August Buc. — Petrolul Videle
Metalul Tîrgovişte — Unirea Mînăstirea.

## SERIA A VII-A

### ETAPA I, 13 SEPTEMBRIE

Petrolul Ploieşti — Rapid Bucureşti
Şc. sp. Energia Bucureşti — Carpaţi Sinaia
Tehnometal Bucureşti — Prahova Ploieşti
Poiana Cimpina — Victoria Floreşti
Laromet Bucureşti — I.R.A. Cimpina
Flacăra Moreni — Caraimanul Buşteni

### ETAPA A II-A, 20 SEPTEMBRIE

Flacăra Moreni — Poiana Cimpina
Carpaţi Sinaia — Laromet Bucureşti
Caraimanul Buşteni — Tehnometal Bucureşti
Prahova Ploieşti — Petrolul Ploieşti
Victoria Floreşti — Rapid Bucureşti
I.R.A. Cimpina — Şc. sp. Energia Bucureşti

### ETAPA A III-A, 27 SEPTEMBRIE

Laromet Bucureşti — Poiana Cimpina
Tehnometal Bucureşti — Carpaţi Sinaia
Rapid Bucureşti — Prahova Ploieşti
Victoria Floreşti — Flacăra Moreni
Caraimanul Buşteni — I.R.A. Cimpina
Petrolul Ploieşti — Şc. sp. Energia Bucureşti

### ETAPA A IV-A, 4 OCTOMBRIE

Laromet Bucureşti — Rapid Bucureşti
I.R.A. Cimpina — Tehnometal Bucureşti
Prahova Ploieşti — Flacăra Moreni
Şc. sp. Energia Bucureşti — Victoria Floreşti
Poiana Cimpina — Caraimanul Buşteni
Carpaţi Sinaia — Petrolul Ploieşti

## SERIA A VIII-A

### ETAPA I, 13 SEPTEMBRIE

Autobuzul Bucureşti — Gloria Slatina
Unirea Drăgăşani — Progresul Corabia
Chimia Tr. Măgurele — Comerţul Alexandria
Dacia Piteşti — Lotrul Brezoi
Progresul Bucureşti — Chimia Rm. Vilcea
F. C. Argeş Piteşti — F. C. Caracal.

### ETAPA A II-A, 20 SEPTEMBRIE

Gloria Slatina — Unirea Drăgăşani
Progresul Corabia — Chimia Tr. Măgurele
Autobuzul Bucureşti — Dacia Piteşti
Chimia Rm. Vilcea — F. C. Argeş Piteşti
F. C. Caracal — Comerţul Alexandria
Progresul Bucureşti — Lotrul Brezoi

### ETAPA A III-A, 27 SEPTEMBRIE

Comerţul Alexandria — Progresul Corabia
Lotrul Brezoi — Chimia Rm. Vilcea
Chimia Tr. Măgurele — Autobuzul Bucureşti
F. C. Argeş Piteşti — Gloria Slatina
Unirea Drăgăşani — Progresul Bucureşti
F. C. Caracal — Dacia Piteşti

### ETAPA A IV-A, 4 OCTOMBRIE

Chimia Rm. Vilcea — Unirea Drăgăşani
Gloria Slatina — F. C. Caracal
Progresul Corabia — Lotrul Brezoi
Dacia Piteşti — Comerţul Alexandria
Progresul Bucureşti — Autobuzul Bucureşti
F. C. Argeş Piteşti — Chimia Tr. Măgurele

## SERIA A IX-A

### ETAPA I, 13 SEPTEMBRIE

C.I.L. Tg. Jiu — Metalul Tr. Severin
Minerul Motru — Şc. sp. Olimpia Craiova
Jiul Petroşani — Dunărea Calafat
Electroputere Craiova — Ştiinţa Petroşani
Şc. sp. Craiova — Minerul Lupeni
Universitatea Craiova — M.E.V.A. Tr. Severin

### ETAPA A II-A, 20 SEPTEMBRIE

Dunărea Calafat — Minerul Motru
Metalul Tr. Severin — Şc. sp. Olimpia Craiova
Ştiinţa Petroşani — C.I.L. Tg. Jiu
Universitatea Craiova — Jiul Petroşani
Minerul Lupeni — Electroputere Craiova
M.E.V.A. Tr. Severin — Şc. sp. Craiova

### ETAPA A III-A, 27 SEPTEMBRIE

Şc. sp. Olimpia Craiova — Ştiinţa Petroşani
C.I.L. Tg. Jiu — Dunărea Calafat
Metalul Tr. Severin — Şc. sp. Craiova
Minerul Motru — Universitatea Craiova
Minerul Lupeni — Jiul Petroşani
Electroputere Craiova — M.E.V.A. Tr. Severin

### ETAPA A IV-A, 4 OCTOMBRIE

M.E.V.A. Tr. Severin — C.I.L. Tg. Jiu
Ştiinţa Petroşani — Metalul Tr. Severin
Jiul Petroşani — Şc. sp. Olimpia Craiova
Dunărea Calafat — Electroputere Craiova
Şc. sp. Craiova — Minerul Motru
Universitatea Craiova — Minerul Lupeni

## SERIA A X-A

### ETAPA I, 13 SEPTEMBRIE

Victoria Caransebeş — Metalul Topleţ
Minerul Bocşa — Minerul Moldova Nouă
Electromotor Timişoara — Şc. sportivă Lugoj
Furnirul Deta — Minerul Anina
C.F.R. Caransebeş — C.S.M. Reşiţa
C.F.R. Timişoara — Vulturii Textila Lugoj

### ETAPA A II-A, 20 SEPTEMBRIE

Electromotor Timişoara — Minerul Bocşa
Metalul Topleţ — Furnirul Deta
Minerul Moldova Nouă — Victoria Caransebeş
Vulturii Textila Lugoj — C.S.M. Reşiţa
Minerul Anina — C.F.R. Timişoara
Şc. sportivă Lugoj — C.F.R. Caransebeş

### ETAPA A III-A, 27 SEPTEMBRIE

Metalul Topleţ — C.F.R. Caransebeş
C.S.M. Reşiţa — Electromotor Timişoara
Furnirul Deta — Minerul Bocşa
Victoria Caransebeş — Minerul Anina
Vulturii Textila Lugoj — Şc. sportivă Lugoj
C.F.R. Timişoara — Minerul Moldova Nouă

### ETAPA A IV-A, 4 OCTOMBRIE

Minerul Bocşa — Metalul Topleţ
C.F.R. Caransebeş — Furnirul Deta
Electromotor Timişoara — C.F.R. Timişoara
Şc. sportivă Lugoj — C.S.M. Reşiţa
Minerul Anina — Minerul Moldova Nouă
Victoria Caransebeş — Vulturii Textila Lugoj

## SERIA A XI-A

### ETAPA I, 13 SEPTEMBRIE

C.F.R. Simeria — Minerul Ghelar
Mureşul Deva — Progresul Timişoara
Victoria Călan — Aurul Brad
U.T. Arad — Politehnica Timişoara
Şc. sp. Timişoara — U.M. Timişoara
C.F.R. Arad — Vagonul Arad

### ETAPA A II-A, 20 SEPTEMBRIE

U.M. Timişoara — C.F.R. Arad
Aurul Brad — C.F.R. Simeria
Minerul Ghelar — Victoria Călan
Vagonul Arad — Mureşul Deva
Şc. sp. Timişoara — U.T. Arad
Progresul Timişoara — Politehnica Timişoara

### ETAPA A III-A, 27 SEPTEMBRIE

Mureşul Deva — Aurul Brad
C.F.R. Simeria — U.T. Arad
U.M. Timişoara — Minerul Ghelar
C.F.R. Arad — Victoria Călan
Politehnica Timişoara — Şc. sp. Timişoara
Progresul Timişoara — Vagonul Arad

### ETAPA A IV-A, 4 OCTOMBRIE

C.F.R. Simeria — U.M. Timişoara
Minerul Ghelar — C.F.R. Arad
Politehnica Timişoara — Mureşul Deva
U.T. Arad — Aurul Brad
Victoria Călan — Vagonul Arad
Şc. sp. Timişoara — Progresul Timişoara

## SERIA A XII-A

### ETAPA I, 13 SEPTEMBRIE

Minerul Teliuc — Unirea Alba Iulia
Gaz metan Mediaş — Corvinul Hunedoara
Soda Ocna Mureş — Chimica Tîrnăveni
Vitrometan Mediaş — Minaur Zlatna
Metalurgistul Cugir — Metalul Copşa Mică
Arieşul Turda — Metalul Aiud

### ETAPA A II-A, 20 SEPTEMBRIE

Chimica Tîrnăveni — Minerul Teliuc
Unirea Alba Iulia — Vitrometan Mediaş
Metalul Copşa Mică — Gaz metan Mediaş
Metalul Aiud — Soda Ocna Mureş
Corvinul Hunedoara — Arieşul Turda
Metalurgistul Cugir — Minaur Zlatna

### ETAPA A III-A, 27 SEPTEMBRIE

Chimica Tîrnăveni — Metalul Copşa Mică
Metalul Aiud — Unirea Alba Iulia
Minerul Teliuc — Soda Ocna Mureş
Corvinul Hunedoara — Metalurgistul Cugir
Minaur Zlatna — Gaz metan Mediaş
Arieşul Turda — Vitrometan Mediaş

### ETAPA A IV-A, 4 OCTOMBRIE

Metalul Copşa Mică — Metalul Aiud
Unirea Alba Iulia — Metalurgistul Cugir
Vitrometan Mediaş — Minerul Teliuc
Minaur Zlatna — Arieşul Turda
Gaz metan Mediaş — Chimica Tîrnăveni
Soda Ocna Mureş — Corvinul Hunedoara

## SERIA A XIII-A

### ETAPA I, 13 SEPTEMBRIE

Minerul Baia Sprie — Someşul Satu Mare
Topitorul Baia Mare — Unirea Zalău
Crişul Oradea — Chimisul Baia Mare
Metalul Salonta — Olimpia Oradea
Olimpia Satu Mare — Constructorul Baia Mare
Minerul Baia Mare — Victoria Carei

### ETAPA A II-A, 20 SEPTEMBRIE

Constructorul Baia Mare — Topitorul Baia Mare
Olimpia Satu Mare — Crişul Oradea
Victoria Carei — Minerul Baia Sprie
Chimistul Baia Mare — Minerul Baia Mare
Metalul Salonta — Unirea Zalău
Olimpia Oradea — Someşul Satu Mare

### ETAPA A III-A, 27 SEPTEMBRIE

Victoria Carei — Chimistul Baia Mare
Someşul Satu Mare — Metalul Salonta
Unirea Zalău — Crişul Oradea
Olimpia Oradea — Topitorul Baia Mare
Minerul Baia Sprie — Olimpia Satu Mare
Minerul Baia Mare — Constructorul Baia Mare

### ETAPA A IV-A, 4 OCTOMBRIE

Unirea Zalău — Constructorul Baia Mare
Metalul Salonta — Victoria Carei
Crişul Oradea — Minerul Baia Sprie
Olimpia Satu Mare — Someşul Satu Mare
Topitorul Baia Mare — Minerul Baia Mare
Chimistul Baia Mare — Olimpia Oradea

## SERIA A XIV-A

### ETAPA I, 13 SEPTEMBRIE

Foresta Năsăud — Bradul Vişeu
Ind. sîrmei C. Turzii — Gloria Bistriţa
C.F.R. Cluj — Dermata Cluj
C.I.L. Sighetul Marmaţiei — Arieşul C. Turzii
Universitatea Cluj — Unirea Dej
C.I.L. Gherla — Someşul Beclean

### ETAPA A II-A, 20 SEPTEMBRIE

Someşul Beclean — Foresta Năsăud
Bradul Vişeu — Ind. sîrmei C. Turzii
Dermata Cluj — Universitatea Cluj
C.I.L. Sighetul Marmaţiei — C.I.L. Gherla
Unirea Dej — C.F.R. Cluj
Arieşul C. Turzii — Gloria Bistriţa

### ETAPA A III-A, 27 SEPTEMBRIE

Bradul Vişeu — C.I.L. Sighetul Marmaţiei
Ind. sîrmei C. Turzii — Dermata Cluj
Gloria Bistriţa — Unirea Dej
C.I.L. Gherla — Universitatea Cluj
Foresta Năsăud — Arieşul C. Turzii
C.F.R. Cluj — Someşul Beclean

### ETAPA A IV-A, 4 OCTOMBRIE

Dermata Cluj — Foresta Năsăud
Unirea Dej — C.I.L. Gherla
C.F.R. Cluj — Ind. sîrmei C. Turzii
Universitatea Cluj — Someşul Beclean
C.I.L. Sighetul Marmaţiei — Gloria Bistriţa
Arieşul C. Turzii — Bradul Vişeu

## SERIA A XV-A

### ETAPA I, 13 SEPTEMBRIE

Lemnarul Odorhei — Chimia Făgăraş
Chimia Oraşul Victoria — A. S. A. Sibiu
Independenţa Sibiu — Şoimii Sibiu
C. S. M. Sibiu — Şc. sp. Braşovia
A. S. A. Tg. Mureş — Şc. sp. Sibiu
Metrom Braşov — C. F. R Sighişoara

### ETAPA A II-A, 20 SEPTEMBRIE

A.S.A. Sibiu — Lemnarul Odorhei
Şc. sp. Braşovia — Independenţa Sibiu
A.S.A. Tg. Mureş — Chimia Oraşul Victoria
Şoimii Sibiu — Chimia Făgăraş
C.S.M. Sibiu — Metrom Braşov
Şc. sp. Sibiu — C.F.R. Sighişoara

### ETAPA A III-A, 27 SEPTEMBRIE

Chimia Oraşul Victoria — Lemnarul Odorhei
C.F.R. Sighişoara — A.S.A. Sibiu
Independenţa Sibiu — Şc. sp. Sibiu
Chimia Făgăraş — A.S.A. Tg. Mureş
Şoimii Sibiu — C.S.M. Sibiu
Şc. sp. Braşovia — Metrom Braşov

### ETAPA A IV-A, 4 OCTOMBRIE

A.S.A. Sibiu — Chimia Făgăraş
C.S.M. Sibiu — Independenţa Sibiu
Lemnarul Odorhei — Şoimii Sibiu
Metrom Braşov — Chimia Oraşul Victoria
C.F.R. Sighişoara — A.S.A. Tg. Mureş
Şc. sp. Sibiu — Şc. sp. Braşovia

## SERIA A XVI-A

### ETAPA I, 13 SEPTEMBRIE

Carpaţi Braşov — Torpedo Zărneşti
Oltul Sf. Gheorghe — Tractorul Braşov
Unirea Cristur — Viitorul Gheorghieni
Colorom Codlea — Forestierul Tg. Secuiesc
Şc. sp. Sf. Gheorghe — Carpaţi Braşov
Steagul roşu Braşov — Minerul Bălan

### ETAPA A III-A, 27 SEPTEMBRIE

Unirea Cristur — Forestierul Tg. Secuiesc
Şc. sp. Sf. Gheorghe — Carpaţi Braşov
Torpedo Zărneşti — Oltul Sf. Gheorghe
Minerul Bălan — Tractorul Braşov
Steagul roşu Braşov — Colorom Codlea
Viitorul Gheorghieni — Şc. sp. Braşov

### ETAPA A III-A, 27 SEPTEMBRIE

Oltul Sf. Gheorghe — Colorom Codlea
Carpaţi Braşov — Viitorul Gheorghieni
Minerul Bălan — Torpedo Zărneşti
Şc. sp. Braşov — Unirea Cristur
Tractorul Braşov — Şc. sp. Sf. Gheorghe
Forestierul Tg. Secuiesc — Steagul roşu Braşov

### ETAPA A IV-A, 4 OCTOMBRIE

Viitorul Gheorghieni — Tractorul Braşov
Colorom Codlea — Torpedo Zărneşti
Carpaţi Braşov — Minerul Bălan
Oltul Sf. Gheorghe — Şc. sp. Braşov
Unirea Cristur — Steagul roşu Braşov
Şc. sp. Sf. Gheorghe — Forestierul Tg. Secuiesc

*(În numerele viitoare, restul programului).*

PUNCTE DE VEDERE

# FOTBALUL ROMÂNESC ŞI PROBLEMELE LUI

## ÎN SPRIJINUL DEZVOLTĂRII CLUBURILOR ŞI SECŢIILOR DE FOTBAL

Este un fapt cert, apreciind cu obiectivitate, că federaţia face eforturi deosebite pentru a găsi — prin mijloacele pe care le are la dispoziţie — rezolvări pentru toate problemele care interesează dezvoltarea fotbalului nostru în diferitele lui sectoare şi în primul rînd în cel al performanţei. Dacă ne-am referit la ultimele măsuri, comunicate într-o recentă şedinţă de lucru cu reprezentanţii echipelor divizionare A, privind consolidarea şi lărgirea activităţii secţiilor de fotbal fruntaşe, încă ar fi suficient pentru a sublinia preocupările forului de specialitate, grija lui de a netezi drumul spre progrese care să ridice pe plan internaţional prestigiul nostru, cîştigat prin evoluţia reprezentativei la turneul final C.M. din Mexic.

Pornind de la ideea de bază, recunoscută şi confirmată în repetate rînduri, că întreaga activitate a loturilor reprezentative nu poate avea ca sprijin decît echipe de club puternice, şi, deci, un campionat naţional de un nivel tehnic cît mai ridicat, federaţia şi-a îndreptat atenţia mai mult decît în trecut, spre activitatea, din toate punctele de vedere, a secţiilor divizionare A. Măsurile luate în ultimul timp vin să confirme acest lucru.

Nu ne vom opri asupra acestor măsuri pentru că ele sînt cunoscute. În schimb, vom reţine una din intenţiile federaţiei, care ni se pare extrem de interesantă şi, în acelaşi timp, importantă în situaţia actuală, prin efectele pozitive pe care o poate avea traducerea ei în fapt asupra activităţii fotbalistice de performanţă prin rezolvarea cît mai utilă şi eficientă a raporturilor federaţie—cluburi. Este vorba, pe scurt, de CONSTITUIREA — pe lîngă federaţie — A UNUI ACTIV, CORP SAU COMISIE CU CARACTER CONSULTATIV, AL REPREZENTANŢILOR, AUTORIZAŢI ŞI COMPETENŢI, AI ECHIPELOR DIVIZIONARE A. Desigur, nu titulatura acestui activ, voluntar, este esenţială, ci SCOPUL şi ROLUL lui. Într-un moment cînd se recunoaşte importanţa şi contribuţia determinantă ale secţiilor fruntaşe de fotbal în dezvoltarea calitativă a activităţii fotbalistice şi cînd se caută repunerea lor — cu întîrziere — în drepturile pe care li le conferă însăşi scopul existenţei lor, constituirea unui astfel de activ ni se pare, în condiţiile actuale, de utilitate deosebită.

De ce ? Pentru că :

**1. Federaţia se poate informa direct, operativ şi cît mai precis,** prin întîlniri periodice cu acest activ sau biroul lui, **asupra problemelor de strictă actualitate care frămîntă echipele din Divizia A, ca şi asupra problemelor generale deci poate acţiona imediat în direcţiile cuvenite.** În acelaşi timp, poate transmite, cu rapiditate, orice măsură care priveşte activitatea echipelor din A şi se poate interesa dacă, şi în ce măsură, au fost îndeplinite anumite îndrumări sau sarcini.

**2. Cluburile sau secţiile de fotbal au posibilitatea să-şi spună punctul de vedere comun asupra diferitelor probleme generale** (alcătuirea calendarelor interne şi internaţionale, situaţia financiară a echipelor şi a bazelor sportive etc.) **sau ridicate de activitatea competiţională** (arbitraje, organizări de jocuri, transferări etc.). De asemenea, pot veni cu diferite sugestii sau propuneri privind munca de selecţie şi pregătire a loturilor reprezentative.

**3. Între cluburi sau secţii de fotbal se pot realiza prin reuniuni periodice acele raporturi atît de dorite de înţelegere, colaborare şi sprijin în diferite direcţii :** munca educativă cu sportivii, schimb de experienţă în domeniul realizării bugetului, al instruirii şi formării de cadre tinere ş.a.

Adică, cluburilor şi secţiilor de fotbal nu numai că li s-ar recunoaşte fiecăreia în parte rolul determinant în progresul fotbalului, ci ar fi atrase toate la un loc, prin reprezentanţi pricepuţi în munca efectivă şi de nivel superior pentru atingerea ţelului final : **ridicarea calităţii fotbalului nostru.**

**Petre GAŢU**

## MÜNCHEN '74 — SUBIECT DE REFLECŢII

Lumea fotbalului mondial, jucători, specialişti, ziarişti, milioane de îndrăgostiţi ai stadioanelor continuă încă să comenteze „Mundial '70", dar caută să descifreze şi viitoarele sensuri ale „sportului rege" pe „scena Münchenului".

Reporterii, avizi de ştiri senzaţionale, asaltează strălucitoarea perlă neagră a Braziliei cu acelaşi leit-motiv : *„Credeţi că veţi juca şi la viitorul campionat mondial ?"*.

Orgoliosul *Helenio Herera*, omul care-şi identifică viaţa cu gazonul, ţinteşte de pe acum conducerea „Squadrei azzurra".

*Ramsey*, cu colaboratorii săi, şi *Helmut Schön* cu al său stat major, meditează la subiectul anului 74 : *răzbunarea fotbalului european !*

Gînduri, planuri, frămîntări.

Toate la un loc ne răpesc posibilitatea marcării scurgerii timpului, lăsîndu-ne impresia scurtării distanţelor dintre două campionate mondiale. Iată, deci suficiente motive faţă de care nu avem dreptul să rămînem insensibili.

Zilele fierbinţi ale Guadalajarei petrecute în „high-life"-ul fotbalului mondial a scos din anonimat soccerul românesc. Vrem, nu vrem, de aici înainte stacheta pretenţiilor şi a exigenţelor se cere ridicată. Febra pregătirilor trebuie să se simtă pretutindeni. Semnalul a şi fost lansat : *în următorii doi-trei ani cluburile au la dispoziţie majoritatea timpului, fără nici un fel de perturbaţii în programul de instruire, în întocmirea calendarului internaţional. Antrenorii echipelor fruntaşe, care au dat pînă acum grosul selecţionabililor, nu vor mai avea argumente, justificări cauzate de contractarea unor turnee de lungă durată ale diverselor reprezentative.*

Dar, rezultatul investigaţiei făcută de forul de specialitate în rîndul celor 16 divizionare A, înaintea începerii campionatului, privind calendarul fiecărui club în parte, ne-a alarmat. La timpul cuvenit ne-am exprimat critic punctul de vedere. Îl repetăm pentru a sublinia cît de anevoios îşi face drum spiritul de iniţiativă în preocupările conducătorilor secţiilor de fotbal. Împreună cu antrenorii, el continuă să bîjbîie, să se văicărească pe la colţuri. Pe ici, pe colo, prin părţile esenţiale ale problemei, scîrţie ceva ! În virtutea unei inerţii se aşteaptă noi circulare, declanşarea unor campanii speciale, convocarea unor şedinţe de analiză, în care, dacă se poate, să se dea şi soluţii gata fabricate de nu ştim cine.

Şi timpul se scurge implacabil şi ireversibil !

E momentul să ne grăbim, să discutăm, să dezbatem în fiecare club, problemele majore ale echipelor, să scrutăm viitorul lor. Cu faţa în permanenţă spre calitatea campionatului şi la îmbogăţirea cu discernămînt a calendarului internaţional, amintita perioadă rezervată clubului trebuie folosită cu maximum de răspundere de conducători, antrenori şi jucători. Ne-ar face plăcere să înserăm în revistă că antrenorii x, y, z vor da în plus, în ajunul preliminariilor C.M., cîte un jucător de valoare, de talia unui *Dinu, Dumitru, Dumitrache, Dembrovschi, Dobrin, Răducanu, Neagu* sau a unui *Tătaru II*, ca să nu luăm ca etalon decît pe cîţiva din nucleul pe care l-am considerat valoros înainte şi după „campania mexicană". Iată una din temele majore la care îi invităm pe antrenorii noştri să reflecteze cît mai profund !

München '74 este o atracţie dar şi o obligaţie pentru a onora, mai departe, proaspăta noastră carte de vizită. Deci, cît mai grabnic cu piciorul pe acceleratorul unei munci tenace, asidue şi cu un conţinut calitativ pentru prezent şi pentru perspectivă !

**Stelian TRANDAFIRESCU**

Campionatul echipelor din eşalonul secund a stîrnit şi va mai stîrni discuţii. Lăsînd deocamdată la o parte pe cele iscate de duminicalele confruntării, cu lanţul lor de argumente pro şi contra, să ne oprim mai mult asupra unor chestiuni de fond. Ele au ca sorginte răspunsul la întrebarea **ce vrea să fie Divizia B în stadiul actual de organizare, cu două serii a cîte 16 echipe : o competiţie care urmăreşte — pe plan local — un sumum valoric (mai ales pentru localităţile unde nu există echipe de Divizia A), sau un „purgatoriu", o treaptă obligatorie de trecere pentru fotbaliştii crescuţi de aceste cluburi spre Divizia A ?** Numai definind termenii, adică stabilind, hotărînd profilul acestei competiţii, vom putea şti ce să cerem celor 16 echipe, celor 16 antrenori.

Pentru că, dacă socotim fiecare echipă de Divizia B o entitate, cu rolul de a reprezenta cît mai bine oraşul respectiv în campionat — şi, firesc, acest rol şi-l arogă fiecare dintre cele 32 de participante la întrecere — atunci mai puţin pot pedala pe ideea creşterii cadrelor proprii respectivii antrenori. Faptul este dovedit şi de **numărul mare de transferări făcute şi anul acesta la Divizia B**, ca şi de **importanţa formală care se acordă în unele locuri echipelor de juniori.** Or, în stadiul actual de dezvoltare a fotbalului nostru, în care există un mănunchi de jucători deosebit de talentaţi, care au făcut ca despre echipa României să se audă pe tot globul, credem că **în Divizia B accentul ar trebui să cadă pe ceea ce se numeşte : rezervor de jucători tineri, talentaţi şi bine pregătiţi, călîţi în focul dificilelor dispute din acest campionat.**

## SUMUM VALORIC SAU „PURGATORIU" ?

Firesc, ne dăm seama că ceea ce cerem noi în aceste rînduri este ceva idilic, sublim — am putea zice. Pentru că realitatea ne contrazice flagrant : **avînd ca temă, chiar impunîndu-li-se promovarea echipei în „A", antrenorii preferă în multe locuri jucători mai virstnici chiar dacă nu mai dau randamentul scontat, numai pentru că au experienţă,** sînt adică mai puţin fragili fizic şi psihic decît cei tineri şi rezistă şocurilor din „B". Şi atunci mai poate fi competiţia aceasta o treaptă de trecere spre „A" ? Un recent calcul al federaţiei oferă cîteva cifre : socotind că o echipă are 18 jucători în lot şi nepunînd la socoteală promovatele din anul acesta (Progresul Bucureşti şi C.F.R. Timişoara), reiese că celelalte 14 echipe au nevoie de 252 de fotbalişti. Ei bine, din datele federaţiei rezultă **că 98 dintre aceşti 252 (aproape 40%) n-au trecut prin „purgatoriul" care face obiectul rîndurilor noastre, că au ajuns în „A" de la centrele de copii şi juniori proprii,** înfiinţate prin grija F.R.F. cu cinci ani în urmă. Deci, **aportul Diviziei B** (cunoscînd că alte zeci şi zeci de jucători activează de cinci, şase ani la ehipele din „A") **este foarte mic.** Chiar şi la o lecturare superficială a loturilor cu care se prezintă în acest campionat formaţiile din Divizia A, reflectă puţinătatea celor veniţi din „B" (cu excepţia feroviarilor timişoreni, pentru că Progresul Bucureşti are mulţi jucători din garnitura cu care a retrogradat acum doi ani). Din evidenţa loturilor prezentate la începutul întrecerii, rezultă că **NUMAI NOUĂ JUCĂTORI AU PROMOVAT DIN „B" ÎN „A" !** Nici măcar cîte unul de echipă, ceea ce, după părerea noastră, este foarte puţin.

Şi atunci care ar fi soluţiile ? Printre altele, **întărirea conducerii tehnice a acestor formaţii cu antrenori competenţi, recompensarea materială a cluburilor şi antrenorilor care au promovat jucători în Divizia A. Sînt doar două din sugestiile ce merită atenţie.**

**Mircea TUDORAN**

## LOTUL NAŢIONAL PENTRU CAMPIONATUL EUROPEI

**În vederea apropiatelor întîlniri din cadrul campionatului european, în şedinţa de aseară a Biroului F.R. Fotbal s-a discutat programul de pregătire, orientarea metodică şi componenţa echipei naţionale a României.**

**La sfîrşitul discuţiilor, lotul reprezentativ a căpătat următoarea alcătuire :**

**Portari : ADAMACHE** (Steagul roşu), **GHIŢĂ** (Dinamo Bacău) ;

**Fundaşi : SATMĂREANU** (Steaua), **IVĂNCESCU** (Steagul roşu), **LUPESCU** (Rapid), **DINU** (Dinamo Bucureşti), **HALMĂGEANU** (Steaua), **MOCANU** (Petrolul), **VIGU** (Steaua).

**Mijlocaşi : DUMITRU** (Rapid), **RADU NUNWEILLER** (Dinamo Bucureşti), **PESCARU** (Steagul roşu) ;

**Înaintaşi : NEAGU** (Rapid), **DOMIDE** (U.T.A.), **DOBRIN** (F.C. Argeş), **TĂTARU** (Steaua), **DUMITRĂCHE** (Dinamo Bucureşti), **LUCESCU** (Dinamo Bucureşti), **ENE DANIEL** (Dinamo Bacău).

**Antrenorul echipei naţionale : ANGELO NICULESCU.**

## ÎN PRAGUL CELUI DE-AL DOILEA AN

*Şcoală geamănă cu Şcoala generală nr. 69 (cu existenţa căreia presa a fost, intîmplător, mai curtenitoare), Şcoala generală nr. 178, reprezintă, la fel, o expresie concretă a preocupărilor Ministerului Învăţămîntului şi federaţiei de specialitate, pentru „legalizarea" fotbalului în perimetrul şcolilor noastre. După 365 de zile de activitate, experimentul s-a copt, ineditul s-a dizolvat progresiv în practica cotidiană a unui an şcolar încheiat. Astăzi, cei trei profesori responsabili* (Paul Popescu, *şeful secţiei*, Marin Ţiţeica şi Nicolae Apostol) *pot trage o linie dedesubtul muncii lor, pot exprima nişte concluzii şi învăţăminte valabile*

### SPAŢIUL DE JOC, SPAŢIU VITAL!

„Poate cîştigul momentan cel mai însemnat al activităţii noastre, căci acela de perspectivă, va rodi în timp, pe măsura realizării acestor copii în activitatea de performanţă, *ne relatează cei trei pedagogi*, este demonstraţia practică a compatibilităţii fotbalului cu învăţătura. Sinteza s-a realizat lent, constant şi deplin. Cei 90 de copii de la secţia fotbal reprezintă, astăzi, în şcoală, o grupare distinctă, cu un procentaj minim de elevi nepromovaţi. Fotbalul, ca parte integrantă în programa analitică, a disciplinat pe elevi, le-a sădit pasiunea pentru organizare, le-a canalizat energia adolescentină, i-a stimulat. Poate nu întîmplător celelalte cadre didactice au remarcat spiritul de ordine superior şi receptivitatea ridicată la rigorile şcolii a «claselor de fotbal». Instruirea organizată a facilitat însuşirea spectaculos de rapidă a deprinderilor specifice şi a procedeelor tehnice de bază. Într-un an de zile, toţi copiii au înregistrat progrese vizibile şi dintre ei facem cuvenitele evidenţieri : Eugen Albişoru, Constantin Militaru, Daniel Dinea, Valeriu Niţă, Constantin Nedelcu, Cristian Văleanu, Octavian Milea, Ştefan Frîncu. Munca noastră ar fi fost, desigur, subminată, fără sprijinul permanent al Ministerului Învăţămîntului şi Federaţiei de fotbal. Cei 100 000 de lei afectaţi procurării de echipament au creat cadrul necesar unei pregătiri optime, deşi, în privinţa bazei materiale realitatea nu s-a suprapus, încă, cu idealul pe care îl ţintim. Mini-terenul din curtea şcolii este insuficient şi bazele sportive I.C.S.I.M., C.P.B. şi Laromet, care s-au obligat verbal faţă de C.N.E.F.S. să ne pună terenurile la dispoziţie, tergiversează punerea în aplicare a deciziei. Pe terenuri cu dimensiuni regulamentare ne antrenăm sporadic, pe furate, uneori la bunăvoinţa vreunui paznic înduplecat cu atenţii simbolice. Un succes important l-a constituit participarea şcolii noastre la tabăra de la Rm. Vîlcea (1—18 iulie), unde echipa a ocupat locul II în clasamentul celor nouă formaţii prezente. Recompensa acestei performanţe a fost cîte o sacoşă de sport. În noaptea respectivă, toţi cei 14 elevi care ne-au reprezentat, au dormit cu aceste sacoşe la căpătîi."

### JAIRZINHO DIN CARTIERUL

*Cu primul trofeu, o noapte lîngă căpătîi ! Splendoare totală în naivitatea unui gest de copii. Copiii aceştia care, într-o zi, cînd vacanţa e pe sfîrşite, s-au adunat în curtea şcolii să joace (bineînţeles) fotbal. Unul dintre ei repetă, demonstrativ şi cu oarecare afectare, o fentă scurtă, rapidă, eficace. Loveşte mingea, aproape concomitent, cu interiorul şi exteriorul pantofului, iar adversarul cedează uşor, derutat.*

— Asta-i Valeriu Niţă, *îmi spune prof. Ţiţeica.* Ca şi ceilalţi, venea, în timpul campionatului mondial, cu ochii cîrpiţi de somn, dimineaţa. Se uitau la televizor şi comentariile de a doua zi nu mai conteneau. Valerică a „furat" driblingul acesta de la Jairzinho. Ideea, îndrăzneala şi dibăcia lui, vorbesc de la sine.

★

*„Cei 90 de la 178" sînt, astăzi, poate cei mai nerăbdători elevi din lume ca „să se termine, odată, şi vacanţa". Îi cheamă, sub un sentiment comun şi puternic, mirajul mingii de fotbal.*

**Ion CUPEN**

### PAJURA !

# RADIOGRAFIA ETAPEI A 2-A

**U. T. A. - PROGRESUL 2-0 (1-0)**

**A MARCAT : Domide** (min. 40 și 65).

**STADIONUL U.T.A.**, teren foarte bun, timp noros, spectatori aproximativ 15 000.

**U.T.A. :** Cornea 6 — Bîrău 7, Calinin 8, Pojoni 8, Broșovschi 7 — Petescu 8, Domide 9 — Sima 7, Axente 7, O. Dembrovschi 5, Fl. Dumitrescu 7 (min. 80 : Șchiopu).

**PROGRESUL :** Manta 6 — V. Popescu 6 (min. 71: I. Rotaru 7), Măndoiu 8, Grama 6, Dumbravă 6 — Marinescu 6, Beldeanu 8 — R. Ionescu 8, Raksi 7, D. Georgescu 6, Matei 6 (min. 75: Filipescu 6).

**ARBITRU : Otto Anderco** (Satu Mare), 6.

## U.T.A. EVOLUEAZĂ CONSTANT

**Gazdele s-au impus chiar de la început, au luptat pentru fiecare minge și s-au mișcat cu multă ușurință în teren. În min. 7 SIMA expediază un șut puternic, dar GRAMA respinge cu capul. Un minut mai tîrziu MANTA se remarcă culegînd curajos mingea din picioarele lui AXENTE. Cu o linie de mijlocași laborioasă din care am desprins jocul elastic și inteligent al lui RAKSI și mai ales al tînărului BELDEANU, Progresul a echilibrat în anumite perioade raportul de forțe. La un contraatac fulgerător pe partea stîngă, FL. DUMITRESCU a pătruns în careu și, cînd îl avea în față numai pe MANTA, MĂNDOIU l-a atacat violent. Fault clar, nesancționat de arbitru. În min. 16 V. POPESCU salvează de pe linia porții mingea centrată de AXENTE. În min. 29 BELDEANU greșește de puțin ținta. Primul gol este opera lui DOMIDE (min. 40) care reia din plonjon cu capul mingea centrată cu precizie de FL. DUMITRESCU. În min. 44 D. GEORGESCU ratează egalarea. Repriza secundă este în general la discreția gazdelor. Scorul este majorat de același DOMIDE (min. 65) dintr-o fază identică cu prima : reluare cu capul din plonjon în urma centrării lui SIMA. Ar mai fi de menționat o nouă greșeală de arbitraj în min. 75 cînd D. GEORGESCU a înscris un gol perfect valabil dintr-o poziție pe care numai OTTO ANDERCO a văzut-o afară din joc. (GH. N.)**

**La tineret-rezerve : 2—2 (0—1)**

**AU MARCAT : Moț și Dumbreanu,** respectiv **Rotaru** (2).

**U.T.A. :** Jivan (Bătrîna) — Drăuceanu, Schwartz, Pecican (Vaștag), Feifer — Naghi, Moț — Zaharia (Doba), Liurcă, Tușa, Dumbreanu.

**PROGRESUL :** Voinea — Tănăsescu, Matei Marian, Condurache, Ad. Constantinescu — Gh. Dinu, Motoc (Ghiță) — I. Sandu, Gh. Georgescu (Florea), Rotaru, Turcu (Dumitriu).

**ARBITRU : Aurel Crișan** (Arad).

**DINAMO BACĂU - PETROLUL 5-0 (2-0)**

**AU MARCAT : Daniel Ene** (min. 42 și 60), **Vătafu** (min. 45 — din 11 m), **Sorin Avram** (min. 48) și **Rugiubei** (min. 81).

**STADIONUL „23 August"**, teren bun, timp mohorît, spectatori aproximativ 8 000.

**DINAMO :** Ghiță 9 — Kiss 7, Nedelcu 7, Velicu 8, Volmer 6 — Vătafu 9, Duțan 9 — Sorin Avram 10, Pană 9 (min. 73: Rugiubei 7), Daniel Ene 9, Florea 7 (min. 68 : Băluță 7).

**PETROLUL :** Stelian 4 — Gruber 6, Bădin 3, Mocanu 7, N. Ionescu 4 — Juhasz 5 (min. 68 : Moraru 5), Cringașu 8 — Cotigă 5, Dincuță 4, Grozea 5 (min. 32: Stroe 6), Iordache 5.

**ARBITRU : K. Ghemigean** (București) 9.

## BREȘELE DIN APĂRARE AU ADUS „CATASTROFA"

**Deficiențele semnalate după prima etapă de antrenorul ploieștenilor, CERNAIANU, au ieșit la iveală chiar la primul meci disputat în deplasare. Cu un portar fără intervenții oportune (n-a avut nici o ieșire, la minge, în afara careului de 6 m !), cu un BĂDIN incet și nehotărît în acțiuni (frica unei recidive a fracturii tibiei), apărarea petrolistă a cedat complet din momentul în care adversarii lor au dus acțiunile de atac în mare viteză (începînd din min. 40). Bine susținuți de inepuizabilii DUȚAN și VĂTAFU — prezenți pe tot terenul — SORIN AVRAM, PANA și DANIEL ENE au făcut șarje de mare spectaculozitate. Primirea primelor două goluri în interval de numai trei minute, au demoralizat complet pe ploieșteni. Începutul reprizei secunde le mai aduce „cadou" un nou gol, așa că, în continuare evoluția scorului numai conta, învingătorul fiind cunoscut. Cu moralul dărîmat, echipa petroliștilor mai putea primi încă 5—6 goluri, căci au fost ocazii. Pentru simplitatea și claritatea fazelor de gol, pentru insistența atacanților săi, dar mai ales pentru efortul deosebit depus în declanșarea fazelor de atac, dinamoviștii băcăuani merită sincere felicitări. (L .B.).**

**La tineret-rezerve : 1—1 (0—0)**

**AU MARCAT : Petruț și Tănăsache.**

**DINAMO :** Bizbac (Fugaciu) — Maghiar (Gali), I. Naumcef, V. Constantin, Tănăsache — Ghica (Firici, C. Naumcef), Hrițcu — Pruteanu, Mioc, Bogdan, Neumayer.

**PETROLUL :** M. Ionescu — Tudor, Mierluț, Florea, Unchiaș — Stănescu, Cozarec — Oprișan, Toma, Ciucu, Petruț.

**ARBITRU : Frăsin Iancu** (Bacău).

**„U" Craiova - F.C. ARGEȘ 1-0 (0-0)**

**A MARCAT : Ivan** (min. 75).

**STADIONUL CENTRAL**, 20 000 spectatori, teren bun, timp însorit, vînt.

**„U" :** Pîlcă 8 — Niculescu 7, Deselnicu 8, Bîlan 7, Velea 8 — Strîmbeanu 8, Ivan 9 — Niță 7, Neagu 6, Oblemenco 6, Bălan 5 (min. 62: Martinovici 5).

**F. C. ARGEȘ :** Niculescu 6 — Olteanu 8 — Pigulea 7, Vlad 7, Crăciunescu 7, Ivan II 8 — Prepurgel 7, Ștefănescu 6 — Frățilă 5 (min. 80 : Radu), Dobrin 4 (min. 66: Roșu 7), Jercan 5.

**ARBITRU : Al. Pîrvu** (București), 8.

## A FOST UN GOL PARABIL !

„Ambele echipe acționează fără claritate ; jocul se poartă mai mult în careul oaspeților, Universitatea acționînd cu fundașii dincolo de linia de centru, în jumătatea de teren piteșteană. **Rememorînd partida, vedem că cele notate în min. 8 se potrivesc de fapt pentru vreo 80 din minutele acestui meci, în care o echipă — cea din Craiova — a atacat, a atacat mereu, iar alta s-a apărat tot timpul, încercînd să facă totul pentru a preîntîmpina un nou eșec. Totul a mers bine (din punctul de vedere al piteștenilor) pînă în min. 75 cînd NICULESCU, mascat sau apreciind greșit traectoria unui șut oarecare al lui IVAN, a scos balonul din plasă. A fost un gol parabil, care însă a adus craiovenilor două puncte meritate dacă ne gîndim la îndelungata lor perioadă de asediu, la numărul șuturilor expediate (în min. 23 Oblemenco a avut și o bară), la reușitele individuale (mai mult decît cele colective).**

**De cealaltă parte, F. C. Argeș putea pleca cu un punct dacă nu intervenea gafa lui NICULESCU. În același timp însă, nu putem înțelege rațiunea (!) atacului lor, preocupat parcă tot de apărare. De notat că primul șut expediat la poarta lui PILCA (autor : FRAȚILĂ) s-a petrecut în min. 58 ! (M. T.).**

**La tineret-rezerve : 0—0**

**„U" :** Papuc (Hîrzoiu) — Leoveanu, Ingeaua, Tacoi, Țiță — Babolea (Bușu), Ciocan (Paris) — Stanciu, Ustabacieff, Pareșcura, Țarălungă.

**F.C. ARGEȘ :** Tudor — Nedelcu, Cîrstea, Din, Mitroi — Pană, M. Ionescu — Dobrescu, Sima, Ștefan Dumitru, Soresçu.

**ARBITRU : V. Grigorescu** (Craiova).

**C.F.R. CLUJ - DINAMO BUCUREȘTI 0-1 (0-1)**

**A MARCAT : Lucescu** (min. 9).

**STADIONUL MUNICIPAL**, vînt puternic (mai ales în prima repriză), teren bun, aproximativ 15 000 spectatori.

**C.F.R. :** Mărculescu 6 — M. Bretan 8, Dragomir 6, Burlacu 7, Roman 6 — Țegean 7, Cojocaru 7 — S. Bretan 7 (min. 66: Vișan 7), Soo 6, Oct. Ionescu 7, Petrescu 8.

**DINAMO :** Constantinescu 9 — Cheran 7, Stoenescu 8, Dinu 7, Petre Nicolae 6 — Nunweiller VI 7, Sălceanu 7 — Nuțu 6 (min. 65: Mustățea 7), Dumitrache 8, Both 8, Lucescu 8.

**ARBITRU: M. Bădulescu** (Oradea), 5.

## DAȚI UN „BULDOZER" C.F.R.-ULUI !

**Dinamo București a trecut, printr-un meci jucat după rețeta „campionat", de examenul de la Cluj ; a realizat 1—0, putea să aibă 2—0 dacă se dădea decizia justă de penalti la faultul asupra lui NUNWEILLER VI (min. 12), dar dacă PETRESCU găsea poarta în loc de stîlpul ei în acea furtună de la începutul reprizei secunde, mai mult ca sigur că dinamoviștii s-ar fi mulțumit cu un punct. Ceea ce, după întreaga fizionomie a partidei, n-ar fi fost just. Situațiile de gol ale bucureștenilor — cinci față de două ale adversarului —, faptul că ei au reușit să depășească acel sfert de oră de răzvrătire clujeană, le dădea dreptul la acest succes, cu toate că garnitura de internaționali din Șos. Ștefan cel Mare n-a debitat tirada sa la Cluj.**

**C. F. R., în evidentă îmbunătățire față de evoluția de la București, ne-a reamintit că absența unui jucător de pătrundere, a unui realizator, rămînea marea și principala sa durere. Închipuiți-vă un centru de lucidităţea și simțul de gol al lui OTTO DEMBROVSCHI, să zicem, în careul de 16 m., în momentele acelea cînd mingile curgeau la poarta lui CONSTANTINESCU. Cu siguranță că alta ar fi soarta acestui „11" care arată un bun mecanism de joc. (Ef. I.)**

**La tineret-rezerve : 1—1 (0—0)**

**AU MARCAT : Petre Victor** (D) și **Lupu** (C.F.R.).

**C.F.R. :** Pop — Băltan, Crecan, Harmath, Lupu — Sîrbu, Fanea — Itu (Potra), Naghi, Ionescu (Mihai), Bucur.

**DINAMO :** Andrei — Răutu, Enache, Petrică, Ștefan — Batacliu, Lăbuș — Mihalache, Petre Gheorghe (Deacu), Petre Victor, Gungiu.

**ARBITRU : Ion Cîmpeanu** (Cluj).

**STEAGUL ROȘU - FARUL 2-0 (2-0)**

**AU MARCAT : Cadar** (min. 33) și **Pescaru** (min. 38).

**STADIONUL TINERETULUI**, teren foarte bun, timp rece și vînt puternic, spectatori aproximativ 20 000.

**STEAGUL ROȘU :** Adamache 8 — Ivăncescu 7, Jenei 7, Olteanu 8, Rusu 6 — Pescaru 9, Cadar 8 — Iambor 6, Dumitriu II 9, Balint 7, Györfi 7.

**FARUL :** Ștefănescu 5 — Mustafa 6, Antonescu 6, Mareș 8, Pleșa 7 — Tănase 8, Badea 7 — Oprea 6 (min. 46: I. Constantinescu 8), Tufan 7, Caraman 6, Kallo 5 (min. 56: Ologu 6).

**ARBITRU : N. Petriceanu** (București), 9.

## MAI BINE ÎMPOTRIVA VÎNTULUI

**Întîlnirea, desfășurată între două dintre performerele primei etape, a dat loc unei dispute în general echilibrată, de bună factură tehnică, în cadrul căreia ambele formații s-au străduit și au reușit să ofere un spectacol agreabil, încheiat cu o victorie meritată a gazdelor, consecință firească a unui plus de lucidităţea și mai ales de hotărîre în finalizarea acțiunilor sale ofensive. De remarcat este faptul că jucătorii celor două echipe s-au comportat mai bine, au dominat teritorial și au creat fazele cele mai periculoase de gol, fiecare în acea parte a meciului în care au jucat împotriva vîntului ! În prima repriză gazdele, iar în cea de-a doua oaspeții. Brașovenii, cu un atac superior ca organizare și forță, folosind cu multă abilitate intercalările celor doi mijlocași în prima linie ofensivă, ca și angajările de pivoți, inițiate de DUMITRIU II, au decis în favoarea lor, în intervalul a numai cinci minute, soarta unei partide, care, în ciuda dominării uneori insistente a constănțenilor din repriza secundă, a rămas în ceea ce privește dimensiunile scorului la diferența realizată prin punctele înscrise de CADAR și PESCARU. (M. I.)**

**La tineret-rezerve : 2—1 (1—1)**

**AU MARCAT : Șerbănoiu și Drăgoi** (din 11 m), respectiv **Geambazu.**

**STEAGUL ROȘU :** Drăgănoiu (Oană) — Anghelini (Sîca), Sasu, Gîlmeanu, Golanu (Adami) — Șerbănoiu, Lupuțan — Șerban, Anghel, Drăgoi (Turdeanu), Orovitz.

**FARUL :** Popa — Zotescu, Grama, Corendea, Popoiu — Vanea, Kallo II — Geambazu, Gorescu (Marinescu), Ghiță, Grămoșteanu (Mateescu).

**ARBITRU : N. Iliescu** (Brașov).

**POLITEHNICA - C.F.R. TIMIȘOARA 1-0 (1-0)**

**A MARCAT : Lupulescu** (min. 26).

**STADIONUL „23 AUGUST"**, spectatori 9 000 timp friguros, teren alunecos.

**POLITEHNICA :** Iordache 8 — Lupea 7, Ianul 8, Stoicescu 8, Romilă 7 — Marica 7, Simionaș 7 — Incze 6, Cuperman 6, Lupulescu 8, Moldoveanu 7.

**C.F.R. :** Korek 9 — Donca 7, Mehedințu 8, Răcelescu 7, Speriosu 8 — Hergane 6, Chimiuc 6 (min. 76: Gorduna 6) — Floareș 6 (min. 35: Panici 7), Nestorovici 6, Manolache 8, Bojin 7.

**ARBITRU : V. Dumitrescu** (București), 9.

## MECI GREU PENTRU POLITEHNICA, CHIAR ACASĂ !

**Ieșenii încep meciul dezinvolt, stăpînesc mingea și spațiul de joc, atacurile lor au stil și consistență. Cuperman, în două rînduri, amenință serios buturile lui KOREK (min. 6 șut pe lîngă poartă, min. 11 bară transversală din poziție bună), dar golul vine ceva mai tîrziu (min. 26), cînd același CUPERMAN își disputa o minge în careu cu portarul timișorean ; din duelul lor, mingea a ricoșat înalt la LUPULESCU și înaintașul Politehnicii a șutat cu capul într-o poartă fără nici un păzitor. Timișorenii nu dispera, ei au „tupeu" în deplasare (neavînd nimic de pierdut) explicabil pentru o echipă dezamăgită de o înfrîngere acasă. Replica lor este dîrză (angajament fizic, presing pe tot terenul) incomodînd vădit un partener cu predispoziție pentru jocul combinativ. Mai precis la finalizare ieșenii îi pun la încercare pe KOREK, dar acesta apără cu succes, în timp ce oaspeții joacă în atac, fără șansă, o singură carte : angajarea excesivă a lui MANOLACHE. Acesta se „bate" cu spirit de sacrificiu, cu îndemînare și simț tactic de jucător versat, dar egalarea rîvnită nu poate surveni, C.F.R.-ul era s-o dobîndească în min. 90, dar prompt, IORDACHE a deviat șutul violent al lui MANOLACHE. (I. C.)**

**La tineret-rezerve : 0—1 (0—1)**

**A MARCAT : Cioroparu.**

**POLITEHNICA :** Costaș — Duțu, Chihaia, Hanciariuc, Grierosu — Mihăilă, Andrioaie — Ailoaie, Mărdărescu (Iordache), Sofian (Butan), Carataşu.

**C.F.R. :** Asa — Hangan, Popovici, Botoș, Brînda — Seceleanu, Balogh — Cioroparu, Marks, Ghica, Lugojan.

**ARBITRU : T. Oniga** (Iași).

**RAPID - JIUL 1-0 (0-0)**

**A MARCAT : Dinu** (min. 81) din 11 m.

**STADIONUL REPUBLICII**, teren bun, timp frumos, 15 000 spectatori.

**RAPID :** Rămureanu 8 — Pop 7, Lupescu 7, Dan 7, Greavu 7 — Dinu 8, Dumitru 8 (min. 73 : Angelescu) — Năsturescu 9, Strat 5 (min. 67 : Petreanu 6), Neagu 6 (pentru repetate atacuri neregulamentare asupra portarului), Angelescu 7 (min. 78 : Codreanu).

**JIUL :** Stan 7 — Georgescu 4, Georgevici 7, Stoker 8, Popescu 5 — Popa 6, Sandu 8 — Peronescu 7, Țurcan 5 (min. 83 : V. Ionescu), Libardi 8, Achim 6 (min. 66: Naidin 6).

**ARBITRU : N. Cursaru** (Ploiești), 8.

## UN LUFT + UN FAULT = UN GOL...

**Pe cît de bogată în goluri a fost această partidă în turul campionatului trecut (4—3) pe atît de săracă s-a dovedit cea de acum. Un singur gol și acela chinuit, obținut doar dintr-o lovitură de la 11 m. Înainte de meci, antrenorii giuleștenilor ne spuneau că vor să evite emoțiile din jocul trecut și de aceea vor ataca de la început. Antrenorii Jiului se așteptau însă la aceasta și și-au luat măsuri pentru o mai bună organizare a apărării și pentru a riposta cu contraatacuri. Și așa s-a întîmplat. Rapid a atacat puternic (și timp de 20 de minute a presat net poarta lui Stan), dar fără rezultat, ca și în restul timpului, cînd au păstrat inițiativa (raport de cornere : 10—2 pentru Rapid). Dar, cu toate eforturile lui NĂSTURESCU, ANGELESCU, DUMITRU, NEAGU și DINU, atacul n-a avut claritate, finalitate și precizie (7 șuturi pe poartă, 14 afară). Fără luftul copilăresc al lui M. POPESCU (min. 81) și fără atacul neregulamentar disperat al lui SANDU, la care arbitrul a acordat 11 m, nu credem că Rapid ar fi marcat. Deși bucureștenii au dominat foarte mult și au avut mai multe situații de gol, cu puțină șansă Jiul putea realiza un meci nul. Apărarea a rezistat avalanșei de atacuri oarbe ale gazdelor, iar atacul, condus foarte bine de LIBARDI și ajutat de PERONESCU, a avut cîteva contraatacuri periculoase, dar a tras puțin la poartă — 10 șuturi în total (P. G.).**

**La tineret-rezerve : 3—0 (3—0)**

**AU MARCAT : Ioniță, Apostol** și **Șleam** (autogol)

**RAPID :** Crăciun — Cojocaru, Costea, Cioca, Omer — Badea, Marin Stelian — Ene, Adam, Apostol, Ioniță.

**JIUL :** Florea (Hlopețchi) — Șleam, Pop, Karamalis, Bodrojan — Anghel, Dodu — Uilecan, Cotormani (Petrea), Nădășan, David.

**ARBITRU : C. Dinulescu** (București).

**STEAUA - „U" CLUJ 3-1 (2-0)**

**A MARCAT : Manea** (min. 21), **Iordănescu** (min. 39), **Pantea** (min. 63) și **Anca** (min. 78).

**STADIONUL REPUBLICII**, teren bun, timp frumos, vînt, spectatori aproximativ 15 000.

**STEAUA :** Suciu 7 — Sătmăreanu 6, Hălmăgeanu 6, Ciugarin 7, Vigu 8 — Naom 9, Ștefănescu 8 — Pantea 7, Dumitriu 7, Iordănescu 8 (min. 46: Grigore 7), Manea 8.

**„U" :** Moldovan 7 — Crețu 7, Pexa 4, Solomon 6, Cîmpeanu 6 — Munteanu 7, Anca 6 — Uifăleanu 5, Ardeleanu 5 (min. 56 : Bungău 5), Adam 4, Barbu 6.

**ARBITRU : Z. Drăghici** (Constanța), 8.

## VICTORIE MERITATĂ, EVOLUȚIE BUNĂ, PROMIȚĂTOARE

**Partida are ritm de la început, faze cursive și fanteziste, cu deosebire cele „lucrate" de Steaua. Perechea de mijlocași NAOM — ȘTEFĂNESCU este foarte activă și lucidă la mijlocul terenului, IORDĂNESCU, MANEA și DUMITRIU III caută cu insistență culoarul de gol. După ce ultimul ratează de puțin deschiderea scorului (min. 8, 15), iată că în min. 21 o degajare lungă a lui SUCIU îl pune pe MANEA într-o cursă irezistibilă soldată cu un gol fulgerător. Clujenii opresc cu greu atacurile adverse, iar în atac replica lor n-are claritate și forță de pătrundere. ȘTEFĂNESCU (min. 26) plecat pe cont propriu de la centru, driblează 4—5 jucători, intră în careu și MOLDOVAN respinge miraculos. Treisprezece minute mai tîrziu, IORDĂNESCU îi fură cu subtilitate balonul lui PEXA și... gol dintr-un unghi dificil. În repriza secundă Steaua continuă să-și facă jocul ei bun. MOLDOVAN reține cîteva șuturi pentru ca, în min. 53, NAOM să șuteze în bară. Fundașul clujean CREȚU îl imită cu cinci minute mai tîrziu. În min. 63 la o fază lucrată de ȘTEFĂNESCU și NAOM, MANEA centrează excelent în careul mic și PANTEA reia în gol. Meciul e ca și jucat cu toate zvîrcolirile oaspeților care reduc din handicap prin ANCA (min 78). Victorie meritată, evoluție bună și promițătoare a bucureștenilor, înaintea partidei de la Lvov din Cupa Cupelor (S. T.).**

**La tineret rezerve : 1—1 (0—0)**

**AU MARCAT : Șumulanschi** și **Coca.**

**STEAUA :** Hagiagiu — Jantovan, Deheleanu, Sameș, Stoica — Tepeluș, Gheorghe — Ion Ion, Patopeanu (Tudor), Multescu, Șumulanschi.

**„U" :** Totoianu — Boraczk, Mihăilă, Sudi, D. Mocanu — Stîncel, Crișan — Mureșan, Lică, M. Munteanu (Coca), Coman.

**ARBITRU : Ion Gheorghiță** (București).

# ETAPA A II-a — DIVIZIA NAŢIONALĂ A

## CE A FOST?...

**● STADIUL PROMISIUNILOR SE MENŢINE... ● 3 DIN 4 DAU SPERANŢE ● ÎNCEPUT DE RECONSIDERARE A JOCULUI CU CAPUL ● EFICACITATE APROAPE EGALĂ PE REPRIZE ● BĂTĂLIA PENTRU SELECŢIONARE**

Dacă ar fi să facem un bilanţ al celei de a doua etape a campionatului divizionar am nota, pe scurt, următoarele:

1. **Nivel tehnic în general satisfăcător.** Bune jocurile de la **Braşov**, **Arad**, **Bucureşti** (Steaua—„U" Cluj şi mai mult din partea bucureştenilor) şi **Cluj**; concludent în ce priveşte pe **Dinamo** cel de la **Bacău**, modestă partida de la **Craiova**, mediocră cea de la **Bucureşti** (Rapid — Jiul) şi numai 20 minute de fotbal la **Iaşi**.

2. **Constanţă la echipele care ne vor reprezenta săptămîna viitoare în cupele europene**, mai puţin **Universitatea Craiova**, care după o victorie în deplasare s-a descurcat greu în faţa unei apărări ferme acasă. În rest, însă, **U. T. A.**, **Steaua** şi **Dinamo** au manifestat aceeaşi preocupare, ca şi în prima etapă, pentru o cît mai bună organizare a jocului, pentru un mecanism de ansamblu mai bine pus la punct, pentru o creştere a forţei de atac şi o sporire a eficacităţii, chiar dacă nu întotdeauna aceasta din urmă a fost exprimată prin goluri şi chiar dacă partenerul nu le-a solicitat („U" Cluj în faţa Stelei). Într-un cuvînt, speranţe pentru un debut bun în cele trei cupe europene.

3. **Gazdele au dominat această etapă** obţinînd victoria în 7 din cele 8 întîlniri. Singura formaţie învingătoare în deplasare: Dinamo Bucureşti.

4. **Eficacitatea liniilor de atac reprezintă**, de fapt, **o notă bună pentru... apărări** exceptînd pe aceea a Petrolului. Atacanţii n-au putut înscrie decît 17 goluri. Interesant ni se pare de remarcat că **randamentul atacurilor a fost sensibil apropiat în cele două reprize:** 9 goluri în prima, 8 în a doua. Şi mai interesant este de reţinut că **29% din goluri** (5 la număr) **au fost marcate cu lovituri de cap.** Să fie asta, oare un început de reconsiderare a jocului cu capul?...

5. **Punctaje maxime au realizat doar 4 echipe:** U.T.A., Steagul roşu, Universitatea Craiova şi Dinamo Bucureşti, care şi ocupă primele locuri în clasament. Dar, despre ierarhizarea echipelor nu-i încă momentul să vorbim pentru că ne aflăm după doar două etape. În orice caz **se profilează un duel aprins U.T.A. — Dinamo Bucureşti — St. roşu—Steaua — „U" Craiova**, la care mai poate adera şi Dinamo Bacău şi Farul Constanţa, după cum un alt duel este posibil la cealaltă extremitate, pentru care — cel puţin pentru moment — s-au înscris cele două formaţii C.F.R., F. C. Argeş, Jiul şi chiar Petrolul, autorul unui salt surprinzător: de la 3—1 la 0—5...

Să mai adăugăm la toate acestea şi **forma în general promiţătoare a unor internaţionali „mexicani"** precum şi apariţia unor **selecţionabili foarte insistenţi.**

Şi acum, să trecem... alături, în aşteptarea unei noi serii de 720 minute de joc.

**Petre GAŢU**

## ...CE VA FI?

**● O ULTIMĂ REPETIŢIE GENERALĂ PENTRU CUPELE EUROPENE ● UN DUEL INEDIT: CONSTANTINESCU—POLITEHNICA ● „U" CRAIOVA N-A UITAT ACEL 0—4 CU FARUL LA CONSTANŢA ● REABILITĂRI LA PLOIEŞTI, PITEŞTI ŞI TIMIŞOARA?**

După tatonările obişnuite la începutul fiecărei competiţii, odată cu cea de-a treia etapă, campionatul intră — sperăm — în linie dreaptă. Pe lîngă faptul că oferă unele partide extrem de echilibrate, etapa cuprinde şi jocuri de un interes special, căci vor constitui prilejuri de a urmări evoluţia celor patru echipe angajate în competiţiile europene. Este ultima verificare a potenţialului lor de joc, o săptămînă în care prin pregătirea pentru campionat se va căuta punerea la punct în egală măsură a apărărilor, dar şi a liniilor de atac în vederea partidelor internaţionale de la 16 septembrie.

U.T.A. SE DEPLASEAZĂ LA CLUJ unde are în universitari un adversar dificil. După înfrîngerea de la Bucureşti elevii lui **Sepci** vor fi adversari cît se poate de nimeriţi şi utili căci vor întinde probabil la maximum team-ul antrenat de **N. Dumitrescu.** Rămîne de văzut dacă în această ultimă repetiţie generală, arădenii vor reuşi să se apere în faţa unui adversar setos de victorie.

STEAUA ÎNTÎLNEŞTE PE JIUL LA PETROŞANI. În ciuda celor două eşecuri consecutive minerii rămîn totuşi greu de depăşit pe teren propriu. Militarii însă par să-şi fi regăsit cadenţa din finala cupei şi pot aborda cu mai multă încredere jocul şi, printr-o reuşită, această echipă mult întinerită să-şi formeze potenţialul moral şi tehnico-tactic de care va avea nevoie la Lvov contra echipei Karpaţi.

DINAMO BUCUREŞTI, cu un lot echilibrat valoric şi intrat — cum se spune — în mînă, primeşte vizita Politehnicii Iaşi. Deci portarul **Constantinescu** va trebui să apere şuturile foştilor săi coechipieri: **Cuperman, Lupulescu** et comp. Este greu de crezut că dinamoviştilor le poate scăpa ocazia de a realiza a treia lor victorie consecutivă, ca un preludiu la o eventuală a patra, cu PAOK Salonic; ar însemna o performanţă remarcabilă în acest început de stagiune.

UNIVENSITATEA CRAIOVA are de susţinut un meci extrem de dificil la Constanţa. Vor reuşi Bitlan şi Deselnicu să anihileze pe puncheurii Caraman şi Tufan? O privire asupra palmaresului acestei partide se va opri la ultimul joc în care elevii lui Cosmoc au învins cu 4—0 ceea ce le acordă constănţenilor prima şansă mai ales că sînt şi în formă destul de bună.

DINTRE CELELALTE PARTIDE se desprinde cea a reabilitărilor de la Ploieşti între **Petrolul** şi **Rapid.** Le fel de echilibrate ni se par şi meciurile **Progresul — Steagul roşu, C.F.R. Timişoara — Dinamo Bacău** şi **F. C. Argeş — C.F.R. Cluj. Progresul** ştie din campionatul în care a retrogradat că nu trebuie pierdut nici măcar un punct pe teren propriu. Proaspeţii promovaţi, ceferiştii timişoreni încearcă să-şi satisfacă, în fine, suporterii printr-un succes, primul, în faţa performerei etapei a doua, iar piteştenii chiar în declinul de formă în care se află, rămîn favoriţi.

Să aşteptăm, însă, fluierul de... încheiere a partidelor; ştiut fiind că în fotbal surprizele nu sînt niciodată excluse.

**Gheorghe NERTEA**

## ● CONFIDENŢE ● CONFIDENŢE ●

● **Manolache** a absentat în etapa de debut a campionatului actual. O întindere la piciorul drept l-a ţinut pe tuşă, de unde a privit cu necaz cum Universitatea Craiova, spulbera primele visuri ale echipei cu care s-a bătut doi ani în Divizia B, pentru promovare. La Iaşi a venit „într-un picior" (purta genunchieră) decis să pună iarăşi umărul la greu. Şi a jucat într-adevăr cu ambiţie şi cu aplomb. Prezenţa sa în zona porţii lui **Iordache** stîrnea alarmă şi puţin a lipsit ca Manolache să înscrie în două rînduri.

Se zice că atunci cînd l-a văzut, Mărdărescu, fostul său antrenor la Farul Constanţa, ar fi exclamat:

**— Cici dragă, e pentru prima dată cînd m-aş fi bucurat dacă vindecarea întinderii tale s-ar fi amînat cu o săptămînă.**

● *Both* a împlinit duminică **23 de ani.** Felicitările noastre! Colegii săi de la Dinamo Bucureşti au ţinut să-l sărbătorească într-un mod original: i-au acordat în meciul de la Cluj brasarda de căpitan al echipei. *Both* a răsplătit încrederea realizînd — de ziua lui — un joc aplaudat.

● **Foarte nervos duminică,** *Oblemenco* a împărţit pumni, a aruncat cu mingea în *Pigulea*, l-a lovit pe *Crăciunescu*, a simulat loviri. Ce se întîmplă cu talentatul craiovean? Mai ales că arbitrul a intervenit prompt atunci cînd *Oblemenco* a fost victima vreunui fault.

**„Ce ne facem, Frăţilă?", pare să spună Dobrin, proaspătului său coleg de echipă, ambii trimişi la cabine pentru lipsă de combativitate.** Foto: C. PUCĂ

● Neagu (Rapid) nu ştie că portarul nu poate fi atacat cu piciorul atunci cînd acesta din urmă vrea să degajeze mingea. Oare nu i-a spus nimeni acest lucru? Internaţionalul giuleştean trebuie să afle acum că dacă face într-un meci internaţional ceea ce a făcut în repetate rînduri contra Jiului riscă să fie eliminat.

● O declaraţie a lui *Marian:* *„F. C. Argeş a jucat azi mai bine decît în meciul cu Steagul roşu. Jucătorii au dat dovadă de mai mult spirit colectiv. Foarte bună apărarea, în schimb în atac numai greşeli, chiar din partea lui Dobrin şi Frăţilă pe care-i considerăm atu-urile noastre".*

● *In partida cu Steagul roşu, antrenorul* R. Cosmoc *a avut curajul promovării în prima formaţie a unui nou jucător provenit din propria echipă de juniori, fundaşul* Mustafa Ilhan, *care însă în prima repriză a jucat mai slab. Totuşi,* R. Cosmoc *nu l-a înlocuit, ci i-a acordat în continuare credit. Şi* Mustafa *a început să evolueze tot mai bine.*

● *Ţarălungă* continuă să joace în echipa de tineret-rezerve a Universităţii Craiova. Deşi la un moment dat se anunţa legitimarea sa (în schimbul lui *Niţă*), Progresul n-a mai fost în cele din urmă de acord cu schimbul. Şi nici cu două meciuri disputate la Craiova în care să-i revină toate încasările. *„Şi cît de mult mi-ar fi trebuit Ţarălungă pentru meciurile cu Pecs Dozsa",* ne spunea *Coidum* după meci.

### SĂ MENAJĂM TALENTELE!

**Dragu Bădin.** Un nume de care s-au legat atîtea speranţe. Un accident stupid, la Petroşani, l-a scos din circuit. Luni de zile de tratament, şi în sfîrşit reîntîlnirea cu gazonul, cu mingea, cu publicul. Numai că Bădin, excelent la mingi înalte, nu mai are detenta dinainte. Intrările la atacanţii adverşi le face cu frică. Aleargă şchiopătînd fiind o pradă uşoară pentru orice adversar. În timpul acesta, **Decu Cringaşu** îşi etalează talente deosebite de apărător, iar **Florea** — ani de zile titular — joacă în echipa de tineret. N-ar fi mai nimerită o rocadă între aceşti doi jucători, pînă la restabilirea completă a lui **Bădin?** S-ar înlocui şi pericolul iminent din faţa buturilor ploieştene, iar FOTBALUL l-ar recîştiga pe Bădin.

● „Tuşierul" *Ilie Hristea* (Alexandria) l-a semnalat pe *Turcan* în poziţie de ofsaid cînd jucătorul de la Jiul primise mingea de la adversar! Şi faza se petrecea chiar sub privirile sale, la cîţiva metri. Noroc că arbitrul de centru *N. Cursaru* a fost atent şi a lăsat jocul să continue. Cu o asemenea greşeală elementară, arbitrul *I. Hristea* îşi pune sub semnul întrebării rămînerea sa pe lista lotului divizionar.

### UN GEST AŞTEPTAT

*Patru echipe divizionare A — se ştie — vor disputa la 16 septembrie, deci* la trei zile de la etapa de campionat de duminică, importante partide internaţionale, *în cupele europene. În alte ţări, se obişnuieşte ca în asemenea situaţii, cluburile interesate să-şi demonseze măcar cu o zi partidele de campionat, pentru o refacere a forţelor. Găsesc această înţelegere şi colegialitate la partenerele de joc, care consimt să joace mai devreme.*

*De ce n-ar face-o şi echipele noastre? Au această ocazie acum, cînd U.T.A. joacă la Cluj şi apoi pleacă la Rotterdam, Steaua la Petroşani după care urmează o călătorie la Lvov, iar Universitatea Craiova la Constanţa, înaintea partidei cu Pecsi Dozsa. Doar Dinamo este programată la Bucureşti, unde va evolua şi miercuri cu PAOK Salonic. Sîntem însă informaţi că Politehnica Iaşi ar fi de acord să joace sîmbătă. De ce să nu facă un asemenea gest şi „U" Cluj, Jiul şi Farul? Ar fi un bun prilej de a se deschide o etapă nouă, frăească, în raporturile dintre cluburi şi asociaţii, de înţelegere, colegialitate: Şi poate că şi federaţia ar putea avea un cuvînt în această direcţie, măcar ca mediator.*

### AL 12-LEA!

Cînd în repriza a doua, echipa de tineret-rezerve a Petrolului a ieşit pe teren în 9 oameni (doi dintre ei fuseseră eliminaţi la pauză), publicul era convins că va fi pradă uşoară băcăuanilor. Cu toate acestea scorul a fost deschis de micuţul ploieştean **Petruţ**: 1—0 pentru oaspeţi! Atacurile dinamoviştilor s-au înteţit la maximum, egalarea plutea în aer, dar pe oămînt... nimic. Sau aproape nimic. Pentru că a apărut golul egalizator văzut NUMAI de arbitrul localnic **IANCU FRASIN.** O minge mai mult luftată decît şutată de **Tănăsache** a fost BOXATĂ CU MÎNA de acelaşi jucător în plasă. 8.000 de perechi de ochi au văzut aceasta. Apostrofările concetăţenilor n-au întîrziat la adresa acestui al 12-lea jucător, nedorit de dinamovişti...

Oare acest campionat pentru care se investesc atîtea eforturi materiale n-ar mai merita încă una: la aceste meciuri, cel puţin arbitrul de centru să fie neutru?

### CLASAMENTUL GOLGETERILOR

3 goluri: **D. Ene (Dinamo Bacău).**

2 goluri: **Pescaru (St. roşu), Lupulescu (Politehnica), Domide (U.T.A.).**

1 gol: **Dudu Georgescu (Progresul), Adam, Anca („U" Cluj), Sima, O. Dembrovschi (U.T.A.), Dincuţă, Grozea, Cringaşu (Petrolul), Ştefănescu, Manea, Iordănescu, Pantea (Steaua), Oprea, Caraman (Farul), Oblemenco, Ivan („U" Craiova), Nunweiller VI, Dinu, Lucescu (Dinamo Bucureşti), Dinu (Rapid) — din 11 m, Vătafu — din 11 m —, Sorin Avram şi Rugiubei (Dinamo Bacău), Cadar (St. roşu).**

### SITUAŢIA ÎN DIVIZIA A DUPĂ 2 ETAPE

| CLASAMENTUL | Puncte | MECIURI | | | GOLURI | | | |
|---|---|---|---|---|---|---|---|---|
| | | ACASA | AFARA | TOTAL | ACASA | AFARA | TOTAL | Diferenţa |
| 1. U.T. Arad | 4 | 1 1 0 0 | 1 1 0 0 | 2 2 0 0 | 2—0 | 2—0 | 4—0 | +4 |
| 2. St. roşu Braşov | 4 | 1 1 0 0 | 1 1 0 0 | 2 2 0 0 | 2—0 | 1—0 | 3—0 | +3 |
| 3—4. Dinamo Bucureşti | 4 | 1 1 0 0 | 1 1 0 0 | 2 2 0 0 | 2—1 | 1—0 | 3—1 | +2 |
| 3—4. „U" Craiova | 4 | 1 1 0 0 | 1 1 0 0 | 2 2 0 0 | 1—0 | 1—0 | 2—0 | +2 |
| 5. Dinamo Bacău | 2 | 1 1 0 0 | 1 0 0 1 | 2 1 0 1 | 5—0 | 1—2 | 6—2 | +4 |
| 6. Steaua | 2 | 1 1 0 0 | 1 0 0 1 | 2 1 0 1 | 3—1 | 1—2 | 4—3 | +1 |
| 7. Rapid | 2 | 1 1 0 0 | 1 0 0 1 | 2 1 0 1 | 1—0 | 0—1 | 1—1 | 0 |
| 8—11. Farul | 2 | 1 1 0 0 | 1 0 0 1 | 2 1 0 1 | 2—1 | 0—2 | 2—3 | —1 |
| 8—11. „U" Cluj | 2 | 1 1 0 0 | 1 0 0 1 | 2 1 0 1 | 1—0 | 1—3 | 2—3 | —1 |
| 8—11. Politehnica | 2 | 1 1 0 0 | 1 0 0 1 | 2 1 0 1 | 1—0 | 1—3 | 2—3 | —1 |
| 8—11. Progresul | 2 | 1 1 0 0 | 1 0 0 1 | 2 1 0 1 | 1—0 | 0—2 | 1—2 | —1 |
| 12. Petrolul | 2 | 1 1 0 0 | 1 0 0 1 | 2 1 0 1 | 3—1 | 0—5 | 3—6 | —3 |
| 13-15. F.C. Argeş | 0 | 1 0 0 1 | 1 0 0 1 | 2 0 0 2 | 0—1 | 0—1 | 0—2 | —2 |
| 13-15. C.F.R. Cluj | 0 | 1 0 0 1 | 1 0 0 1 | 2 0 0 2 | 0—1 | 0—1 | 0—2 | —2 |
| 13-15. C.F.R. Timiş. | 0 | 1 0 0 1 | 1 0 0 1 | 2 0 0 2 | 0—1 | 0—1 | 0—2 | —2 |
| 16. Jiul | 0 | 1 0 0 1 | 1 0 0 1 | 2 0 0 2 | 0—2 | 0—1 | 0—3 | —3 |

### CLASAMENTUL LA TINERET — REZERVE

| | | | | | | |
|---|---|---|---|---|---|---|
| 1. F.C. Argeş | 2 | 1 | 1 | 0 | 5—0 | 3 |
| 2. Progresul | 2 | 1 | 1 | 0 | 6—3 | 3 |
| 3. Steaua | 2 | 1 | 1 | 0 | 4—2 | 3 |
| 4—5. „U" Cluj | 2 | 1 | 1 | 0 | 4—3 | 3 |
| 4—5. C.F.R. Tim. | 2 | 1 | 1 | 0 | 3—2 | 3 |
| 6. Rapid | 2 | 1 | 0 | 1 | 5—3 | 2 |
| 7. Polit. | 2 | 1 | 0 | 1 | 1—1 | 2 |
| 8—11. U.T.A. | 2 | 0 | 2 | 0 | 5—5 | 2 |
| 8—11. Din. Bc. | 2 | 0 | 2 | 0 | 3—3 | 2 |
| 8—11. Din. Buc. | 2 | 0 | 2 | 0 | 3—3 | 2 |
| 8—11. „U" Cv. | 2 | 0 | 2 | 0 | 2—2 | 2 |
| 12. St. roşu | 2 | 1 | 0 | 1 | 2—6 | 2 |
| 13. Petrolul | 2 | 0 | 1 | 1 | 1—2 | 1 |
| 14—15. Jiul | 2 | 0 | 1 | 1 | 3—6 | 1 |
| 14—15. C.F.R. Cluj | 2 | 0 | 1 | 1 | 2—5 | 1 |
| 16. Farul | 2 | 0 | 0 | 2 | 2—5 | 0 |

## DIVIZIA A

# MEZINII MECIURILOR DESPRE EI

**Din sentimentalism, condeiele noastre creionează mai adesea pe jucătorii vîrstnici. Convenim că 30 de ani reprezintă în fotbal un prag care înseamnă înțelepciune „profesională", rutină binefăcătoare. Sîntem tentați, din respect, să acordăm, cînd este cazul, și circumstanțe atenuante acestor veterani al căror număr de jocuri în Divizia A se socotește adesea cu numere formate din trei cifre Și sîntem pretențioși cu cei mai tineri, cu cei mai fragezi și mai puțin copți. Astăzi însă le dăm lor cuvîntul. La opt dintre ei, adică celor mai tineri fotbaliști din cele opt perechi de echipe care s-au înfruntat. N-am intenționat să-i ascultăm, creditîndu-i ca pe niște specialiști inatacabili. Publicîndu-le opiniile asupra partidelor de duminică, reportajul nostru caută să aducă pe scena principală cîțiva tineri talentați, pentru a-i apropia cît mai mult de marele public și în același timp, pentru a le consolida personalitatea lor încă firavă. Așadar...**

## ȘI ETAPA A II-a

### PARTIZAN AL FOTBALULUI TEHNIC

Păstrînd încă „urmele" celor numai 23 de minute de joc, cît participase în partida cu Jiul, giuleșteanul *Petreanu* (la 8 septembrie a împlinit 20 de ani, mulți înainte, Mariane !) era destul de necăjit. I se citea pe chip. Am ghicit și un motiv personal, dar în discuție l-am ocolit, și l-am făcut să ne vorbească despre meciul abea încheiat :

PETREANU

*— Joc greu, victorie prea mult muncită, dar nu atît din cauza adversarului, cît din vina noastră. Am dominat, dar ce folos. Atacul n-a mers, n-am găsit drumul spre poartă, ne-am cam inghesuit, și cînd l-am găsit n-am profitat. Să sperăm că la Ploiești vom juca mai bine.*

**— Mai simți emoție cînd joci în Divizia A?**

*— Da, dar numai în primele minute, pînă mă „încălzesc", apoi îmi fac jocul. Cît pot, pentru că eu personal nu mă împac cu duritatea. Îmi place foarte mult fotbalul tehnic, după care jinduiește și publicul. Pe noi tinerii nu ne sperie duritatea unui campionat, ci duritatea apărătorilor, mai ales în deplasare, cînd sîntem „controlați" fără cruțare. Sînt multe cazuri de tineri care, accidentați, se pierd. Dar, acesta este campionatul.*

Fost pitic la Palatul Pionierilor și apoi junior la Rapid, unde s-a format și s-a dezvoltat, promovînd la A, *Petreanu* este, cum se vede, un partizan al fotbalului tehnic.

### NU E DIFERENȚĂ FORMIDABILĂ

Extrema stîngă **Bora Panici**, cel care cu doi ani în urmă, pe vremea cînd lua drumul Snagovului la selecțiile echipei naționale, „amenința" să devină un nume de rezonanță, stătea pe banca rezervelor. La C.F.R. Timișoara, în teren, cu nr. 11 pe tricou, un băiat suplu, cu fuleu elegant și neastîmpăr de mînz care adulmecă zările. Săgetează terenul de pe o latură pe alta, caută mingea cu înfrigurare : cel mai tînăr jucător al promovatei C.F.R. Timișoara, Marin Bojin, își cere dreptul la un loc sub soarele Diviziei A !

La sfîrșit, în drum spre vestiar.

— Este primul meci întreg în Divizia A. La Timișoara, în prima etapă, ai jucat doar o repriză. Ești dezamăgit ?

**— Noi am sperat într-o egalitate și dorința noastră s-ar fi putut realiza. Adversarii n-au efectuat o presiune insuportabilă și cu mai multă atenție apărarea, și așa destoinică, putea evita golul. Cît despre mine n-am arătat tot ce pot. Este pentru a doua oară în viață, cînd joc în fața a mii de spectatori și mă încearcă încă puțin trac.**

— Te lupți cu tracul sau și cu adversari mai buni decît în divizia pe care ai părăsit-o ?

**— N-am sesizat diferențe formidabile în acest meci.**

— Visuri ?

**— De abia mi s-a împlinit unul. Este destul, deocamdată.**

### „IDOLUL" LUI VIȘAN ERA ACOLO!

La 18 ani neîmpliniți, *Viorel Vișan* de la C.F.R. Cluj este un fotbalist cu state de serviciu și cu destule necazuri în „A". Debuta anul tercut, la Constanța. Vă închipuiți ce moment de intrare pe prima scenă ! Echipa lui înfrîntă și, după cum ne mărturisea mezinul partidei din orașul de pe Someș, *„o tonă de disperare prăbușită peste mine în seara aceea de iarnă, cu vînt și cu frig, de pe malul mării".*

După alte necazuri, („tușă lungă din cauza unei accidentări"), iarăși pe teren. A jucat chiar împotriva „idolului" său, *Nunweiller VI.*

— Ți-a fost teamă de adversar ?

*— De unde ! Am vrut să le arăt celorlalți parteneri că pot și eu ceva !*

— Da, dar am observat că la un moment dat te-ai repezit să-l ajuți pe Nunweiller VI, după o ciocnire cu un adversar !

*— Da, atunci era altceva. Jocul era oprit și mi-a părut tare rău de idolul meu care se zvîrcolea la pămînt, de durere.*

Ce crede despre joc? *„Puteam scoate un egal. Ajutorul de portar, stîlpul porții, nu ne este, se vede treaba, suporter".* Socotește că va ajunge titular la C.F.R. ? *„Nici nu mă gîndesc să nu izbutesc. De altfel, pentru mine, decorul și profesorii nu s-au schimbat nici un moment. Totul se desfășoară ca la pitici. Tot cu antrenorul Ștefan Naghi am crescut, acum tot sub ochii dînsului sînt".* Băieții ? *„Admirabili. Cojocaru, cel puțin face totul ca să capăt curaj și încredere".* Campionatul ? *„Va fi mult mai greu, sus, acolo, la titlu, dar lămurit, încă din tur, pentru retrogradare. Iar C.F.R. Cluj va abandona rolul din ediția trecută. De asta vă asigur !"*

### ACEST SPIRIDUȘ, NAOM

În drum spre cabine, afectat, bineînțeles, de înfrîngerea echipei sale, mijlocașul universitarilor clujeni **Munteanu**, aprecia :

**— Deși fără Tătaru, Creiniceanu și Voinea, această echipă Steaua mi-a plăcut. Argumente : circulație bună în teren cu și fără balon, anticipație în joc, inventivitate. Cuplul Ștefănescu—Naom a dominat linia noastră mediană. Ultimul, un adevărat spiriduș, fără a avea acel gabarit despre care, uneori, se face atîta caz, m-a impresionat prin plasament, orientare și precizia paselor. În concluzie, întreaga echipă a muncit conștiincios în teren iar atunci cînd cineva a greșit, un altul era preocupat să restabilească rapid echilibrul jocului.**

— Ți-a plăcut „U" ?

**— Reintîlnirea cu spectatorii bucureșteni am dorit-o altfel. Nu mă refer neapărat la rezultat căci poți să evoluezi bine și să pierzi : ci la jocul în sine, pe care îl consider nesatisfăcător, sub nivelul celui prestat în partida cu Rapid. Alergăm mult și realizăm puțin, asta-i...**

— Ce crezi că-i lipsește echipei ?

**— Poate omul de gol cu nerv și penetrabilitate sau poate prestanța și decizia unui dr. Luca în apărare. Teme de discuție ar fi mai multe la care, în primul rînd, noi jucătorii avem datoria să reflectăm. La urma urmei, fiecare generație are la dispoziție ore și zile intense de muncă, așa că...**

### GOLURILE — „UN DELICIU"

Primul interviu al noului jucător băcăuan, *Nicolae Florea.*

*—La un asemenea scor nu mă așteptam. Ploieștenii „au dat în primire" după 40 de minute, cînd Sorin Avram, Daniel Ene și Pană — ce mult aș vrea să fiu de folos echipei ca și ei — i-au sufocat cu viteza în care au jucat mingea. Dintre înaintași eu nu m-am prea văzut, dar totuși „am făcut" acel 11 m, cînd, degajînd o minge cu capul pe lîngă Bădin, acesta a oprit-o cu mîna. Totuși cel mai mult mi-a plăcut Vătafu, care a muncit enorm pentru noi, cei din față.*

— Vre-o remarcă de la ploieșteni ?

*— Crîngașu. Are viteză și șut, știe să deposedeze adversarul de minge. Cu aceste calități și cu gabaritul său e greu să-l depășești.*

— Cu Dembrovschi ai jucat ?

*— Într-un singur meci amical. Am bătut cu 5—4 și eu „am dat" un gol. Acum s-au marcat tot cinci goluri, dar eu... Păcat. Poate la Timișoara dacă voi juca.*

P.S. Antrenorul *V. Neagu* ne-a mărturisit că după cronicile favorabile *Florea* e în pericol să devină mai puțin receptiv la sfaturi. Vrem că credem că e vorba numai de o prezumție.

### RADU IONESCU ZBURDĂ... SPRE AFIRMARE

Parcă nu ne venea să credem. Acolo, pe extrema dreaptă, într-un duel dificil cu fundașul **Broșovschi**, lui **Radu Ionescu** îi reușea aproape totul. Bun acasă, dar mereu inactiv, șters și apatic în deplasare, **Radu Ionescu** dădea la Arad alte contururi, mai viguroase, imaginii pe care ne-o formasem despre el.

I-am solicitat purtătorului tricoului cu nr. 7 al Progresului cîteva impresii legate de jocul cu U.T.A. :

**— Am pierdut la Arad pe de o parte datorită pripelii atacanților noștri, pe de alta excelentei forme în care se află Domide. Cele două goluri marcate de el m-au încîntat. Parțial compartimentul nostru forte, cel al mijlocașilor, a reușit să echilibreze jocul, dar pasele decisive n-au ajuns întotdeauna la destinație. Cred că dacă aș fi primit mai multe mingi în adîncime puteam centra de mai multe ori și, poate, cine știe... Sînt bucuros că m-am descurcat mulțumitor în fața unui fundaș ca Broșovschi care știe de pe acum toate secretele postului său.**

Nu exagerăm cu nimic dacă afirmăm că **Radu Ionescu** a fost cel mai bun atacant al echipei lui în meciul cu U.T.A. Dacă va juca în continuare la fel de convingător, dacă-și va îmbunătăți trasul la poartă și va renunța la exageratele acțiuni individuale, atunci mezinul „bancarilor" se va apropia tot mai mult de ținta ce și-a propus-o în actualul sezon : **selecționarea în lotul reprezentativ de tineret.**

### REGRETUL UNUI DEBUTANT

Cel mai tînăr dintre cei **24 de jucători care au evoluat în partida** Steagul roșu — Farul **este un debutant** în prima divizie a **țării. Mustafa Ilhan,** noul fundaș dreapta constănțean, posedă viteză și o bună tehnică a deposedării. Înfrîngerea echipei sale l-a afectat evident, iar peste emoțiile debutului, cele ale primului interviu aproape că l-au amețit. Poate și de aceea răspunsul său a început instinctiv cu o încercare de scuză :

**— Pe de o parte tracul, iar pe de alta faptul că mă încălzesc mai greu, m-au handicapat încă din start în disputa directă cu un adversar mai experimentat care, în plus, evolua și pe teren propriu. Așa se explică de ce prima repriză m-am lăsat păcălit adeseori de acțiunile în viteză ale înaintașilor brașoveni și în special ale lui Györfi, care de altfel m-a alergat cît a putut în 45 de minute. Într-un fel însă și aceasta mi-a fost de un oarecare folos pentru că, după pauză, suficient de acomodat cu atmosfera și solicitările jocului, și în condițiile în care coechipierii mei jucau din ce în ce mai organizat și mai ofensiv, mi-am recîștigat încrederea în posibilitățile mele, reușind — așa cel puțin cred eu — să cîștig multe din duelurile directe cu valoroasa extremă brașoveană. Ce păcat însă că dominarea noastră insistentă din cea de a doua parte a întîlnirii nu s-a concretizat și pe tabela de marcaj !**

### „ÎN DEPLASARE SÎNT ÎNCURAJAT, ACASĂ ÎNSĂ..."

*Iulian Bălan,* la cei 21 de ani ai săi (împliniți în iulie) a fost cel mai tînăr dintre jucătorii care au evoluat duminică pe frumosul stadion Central din Craiova. Dar nu

**Reportaje și articole realizate EF. IONESCU, M. IONESCU, GH. DORAN.**

**CRAIOVA. Duel echilibrat : 3 craioveni (Oblemenco, Niță și Neagu) contra 3 piteșteni (Ștefănescu, Vlad și Prepurgel) și „neutră", mingea nu aparține nici unei tabere. Foto : C. PUCA.**

## TITUS OZON COMENTEAZĂ

## DRIBLING

Fenta și driblingul (noțiunile nu se pot separa, ele completîndu-se, întregesc dimensiunea unui element de tehnică fotbalistică) reprezintă poate arma cea mai eficace din arsenalul unui jucător de fotbal, al unui atacant în special. O mișcare înșelătoare din corp (fenta), o trecere cu mingea la picior (driblingul) pe lîngă un adversar direct, deja descumpănit și cu posibilități de intercepție diminuate, amplifică șansa de gol în favoarea jucătorului sau echipei care atacă. Efectul practic este astfel considerabil, nemaivorbind de cel estetic, căci tribunele salută satisfăcute o fentă și un dribling reușite. Astfel, în cîteva secunde, un jucător tehnic poate dobîndi ceea ce realizează altminteri cu trudă fizică și șansă, în timp îndelungat, o echipă întreagă.

Capacitatea de a dribla depinde de la jucător la jucător și această calitate, poate mai mult decît oricare alta, presupune o disponibilitate nativă necesară. La primul contact cu mingea pe maidanul copilăriei, dribleurii se separă rapid și ușor de ceilalți (mai mulți) neînzestrați și puștiul devine treptat servul cel mai credincios al acestei exprimări fotbalistice. Voluptatea driblingului reușit devine imediat o baie în care se scaldă orice copil talentat și pentru a și-o reîmprospăta continuu, el va repeta, va exersa cu sîrg, va inova cu pasiune. Flămînd de dribling, el va privi cu interes în jur, își va alege modele și spiritul de imitație (în sensul pozitiv) stimulat, va biciui ambiția de perfecționare. Autodidact sau nu, tînărul cu receptivitate poate copia cu timpul idolii cei mai prestigioși. Pe mine mă fascina **Baratki** de la care „am furat" cît am putut, mai tîrziu am fost privit la rîndu-mi de o-

chii albaștri și
rați de dorința
mă imita ai m
pe atunci, **Niki**
**triu,** în jocul căr
revăd astăzi de
ori cu satisfacție

La 17—18 an
și driblingul po
ge, cantitativ și
tiv, valori sufici
tînărul fotbalist
șit de reușite ș
își poate închip
demonstrația în
personale se poa
funda perfect
butele lui din ter
*s-a întîmplat și*
Am înțeles mai
și aici interven
trenorului este
ră, că driblingul
să devină, din
un scop exact.
buie îngrădit,
și proporționat
ție de situații s
subordonat int
generale.

Astăzi, cînd a
au devenit mai
și mai violente

cînd, fenta și
gul constituie e
absolut indispe
Șlefuit ca un c
iute ca un fulg
cutat pe o gam
tă și susceptibil
provizație, d
poate contracar
ces cea mai
părare. Jucători
posedă artă și
puterea de a o
siona la cerinț
utile, le va suri
părat și succesu
amintim de joc

**BUCUREȘTI.** Ștefănescu, **plecat irezistibil în dribling, de la centrul terenuluui, trece și de** Pexa **și** Cîmpeanu, **dar nu și de portarul** Moldovan **care va bloca șutul.**
**Foto : S. BACSI**

# 0—5 PE „MASA DE DISECȚIE"

## ÎN VIZITĂ LA ECHIPA PETROLUL

**În limbaj curent sportiv 0—5 reprezintă — dacă ne referim la jocurile ultimei duminici fotbalistice — scorul celei de-a doua etape divizionare A. Rezultatul în sine, cu repercusiuni directe asupra ambilor combatanți și în special asupra învinșilor, presupune însă ceva mai mult decît o simplă cronică de joc care adeseori eludează, cu sau fără intenție, realități mascate de justificări impuse de circumstanțe. Se simte în asemenea situații nevoia unor explicații, a unei disecții chiar.**

**Așa se face că la mai puțin de 48 de ore după „cataclismul" de la Bacău ne-am transferat în atmosfera de frămîntări a echipei ploieștene, încercînd să răspundem unor întrebări, mai noi sau mai vechi, actualizate de severitatea unui scor puțin obișnuit.**

**Marți ora 9.** Cînd am pătruns în incinta stadionului Petrolul, semnele unei activități mult mai matinale ne-au atras atenția asupra insuficienței unui singur teren de joc și antrenament destinat instruirii unui număr mult prea mare de echipe înglobînd întreaga filieră de la copii la seniori. Pe băncile micului parc interior jucătorii primei formații par adunați, pe grupe de vîrstă și de vechime, în discuții spontane. Primul dintre acestea, cel al „vechii gărzi" :

**M. Ionescu, Mocanu, Florea, Iuhasz.** Subiectul, firește, înfrîngerea de la Bacău : **„Echipa a jucat relativ bine 43 de minute, pînă la primul gol, apoi a căzut moral, aproape inexplicabil"** (Florea). **„De nouă ani de cînd joc la Petrolul n-am pierdut la un asemenea scor ; puteam limita totuși proporțiile înfrîngerii"** (Iuhasz). **„Mi-a fost rușine să ies pînă azi pe stradă și poate că nici acum n-aș fi făcut-o dacă nu veneam la antrenament. Am pierdut pentru că nu toți jucătorii luptă cu convingerea necesară apărării șanselor echipei. Înaintașii noștri evită în mod regulat angajamentul cu adversarul și-i permite acestuia cu prea multă ușurință să preia inițiativa și să ne supună unei presiuni continue".** (Mocanu). Singur **M. Ionescu** tace. Și tăcerea lui este un răspuns.

In grupul candidaților la consacrare este oarecum mai multă animație. **Bădin** — acuzînd încă și acum o durere la glezna piciorului accidentat în primăvară — este de părere că **echipa a jucat sub așteptări.** Aceeași apreciere **o fac N. Ionescu, S. Moraru,** care consideră indulgentă nota 4 acordată de presă. În general socotind, o atitudine și aprecieri realiste. Dar nici unul dintre jucători n-a încercat să atace capitolul „CAUZE". Există și aici o anumită explicație **legată de răspunderea personală și de personalitatea sportivă a fiecăruia dintre ei. Aici, după cîte se pare, se ascunde una din principalele cauze ale unor comportări care dezamăgesc și surprind prin inconstanță.**

Antrenorul **N. Marinescu** este ceva mai concret : **„Jucătorii, în general, nu respectă sarcinile de joc.** Așa s-a **întîmplat și la Bacău cînd după un început promițător, mai întîi atacanții și apoi chiar și apărătorii s-au resemnat în fața unui adversar care fără să strălucească ne-a îngenunchiat prin propriile noastre slăbiciuni".** Și unde s-ar putea „ascunde" aceste slăbiciuni ? Explicația antrenorului principal **C. Cernăianu** ni le enumeră într-o ordine semnificativă: **în compoziția valorică a lotului, în organizarea jocului și în pregătirea morală a jucătorilor.** Suficiente, după părerea noastră, pentru explicarea actualei stări care domnește în cadrul formației petroliste.

Mărturisim însă că multe din relatările jucătorilor și antrenorilor ploieșteni nu ne-au surprins în ceea ce privește noutatea lor. În general problemele actuale ale Petrolului sînt probleme mai vechi, a căror rezolvare trenează de multă vreme. Înfrîngerea categorică de la Bacău le-a reactualizat într-o formă care. **fără** a încerca să dramatizăm situația prezentă, reprezintă un semnal timpuriu de alarmă.

**BRAȘOV.** Pescaru **se avîntă în careul constănțenilor, șutînd cu capul mingea centrată de undeva din dreapta lui Iambor.**
**Foto : W. FEHER**

## CEI „33" AI ETAPEI

**Portar**

CONSTANTINESCU (Dinamo București) ; GHIȚĂ (Dinamo Bacău) ; KOREK (C.F.R. Timișoara).

**Fundași dreapta**

M. BRETAN (C.F.R. Cluj) ; IVĂNCESCU (St. roșu Brașov) ; POP (Rapid București).

**Fundași centrali dreapta**

STOENESCU (Dinamo București) ; IANUL (Politehnica Iași) ; CALININ (U.T. Arad).

**Fundași centrali stînga**

OLTEANU (St. roșu Brașov) ; MAREȘ (Farul Constanța) ; STOKER (Jiul Petroșani).

**Fundași stînga**

VIGU (Steaua București) ; VELEA (Universitatea Craiova) ; IVAN II (F.C. Argeș Pitești).

**Mijlocași dreapta**

PESCARU (St. roșu Brașov) ; NAOM (Steaua București) ; VĂTAFU (Dinamo Bacău).

**Mijlocași stînga**

DOMIDE (U.T. Arad) ; DUȚAN (Dinamo Bacău) ; IVAN (Universitatea Craiova).

**Extrema dreaptă**

NĂSTURESCU (Rapid București) ; SORIN AVRAM (Dinamo Bacău) ; R. IONESCU (Progresul București).

**Atacanți centrali dreapta**

DUMITRIU II (St. roșu Brașov) ; DUMITRACHE (Dinamo București) ; PANĂ (Dinamo Bacău).

**Atacanți centrali stînga**

BOTH (Dinamo București) ; D. ENE (Dinamo Bacău) ; LIBARDI (Jiul Petroșani).

**Extreme stînga**

LUCESCU (Dinamo București) ; PETRESCU (C.F.R. Cluj) ; MANEA (Steaua București).

# CINE BATE LA POARTA LOTURILOR REPREZENTATIVE?

Timpul zboară și, după „campania mexicană", iată că partidele din preliminariile campionatului Europei se apropie cu pași repezi. Comisia de selecție s-a și întrunit după prima etapă a noului campionat, reținînd cîteva nume de jucători care — dacă vor confirma în partidele viitoare — își vor mări șansele de a se menține sau intra în loturile naționale. Duminică, în a doua etapă, redactorii noștri i-au urmărit la lucru pe cei reținuți, după cum și-au notat și reușitele altor fotbaliști. Firește, nu vrem să impunem pe nici unul dintre aceștia selecționerilor, dar socotim că este de datoria noastră să urmărim comportarea celor ce ar putea fi aleși.

### PORTARI — LA ALEGERE

Deși preferatul publicului, *Răducanu*, a fost duminică pe banca rezervelor (datorită neseriozității în teren), cedînd locul talentatului *Rămureanu*, iar *Adamache* n-a prea avut ce apăra, alți păzitori ai buturilor ridică pretenții. Să-l amintim pe ex-ieșeanul *Constantinescu* a cărui revenire valorică (în ciuda existenței unui procentaj de hazard care există în intervențiile sale) se anunță fructuoasă. Dar să nu uităm nici pe veteranul *Ghiță* (excelent în puținele sale intervenții) și nici pe debutantul în „A", *Korek*, un talent care are nevoie de afirmare. Timișoara a avut întotdeauna portari buni...

Dar, vorbind de Timișoara, ne-am amintit de Arad : *Gornea* n-a arătat în meciul cu Progresul nici lucruri extraordinare, dar n-a făcut nici greșeli copilărești ca în meciul cu Olimpiakos.

### CU PLUS ȘI MINUS

Pe cine să punem în fruntea capitolului general de „fundași" ? Am fi tentați să-l trecem pe *Deselnicu*, dar antrenorului *Coidum* îi era teamă să spună că elevul său a jucat bine, pentru că de atîtea ori l-a dezis după ce a fost lăudat... Un alt evidențiat este bucureșteanul *Măndoiu*. *Ivăncescu* n-a convins, dar *Olteanu*, colegul său de echipă este în progres, în timp ce celălalt *Olteanu*, cel de la F.C. Argeș, se menține pe o linie constant bună. Un nume nou, *Mehedințu*, colegul lui *Korek* trebuie luat în evidență. Și pentru a încheia lista celor remarcați în etapa secundă să-l numim pe *Vigu*, poate cel mai în formă jucător pe postul său de fundaș stînga, și pe *Dinu* (Dinamo București) același fotbalist de nădejde, la fel de bun și ca mijlocaș.

În rest ? *Bădin* — greoi, încă nerefăcut psihic după accident ; *Mocanu* — neconvingător ca fundaș central ; *Lupescu* și *Dan* — pe o linie medie ; *Hălmăgeanu* — resimte încă rigorile operației ; *Sătmăreanu* — nu este încă... *Sătmăreanu* ; *N. Ionescu* — una caldă, una rece...

### LA CONDUCEREA PLUTONLUI, DUMITRU ȘI PESCARU

Și asta datorită talentului și bunei lor pregătiri, dublate de un excelent potențial fizic. *Pescaru* face pași importanți spre o definitivă consacrare, jocul său fiind din ce în ce mai ordonat, mai clar, mai eficient, mai constant bun. Ca duminică, în partida cu Farul. Dintre ceilalți competitori, patru calcă cu hărnicie pe urmele înaintașilor : *Beldeanu* (Progresul), *Ivan* („U" Craiova), *Duțan* (Dinamo Bacău), *Naom* (Steaua). Un consacrat, *Nunweiller VI*, se devodește în continuare de neînlocuit. În sfîrșit, partidele etapei a doua au mai scos în evidență și jocul bun al unui „uitat" *Strîmbeanu*, precum și a lui *Angelescu*, pe care oricît s-au străduit, giuleștenii nu pot face din el atacant mai bun decît un half.

### ȘI A VENIT RÎNDUL ATACANȚILOR

Este îmbucurător că alături de jucătorii care au dus România la C.M., iar în Mexic au avut o comportare atît de bună, s-au remarcat cu insistență și alți fotbaliști, unii tineri, alții bine cunoscuți, care marchează o revenire în formă. Din prima categorie notăm pe *Both*, *Iambor* (Steagul roșu), *Pană* (Dinamo Bacău), din cea de a doua pe *Sorin Avram* (excelent în partida de la Bacău), *Năsturescu*, *Domide* și acel mare talent al fotbalului nostru care este *Dumitriu II*. În rest, alături de *Lucescu*, *Dumitrache*, *Neagu*, etc., notăm forma tot mai bună a lui *Daniel Ene* și *Fl. Dumitrescu*. În așteptarea lui *Emerich Dembrovschi*, să notăm că *Dobrin*, *Kallo*, *Grozea*, *Dincuță*, *Otto Dembrovschi* nu au dat satisfacție.

★

Cam acestea ar fi aprecierile noastre după jocurile din etapa a doua. Vor fi confirmate duminică ?

: L. BOBOCEA I. CUPEN, P. GAȚU, RTEA, ȘT. TRANDAFIRESCU, M. TU-

...ziliei la recentul campionat mondial din Mexic și vom înțelege că victoria ei finală a fost, în ultimă analiză, victoria driblingului. Fotbaliștii cu joc plat, șablonard, cu bagaje tehnice sărace, fără curaj și apetit de improvizație, cei cu personalitatea încorsetată dintr-un motiv sau altul, nu pot atrage șansa de partea lor. Și din aceștia, din păcate, evoluează destui în prima scenă a fotbalului nostru. Asemenea interpreți n-au putut salva calitativ nici etapa a doua. Am văzut de pildă duminică, meciul Rapid—Jiul. Unicul gol marcat, a fost rodul unei lovituri de pedeapsă, dar cît de n-ar fi amenințat porțile sau nu s-ar fi realizat chiar, dacă înaintașii (mă gîndesc în special la **Neagu** și **Țurcan**) ar fi efectuat în situații oportune fenta și driblingul impuse de moment.

Desigur, din nefericire, fenta și driblingul nu pot fi inoculate cu vreo unitate de măsură. Aceste elemente pot fi perfecționate la jucători cu stofă veritabilă, dar niciodată plantate pe un teren sterp. De aceea fotbaliștilor neînzestrați tehnic, dar cu alte calități, trebuie să li se pretindă însușirea cîtorva elemente de tehnică obligatorii și dezvoltarea cu precădere a calităților care primează. Altminteri, compromisul ar fi dăunător. In sensul contrar, problema este mai simplă, căci fenta și driblingul, apanaje esențiale, compensează lejer, defecte minore.

*și cel mai puțin experimentat. Pentru că Bălan a dovedit că știe să „vadă" un meci, știe să extragă, adică, esența lui :*

*— Un joc foarte greu, o luptă surdă, de mare intensitate nervoasă, dar fără rezonanțe spectaculare, a caracterizat această partidă cu F.C. Argeș. De fapt, toate meciurile noastre cu piteștenii sînt dificile. Știam că la fel va fi și azi, mai ales fiindcă erau după o înfrîngere pe teren propriu. Nu ne împăcăm de loc cu marcajul lor om la om. Ne dezlipim greu de adversar, aglomerat cu chibzuială în fața careului propriu. Pe scurt, o echipă incomodă. In plus, vîntul. De multe ori nu puteai face o preluare ca lumea ! Dobrin a făcut și el jocul său obișnuit în compania noastră, adică a fost... aproape lipsă de pe teren.*

— Dar dumneata ?

*— Și eu am fost... lipsă. Din min. 62 cînd am fost schimbat. E drept, am jucat slăbuț. Nu m-am acomodat, v-am spus, cu marcajul om la om, cu vîntul. Dar și spectatorii, cum fac o greșeală, mă și iau în primire. Nu mă iartă măcar o dată. Ce bine ar fi dacă i-aș simți mai calzi față de mine. În deplasare sînt încurajat. Acasă, parcă dimpotrivă. La Timișoara, la meciul cu C.F.R., au fost cu noi vreo 100 de craioveni. Tot timpul am simțit suportul lor moral. Aici însă..."*

# DIVIZIA B

## RECITALUL ATACANTULUI TRIFU

**Minerul Baia Mare—Gaz metan Mediaș 3-1 (2-0)**

**AU ÎNSCRIS : Trifu (min. 13 din 11 m și min. 36), Roznai IV (min. 58), respectiv Moldovan (min. 67).**
**MINERUL : Ziller (min. 67 : Moricz) — Cromeli, Necula, Doboș, Docu — Miculaș, Szabo — Kasoni, Trifu, Roznai IV, Szilagy (min. 68 : Rednic).**
**GAZ METAN : Ioo — Deac, Lepădatu, Scheau, Gyarmati, — Ignat (min. 75 : Dodu), Pascal — Ionaș, Gärtner, Moldovan, Jiga.**
**Corect și autoritar arbitrajul lui Emil Gălbăjosu (Cluj).**

Inaugurarea noului gazon, după o vacanță prelungită, a coincis cu o victorie pe deplin meritată a echipei gazdă, la un scor care nu reflectă diferența covîrșitoare de pe teren. Dacă **Szilagy, Kasoni** și **Roznay IV** fructificau numai 50 la sută din excelentele centrări și pase ale lui **Trifu** (cel mai bun de pe teren), scorul lua proporții. Este adevărat că jocul putea luat altă turnură dacă înaintașii oaspeți, prin **Jiga** (min. 3) și **Pascal** (min. 5) nu ratau singuri cu portarul **Ziller.**

În prima parte am asistat la un meci avîntat și disputat în limitele sportivității. În repiza secundă jocul a scăzut din intensitate și spectacolul a avut de suferit. Gazdele, cu o apărare penetrabilă, au creat emoții în tribună, iar oaspeții și-au îndreptat atenția spre un joc mult mai bărbătesc. Primul gol a fost marcat de **TRIFU** (din penalti acordat la un plonjon al lui **Scheau** la 8 m de poartă). Tot el este și autorul celui de-al doilea gol pe care-l înscrie în colțul scurt al porții, la un șut respins de portarul medieșean. Scorul se majorează prin **Roznay**, care trece mingea peste **Ioo** ieșit inoportun din poartă. Oaspeții profită de o scăpare a lui **Ziller**, înscriind prin **MOLDOVAN** golul de onoare. Medieșenii, cu o echipă în formare, s-au comportat în general bine, dar au păcătuit prin jocul lor obstrucționist din repriza a doua.

**VASILE SĂSĂRANU**
corespondent

## DERBIUL A FOST LA ÎNĂLȚIME—

**C.F.R. Pașcani—A.S.A. Tg. Mureș 1—1 (1—1)**

**AU ÎNSCRIS : Udroaica (min. 16) și Naghi (min. 39).**
**C.F.R. : Mocanu — Rusu, Cosma, Bivolan, Spiridon — Panait, Drăgan — Mârculescu, Ciupa, Gheorghe, Blejușcă (min. 53 : Dominte).**
**A. S. ARMATA : Solyom — Sölösy, Toth, Czako, Naghi — Ispir, Lucaci — Caniaro, Trăznea (min. 20 : Hajnal), Ciutac, Nistor (min. 62 : Varady).**
**A arbitrat excelent Nicolae Rainea (Bîrlad).**

Pornită meteoric spre culmi, echipa din Tg. Mureș a întîlnit pe C.F.R., Pașcani, formație cu veleități mai modeste, de asemenea neînvinsă la începutul acestui campionat. Socotit derbiul etapei, meciul nu a dezamăgit pe cei citeva mii de spectatori, adunați în special de impresionanta carte de vizită a oaspeților. Disputat într-o atmosferă de sportivitate, cu numeroase faze de mare atracție, jocul a fost viu, cu un tempo susținut pînă la fluierul final.

Partida începe cu o puternică presiune la poarta oaspeților, care suportă cu stoicism avîntatele atacuri ale feroviarilor. La unul dintre acestea, **UDROAICA** marchează prin răsturnare un gol de o rară frumusețe. E rîndul militarilor să forțeze egalarea, mai ales că portarul echipei din Pașcani se arată șovăielnic. La o fază anodină, **Mocanu** iese fără rost, mingea îl ocolește, iar **NAGHI**, pe față, înscrie cu capul, aducînd egalarea.

Cea de a doua repriză aparține exclusiv gazdelor, care irosesc ocazii peste ocazii. **Blejușcă**, aflat la un metru de poartă, deviază peste bară un șut care, fără intervenția lui, ar fi intrat în plasă. **Mârculescu** trage în bară. Puternica presiune a echipei din Pașcani i-ar fi dat dreptul la victorie, dacă atacanții ar fi avut un pic de concentrare și calm.

Echipa militarilor nu a strălucit, cu excepția bunei forme a portarului Solyom și a cîtorva sclipiri ale lui **Caniaro.** Schimbările operate nu ni s-au părut inspirate, contribuind la reducerea potențialului ofensiv al atacului. După felul în care s-a desfășurat jocul, îmbrățișările militarilor la finele partidei au fost pe deplin justificate.

**M. ȘTEFĂNESCU**
corespondent

## DIFERENȚA PUTEA FI MAI MARE!

**Gloria Bistrița—Minerul Anina 2—0 (0—0)**

**AU ÎNSCRIS : Gocan (min. 53) și Ciocan (min. 82).**
**GLORIA : Salomir — Kerckeș, Citu, Pantilimon, Rusu — Lovin, Mureșan — Moldovan (min. 79 : Suciu), Ciocan, Gocan, Cadar (min. 46 : Basarabescu).**
**MINERUL : Săcui (min. 85 : Boniș) — Spălățelu, Mihăitescu, Șerban, Tuculea — Popa, Lang — Dvorjac, Bitea (min. 46 : Silaghi), Munteanu, Mate.**
**A arbitrat foarte bine Ion Barbu (Aiud).**

Hotăriți să nu-și mai dezamăgească suporterii, jucătorii echipei gazdă și-au impus din primele minute ritmul instalîndu-se în jumătatea de teren a minerilor. Atacă în valuri, iar ocaziile de a deschide scorul nu întîrzie să apară. O repriză întreagă vor încerca să străpungă „armura" din jurul porții lui **Săcui**, dar principalul lor realizator, **Ciocan** — într-o zi slabă — nu reușește să aducă avantajul de partea echipei sale. Veniți să „ciupească" un punct în deplasare, oaspeții — mai rutinați — se apără organizat. Rarele lor contraatacuri nu depășesc cu mult mijlocul terenului, primul șut (rezultat al unei acțiuni mai bine concepute) fiind consemnat abia în min. 32.

La reluare, elevii lui **Stănilă** își continuă ofensiva. Mai clari și mai decișI, după cîteva minute de presiune reușesc să „spargă gheața" prin **GOCAN**, care a reluat în poartă o minge respinsă în extremis de fundașii Minerului. Satisfăcuți doar în parte, bistrițenii continuă asaltul. Se apropie sfîrșitul meciului, diferența se menține minimă, dar o intercepție ratată de apărătorii oaspeți îi oferă ocazia lui **CIOCAN** să-și dovedească calitățile de șuter, majorînd scorul.

Ultimele minute de joc minerii ies la atac (tardiv) dar revirimentul lor nu mai poate schimba soarta întîlnirii.

**DINU COSTESCU**

## CÎND MOTROC ARE GÎNDURI MARI...

**Poiana Cîmpina—Sportul studențesc 1—2 (0—0)**

**AU ÎNSCRIS : Bujor (min. 60 și 80) și Ilarion (min. 84).**
**POIANA : Opanschi — Bălănescu, Postolache, Nicolae, Popa — Chiru, Otărăsanu — Baboie, Tr. Popescu, Ghiarcău (min. 62 : Ilarion), Pantelimon.**
**SPORTUL STUDENȚESC : Ion Vasile — Jurcă (min. 83 : Petrică), G. Ionescu, Sîrbu, Rădulescu — Damian, Bălaban — Bujor, Duțan, Pană, Ciornoavă.**
**Corect arbitrajul lui Grigore Birsan (Galați).**

Neașteptata remiză din „Regie", din etapa anterioară, transformase brusc, pentru mulți, Sportul studențesc în victimă sigură a Poienei, cea chinuită de atîta sărăcie de puncte. La Cîmpina, însă, studenții Bucureștiului n-au vrut să țină cont de nenumăratele pronosticuri și antecedente (mai ales antecedente !) argumentînd ei, prin joc gîndit și plin de ambiție, marile pretenții ale unui nou și tînăr antrenor hotărît să făurească o altă firmă echipei așteptată de atîta vreme, acolo, sus.

La Cîmpina, deci, după „conspectul" de-o repriză a bibilografiei (săracă, de altfel) a gazdelor — timp în care **Jurcă** și **Ion Vasile** s-au distins prin rezolvarea unor faze grele — studenții devin mai exigenți cu ei înșiși și își pun candidatura la ambele puncte prin două mari ocazii ratate de **Ciornoavă** și **Bujor** la începutul reprizei secunde. Am înțeles atunci că bucureștenii nu vor ierta o echipă lipsită de inimă și minte, și călăuzită mai mult de crezul întîmplării. **Motroc** intuise „culoarul victoriei" și venise de două ori la marginea terenului investindu-i pe **Ciornoavă** și **Pană** cu misiuni speciale pentru fundașul **Bălănescu**, așa încît așteptam golul din clipă în clipă. Iar ele s-au născut curînd, pe partea stîngă două goluri clasice, gîndite, meritate. Goluri trecute în palmaresul lui **Bujor**, dar semnate de **Duțan**, **Ciornoavă** (primul), **Pană** (al doilea) și de **întreaga echipă** aflată la a doua victorie în deplasare. E drept, gazdele studenților s-au numit pînă acum Flacăra Moreni și Poiana Cîmpina, echipe care au cam pierdut startul în acest campionat, dar valențele demonstrate de bucureșteni duminică, în repriza secundă, le conferă dreptul la speranțe și mari iluzii.

Cît despre Poiana Cîmpina, așa cum a jucat duminică, e greu de stabilit ce-i lipsește echipei, pentru că posedă prea multe carențe. N-are om de gol, n-are ambiție, n-are linie mediană, n-are luciditate și idee de joc. Are în schimb zece navetiști în lot. Să nu existe oare nici o legătură între toate acestea ?

**MIRCEA M. IONESCU**

## SERIA I — REZULTATE ● CLASAMENTE — SERIA A II-a

C.F.R. Pașcani — A. S. Armata Tg. Mureș 1—1 (1—1), Portul Constanța — Metalul Tîrgoviște 2—2 (0—0), Dunărea Giurgiu — Metrom Brașov 1—0 (0—0), Metalul București — Politehnica Galați 2—0 (2—0), Oțelul Galați — Flacăra Moreni 2—0 (1—0), Ceahlăul P. Neamț — Știința Bacău 2—0 (0—0), Progresul Brăila — S. N. Oltenița 3—0 (1—0), Poiana Cîmpina — Sportul studențesc București 1—2 (0—0).

| | | | | | |
|---|---|---|---|---|---|
| 1. A. S. A. ARMATA Tîrgu Mureș | 4 | 3 | 1 | 0 | 14—4 7 |
| 2. SPORTUL STUDENȚESC București | 4 | 3 | 1 | 0 | 7—3 7 |
| 3. DUNAREA Giurgiu | 4 | 3 | 0 | 1 | 3—2 6 |
| 4. PROGRESUL Brăila | 4 | 2 | 1 | 1 | 6—3 5 |
| 5. METALUL București | 4 | 2 | 1 | 1 | 4—2 5 |
| 6. C. F. R. Pașcani | 4 | 1 | 3 | 0 | 6—4 5 |
| 7. ȘTIINȚA Bacău | 4 | 2 | 0 | 2 | 4—4 4 |
| 8. CEAHLĂUL Piatra Neamț | 4 | 2 | 0 | 2 | 5—5 4 |
| 9. METALUL Tîrgoviște | 4 | 2 | 0 | 2 | 3—5 4 |
| 10. PORTUL Constanța | 4 | 2 | 0 | 2 | 4—7 4 |
| 11. OȚELUL Galați | 4 | 1 | 1 | 2 | 6—6 3 |
| 12. SANTIERUL NAVAL Oltenița | 4 | 1 | 1 | 3 | 3—6 3 |
| 13. METROM Brașov | 4 | 1 | 1 | 2 | 3—6 3 |
| 14. POLITEHNICA Galați | 4 | 1 | 0 | 3 | 2—4 2 |
| 15. POIANA Cîmpina | 4 | 0 | 1 | 3 | 2—6 2 |
| 16. FLACĂRA Moreni | 4 | 0 | 1 | 3 | 4—9 1 |

C. S. M. Reșița — Electroputere Craiova 0—1 (0—1), Vagonul Arad — C.F.R. Arad 0—1 (0—0), Metalurgistul Cugir — C.S.M. Sibiu 2—0 (2—0), Minerul Baia Mare — Gaz metan Mediaș 3—1 (2—0), Gloria Bistrița — Minerul Anina 2—0 (0—0), Corvinul Hunedoara — Olimpia Satu Mare 2—0 (0—0). U.M. Timișoara — Politehnica Timișoara 0—1 (0—0), Olimpia Oradea — Crișul Oradea 1—2 (0—0).

| | | | | | |
|---|---|---|---|---|---|
| 1. POLITEHNICA Timișoara | 4 | 4 | 0 | 0 | 11—2 8 |
| 2. CRIȘUL Oradea | 4 | 3 | 1 | 0 | 6—3 7 |
| 3. CORVINUL Hunedoara | 4 | 3 | 0 | 1 | 7—2 6 |
| 4. C. S. M. Sibiu | 4 | 2 | 1 | 1 | 7—4 5 |
| 5. MINERUL Baia Mare | 4 | 2 | 1 | 1 | 5—6 5 |
| 6. GLORIA Bistrița | 4 | 2 | 0 | 2 | 3—2 4 |
| 7. C. F. R. Arad | 4 | 2 | 0 | 2 | 4—4 4 |
| 8—10 MINERUL Anina | 4 | 2 | 0 | 2 | 4—5 4 |
| OLIMPIA Satu Mare | 4 | 2 | 0 | 2 | 3—4 4 |
| METALURGISTUL Cugir | 4 | 2 | 0 | 2 | 7—8 4 |
| 11. C. S. M. Reșița | 4 | 1 | 1 | 2 | 4—4 3 |
| 12. OLIMPIA Oradea | 4 | 1 | 1 | 2 | 2—4 3 |
| 13. GAZ METAN Mediaș | 4 | 1 | 1 | 2 | 4—7 3 |
| 14. ELECTROPUTERE Craiova | 4 | 1 | 1 | 2 | 3—7 3 |
| 15. UZINELE METALURGICE Timișoara | 4 | 0 | 1 | 3 | 2—5 1 |
| 16. VAGONUL Arad | 4 | 0 | 0 | 4 | 1—6 0 |

# DIVIZIA C

## „ARIPA" CARE ADUCE GOLURI

**Șoimii Buzău—Ancora Galați 3—0 (1—0)**

**AU ÎNSCRIS : Toma (min. 34) și Florea II (min. 76 și 83).**
**ȘOIMII : Enc — Dosan (min. 80 : Dobrin), Bodescu, Cornea, Nichifor — Mutiu, Timpean — Florea II, Toma, Chitu, Florea III (min. 62 : M. Popescu).**
**ANCORA : Sarpe — Anghel, Alexe, Orac, Vasilache — Zăbun, Tarpan — Oțelea (min. 75 : Popescu), Iorga, Radu (min. 40 : Vasile), Leca.**
**A arbitrat excelent Al. Voinea (București).**

*Șoimii buzoieni au pornit, după cît se pare, spre a cuceri cotele înalte ale Diviziei C. După o primă victorie în deplasare (asupra Petrolului Berca), ei și-au etalat, din nou, virtuțile ascensionale în meciul cu puternica echipă Ancora Galați (locul 4 în campionatul trecut). Inițial, și gazdele și oaspeții au tatonat cu multă prudență soliditatea platformei de lansare. Elevii lui Gh. Melnic construiesc acțiuni subtile, în timp ce gălățenii pun accentul pe contraatacuri destul de periculoase, duse în forță. Ele sînt respinse însă de apărarea buzoienilor, în care Cornea se dovedește omniprezent în lichidarea oricărei situații dificile. Atacul Șoimilor apasă pe accelerator și presează insistent, punînd în primejdie poarta lui Șarpe, care, timp de o jumătate de oră, își dovedește minunatele-i reflexe, prinzînd sau trimițînd în corner multe mingi gata a-i pătrunde în plasă. Șuturile de departe ale lui Chitu neputînd surprinde vigilența lui Șarpe, atacantul Florea II, jucînd în stilul unei adevărate aripi moderne, ia pe seama sa cîteva slalomuri, pe cît de elegante tot pe atît de incisive.*

*Golul — căzut în min. 34 din centrarea lui Florea și șutul lui* **TOMA** *— provoacă nervozitate în rîndurile oaspeților, care răspund cu lovituri... sub centură. Arbitrul Al. Voinea, permanent pe față, nu lasă ca jocul să degenereze. Demn de subliniat este gestul de mare sportivitate al antrenorului Ancorei, Radu Matei, care l-a scos din joc pe recalcitrantul Radu, sursa unor altercații violente. După pauză. Ancora încearcă să egaleze, dar tocmai acum începe recitalul lui* FLOREA II, *care driblează întreaga apărare supraaglomerată a Ancorei, făcînd apoi un entuziasmant joc „de-a pisica și soarecele", determinîndu-l de două ori pe Șarpe să plonjeze în vid, pentru ca, pînă la urmă, să-i strecoare abil mingea în colțul opus al porții... Cei 2.000 de spectatori au aplaudat pe micul atacant, al cărui apetit de goluri întărește speranțele promovării în „B" a echipei buzoiene.*

**AL. VIDRAN**

**BUCUREȘTI. Unirea Tricolor Brăila n-a fost un adversar dificil pentru Voința. Ca dovadă scorul : 4—0 pentru gazde (Foto : V. ONESA)**

## OASPEȚII N-AU REZISTAT

**Carpați Sinaia—Unirea Cristurul Secuiesc 4—0 (1—0)**

**AU ÎNSCRIS : Stănică (min. 38 și 64) și Bran (min. 47 și 66).**
**CARPAȚI : Velișcu — Dumitrescu, Dumitrașcu, Papadopol, Bălan — Zangor (min. 70 : Mărtoiu), Grofu — Negoescu (min. 55 : Gheorghe), Stănică, Focșăneanu, Bran.**
**UNIREA : Ciutac — Sipoș, Deter, Sera, Balaș — Gogv, Molar — Gyorfi, Kisfaludi (min. 55 : Calman), Uto, Naghi.**
**A arbitrat competent C. Costică (București).**

*Trecuseră mai puțin de 50 de secunde și gazdelor li se oferă posibilitatea de a deschide scorul, în urma unei lovituri de la 11 m. Dar executantul acestei lovituri, Papadopol, ratează copilărește.*

*Localnicii au avut în continuare numeroase ocazii de a înscrie, ivite în urma unei dominări teritoriale destul de clare, însă înaintașii, s-au dovedit neîndemînatici în fazele de poartă.*

*Trepiat, ei pun stăpînire totală pe joc, dominîndu-și clar adversarul, care se închistase printr-o apărare numeroasă, insuficient de bine organizată, avînd unele fisuri vizibile în special în părțile laterale. De altfel golul înscris de gazde, în prima repriză, a fost urmarea unei acțiuni purtate pe partea dreaptă a terenului și excelent finalizată de* STĂNICĂ.

*După pauză, gazdele își continuă inițiativa, hărțuindu-și din ce în ce mai mult adversarii, care dădeau semne vădite de nesiguranță, ceea ce i-a făcut să greșească din nou în minutul 47, cînd au primit și cel de al doilea gol, marcat de* BRAN. *Primind și acest gol, oaspeții, au încercat destul de timid o echilibrare a jocului (printr-o multitudine de pase, contraatacuri), însă prezența unui singur vîrf în dispozitivul de apărare advers, nu a avut șorți de izbîndă. Dominarea în continuare a gazdelor este concretizată prin înscrierea a două goluri, ceea ce a făcut ca diferența de valoare să fie și mai categorică.*

**I. VASILE**
corespondent

## VICTORIE ÎN FINAL

**Dacia Pitești—Lotrul Brezoi 2—1 (0—0)**

**AU ÎNSCRIS : Minea (min. 50) pentru Lotrul, respectiv, Sora (min. 72) și Popa (min. 78).**
**DACIA : Diaconescu — Albei, Țințareu, Ionescu, Musat — Farcaș (min. 60 : Vlad), Gorgoi — Alexandru, Sora, Popa, Marin.**
**LOTRUL : Ciobanu — Popel, Petrică, Hoarcă, Ștefan — Minea, Niță — Pruteanu (min. 82 : Constantinescu), Anescu, Danes, Drăgușin.**
**A arbitrat bine Alexandru Văduvescu (București).**

*După înfrîngerea din prima etapă, gazdele au ținut să se reabiliteze în fața propriilor suporteri cu un succes. Așa că..*

*...Meciul a început în nota de dominare a echipei locale, care a avut de înfruntat o apărare foarte bună și... vîntul, care a influențat jocul pe toată durata lui. Ritmul înfrînt de vînt, în care a început partida, a convenit de minune oaspeților, care, dispunînd de o linie mediană net superioară gazdelor, le-a oprit atacurile dezlînate și solitare, obligîndu-i pe aceștia să joace mai mult la centrul terenului. Prima acțiune mai periculoasă a fost înregistrată în min. 20, cînd Marin ratează deschiderea scorului de la numai 8 m de poartă. Pînă la pauză jocul a decurs în aceeași manieră, nesatisfăcînd pe cei aproape 1.000 simpatizanți ai formației locale. Pauza a fost un sfetnic bun pentru ambele echipe, cursul jocului schimbîndu-se apoi radical. Gazdele avînd acum vîntul în avantaj au atacat cu toată echipa, obligîndu-i pe oaspeți să se apere supraaglomerat, dar, în același timp, lăsîndu-se descoperite în apărare, i-au invitat pe aceștia să contraatace periculos. La un astfel de contraatac, Danes driblează doi apărători și pasează înapoi, cu călcîiul lui* MINEA, *care trimite pe sub Diaconescu în plasă : 0—1 ! După o serie de ratări, gazdele reușesc să egaleze prin* SORA *(coautor vîntul) care, printr-un șut de la 30 m îl păcălește pe vigilentul Ciobanu. După numai șase minute,* POPA *înscrie cu capul, după o bară a lui Gorgoi, golul victoriei. Mulțumite de rezultat, gazdele au oprit motoarele, așteptînd fluierul final, care le-a consfințit victoria.*

**PAVEL PEANĂ**
corespondent

MIERCURI 16 SEPTEMBRIE

# STARTUL ECHIPELOR ROMÂNEȘTI ÎN COMPETIȚIILE EUROPENE

**Așadar, încă șapte zile și reprezentantele fotbalului nostru — cărora le dorim SUCCES în competițiile europene, vor intra în focul disputelor:**

**ROTTERDAM:** Feyenoord — U. T. Arad (C.C.E.)
**LVOV:** Karpati — Steaua București (C.C.)
**BUCUREȘTI:** Dinamo — PAOK Salonic (C.E.T.)
**CRAIOVA:** Universitatea — Pecs Dozsa (C.E.T.)

**BACĂU, ianuarie 1970. Dinamo (tricouri albe) învinge F.C. Kilmarnock și se califică în turul IV al trecutei ediții a C.E.T. O, tempora !...**

## ● ULTIMELE ȘTIRI ● ULTIMELE ȘTIRI ●

### MĂSURI DE PRECAUȚIE

Odată înapoiat în țară după ce a urmărit pe viu partida dintre Feyenoord și Estudiantes, antrenorul **Nicolae Dumitrescu** va căuta să pună în aplicare un plan de măsuri în care sînt prevăzute exerciții speciale pentru ermetizarea apărării și îmbunătățirea atacului, urmînd ca în meciul cu „U" Cluj să intereseze mai puțin rezultatul în sine, partida însemnînd o ultimă repetiție generală, un ultim test al evoluției campioanei noastre în legătură cu contracararea punctelor forte ale atacanților de la Feyenoord. Imediat după meciul de la Cluj, U.T.A. va reveni la Arad urmînd ca luni, la ora 10, să se îmbarce la bordul unui avion special cu destinația Rotterdam, unde va sosi în jurul orei 15.

Delegația textiliștilor va fi alcătuită din 28 de persoane. Antrenorilor **N. Dumitrescu** și **I. Reinhardt** li se vor alătura următorii jucători: **Gornea, Bătrîna, Birău, Calinin, Pojoni, Lereter** (a fost menajat în meciul cu Progresul din cauza unei ușoare întinderi musculare), **Broșovschi, Petescu, Axente, Domide, Sima, Dembrovschi, Fl. Dumitrescu, Șchiopu** și **Kiss.**

### NIMIC SPECIAL LA STEAUA

Intrată în săptămîna debutului în ediția a XI-a a „Cupei cupelor", deci și în obișnuitele emoții, Steaua își continuă activitatea de pregătire fără să imprime un caracter special. Singura preocupare este aceea de a asigura prospețime jucătorilor. De aceea, meciul amical cu TSKA Sofia a fost contractat la 2 septembrie. În aceste șapte zile, în care este inclus și jocul oficial de la Petroșani, antrenamentele își urmează cursul normal, pentru campionat, cu accent pe pregătirea fizică, dar fără a se forța.

Plecarea la Lvov este fixată pentru luni dimineață cu un avion special. În ce privește lotul care va face deplasarea, pînă la ora actuală el nu este definitivat. Bineînțeles că nucleul de bază îl vor constitui jucătorii folosiți în partida cu „U" Cluj. Dar, pînă la meciul de la 16 septembrie intervine jocul de la Petroșani ce poate aduce unele modificări în intențiile antrenorilor.

Duminică seară antrenorul **Ștefan Onisie** a plecat la Lvov pentru a urmări azi pe **Karpati**, apropiatul adversar din „Cupa cupelor".

### LA CRAIOVA, LINIȘTE DEPLINĂ!

Oarecum, liniștea dinaintea furtunii, furtuna fiind reprezentată de cele două partide cu Pecsi Dozsa — debutul craiovenilor într-o competiție continentală. Și pentru ca acest debut să se facă cu dreptul, antrenorul **Coidum**, după ce a „înregistrat" echipa maghiară la ea acasă, în meciul cu Csepel Budapesta (2—2), a decis ca pregătirile să capete o tentă de și mai mare seriozitate. În afara faptului că meciurile de verificare, care în mod obișnuit aveau loc în fiecare joi, se vor disputa de aici înainte miercuri, planul de pregătire al formației craiovene, nu prevede însă nimic nou.

**„Socot că pregătirile în vederea campionatului sînt suficiente și pentru aceste partide cu Pecsi Dozsa. Adversara noastră este o echipă atletică, masivă, care își bazează jocul pe forță (o are din plin). Joacă un fel de 1—4—3—3, cu măturător în fazele de apărare, chiar și acasă. Are ciliva jucători din lotul național lărgit ca de pildă mijlocașul Toth, fundașul Konrad etc. Dacă apărarea este bună în schimb atacul nu mi-a lăsat o impresie deosebită, deși în jocurile disputate pînă acum a marcat în medie cîte două goluri"**, este de părere **Ștefan Coidum.**

### NICUȘOR E CIRCUMSPECT...

...Și de aceea, necunoscînd valoarea formației din Salonic, pe care n-a avut posibilitatea s-o vadă la lucru, face pregătiri speciale în vederea partidei de săptămîna viitoare: antrenamente zilnice începînd de marți, vrea să joace sîmbătă meciul cu Politehnica Iași (avînd și acordul studenților ieșeni), tratament special pentru **Dinu**, datorită unei ușoare luxații „căpătată" la antrenamentul de joia trecută. În plus se anunță o mare luptă pentru postul de fundaș stînga: **Deleanu** s-a simțit ofuscat că nu a jucat el în partida de la Cluj; pentru tricoul cu nr. 4 mai candidează cu șanse apreciabile și **Ștefan** — „il vecchio" și tînărul **Petre Nicolae**. Așadar, pregătiri din plin care dau dinamoviștilor bucureșteni senzația că vor avea în PAOK un adversar de seamă.

Anchetă fulger printre jucători: **DUMITRACHE — „Trebuie să sparg gheața golurilor în meciurile cu PAOK"; NUNWEILLER VI — „Am auzit că la Salonic se joacă foarte tare, așa că trebuie să reușim totul la București"; BOTH — „Cred că stadionul din Salonic, regazonat cum am auzit că este, ne va avantaja la capitolul tehnică, pentru că forța cred că va fi de partea formației grecești".**

## PARTICIPĂRILE NOASTRE

### CUPA CAMPIONILOR EUROPENI

**1956—1957**
**București:** Dinamo—Galatasaray Istanbul 3—1
**Istanbul:** Galatasaray—Dinamo București 2—1
**Sofia:** T.D.N.A. — Dinamo București 8—1
**București:** Dinamo — T.D.N.A. Sofia 3—2

**1957—1958**
**Dortmund:** Borussia—C.C.A. București 4—2
**București:** C.C.A.—Borussia Dortmund 3—1
**Bologna:** Borussia—C.C.A. 3—1

**1958—1959**
**Karl Marx Stadt:** Wismut—Petrolul Pl. 4—2
**Ploiești:** Petrolul—Wismut K. M. Stadt 2—0
**Kiev:** Wismut — Petrolul 4—0

**1959—1960**
**Viena:** Wiener Sport Klub—Petrolul Pl. 0—0
**Ploiești:** Petrolul—Wiener Sport Klub 1—2

**1960—1961**
C.C.A. s-a retras din competiție

**1961—1962**
**Viena:** F.C. Austria—Steaua București 2—0
**București:** Steaua—F.C. Austria Viena 0—0

**1962—1963**
**București:** Dinamo—Galatasaray Istanbul 1—1
**Istanbul:** Galatasaray—Dinamo București 3—0

**1963—1964**
**București:** Dinamo—Motor Jena 2—0
**Jena:** Motor—Dinamo București 0—1
**București:** Dinamo—Real Madrid 1—3
**Madrid:** Real—Dinamo București 5—3

**1964—1965**
**La Valetta:** Sliema Wanderers—Dinamo 0—2
**București:** Dinamo—Sliema Wanderers 5—0
**Milano:** Internazionale—Dinamo București 6—0
**București:** Dinamo—Internazionale Milano 0—1

**1965—1966**
**București:** Dinamo—B.K. Odense 1909 4—0
**Odense:** B.K. Odense 1909—Dinamo Buc. 2—3
**București:** Dinamo—Internazionale Milano 2—1
**Milano:** Internazionale—Dinamo Buc. 2—0

**1966—1967**
**Liverpool:** F.C. Liverpool—Petrolul Pl. 2—0
**Ploiești:** Petrolul—F.C. Liverpool 3—1
**Bruxelles:** F.C. Liverpool—Petrolul Pl. 2—0

**1967—1968**
**Plovdiv:** Trakia—Rapid București 2—0
**București:** Rapid—Trakia Plovdiv 3—0
**Torino:** Juventus—Rapid București 1—0
**București:** Rapid—Juventus Torino 0—0

**1968—1969**
**București:** Steaua—Spartak Trnava 3—1
**Trnava:** Spartak—Steaua București 4—0

**1969—1970**
**Arad:** U.T.A.—Legia Varșovia 1—2
**Varșovia:** Legia—U.T. Arad 6—0

| | | | | | |
|---|---|---|---|---|---|
| **Dinamo București** | **18** | **9** | **1** | **8** | **31—38** |
| **Steaua (C.C.A.) Buc.** | **7** | **2** | **1** | **4** | **9—15** |
| **Petrolul Ploiești** | **8** | **2** | **1** | **5** | **8—15** |
| **Rapid București** | **4** | **1** | **1** | **2** | **3—3** |
| **U. T. Arad** | **2** | **0** | **0** | **2** | **1—10** |

### CUPA CUPELOR

**1960—1961**
**Porto:** Leixoes—Progresul București 1—0
**București:** Progresul—Leixoes Porto 1—1

**1961—1962**
Nu am participat

**1962—1963**
**București:** Steaua—Botev Plovdiv 3—2
**Plovdiv:** Botev—Steaua București 5—1

**1963—1964**
**Ploiești:** Petrolul—Fenerbahce Istanbul 1—0
**Istanbul:** Fenerbahce—Petrolul Ploiești 4—1

**1964—1965**
**București:** Steaua—Derry City 4—0
**Londonderry:** Derry City—Steaua Buc. 0—2
**București:** Steaua—Dinamo Zagreb 1—3
**Zagreb:** Dinamo—Steaua București 2—0

**1965—1966**
**Neustadt:** Wiener—Știința Cluj 0—1
**Cluj:** Știința—Wiener Neustadt 2—0
**Cluj:** Știința—Atletico Madrid 0—2
**Madrid:** Atletico—Știința Cluj 4—0

**1966—1967**
**Strasbourg:** R. C. Strasbourg—Steaua 1—0
**București:** Steaua—R. C. Strasbourg 1—1

**1967—1968**
**Viena:** F.C. Austria—Steaua 0—2
**București:** Steaua—F.C. Austria Viena 2—1
**Valencia:** F.C. Valencia—Steaua Buc. 3—0
**București:** Steaua—F.C. Valencia 1—0

**1968—1969**
**București:** Dinamo—W. Br. Albion 1—1
**Birmingham:** W.B.A.—Dinamo București 4—0

**1969—1970**
**Glasgow:** Rangers—Steaua București 2—0
**București:** Steaua—Glasgow Rangers 0—0

| | | | | | |
|---|---|---|---|---|---|
| **Progresul București** | **2** | **0** | **1** | **1** | **1—2** |
| **Steaua (C.C.A.) Buc.** | **14** | **6** | **2** | **2** | **17—20** |
| **Petrolul Ploiești** | **2** | **1** | **0** | **1** | **2—4** |
| **Știința Cluj** | **4** | **2** | **0** | **2** | **3—6** |
| **Dinamo București** | **2** | **0** | **1** | **1** | **1—5** |

### CUPA EUROPEANĂ A TÎRGURILOR

**1962—1963**
**Ploiești:** Petrolul — Spartak Brno 4—0
**Brno:** Spartak — Petrolul Ploiești 0—1
**Ploiești:** Petrolul — S.C. Leipzig 1—0
**Leipzig:** S. C. Leipzig — Petrolul Ploiești 1—0
**Budapesta:** Petrolul Ploiești — S.C. Leipzig 1—0
**Budapesta:** Ferencvaros — Petrolul Pl. 2—0
**Ploiești:** Petrolul — Ferencvaros Budapesta 1—0

**1963—1964**
**Brașov:** Steagul roșu — Lokomotiv Plovdiv 1—3
**Plovdiv:** Lokomotiv — Steagul roșu Brașov 2—1

**1964—1965**
**Izmir:** Göztepe—Petrolul Pitești 0—1
**Ploiești:** Petrolul — Göztepe Izmir 2—1
**Ploiești:** Petrolul — Lokomotiv Plovdiv 1—0
**Plovdiv:** Lokomotiv — Petrolul Ploiești 2—0

**1965—1966**
**Zagreb:** F.C. Zagreb — Steagul roșu Brașov 2—2
**Brașov:** Steagul roșu — F.C. Zagreb 1—0
**Barcelona:** Espanol — Steagul roșu Brașov 3—1
**Brașov:** Steagul roșu — Espanol Barcelona 4—2
**Brașov:** Steagul roșu — Espanol Barcelona 0—1

**1966—1967**
**Pitești:** Dinamo — F.C. Sevilla 2—0
**Sevilla:** F.C. Sevilla — Dinamo Pitești 2—2
**Toulouse:** F.C. Toulouse — Dinamo Pitești 3—0
**Pitești:** Dinamo — F.C. Toullouse 5—1
**Pitești:** Dinamo — Dinamo Zagreb 0—1
**Zagreb:** Dinamo — Dinamo Pitești 0—0

**1967—1968**
**Pitești:** F.C. Argeș — Ferencvaros Bud. 3—1
**Budapesta:** Ferencvaros — F.C. Argeș 4—0
**Zagreb:** Dinamo — Petrolul Ploiești 5—0
**Ploiești:** Petrolul — Dinamo Zagreb 2—0

**1968—1969**
**București:** Rapid — O.F.K. Belgrad 3—1
**Belgrad:** O.F.K. — Rapid București 6—1
**Porto:** Leixoes — F.C. Argeș Pitești 1—1
**Pitești:** F.C. Argeș — Leixoes Porto 0—0
**Izmir:** Göztepe — F.C. Argeș Pitești 3—0
**Pitești:** F. C. Argeș — Göztepe Izmir 3—2

**1969—1970**
**Lisabona:** Vitoria Setubal — Rapid Buc. 3—1
**București:** Rapid — Vitoria Setubal 1—4
**Bacău:** Dinamo — Floriana La Valetta 6—0
**La Valetta:** Floriana — Dinamo Bacău 0—1
**Oslo:** Skeid — Dinamo Bacău 0—0
**Bacău:** Dinamo — Skeid Oslo 2—0
**Kilmarnock:** F.C. Kilmarnock — Dinamo 1—1
**Bacău:** Dinamo — F.C. Kilmarnock 2—0
**Bacău:** Dinamo — Arsenal Londra 0—2
**Londra:** Arsenal — Dinamo Bacău 7—1

| | | | | | |
|---|---|---|---|---|---|
| **Petrolul Ploiești** | **13** | **8** | **0** | **5** | **14—11** |
| **Dinamo Bacău** | **8** | **4** | **2** | **2** | **13—10** |
| **Steagul roșu Brașov** | **7** | **2** | **1** | **4** | **13—10** |
| **F.C. Argeș (Dinamo) Pitești** | **12** | **4** | **4** | **4** | **16—18** |
| **Rapid București** | **4** | **1** | **0** | **3** | **6—14** |

### INVITAȚIE LA FAIR-PLAY

În preajma începerii ediției 1970/71 a „Cupei europei a tîrgurilor" comitetul executiv al comisiei de organizare a adresat un apel tuturor echipelor participante, invitîndu-le să imprime jucătorilor lor o conduită disciplinată, sportivă, de respect față de adversari și arbitri. *„Spiritul cavaleresc și loial este o condiție indispensabilă pentru desfășurarea fără incidente a competițiilor din orice sport"* — se spune în acest apel. *„Cu toate imperativele și interesele sale considerabile pe care le mobilizează azi, sportul de mare performanță nu poate trăi și prospera decît dacă cei care-l practică (în fața a zeci de mii de spectatori și milioane de telespectatori) respectă regulile fair-play-ului și pe adversari".* În același timp, comitetul executiv al C.E.T. atrage atenția asupra faptului că, la fel ca și celelalte instanțe sportive europene și internaționale, este ferm decis să pedepsească cu toată severitatea orice comportare nesportivă. *„Respectarea regulilor disciplinei și ale sportivității este singura garanție a unei bune propagande în favoarea sportului în general și tot ceea ce poate prejudicia fotbalului va fi sancționat după cum merită".*

### 11 METRI ȘI ÎN C.E.T.

O modificare similară celei operate în regulamentul „Cupei campionilor europeni" și „Cupei cupelor", a fost adusă și în „Cupa europeană a tîrgurilor" în ce privește normele de calificare.

Echipa care marchează cele mai multe goluri în două jocuri (tur-retur) se califică pentru etapa următoare. În caz de egalitate, atunci golurile înscrise în deplasare vor fi socotite dublu și va merge mai departe echipa care va beneficia de această bonificație. Dacă, însă, nici acest criteriu nu va departaja echipele, (au marcat același număr de goluri acasă și în deplasare), atunci al doilea meci va fi prelungit cu 2 reprize a 15 minute. În eventualitatea că și după prelungiri egalitatea se va menține, golul sau golurile înscrise eventual de echipa oaspe în timpul suplimentar de joc nu vor mai fi socotite dublu, ci vor fi acordate cîte 5 lovituri de la 11 m, executate de jucători diferiți, dinainte stabiliți. Șirurile de penaltiuri se vor executa pînă la departajarea învingătoarei.

# CUTREIERÎND PRIN EUROPA FOTBALISTICĂ

**UN LIBERO — GOLGETERUL MECIULUI!** Unul dintre cele mai interesante fapte, înregistrate în etapele recente ale diverselor campionate europene, îl întîlnim în întrecerea de prima categorie din **R.D. Germană**. Într-unul din meciurile de mare atracție ale competiției nr. 1, **Dresda — Motor Jena** (aceasta din urmă, campioană „en titre"), **Klaus Sammer**, care evoluează în postul de „libero" în „unsprezecele" din Dresda, a înscris TOATE cele trei goluri ale echipei sale din această partidă, în care deținătoarea titlului a suferit o infringere netă.

**ELEVII ENGLEZI ÎNVAȚĂ DE LA PROFESORII BRAZILIENI.** Leeds, marea învinsă a trecutului sezon englez, a reluat, cu un optimism neașteptat, lupta pentru a se despăgubi de succesivele eșecuri (campionat și cupă). Echipa lunganului **Jackie Charlton** joacă cu precizia și regularitatea unei mașini. Adversarii săi sînt măturați, pur și simplu, fie că se joacă pe terenul lui **Leeds**, fie în deplasare. Unul dintre „secretele" startului în trombă al lui **Leeds**, îl explică antrenorul **Don Revie**: **„Grație lecției Campionatului mondial, Leeds a acumulat maximum de puncte posibile în cinci etape. Am observat că brazilienii trăgeau la poartă fără prea multe ezitări, fără să se sinchisească de pierderea mingii sau de faptul că unele dintre șuturile lor aveau o traiectorie de-a dreptul hilară."** Comentatorii ziarelor engleze subliniază că, în comparație cu trecutul sezon, numărul loviturilor executate de Leeds în cursul unei partide, s-a dublat. Faptul că în 5 jocuri ea a înscris 12 goluri, spune foarte mult...

**FAZEKAS — BENE — GOROCS — ZAMBO.** Quartetul de atac al lui **Ujpesti Dozsa** continuă să facă deliciul spectatorilor. De altfel, acești patru valoroși înaintași, alături de **Nosko**, fac parte din probabila formație de astăzi a reprezentativei **Ungariei** pentru întîlnirea cu selecționata **R.F. a Germaniei. Lajos Baroti**, fost, ani la rînd, selecționer al națională, devenit, de mai multă vreme, directorul tehnic al clubului **Ujpesti Dozsa**, a construit, aici, o echipă cu foarte multe elemente tinere, în care „veteranul" **Gőrőcs**, căpitanul formației, reprezintă elementul de experiență.

**PENALTIURILE FINALELOR.** Se pare că finalele cupelor sînt cu regularitate „punctate" de marile emoții ale penaltiurilor și, mai ales, că tensiunea unor asemenea partide face ca loviturile de pedeapsă să nu prea fie transformate. Finala **„Cupei R.F. a Germaniei"**, terminată — cum stă bine unei finale a competiției k.o. — cu victoria proaspetei promovate în prima ligă, **Kickers Offenbach**, în fața marei favorite, **Köln**. La 2—1 pentru **Kickers**, în minutul 83, **Köln** a beneficiat de un penalti. Peste 3 000 de suporteri ai lui **Kickers** au intrat pe teren și, după intervenția poliției, terenul a fost, în fine, evacuat, și danezul **Biskup** a putut executa penaltiul. Dar portarul lui **Offenbach** a zburat, pur și simplu, și a reținut balonul!

**10 000 DIN 13 000.** Marea surpriză a promovărilor în prima divizie a campionatului iugoslav a reprezentat-o performanța micului club **Crvenka**, intrat în plutonul fruntaș. Dar modesta echipă se dovedește tare ambițioasă; ea a reușit un 1—0 în fața redutabilei formații **Steaua roșie Belgrad** (cu Giaici în formație). Faptul cel mai interesant constă, însă, în aceea, că la partidă au asistat 10 000 de spectatori. Localitatea **Crvenka** are 13 000 de locuitori. Cifrele acestea scutesc de orice alte comentarii.

**Giaici, într-un exercițiu preferat!**

# „REPREZENTATIVA ROMÂNIEI DISPUNE DE O GENERAȚIE DE JUCĂTORI FOARTE TALENTAȚI"

*Recentul meci de juniori București—Budapesta ne-a prilejuit o convorbire cu doi tehnicieni unguri, membri ai federației: BOZSIK JOZSEF — șeful secției organizatorice a federației — și BALOGH SANDOR — antrenorul federal pentru reprezentativa de juniori, fost internațional maghiar (45 de selecționări în echipa A), antrenor de juniori la Ujpesti Dozsa, pentru care a jucat — ca fundaș — în 346 de meciuri, deținînd astfel un record în materie.*

*Discuția a început cu impresii din vizita lor la București.* Bozsik Jozsef *a ținut să sublinieze:*

— Nu vin pentru prima dată în capitala dv., iar impresiile culese în trecut sînt amplificate acum. Regăsesc *Bucureștiul* mult mai frumos, mai tînăr, mai nou.

— *Cum apreciați fotbalul nostru?*

*De data aceasta ne-a răspuns antrenorul* Balogh:

— Cunosc destul de bine fotbalul din țara dv., iar în timpul campionatului mondial din Mexic am avut prilejul să urmăresc meciurile Anglia—România și Brazilia—România. Ei bine, echipa românească mi-a lăsat o bună impresie. Ea și-a însușit bine principiile jocului modern, pe care-l aplică cu o măiestrie de invidiat, iar tactica de joc o consider de asemenea modernă. Această tactică, evident cunoscută de la echipele sud-americane, este aplicată în mod creator. Reprezentativa României dispune de o generație de jucători foarte talentați, datorită căreia, după mine, se poate număra printre echipele puternice din lume.

**DOI TEHNICIENI UNGURI, BOZSIK JOZSEF ȘI BALOGH SANDOR, NE VORBESC DESPRE FOTBALUL NOSTRU ȘI VIITOARE ÎNTÎLNIRI ÎNTRE ECHIPELE ROMÂNEȘTI ȘI MAGHIARE**

Vă spun sincer că progresul făcut de fotbalul românesc în ultimii 2—3 ani este cu totul surprinzător. O spun cu invidie, recunosc, pentru că noi traversăm o perioadă de criză.

— *Ați asistat la jocul Dinamo București—Dinamo Bacău. Ce observații ați făcut?*

— Am remarcat în primul rînd cîteva elemente valoroase, cunoscute, la Dinamo București, dar și la echipa din Bacău: portarul *Ghiță*, mijlocașul *Dușan* și atacanții *Pană* și *Ene*. În general, bucureștenii mi-au lăsat impresia unei echipe foarte bine organizată. A avut însă în repriza a doua o cădere fizică și poate și psihică. În ce privește pe *Dinamo Bacău*, am să încerc să-l caracterizez spunînd că a manifestat prea mult respect pentru bucureșteni. La noi, cînd întîlnesc formațiile budapestane, echipele provinciale joacă cu 7—8 fundași și sînt fericite cum deseori se întîmplă cînd scapă cu 3 goluri în loc să primească 5—6. Or, Dinamo Bacău a jucat deschis, fără „betonare", în apărare.

— *Cum vedeți contactul dv. cu fotbalul românesc?*

— Îl găsesc foarte util pentru noi, la toate nivelele. Trebuie să avem inițiative în această direcție.

*Aici, în final, a intervenit conducătorul juniorilor budapestani,* Bozsik, *pentru a adăuga:*

— Federația noastră a și discutat această problemă, fiind interesată să contracteze întîlniri cu echipele românești, reprezentative și de club. Calendarul nostru pe 1970—71 nu ne permite să traducem în fapte intențiile acum, dar cu siguranță că o vom face începînd cu sezonul următor.

# CUM SE VA DESFĂȘURA EDIȚIA 1971 A TURNEULUI DE JUNIORI U.E.F.A.

Pentru ediția 1971 a Turneului Internațional de Juniori U.E.F.A. **s-au înscris 28 de țări.** Comisia de juniori U.E.F.A. a stabilit ca **8 dintre ele să fie calificate direct pentru turneul final din Cehoslovacia (mai 1971) și anume: R.D. Germană — ca deținătoare a trofeului — Cehoslovacia — ca țară organizatoare — Anglia, Grecia, Iugoslavia, Austria, Spania și U.R.S.S.** — clasate pe locul 2 în preliminariile Turneului 1970. Celelalte 20 de echipe naționale au fost împărțite, prin tragere la sorți, în opt grupe preliminare, și anume:

**Grupa 1:** Belgia, Olanda, Luxemburg

**Grupa a 2-a:** Suedia, Finlanda, Norvegia

**Grupa a 3-a:** Scoția, Islanda, Țara Galilor

**Grupa a 4-a:** ROMÂNIA, Turcia, Bulgaria

**Grupa a 5-a:** Portugalia, Franța

**Grupa a 6-a:** Elveția, Malta

**Grupa a 7-a:** R.F. a Germaniei, Italia

**Grupa a 8-a:** Polonia, Ungaria.

De asemenea, comisia de juniori a stabilit, tot prin tragere la sorți, grupele turneului final din Cehoslovacia:

**Grupa A:** Austria, Spania și învingătoarele grupelor 5 și 6

**Grupa B:** U.R.S.S. și învingătoarele grupelor 1, 3 și 4

**Grupa C:** R.D. Germană, Grecia, Cehoslovacia și învingătoarea grupei 7

**Grupa D:** Iugoslavia, Anglia și învingătoarele grupelor 2 și 8.

Cîștigătoarele acestor patru grupe vor disputa, ca de obicei, semifinalele, după care vor urma finalele pentru locurile 1 și 3.

## ANGLIA CAUTĂ ADVERSARI

*Federația de la Londra a invitat, pentru jocuri amicale pe „Wembley" în noiembrie sau decembrie, echipele naționale ale* Italiei *și* R. F. a Germaniei, *protagonistele memorabilei semifinale a campionatului mondial din Mexic. Forul englez a lansat o asemenea invitație și altor federații.*

## A XXIX-A EDIȚIE!

*La toamnă va începe o nouă ediție a „Cupei Europei Centrale". A XXIX-a! O cifră impresionantă pentru o competiție internațională. Programul de jocuri, pe care le vor susține echipe de club din* Ungaria, Austria, Cehoslovacia, Iugoslavia *și* Italia, *va fi alcătuit la 19 septembrie la Roma, unde se va întruni comisia de organizare a Cupei. Primele meciuri se vor disputa în octombrie.*

# H.H.: „VREAU SĂ-L ÎNLOCUIESC PE VALCAREGGI!"...

Recent, ziaristul italian **Piero Palumbo** a publicat, în revista **„Gente"**, un articol intitulat bombastic: „VREAU SĂ-L ÎNLOCUIESC PE VALCAREGGI!" Titlul reprezintă, de fapt, o declarație a faimosului antrenor **Helenio Herrera**, care ar fi adăugat: **„Sînt gata să-mi asum conducerea națională în vederea C.M. din 1974".** Așadar, orgoliosul domn **H.H.** este gata să se reinstaureze la conducerea națională italiene. Dorința sa este atît de vie, încît, pentru a sta pe banca „albaștrilor", **Herrera** este dispus să se mulțumească cu o remunerație inferioară aceleia, colosale, după părerea multora, pe care i-o garantează contractul său cu A.S. Roma, ce expiră la 30 iunie 1971. După cum se știe, contractul actualului antrenor al națională, **Ferruccio Valcareggi**, expiră tot la 30 iunie anul viitor și coincidența merită a fi subliniată.

De fapt, din declarațiile făcute, **Herrera** își pune, fără ocolișuri, candidatura la conducerea echipei naționale în vederea C.M. din **R.F. a Germaniei.** Cu alte cuvinte, săgeata a pornit din arcul lui **Herrera** și, pînă ca ea să-și atingă ținta, „magul" se complace într-o luptă de idei pe terenul comod al interviurilor din presă. Toate declarațiile sale se referă, în exclusivitate, la fotbal, deși reporterii, avizi de senzațional, îi

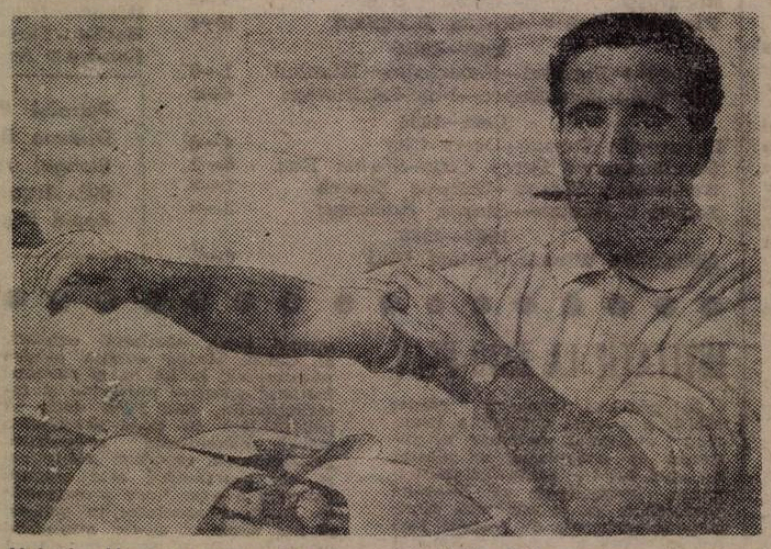

**Helenio Herrera** poate fi adeseori întîlnit și în postura de ziarist. Ca în acest instantaneu, în care se... pregătește de un atac scris.

pun foarte multe întrebări (rămase fără răspuns), în legătură cu recenta sa criză sentimentală (nu de mult, soția și copiii săi, s-au întors în **Spania**, în timp ce **„don H.H."** este văzut, din ce în ce mai des, în compania unei tinere ziariste). De pildă, întrebarea **„Care este părerea dv. despre expediția echipei Italiei în Mexic?"** nu-l găsește, se pare, nepregătit. „Defecțiunea cea mai mare a mediului fotbalistic italian, răspunde H.H., este aceea de a fi excesiv de coleric, preocupat mai mult de vorbe decît de fapte. După părerea mea, **Italia** s-a comportat mai mult decît onorabil, pentru că nu e dezonorant să pierzi în fața **Braziliei**, pe care, eu însumi, am indicat-o, de la primele meciuri, favorita turneului". Și mai departe:

**— Asta înseamnă că a fi cîștigat finala C.M., era o misiune imposibilă pentru Italia?**

— Prefer să spun că era o misiunea dificilă. În fotbal nu există rezultat care să poată fi prevăzut cu exactitate.

**— Credeți că rezultatul ar fi fost altul dacă Valcareggi l-ar fi introdus pe Rivera la începutul reprizei a doua, cum procedase, cu rezultate excelente, în meciurile precedente?**

— Cu, sau fără **Rivera**, brazilienii tot ar fi cîștigat. De altfel, înlocuirea lui **Mazzola** nu se impunea, întrucît, în decursul primei reprize, atacantul lui **Inter** evoluase cel mai bine din ofensiva **Italiei.**

**— Atunci, ce a determinat includerea lui Rivera cu șase minute înaintea fluierului final?**

— A fost „cartea" disperării. În acel moment, **Valcareggi** s-a gîndit, probabil, că nu mai avea nimic de pierdut și, într-adevăr, nu mai era nimic de făcut.

**— În definitiv, dv. absolviți, sau condamnați pe Valcareggi pentru ce a făcut și hotărît în Mexic?**

— Am o mare stimă pentru Valcareggi, pe care l-am avut, cîndva, „secund" la conducerea **„squadrei azzura".**

**Herrera** ține să explice, tardiv, de ce a renunțat, în trecut, la conducerea echipei naționale. Antrenor și la **Internazionale**, pe vremea aceea, președintele clubului, **Moratti**, temîndu-se că responsabilitatea dublă a lui **Herrera** ar putea împieta asupra evoluției lui **Inter**, l-a pus pe **H.H.** în situația de a alege. „Eu am ales **Interul**, de care mă simțeam foarte atașat".

**— Dar astăzi, domnule Herrera?**

— Astăzi, hotărîrea mea ar fi alta. Astăzi n-aș mai ezita, pentru că **Italia** are șanse reale alături de **Anglia, R.F.G.** și **U.R.S.S.** de a cîștiga trofeul suprem în 1974.

**— Ce ar pretinde Herrera pentru a-și asuma conducerea națională?**

— Nu va fi o problemă de ordin economic. Prestigiul sarcinii ar pune în umbră orice considerent de ordin financiar.

Răspunsul lui **Herrera** demonstrează, încă o dată, că foamea sa de glorie este, totuși, mai puternică decît foamea sa de bani. Altfel nu se poate explica de ce **Helenio Herrera** își depune candidatura la conducerea echipei naționale, ignorînd concurența dintre cluburile **A.S. Roma, Napoli, Inter** și **Juventus** de a-l racola pentru sezonul viitor.

# extern MAGAZIN extern

## GAZON ARTIFICIAL LA COVERCIANO

*Cunoscutul centru tehnic italian de la Coverciano va beneficia chiar din acest an de un teren de joc acoperit cu gazon artificial. Lucrările au şi început, sub girul unei firme specializate. De fapt, este vorba de o suprafaţă de teren de o mie de metri care va fi acoperită cu „tartan-turf", cu titlul de experienţă. Unul din conducătorii centrului de la Coverciano, doctorul Fini, care a asistat la jocuri de rugbi disputate pe tartan în S.U.A., a declarat că terenul astfel „mobilat" este bun şi pentru meciurile de fotbal. Vom vedea...*

## CIFRELE LUI UJPEST DOZSA

*Campioana Ungariei este considerată, prin performanţele sale din ultimii ani şi prin răsunătorul start din actualul sezon, drept o nouă formaţie de clasă a fotbalului maghiar. Antrenată de Lajos Baroti, apreciatul tehnician, se pare că Ujpesti Dozsa va face şi în actuala ediţie „un galop de sănătate". Club datind din 1995, Ujpesti Dozsa (vechiul nume Ujpest), a jucat pînă acum în campionat 1522 de meciuri, cîştigînd 867, făcînd 308 egalităţi şi pierzînd 347 ; a marcat 3923 goluri primind 2111. Un bilanţ excelent !*

*Janos Göröcs, căpitanul formaţiei, internaţional de renume, în vîrstă de 30 de ani, joacă de la 17 ani în clubul Ujpesti Dozsa. Înaintea începerii actualei întreceri, el disputase sub culorile clubului 328 de partide de campionat. Un caz cu totul particular îl reprezintă fundaşul Bankuti care, deşi face parte de trei ani din formaţia lui Ujpesti Dozsa, n-a participat decît la 22 întîlniri de campionat. Motivul ? Şase accidentări care l-au ţinut luni în şir pe tuşe...*

## CODUL BUNELOR MANIERE

*Aşa a fost denumit veritabilul instructaj publicat de federaţia argentiniană şi dedicat comportării jucătorilor în partidele internaţionale. Urmare a teribilelor incidente de la finala de anul trecut a „Cupei intercontinentale", acest veritabil „cod al bunelor maniere" stabileşte în amănunt obligaţiile oricărui fotbalist din Argentina care participă la meciuri internaţionale, inter-reprezentative sau inter-cluburi.*

*Sancţiunile prevăzute de forul din* Buenos Aires *nu sînt deloc o glumă. Cea mai mică dintre ele — suspendarea... pe un an. Recomandările federaţiei se încheie cu fraza „fiecare jucător angajat într-o întrecere internaţională poate afecta, prin comportarea sa, cultura şi prestigiul sportului din ţara noastră". Dar că încă irascibilii fotbalişti argentinieni nu s-au lecuit de metehnele lor, puteţi vedea tot în această pagină, acel instantaneu din meciul* Penarol — Estudiantes.

## ION IONESCU ÎN ACŢIUNE...

Internaţionalul nostru (în fotografie cu nr. 9 pe chiloţi) într-unul din meciurile cu care şi-a început activitatea la noul său club, **Cercle Bruges din Belgia.** Îl vedeţi într-o atitudine care-i este caracteristică : săritură şi lovitură de cap spre poarta adversă.

## LUPUL ÎŞI SCHIMBĂ PĂRUL...

Iar **Estudiantes La Plata,** nici ea, moravurile. Deşi mansa de la **Buenos Aires** s-a desfăşurat în cele mai sportive condiţiuni, în drumul său spre cucerirea **„Cupei Americii de Sud"** formaţia argentiniană a făcut iarăşi dovada talentelor sale pugilistice. La **Montevideo,** în partida cu **Penarol,** o încălcrare între **Bilardo** (stînga) şi uruguayanul **Goncalvez.**

## CUVINTE ÎNCRUCIŞATE „U"

ORIZONTAL : 1) Fundaş dreapta, din echipa de aur a „U" Cluj — Fundaş central... 2)... şi extrema dreaptă din actuala formaţie a „U" Cluj — Se încurcă. 3) A 30-a parte a campionatului — Etaj. 4) Tînăr fotbalist la „U" Cluj... — ...şi unul din vechea gardă. 5) Comună în Belgia — Rezultat fotbalistic — La Pronosport ! 6) Şantier Naval — „Municipal", la Cluj — Soare. 7) Gălbinare — In orice probă ! — Virf de atac la „U" Cluj 8) la Unio, pe aripi ! — Una din gloriile studenţilor (2 cuv). 9) Incompatibil cu viaţa sportivă — Lexicograf francez (sec. XIX) 10) Peşti — Zină — Varga ! 11) Măsură veche — Loveşte balonul la înălţime — Puşi pe picioare. 12) Fost antrenor al studenţilor clujeni — Doi jucători clujeni.

VERTICAL : 1) Apreciat inter al studenţilor din anii 1929—1937 — Poziţie în clasament. 2) A exista — În cuplu cu Bulzan, în apărare, prin 1932. 3) Imprimă balonului o traiectorie imprevizibilă — Prelucrează inul. 4) A pierde o ocazie — Roşii, la „U" Cluj 5) Acela — Afluient al Mureşului — Codrea, pe extreme ! 6) Şi „U" Cluj a avut una de aur — Jucător la Farul. 7) Măsură algeriană — Giuvaer — Emil Petru. 8) În campionat ! — Se găsesc în orice stadion 9) Doctor, a acoperit cu prezenţa şi prestanţa sa, aproape 2 decenii din viaţa clubului — Din teorie ! — Alifie. 10) Bilete la meci, pentru o perioadă mai îndelungată (pl). 11) Repriză — Puţin concentrat. 12) La loto ! — Mărgean — Cureluşă. 13) Mijlocaş la „U" Cluj — Adam, pe una din extreme ! — Fundaş stînga în echipa de aur a „U" Cluj.

**Dicţionar : AAT, NOEL, SAA.**

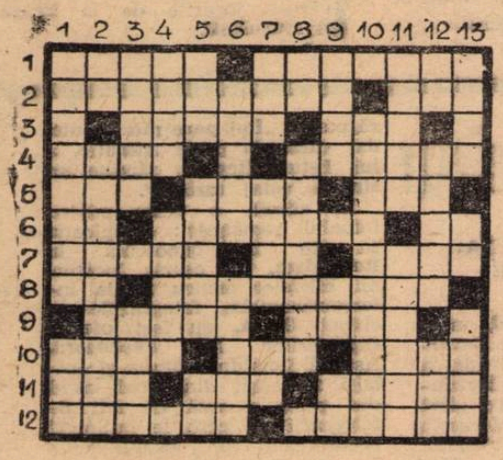

**NICOLAE CONSTANTINESCU**
Bucureşti

**DEZLEGAREA CAREULUI DIN NR. 223**

**ORIZONTAL :** 1) Tunel — — Ivăre. 2) Eşecuri — Cam. 3) Virane — Cadă. 4) Iţari — Ţăran. 5) Est — Căli — A. 6) D — Iadă — E — Pt. 7) Ei — Mapă — Hai. 8) Cite —Intrări. 9) Alunei — Arc. 10) Nestrămutat. 11) Iu — E — Rarităţi.

## A MARCAT CU... NASUL !

*Această ispravă a reuşit-o echipierul lui* F.C. Santos, Douglas — *atacant central —, într-un meci din campionatul diviziei speciale din Sao Paulo, cu* Ponte Preta *din* Campinas. *Aceasta din urmă este nou promovată şi constituie revelaţia sezonului. Nu numai prin noutatea jocului său foarte viguros şi foarte iute, ci şi prin faptul că de 12 etape era nelnvinsă şi că avea la activ o senzaţională victorie asupra lui* Santos, *chiar pe terenul acestuia.*

*A venit însă returul cu* Santos, *la* Campinas, *şi de data aceasta a învins echipa lui* Pele, *iar golul victoriei a fost marcat — cum spuneam — de* Douglas *cu... nasul, întreruplnd marşul triumfal al unui debutant. Un gol neobişnuit, care ne reaminteşte de unul similar, înscris de* Călinoiu *la Sofia, într-un meci cu* Bulgaria *(2—1) în 1953...*

## S-A SUPĂRAT

*Năbădăiosul antrenor austriac* Max Merkel, *care a reuşit — în două sezoane — o performanţă unică cu echipa vest-germană* Nürenberg, *titlul şi retrogradarea ! — se află acum în* Spania *la clubul* F. C. Sevilla. *Şi aici el face dovada originalităţii sale, renumită de altfel, în comportare. Recent, în cadrul turneului de la* Cadix, *cu 15 minute înainte de terminarea meciului, echipa sa era condusă cu 2—0. Enervat peste măsură de eşec,* Merkel *a părăsit stadionul înainte ca meciul să se termine. După joc, el nu se afla nici la cabine ! Părăsise — fără să mai aştepte echipa —* Cadixul *întorcîndu-ce ae unul singur la* Sevilla...


**FOTBAL**
**REDACŢIA ŞI ADMINISTRAŢIA**
**str. V. Conta nr. 16, etajul V, Bucureşti, sectorul I. Telefoane : 11 10 05 (centrală), 12 95 96**


● **Cea mai recentă compoziţie muzicală a lui Pelé, închinată echipei naţionale, se intitulează „Brazilia, mereu înainte" şi este interpretată de cunoscuta vedetă a muzicii uşoare, Wilson Simonal.**

● **Viitoarea reuniune a Comitetului executiv U.E.F.A. se va ţine în cursul lunii noiembrie la Paris cînd va fi stabilit definitiv locul desfăşurării finalei „Cupei campionilor europeni". Se pare însă că, la propunerea comitetului de organizare, cele mai mari şanse de a găzdui această finală, le are capitala Angliei, Londra, cu celebrul ei stadion, Wembley.**

● **La un curs de arbitri, pentru obţinerea unei categorii superioare, organizat în Bermude, s-a prezentat şi o femeie,** dna Eleonor W. Roach. **Ea a absolvit cursul, cu probe teoretice şi practice, şi a fost admisă — după normele în vigoare în Bermude — provizoriu la categoria a III-a.**

● **Deşi se anunţase că în mod cert internaţionalul israelian** Mordechai Spiegler **de la Macabi Tel-Aviv va fi transferat la echipa franceză** Nantes, **el nu a primit aprobarea federaţiei din ţara sa, la fel cum s-au petrecut lucrurile şi în cazul altor doi jucători,** Caldron **şi** Rosenthal **solicitaţi de către Ajax (Olanda) şi, respectiv** Atlanta **(Mexic).**

● **Conducerea clubului mexican „America" a făcut cunoscut că în acest sezon nu va putea beneficia de serviciile internaţionalului** Enrique Borja, **internat în spital pentru o maladie pe care medicii o combat cu multă dificultate.**

## MOZAIC

● **De curînd zece antrenori italieni dintre cei mai dotaţi şi mai tineri au făcut o vizită de studii în Ungaria participînd la mai multe antrenamente şi meciuri ale celor mai renumite echipe. Printre cei zece s-au aflat nume cunoscute de foşti internaţionali ca** Pascutti, Bicicli, Masiero, Trevisan **etc.**

● **Cupa Europei Centrale, competiţie intercluburi, a ajuns la a XXIX-a s-a ediţie. In sezonul 1970/71 vor lua parte, ca de obicei, echipe de club din** Italia, Austria, Ungaria, Cehoslovacia **şi** Iugoslavia. **Tragerea la sorţi a programului primului tur va avea loc la 19 septembrie la Roma, iar primele jocuri se vor disputa în octombrie.**

● **O fostă glorie a fotbalului elveţian,** Xam Abegglen, **a decedat recent, în vîrstă de 68 de ani. Jucător al clubului Grasshoppers din Zürich, unde a activat din 1923 şi cu care a cucerit de 5 ori titlul de campion şi de 6 ori Cupa,** Abegglen **a îmbrăcat de 11 ori tricoul naţionalei, înscriind 33 de goluri, record care a rămas şi azi nedoborît.**

● **In S.U.A., fotbalul este organizat după sistemul ligilor. Sînt 141 de ligi, cu 1130 echipe arătoare de seniori, 42 539 de echipe de juniori şi copii, 506 formaţii şcolare şi 786 de arbitri.**

## „FERICITA" VIAŢĂ A ANTRENORULUI...

...este cum nu se poate mai bine ilustrată acest instantaneu cu antrenorul italian **Oronzo Pugliese** în rolul principal.

## GESTUL LUI GERD MÜLLER

A luat sfîrşit acel dramatic meci de la **Leon. De** la 2—0, campioana lumii s-a văzut înfrîntă, cu 3—2, de selecţionata vest-germană. Fericit de performanţă dar, în acelaşi timp, înţelegător faţă de marea mîhnire a căpitanului **Bobby Moore, Gerd Müller** — unul dintre artizanii victoriei reprezentativei **R. F. a Germaniei** — îl consolează pe celebrul internaţional englez. Un frumos gest de sportivitate !

## LONDONEZII ŞI... FOTBALUL CU NASTURI

Fotbalul cu nasturi, în prima sa etapă, devenit acum **„Fotbalul de salon"**, a cunoscut primul său campionat oficial la **Londra.** In saloanele hotelului **„Savoy"** s-au întîlnit cei mai reputaţi specialişti ai genului din capitala engleză. In fotografie, cîţiva dintre participanţii la întrecere.

# CUPELE EUROPENE

# NOUTĂȚILE ADVERSARELOR NOASTRE

## KINDVALL ET CO. VEDE MÎINE PE U.T.A. ...LA CINEMATOGRAF!

**• Pelicula realizată la ARAD (întregul meci cu Progresul) va fi prezentat mîine campioanei Europei • 3 000 de suporteri olandezi la meciul de la 30 septembrie • Happel vrea să alinieze 11 cîştigători ai „Cupei intercontinentale" în prima ceanşă a întrecerii cu campioana României.**

ROTTERDAM, 8 **(prin telefon).** O veritabilă echipă de reporteri, s-a deplasat la Arad duminică pentru a urmări pe campionii **României.** Ea a fost compusă din reporterii **Jan Leyendekker** şi **Jan Versteegh** şi operatorul de film **Michel Laurant** — şi s-a întors cu multe amintiri frumoase, în afara impresiilor pur fotbalistice care au reprezentat scopul principal al voiajului.

**Aradul** i-a impresionat prin atmosfera sportivă a întîlnirii dintre favorita sa, **U.T.A.** — acest club cu o frumoasă tradiţie şi cu multe reuşite pe planul performanţei — şi mai puţin celebra parteneră, **Progresul din Bucureşti.** Echipa a filmat integral întîlnirea, iar joi după amiază, îndată ce vor fi trecut primele ore de după finala **„Cupei intercontinentale"**, întregul lot al lui **Feyenoord**, împreună — bineînţeles — cu conducătorii tehnici ai clubului, vor viziona pelicula, spre a-şi studia cu toată atenţia adversarii de la 16 şi 30 septembrie. Totodată, reporterii şi operatorul din **Rotterdam** sînt pe punctul de a termina un subiect special filmat, cu aspecte din **Arad** şi din meciul văzut acolo, pentru televiziunea olandeză.

Direcţia studioului Rotterdam a decis să mai efectuieze o serie de subiecte filmate în legătură cu evenimentele fotbalistice de la 16 şi 30 septembrie, deoarece întîlnirile trezesc un mare interes printre telespectatori, care au solicitat asemenea prezentări filmate. De altfel, o altă dovadă a interesului suporterilor lui **Feyenoord** pentru partidele cu **U.T.A.** o reprezintă faptul că la meciul-retur, de la **Arad**, vor fi prezenţi cel puţin 3 000 de spectatori olandezi.

Acum, răspunzînd, credem, întrebărilor iubitorilor de fotbal din **România**, iată cîteva date în legătură cu stadionul care va găzdui partida de miercurea viitoare: situat în complexul sportiv proprietatea clubului, el are o capacitate de 65 000 de locuri, toate reţinute încă din ziua în care biletele s-au pus în vînzare. Complexul mai dispune de alte nouă terenuri pentru antrenament, rezervate tuturor echipelor lui **Feyenoord** (seniori, juniori, copii). Asupra echipei ce va fi prezentată în prima întîlnire cu campioana **României**, antrenorul **Happel**, prezent marţi după-amiază, la antrenamentul lui **Estudiantes**, a declarat: **„Dacă cîştigăm Cupa intercontinentală aş fi un nebun să schimb formaţia. Numai în situaţia unui eşec voi proceda la remanieri. Dar, cum sînt convins că nu putem pierde trofeul mondial, sper să pot alinia în noua Cupă a campionilor europeni pe jucătorii laureaţi ai Cupei intercontinentale."**

**Pe acest impozant stadion va evolua, săptămîna viitoare, U.T.A.**

## KARPAŢI LVOV ÎN FORMĂ EXCELENTĂ

**• 2—0 într-un amical cu Spartak Moscova!**
**• 60 000 de bilete epuizate în 24 de ore**
**• Media de vîrstă a echipei din Lvov: 23 de ani**

LVOV, 8 **(prin telefon).** La rugămintea redacţiei noastre, **Karol Miklos**, directorul tehnic al clubului **Karpaţi**, cel care va conduce grupul fotbaliştilor sovietici la meciul-retur, de la 30 septembrie, de la **Bucureşti**, cu **Steaua**, ne-a furnizat o serie de ultime informaţii în legătură cu partida de săptămîna viitoare dintre deţinătoarele **„Cupei Uniunii Sovietice"** şi **„Cupei României".**

**— Care sînt pregătirile lotului pentru întîlnirea de la 16 septembrie?**

„Fireşte că principala cale de pregătire o reprezintă campionatul. Jocurile oficiale se desfăşoară în ritm susţinut, după un program încărcat. Am disputat pînă acum, în grupa I B **(n.r. — campionatul secund, întrecerea formaţiilor pentru promovarea în prima ligă)**, 30 de jocuri şi echipa noastră se află pe locul doi, cu 41 de puncte, fiind despărţită doar de un punct de actualul lider, **Kairat Alma Ata.** Paralel, am contractat şi cîteva partide amicale, de verificare. Am obţinut rezultate încurajatoare, ca, de pildă, acest 2—0 în faţa renumitei echipe **Spartak Moscova.** Formaţia noastră deţine o formă bună şi avem speranţa că ea va corespunde la debutul într-o competiţie oficială. Partidele noastre cu **Steaua** sînt primele pe care le jucăm în una dintre întrecerile continentale devenite aşa de populare".

**— Ce program are echipa pînă la meciul de miercurea viitoare?**

„Astăzi şi la 11 septembrie mai are de susţinut întîlniri de campionat; de la 12 septembrie intră în pregătirea propriu-zisă a partidei cu **Steaua.**"

**— Care sînt principalele caracteristici ale formaţiei Karpaţi?**

„Prima şi, cred eu, cea mai preţioasă, este tinereţea. Unsprezecele de bază are media de vîrstă de 23 de ani — o echipă de tineret deci, după limitele oficiale. Mulţi dintre jucători sînt promovaţi din echipele oraşului. După opinia mea, cei mai în formă titulari sînt: fundaşii **Potocineak** şi **Danilciuk**, mijlocaşii **Brovarski** şi **Kulciţki**, atacanţii **Lihaciov, Gabolda, Greceak**; urmărim să practicăm un fotbal cît mai tehnic, mai corect."

**— Ce alte amănunte ne mai puteţi furniza despre partida de la 16 septembrie?**

„Încep cu unul care scuteşte de orice alte comentarii asupra interesului cu care ea este privită. Toate cele 60 000 de bilete, capacitatea maximă a stadionului, s-au epuizat în cîteva ore de la punerea în vînzare. Casele de bilete s-au închis a doua zi după începerea locaţiunii. Vremea este frumoasă aici, la **Lvov**, temperatura este plus 15 grade. Aşteptăm să vedem un meci frumos şi promiţem, la rîndul nostru, să prezentăm spectatorilor români un fotbal de calitate, cu ocazia întîlnirii de la 30 septembrie. Astăzi urmează să sosească aici antrenorul **Ştefan Onisie**, spre a vedea echipa noastră în partida de campionat de miercuri. Intenţionăm să trimitem şi noi un observator la jocul de duminică, de la **Petroşani**, al formaţiei **Steaua.** Tocmai fiindcă joacă în deplasare, putem vedea caracteristica sa de joc pentru un meci asemănător cu acela pe care îl va susţine miercurea viitoare aici, la **Lvov".**

## PECSI DOZSA ARE RĂGAZ PENTRU PREGĂTIRE

BUDAPESTA, 8 (prin telefon).

Faptul că, din cauza meciurilor amicale dintre echipele reprezentative A şi tineret ale Ungariei şi R.F. a Germaniei de la 9 septembrie, campionatul a fost întrerupt în Ungaria, a permis echipei divizionare *Pecsi Dozsa* să-şi îndrepte atenţia spre pregătirile în vederea partidei de debut în Cupa europeană a tîrgurilor de la 16 septembrie cu *Universitatea Craiova.* De la aceste antrenamente lipseşte un singur jucător, fundaşul central KONRAD I. selecţionat în loturile reprezentative. În rest, participă la pregătiri toţi jucătorii şi în primul rînd cei care alcătuiesc formaţia de bază: RAPP, portar, HERNADI, MAURER, KINCSES II, fundaşi, KOCSIS, TUSKE, mijlocaşi, BERCZESI, MATE, DUNAI, TOTH şi RONAI, înaintaşi. Aceşti jucători, plus KONRAD I, au fost, de altfel, cei care au smuls echipei Csepel din Budapesta un meci nul (2—2, golurile fiind marcate de MATE şi BERCZESI) în etapa desfăşurată săptămîna trecută. Cu acest rezultat de egalitate, *Pecsi Dozsa* ocupă locul 6 din clasament, cu 7 puncte acumulate în 5 meciuri (3 victorii, un meci nul şi o înfrîngere).

După toate probabilităţile, echipa va pleca spre *Craiova* în ziua de luni 14 septembrie, după partida de campionat cu Videoton.

Konrád I

## ATENŢIE, DUMITRACHE!

*SALONIC, 8 (prin telefon). PAOK* desfăşoară ultimele antrenamente pentru meciul cu *Dinamo Bucureşti.* Finalista *„Cupei Greciei"* se arată foarte optimistă în privinţa calificării în turul doi, aşa cum ne informează comentatorul de specialitate *V. Bomis*, cu care am avut o convorbire telefonică. Planul tactic pentru partida cu dinamoviştii bucureşteni are ca principal punct anihilarea lui *Dumitrache*, considerat de toţi specialiştii greci ca cel mai periculos atacant al fotbalului românesc. Pentru acestea, *PAOK* va prezenta în formaţie cinci fundaşi, unul dintre ei avînd sarcina de a fi „umbra" centrului înaintaş de la *Dinamo Bucureşti.*

PAOK va călători spre *Bucureşti* cu un avion TAROM. Sosirea este prevăzută pentru luni după amiază. Marţi, fotbaliştii greci doresc să efectueze un antrenament de acomodare pe stadionul unde se va desfăşura meciul.

DUPĂ MECIUL CU FRANŢA

## ECHIPA CEHOSLOVACIEI

**văzută de**
**J. PH. RETHACKER**
**redactor şef adjunct al revistei FRANCE FOOTBALL**

PARIS, 8 **(prin telefon).** Toate comentariile privind victoria echipei **Franţei** asupra celei a **Cehoslovaciei**, un 3—0 care vorbeşte despre eficacitatea superioară a înaintării unsprezecelui „cocoşului galic", subliniază jocul foarte bun al gazdelor în prima repriză. Aceste 45 de minute au prezentat pe stadionul din **Nisa** o echipă franceză posesoarea unui joc foarte rapid, colectiv, în orice caz superior la aceste capitole formaţiei din trecutele sezoane.

Sigur că interesează foarte mult evoluţia echipei **Cehoslovaciei** — partener viitor al naţionalei României în **Campionatul Europei.** Oamenii lui **Rygr** mi s-au părut surprinşi de ritmul impus de francezi în repriza întîi, perioada forte de joc a gazdelor, cum aminteam. Apărarea n-a reuşit să stopeze atacurile în trombă ale înaintaşilor francezi şi a cedat, în consecinţă. Greşeala copilărească a portarului **Viktor**, la golul doi al francezilor, golul lui **Loubet**, a cîntărit mult în balanţa înfrîngerii. Dar tot aşa de adevărat este că fundaşii cehoslovaci n-au reuşit să se dubleze, să acopere la timp culoarele de pătrundere sau de şut spre poarta echipei lor. În repriza secundă, antrenorul **Rygr** a efectuat schimbări care au avut efectul scontat (portarul **Vencel, Jurkanin**); jocul

**În exclusivitate pentru revista „FOTBAL"**

s-a echilibrat în mod evident, dar, spre deosebire de perioada cînd selecţionata franceză a dominat, acum — cînd unsprezecele cehoslovac a stăpînit mijlocul terenului — el nu a avut forţa de materializare necesară. Cele mai multe dintre şuturile încercate de mijlocaşii şi atacanţii selecţionatei **Cehoslovaciei** nu au găsit spaţiul porţii; deşi oaspeţii au încercat foarte mult poarta. Jucătorii care s-au evidenţiat, ridicîndu-se peste nivelul coechipierilor au fost **Dobias** — minus deficienţele în tehnica deposedării. **Geleta** — jucător experimentat, cu mult simţ de orientare tactică, **Hagara** şi **Jurkanin.**

Echipa **Cehoslovaciei**, alcătuită în mare majoritate din internaţionalii prezenţi şi în **Mexic**, mi s-a părut încă nerefăcută psihic după şocul suportat acolo. Un gol primit o descumpăneşte foarte repede. Selecţionerul **Rygr** declara după meci că obiectivul său principal rămîne acela de a reuşi să refacă moralul selecţionatei şi că, în ciuda acestui 0—3, are toată încrederea că va şti să redea jucătorilor săi posibilitatea de abordare a unei partide internaţionale, cu potenţialul normal. După **Rygr**, în sezonul viitor, reprezentativa cehoslovacă se va afla la acest punct. Adică tocmai atunci cînd, în conformitate cu programul grupei României din **Campionatul Europei**, sînt prevăzute jocurile de la **Praga** şi **Bucureşti.**

**NUMĂRUL VIITOR**
**AL REVISTEI**
**FOTBAL**
**VA APĂREA JOI 17 SEPTEMBRIE a. c. la orele obişnuite, cu ample relatări de la cele patru întîlniri susţinute de echipele noastre în competiţiile europene.**

## ÎN AJUNUL FINALEI INTERCONTINENTALE

**• ALARMA LA ROTTERDAM • OPTIMISM ÎN AMBELE TABERE • ECHIPA U.T.A. ÎN 100.000 DE FOTOGRAFII**

**ROTTERDAM, 8 (prin telefon).** De ieri mă aflu la **Rotterdam**, un **Rotterdam** cuprins de febra manşei a doua a finalei **„Cupei intercontinentale".** Oraşul întreg şi nu numai cartierul **Feyenoord** — care va trăi euforia (sau drama) favoriţilor săi — este împînzit de steguleţele cu culorile clubului care a dus fotbalul olandez la o celebritate pe care nimeni nu îndrăznea să o viseze cu puţin timp în urmă. Suporterii lui **Feyenoord**, barem, au intrat de duminică dimineaţa în alarmă. Mii de tineri şi vîrstnici, unii îmbrăcaţi în costume făcute din ştofe în culorile clubului favorit, cu fanfare şi cu tobe, au defilat pe străzile oraşului. Multe dintre pancardele pe care le purtau, poartă acest slogan, devenit ordin pentru jucătorii lui **Happel: „Feyenoord este campioană a lumii!"** Optimismul acesta îl întîlnim însă şi în tabăra argentinienilor. Sosiţi, de sîmbătă noaptea în **Olanda**, ei au făcut duminică şi luni antrenamente intense pe stadionul **Feyenoord**, unde se va desfăşura partida. **Osvaldo Zubeldia**, antrenorul lor, a apărut luni seara la televiziunea olandeză, declarînd: **„Imi pare rău că unei primiri vesele şi calde eu trebuie să-i răspund printr-o victorie care va lăsa în urma noastră zeci de mii de oameni trişti".** Happel nu s-a lăsat nici el mai prejos şi a răspuns: **„Imi pare rău şi mie, dar călătoria peste Atlantic, a lui Estudiantes va rămîne un simplu voiaj turistic".**

În sfîrşit, o veste pentru fotbalul românesc: campioana sa este larg cunoscută la **Rotterdam.** Cu ocazia locaţiunii biletelor pentru finala intercontinentală, fotografiile echipei **U.T.A.** au fost oferite suporterilor lui **Feyenoord.** Aşa că **Domide, Gornea** şi ceilalţi fotbalişti din **Arad** surid din peste o sută de mii de fotografii pe care le întîlneşti pretutindeni în marele oraş olandez, în aşteptarea vizitei lor de la 16 septembrie.

**MARIO WIDMER**

Redacţia şi administraţia: str. Vasile Conta nr. 16, Bucureşti. Tiparul: I. P. Informaţia, str. Brezoianu 23—25, Bucureşti.

BIBLIOTECA „ASTRA"
SIBIU

# EXCELENTĂ COMPORTARE A ECHIPELOR ROMÂNEȘTI ÎN PRIMELE MECIURI DIN COMPETIȚIILE EUROPENE

PROLETARI DIN TOATE ȚĂRILE, UNIȚI-VĂ!

FOTBAL

REVISTĂ SĂPTĂMÎNALĂ
ANUL V
225
JOI
17 SEPTEMBRIE 1970
12 PAGINI
2 LEI

## CAMPIOANA NOASTRĂ, U.T.A., LA EGALITATE (1–1), LA ROTTERDAM, CU FEYENOORD, CAMPIOANA INTERCONTINENTALĂ!

## TREI VICTORII ÎN CELELALTE PARTIDE!

**DINAMO BUCUREȘTI (5–0 cu P.A.O.K. Salonic), STEAUA (1–0, la Lvov, cu Karpați) au mari șanse de calificare pentru al doilea tur**

**Universitatea Craiova a întrecut pe Dozsa din Pecs cu 2–1**

CITIȚI AMĂNUNTE ASUPRA ACESTOR MECIURI ÎN PAGINILE 6–7

Dumitrache a arătat ieri o excelentă dispoziție de joc. Iată-l înscriind unul din golurile de ieri ale echipei Dinamo în poarta lui P.A.O.K.
Foto: S. BAKCI

- *UNIVERSITATEA CLUJ lider în Divizia A, dar încă 7 echipe au același număr de puncte!*
- *Interviu cu antrenorul ANTONIN RYGR asupra pregătirilor echipei cehoslovace pentru Campionatul european*

# TURUL CAMPIONATULUI REPUBLICAN AL JUNIORILOR ȘI ȘCOLARILOR, EDIȚIA 1970–71

*(Urmare din numărul trecut)*

## SERIA I

### ETAPA A V-a, 11 OCTOMBRIE

Foresta Fălticeni — Nicolina Iași
Penicilina Iași — Minerul G. Humorului
Fulgerul Dorohoi — Liceul nr. 2 Iași
Minobrad V. Dornei — Rarăul Cimpulung
Textila Botoșani — Șc. sportivă Iași
Politehnica Iași — Chinua Suceava.

### ETAPA A VI-a, 18 OCTOMBRIE

Penicilina Iași — Nicolina Iași
Textila Botoșani — Fulgerul Dorohoi
Minerul G. Humorului — Foresta Fălticeni
Politehnica Iași — Rarăul Cimpulung
Chimia Suceava — Liceul nr. 2 Iași
Șc. sportivă Iași — Minobrad V. Dornei

### ETAPA A VII-a, 25 OCTOMBRIE

Rarăul Cimpulung—Minerul G. Humorului
Chimia Suceava—Penicilina Iași
Foresta Fălticeni—Politehnica Iași
Minobrad V. Dornei—Fulgerul Dorohoi
Liceul nr. 2 Iași—Textila Botoșani
Nicolina Iași—Șc. sp. Iași

### ETAPA A VIII-a, 1 NOIEMBRIE

Foresta Fălticeni—Minobrad V. Dornei
Fulgerul Dorohoi—Chimia Suceava
Șc. sportivă Iași—Rarăul Cimpulung
Textila Botoșani—Minerul G. Humorului
Penicilina Iași—Politehnica Iași
Liceul nr. 2 Iași—Nicolina Iași

## SERIA A II-A

### ETAPA A V-a, 11 OCTOMBRIE

Minerul Comănești — Letea Bacău
I.T.A. Pașcani — Textila Buhuși
Ceahlăul P. Neamț — Cimentul Bicaz
Victoria Roman — Dinamo Bacău
Liceul de fotbal Bacău — Petrolul Moinești
C.F.R. Pașcani — Știința Bacău

### ETAPA A VI-a, 18 OCTOMBRIE

Textila Buhuși — Petrolul Moinești
Minerul Comănești — Victoria Roman
I.T.A. Pașcani — Ceahlăul P. Neamț
Letea Bacău — Dinamo Bacău
Știința Bacău — Cimentul Bicaz
Liceul de fotbal Bacău — C.F.R. Pașcani

### ETAPA A VII-a, 25 OCTOMBRIE

Cimentul Bicaz—I.T.A. Pașcani
Letea Bacău—Știința Bacău
Victoria Roman—Liceul de fotbal Bacău
Petrolul Moinești—C.F.R. Pașcani
Dinamo Bacău—Minerul Comănești
Ceahlăul P. Neamț—Textila Buhuși

### ETAPA A VIII-a, 1 NOIEMBRIE

I.T.A. Pașcani—Minerul Comănești
C.F.R. Pașcani—Letea Bacău
Liceul de fotbal Bacău—Cimentul Bicaz
Victoria Roman—Ceahlăul P. Neamț
Știința Bacău—Petrolul Moinești
Textila Buhuși—Dinamo Bacău

## SERIA A III-A

### ETAPA A V-a, 11 OCTOMBRIE

Ancora Galați — Automobilul Focșani
Olimpia Rm. Sărat — Dacia Galați
Chim. Or. Gh. Gh.-Dej — Politehnica Galați
Metalul Buzău — S.U.T. Galați
Șoimii Buzău — Rulmentul Birlad
Oțelul Galați — A.S.M. Tecuci

### ETAPA A VI-a, 18 OCTOMBRIE

A.S.M. Tecuci — Chim. Or. Gh. Gh.-Dej
Ancora Galați — Dacia Galați
Șoimii Buzău — Olimpia Rm. Sărat
S.U.T. Galați — Oțelul Galați
Rulmentul Birlad — Metalul Buzău
Politehnica Galați — Automobilul Focșani

### ETAPA A VII-a, 25 OCTOMBRIE

Chimia Or. Gh. Gheorghiu-Dej—Șoimii Buzău
Automobilul Focșani—A.S.M. Tecuci
Olimpia Rm. Sărat—Rulmentul Birlad
Dacia Galați—Politehnica Galați
Oțelul Galați—Metalul Buzău
S.U.T. Galați—Ancora Galați

### ETAPA A VIII-a, 1 NOIEMBRIE

A.S.M. Tecuci—Olimpia Rm. Sărat
Metalul Buzău—Dacia Galați
Ancora Galați—Rulmentul Birlad
Chimia Or. Gh. Gheorghiu-Dej—Oțelul Galați
Politehnica Galați—S.U.T. Galați
Șoimii Buzău—Automobilul Focșani

## SERIA A IV-A

### ETAPA A V-a, 11 OCTOMBRIE

Unirea Tricolor Brăila — Metalurgistul Brăila
Metalul București — Voința București
Petrolul Berca — Sp. studențesc București
Progresul Brăila — Metalul Plopeni
Energia Slobozia — Comerțul Brăila
Steaua București — Petrolistul Boldești

### ETAPA A VI-a, 18 OCTOMBRIE

Petrolul Berca — Metalul Plopeni
Voința București — Progresul Brăila
Sp. studențesc Buc. — Unirea Tricolor Brăila
Petrolistul Boldești — Energia Slobozia
Comerțul Brăila — Metalul București
Metalurgistul Brăila — Steaua București.

### ETAPA A VII-a, 25 OCTOMBRIE

Unirea Tricolor Brăila —Petrolistul Boldești
Comerțul Brăila—Voința București
Energia Slobozia—Progresul Brăila
Metalul București—Petrolul Berca
Metalul Plopeni—Steaua București
Sp. studențesc București—Metalurgistul Br.

### ETAPA A VIII-a, 1 NOIEMBRIE

Petrolistul Boldești—Petrolul Berca
Voința București—Energia Slobozia
Steaua București—Sp. Studențesc București
Progresul Brăila—Metalurgistul Brăila
Metalul București—Unirea Tricolor Brăila
Metalul Plopeni—Comerțul Brăila

## SERIA A V-A

### ETAPA A V-a, 11 OCTOMBRIE

Fl. roșie București — I.M.U. Medgidia
Electrica Constanța — Electronica București
Vulturul Tulcea — Marina Mangalia
Portul Constanța — Șc. sp. nr. 2 Buc.
Farul Constanța — Delta Tulcea
Cimentul Medgidia — Celuloza Călărași

### ETAPA A VI-a, 18 OCTOMBRIE

Vulturul Tulcea — Delta Tulcea
Fl. roșie București — Electronica București
Cimentul Medgidia — I.M.U. Medgidia
Șc. sp. nr. 2 Buc. — Celuloza Călărași
Portul Constanța — Electrica Constanța
Marina Mangalia — Farul Constanța

### ETAPA A VII-a, 25 OCTOMBRIE

Celuloza Călărași—Fl. roșie București
Electronica București—Vulturul Tulcea
Farul Constanța—Șc. sportivă nr. 2 București
Delta Tulcea—Marina Mangalia
I.M.U. Medgidia—Portul Constanța
Electrica Constanța—Cimentul Medgidia

### ETAPA A VIII-a, 1 NOIEMBRIE

Electrica Constanța—I.M.U. Medgidia
Fl. roșie București—Delta Tulcea
Electronica București—Șc. sp. nr. 2 București
Vulturul Tulcea—Farul Constanța
Celuloza Călărași—Portul Constanța
Cimentul Medgidia—Marina Mangalia

## SERIA A VI-A

### ETAPA A V-a, 11 OCTOMBRIE

Petrolul Videle — Sirena București
Sp. muncitoresc Buc. — Petrolul Tîrgoviște
Unirea Mînăstirea — Olimpia Giurgiu
Dinamo București— S. N. Oltenița
Dunărea Giurgiu — Steaua 23 August București
Mașini unelte București — Metalul Tîrgoviște

### ETAPA A VI-a, 18 OCTOMBRIE

Sirena București — Sp. muncitoresc București
Petrolul Tîrgoviște — Dinamo București
Metalul Tîrgoviște — Steaua 23 August Buc.
Dunărea Giurgiu — Unirea Mînăstirea
S. N. Oltenița — Mașini unelte București
Olimpia Giuigiu — Petrolul Videle

### ETAPA A VII-a, 25 OCTOMBRIE

Sirena București—Unirea Mînăstirea
Ș. N. Oltenița—Petrolul Tîrgoviște
Sp. muncitoresc București—Metalul Tîrgoviște
Mașini unelte București—Dunărea Giurgiu
Steaua 23 August Buc.—Olimpia Giurgiu
Petrolul Videle—Dinamo București

### ETAPA A VIII-a, 1 NOIEMBRIE

Petrolul Tîrgoviște—Petrolul Videle
Metalul Tîrgoviște—Sirena București
Dunărea Giurgiu—Sp. muncitoresc București
Dinamo București—Steaua 23 August Buc.
Mașini unelte București—Olimpia Giurgiu
Unirea Mînăstirea—Ș. N. Oltenița

## SERIA A VII-A

### ETAPA A V-a, 11 OCTOMBRIE

Flacăra Moreni — Laromet București
Tehnometal București — Șc. sp. Energia Buc.
Prahova Ploiești — I.R.A. Cîmpina
Petrolul Ploiești—Victoria Florești
Carpați Sinaia — Poiana Cîmpina
Rapid București — Caraimanul Bușteni

### ETAPA A VI-a, 18 OCTOMBRIE

Laromet București — Tehnometal București
Șc. sp. Energia București — Prahova Ploiești
Victoria Florești — I.R.A. Cîmpina
Flacăra Moreni — Carpați Sinaia
Caraimanul Bușteni — Petrolul Ploiești
Poiana Cîmpina — Rapid București

### ETAPA A VII-a, 25 OCTOMBRIE

Petrolul Ploiești—Laromet București
Rapid București—Tehnometal București
Prahova Ploiești—Poiana Cîmpina
Carpați Sinaia—Victoria Florești
Șc. sp. Energia București—Caraimanul Bușteni
I.R.A. Cîmpina—Flacăra Moreni

### ETAPA A VIII-a, 1 NOIEMBRIE

Laromet București—Prahova Ploiești
Tehnometal București—Petrolul Ploiești
Victoria Florești—Caraimanul Bușteni
Carpați Sinaia—Rapid București
Poiana Cîmpina—I.R.A. Cîmpina
Flacăra Moreni—Șc. sp. Energia București

## SERIA A VIII-A

### ETAPA A V-a, 11 OCTOMBRIE

Chimia Tr. Măgurele — Gloria Slatina
F. C. Caracal — Unirea Drăgășani
Lotrul Brezoi — Comerțul Alexandria
Dacia Pitești — Chimia Rm. Vîlcea
Progresul Corabia — Progresul București
Autobuzul București — F. C. Argeș Pitești

### ETAPA A VI-a, 18 OCTOMBRIE

Gloria Slatina — Lotrul Brezoi
Unirea Drăgășani — Dacia Pitești
Chimia Rm. Vîlcea — Chimia Tr. Măgurele
Autobuzul București — Progretul Corabia
Comerțul Alexandria — F. C. Argeș Pitești
F. C. Caracal — Progresul București

### ETAPA A VII-a, 25 OCTOMBRIE

Progresul Corabia — F.C. Caracal
Chimia Rm. Vîlcea — Autobuzul București
Dacia Pitești — Gloria Slatina
Unirea Drăgășani — Chimia Tr. Măgurele
F.C. Argeș Pitești — Lotrul Brezoi
Progresul Buc. — Comerțul Alexandria

### ETAPA A VIII-a, 1 NOIEMBRIE

Lotrul Brezoi — Autobuzul București
F.C. Caracal — Chimia Rm. Vîlcea
Progresul Corabia — Dacia Pitești
Comerțul Alexandria — Gloria Slatina
F.C. Argeș Pitești — Unirea Drăgășani
Chimia Tg. Măgurele — Progresul Buc.

## SERIA A IX-A

### ETAPA A V-a, 11 OCTOMBRIE

Știința Petroșani — Minerul Lupeni
Șc. sp. Olimpia Craiova — M.E.V.A. Tr. Severin
C.I.L. Tg. Jiu—Jiul Petroșani
Metalul Tr. Severin — Universitatea Craiova
Minerul Motru — Electroputere Craiova
Șc. sp. Craiova — Dunărea Calafat

### ETAPA A VI-a, 18 OCTOMBRIE

Dunărea Calafat — Șc. sp. Olimpia Craiova
M.E.V.A. Tr. Severin — Metalul Tr. Severin
Minerul Lupeni — C.I.L. Tg. Jiu
Jiul Petroșani — Minerul Motru
Electroputere Craiova — Șc. sp. Craiova
Universitatea Craiova — Știința Petroșani

### ETAPA A VII-a, 25 OCTOMBRIE

Minerul Lupeni — Metalul Tr. Severin
Minerul Motru — Știința Petroșani
C.I.L. Tg. Jiu — Universitatea Craiova
Electroputere Craiova — Șc. sp. Olimpia Craiova
Dunărea Calafat — M.E.V.A. Tr. Severin
Șc. sportivă Craiova — Jiul Petroșani

### ETAPA A VIII-a, 1 NOIEMBRIE

Șc. sp. Olimpia Craiova — Minerul Lupeni
C.I.L. Tg. Jiu — Electroputere Craiova
Metalul Tr. Severin — Jiul Petroșani
M.E.V.A. Tr. Severin — Minerul Motru
Știința Petroșani — Dunărea Calafat
Universitatea Craiova — Șc. sp. Craiova

## SERIA A X-A

### ETAPA A V-a, 11 OCTOMBRIE

Vulturii Textila Lugoj — C.F.R. Caransebeș
Minerul Moldova Nouă — Electromotor Timișoara
Șc. sportivă Lugoj — Victoria Caransebeș
Minerul Bocșa — Minerul Anina
Metalul Topleț — C.F.R. Timișoara
C.S.M. Reșița — Furnirul Deta

### ETAPA A VI-a, 18 OCTOMBRIE

Furnirul Deta — Minerul Moldova Nouă
Victoria Caransebeș — C.F.R. Timișoara
Electromotor Timișoara — Vulturii Textila Lugoj
Metalul Topleț — C.S.M. Reșița
Minerul Anina — Șc. sportivă Lugoj
C.F.R. Timișoara — Minerul Bocșa

### ETAPA A VII-a, 25 OCTOMBRIE

Minerul Moldova Nouă — Metalul Topleț
Electromotor Timișoara — Furnirul Deta
Vulturii Textila Lugoj — Minerul Anina
C.S.M. Reșița — Victoria Caransebeș
C.F.R. Caransebeș — C.F.R. Timișoara
Minerul Bocșa — Șc. sportivă Lugoj

### ETAPA A VIII-a, 1 NOIEMBRIE

Vulturii Textila Lugoj — Metalul Topleț
Minerul Anina — Electromotor Timișoara
C.S.M. Reșița — Minerul Bocșa
Victoria Caransebeș — C.F.R. Timișoara
Minerul Moldova Nouă — C.F.R. Caransebeș
Șc. sportivă Lugoj — Furnirul Deta

## SERIA A XI-A

### ETAPA A V-a, 11 OCTOMBRIE

Mureșul Deva — Minerul Ghelar
Victoria Călan — C.F.R. Simeria
Aurul Brad — U. M. Timișoara
U. T. Arad — Progresul Timișoara
Vagonul Arad — Politehnica Timișoara
C.F.R. Arad — Șc. sportivă Timișoara

### ETAPA A VI-a, 18 OCTOMBRIE

Mureșul Deva — Victoria Călan
C.F.R. Arad — Politehnica Timișoara
C.F.R. Simeria — Vagonul Arad
Minerul Ghelar — Șc. sportivă Timișoara
Progresul Timișoara — Aurul Brad
U. M. Timișoara — U. T. Arad

### ETAPA A VII-a, 25 OCTOMBRIE

Vagonul Arad — U.M. Timișoara
Șc. sportivă Timișoara — C.F.R. Simeria
Progresul Timișoara — Minerul Ghelar
U.T. Arad — Mureșul Deva
Aurul Brad — C.F.R. Arad
Politehnica Timișoara — Victoria Călan

### ETAPA A VIII-a, 1 NOIEMBRIE

Minerul Ghelar — Aurul Brad
Mureșul Deva — C.F.R. Simeria
Victoria Călan — U.T. Arad
Politehnica Timișoara — U.M. Timișoara
C.F.R. Arad — Progresul Timișoara
Vagonul Arad — Șc. sportivă Timișoara

## SERIA A XII-A

### ETAPA A V-a, 11 OCTOMBRIE

Unirea Alba Iulia — Soda Ocna Mureș
Metalul Aiud — Chimica Tîrnăveni
Vitrometan Mediaș — Metalul Copșa Mică
Corvinul Hunedoara — Minaur Zlatna
Metalurgistul Cugir — Arieșul Turda
Minerul Teliuc — Gaz metan Mediaș

### ETAPA A VI-a, 18 OCTOMBRIE

Metalul Copșa Mică — Minerul Teliuc
Minaur Zlatna — Metalul Aiud
Arieșul Turda — Unirea Alba Iulia
Gaz metan Mediaș — Vitrometan Mediaș
Soda Ocna Mureș — Metalurgistul Cugir
Chimica Tîrnăveni — Corvinul Hunedoara

### ETAPA A VII-a, 25 OCTOMBRIE

Unirea Alba Iulia — Chimica Tîrnăveni
Soda Ocna Mureș — Minaur Zlatna
Minerul Teliuc — Metalurgistul Hunedoara
Arieșul Turda — Metalul Copșa Mică
Metalul Aiud — Gaz metan Mediaș
Corvinul Hunedoara — Vitrometan Mediaș

### ETAPA A VIII-a, 1 NOIEMBRIE

Metalul Copșa Mică — Minaur Zlatna
Chimica Tîrnăveni — Arieșul Turda
Gaz metan Mediaș — Unirea Alba Iulia
Corvinul Hunedoara — Minerul Teliuc
Metalurgistul Hunedoara — Metalul Aiud
Vitrometan Mediaș — Soda Ocna Mureș

## SERIA A XIII-A

### ETAPA A V-a, 11 OCTOMBRIE

Someșul Satu Mare — Victoria Carei
Minerul Baia Sprie — Chimistul Baia Mare
Olimpia Satu Mare — Topitorul Baia Mare
Minerul Baia Mare — Unirea Zalău
Constructorul Baia Mare — Olimpia Oradea
Crișul Oradea — Metalul Salonta

### ETAPA A VI-a, 18 OCTOMBRIE

Victoria Carei — Unirea Zalău
Chimistul Baia Mare — Constructorul Baia Mare
Olimpia Oradea — Olimpia Satu Mare
Minerul Baia Sprie — Minerul Baia Mare
Someșul Satu Mare — Crișul Oradea
Metalul Salonta — Topitorul Baia Mare

### ETAPA A VII-a, 25 OCTOMBRIE

Unirea Zalău — Someșul Satu Mare
Topitorul Baia Mare — Victoria Carei
Olimpia Oradea — Minerul Baia Sprie
Chimistul Baia Mare — Olimpia Satu Mare
Crișul Oradea — Constructorul Baia Mare
Minerul Baia Mare — Metalul Zalău

### ETAPA A VIII-a, 1 NOIEMBRIE

Topitorul Baia Mare — Minerul Baia Sprie
Constructorul Baia Mare — Metalul Zalău
Someșul Satu Mare — Chimistul Baia Mare
Unirea Zalău — Olimpia Oradea
Victoria Carei — Crișul Oradea
Olimpia Satu Mare — Minerul Baia Mare

## SERIA A XIV-A

### ETAPA A V-a, 11 OCTOMBRIE

Dermata Cluj — C.I.L. Sighetul Marmației
Someșul Beclean — Gloria Bistrița
Universitatea Cluj — Ind. sîrmei C. Turzii
C.I.L. Gherla — Foresta Năsăud
Bradul Vișeu — C.F.R. Cluj
Arieșul C. Turzii — Unirea Dej

### ETAPA A VI-a, 18 OCTOMBRIE

Ind. sîrmei C. Turzii — Arieșul C. Turzii
Someșul Beclean — Bradul Vișeu
C.I.L. Sighetul Marmației — Unirea Dej
C.F.R. Cluj — C.I.L. Gherla
Gloria Bistrița — Dermata Cluj
Foresta Năsăud — Universitatea Cluj

### ETAPA A VII-a, 25 OCTOMBRIE

C.F.R. Cluj — Universitatea Cluj
C.I.L. Gherla — Bradul Vișeu
Gloria Bistrița — Foresta Năsăud
Ind. sîrmei C. T. — C.I.L. Sighetul Marmației
Arieșul C. Turzii — Dermata Cluj
Unirea Dej — Someșul Beclean

### ETAPA A VIII-a, 1 NOIEMBRIE

C.I.L. Sighetul Marmației — Someșul Beclean
Dermata Cluj — Unirea Dej
C.I.L. Gherla — Ind. sîrmei C. Turzii
Foresta Năsăud — C.F.R. Cluj
Bradul Vișeu — Gloria Bistrița
Universitatea Cluj — Arieșul C. Turzii

## SERIA A XV-A

### ETAPA A V-a, 11 OCTOMBRIE

A.S.A. Tg. Mureș — A.S.A. Sibiu
Independența Sibiu — C.F.R. Sighișoara
Șc. sp. Brașov—Lemnarul Odorhei
Chimia Orașul Victoria — C.S.M. Sibiu
Chimia Făgăraș — Metrom Brașov
Șoimii Sibiu — Șc. sp. Sibiu

### ETAPA A VI-a, 18 OCTOMBRIE

A.S.A. Sibiu — Independența Sibiu
Lemnarul Odorhei — Metrom Brașov
Șc. sp. Sibiu — Chimia Orașul Victoria
C.S.M. Sibiu — Chimia Făgăraș
C.F.R. Sighișoara — Șoimii Sibiu
Șc. sp. Brașovia — A.S.A. Tg. Mureș

### ETAPA A VII-a, 25 OCTOMBRIE

C.F.R. Sighișoara — Lemnarul Odorhei
C.S.M. Sibiu — A.S.A. Sibiu
Metrom Brașov — Independența Sibiu
Chimia Orașul Victoria — Șc. sp. Brașovia
Chimia Făgăraș — Șc. sp. Sibiu
Șoimii Sibiu — A.S.A. Tg. Mureș

### ETAPA A VIII-a, 1 NOIEMBRIE

A.S.A. Sibiu — Metrom Brașov
Independența Sibiu — Chimia Orașul Victoria
Lemnarul Odorhei — Șc. sp. Sibiu
Șoimii Sibiu — Șc. sp. Brașovia
Chimia Făgăraș — C.F.R. Sighișoara
A.S.A. Tg. Mureș — C.S.M. Sibiu

## SERIA A XVI-A

### ETAPA A V-a, 11 OCTOMBRIE

Minerul Bălan — Oltul Sf. Gheorghe
Colorom Codlea — Carpați Brașov
Torpedo Zărnești — Șc. sp. Sf. Gheorghe
Tractorul Brașov — Unirea Cristur
Viitorul Gheorghieni — Forestierul Tg. Secuiesc
Steagul roșu Brașov — Șc. sp. Brașov

### ETAPA A VI-a, 18 OCTOMBRIE

Forestierul Tg. Secuiesc — Torpedo Zărnești
Tractorul Brașov — Colorom Codlea
Oltul Sf. Gheorghe — Viitorul Gheorghieni
Steagul roșu Brașov — Carpați Brașov
Unirea Cristur — Șc. sp. Sf. Gheorghe
Șc. sp. Brașov — Minerul Bălan

### ETAPA A VII-a, 25 OCTOMBRIE

Torpedo Zărnești — Unirea Cristur
Minerul Bălan — Viitorul Gheorgheni
Carpați Brașov — Tractorul Brașov
Oltul Sf. Gheorghe — Steagul roșu Brașov
Șc. sp. Sf. Gheorghe — Colorom Codlea
Șc. sp. Brașov — Forestierul Tg. Secuiesc

### ETAPA A VIII-a, 1 NOIEMBRIE

Carpați Brașov — Unirea Cristur
Colorom Codlea — Minerul Bălan
Torpedo Zărnești — Șc. sp. Brașov
Forestierul Tg. Secuiesc — Oltul Sf. Gheorghe
Steagul roșu Brașov — Tractorul Brașov
Viitorul Gheorghieni — Șc. sp. Sf. Gheorghe

*(Ultimele etape în numărul viitor)*

*25 DE ZILE PÎNĂ LA DEBUTUL ÎN CAMPIONATUL EUROPEI*

# PREGĂTIRILE LOTURILOR REPREZENTATIVE

**● Trei teste la 23 septembrie ● Parteneri din prima ligă : Admira Viena, Botev Vrața și Dunaújvaros ● Loturile convocate pentru luni ● Apariții noi**

Ne aflăm în preajma inaugurării sezonului internațional al echipelor reprezentative, sezon care cuprinde jocuri amicale și oficiale, acestea din urmă în **campionatul Europei** (A și tineret), **preliminariile turneului olimpic** (record de înscrieri : 34 țări !) și **preliminariile Turneului U.E.F.A.** pentru juniori.

Sînt întreceri importante pentru prestigiul fotbalului nostru, cucerit cu multă trudă în Mexic. Dar, în lumina aprecierilor cîștigate la Guadalajara, atenția se îndreaptă — firește — în mod special spre campionatul Europei, în care vor evolua o parte din finaliștii „Cupei Jules Rimet". Data debutului echipelor noastre naționale A și de tineret în această prestigioasă competiție se apropie cu pași repezi. Pînă la 11 octombrie au mai rămas 25 de zile, timp în care trebuie pus totul la punct în vederea unei comportări demne de „perioada mexicană".

Ce se anunță în activitatea echipelor reprezentative ?

**PRIMELE TESTE LA 23 SEPTEMBRIE**

Pregătirile au început. Loturile convocate pentru 21 septembrie au fost anunțate, iar primii parteneri ai reprezentativelor A, olimpică și de tineret contractați pentru ziua de miercuri 23 septembrie. La București lotul A va primi replica clubului vienez **Admira Energia**, iar cel de tineret va înfrunta pe **Botev Vrața** (Bulgaria); la Pitești, lotul olimpic va întîlni pe **Dunaújvaros** (Ungaria).

**PROGRAMUL DE LA 23 SEPTEMBRIE**

București : **Lotul A — Admira Viena și Lotul de tineret — Botev Vrața.**

Pitești : **Lotul olimpic — Dunaújvaros.**

**CINE SÎNT OASPEȚII ?**

Toate aceste trei echipe sînt din campionate divizionare A. **Admira Viena** conduce în prezent în campionatul primei ligi din Austria. Duminică a dispus de Wattens cu 3-1 și a acumulat 10 puncte în 6 meciuri. Golgeterul echipei și al campionatului este „vîrful" **Willy Kreuz**, autor a 8 goluri din cele 17 marcate de Admira. Aceasta este antrenată de fostul internațional cehoslovac **Malatinsky**, adept al jocului ofensiv, într-atît încît folosește în echipă ca fundași foști înaintași, ca — de pildă — **Koslicek**, care a jucat inter stînga în echipa Austriei. **Botev Vrața**, lider al campionatului Bulgariei pînă acum o săptămînă, este revelația acestui sezon. A debutat cu o victorie (2—0) la **Ruse asupra lui Dunav**, iar în etapa a doua a dispus cu 3—0 de **JSK Slavia** pe teren propriu. În fine, formația maghiară **Dunaújvaros** face parte, de asemenea, din prima divizie, unde ocupă o poziție de mijlocul clasamentului.

Așadar, este vorba de trei echipe bune de club (chiar dacă — excepînd pe Admira — nu au nume sonore), care vor fi parteneri potriviți pentru scopul urmărit de loturile noastre în partidele de la 23 septembrie.

**PRIMELE TRECERI ÎN REVISTĂ**

Pentru toate cele trei loturi, aceste meciuri vor constitui o primă trecere în revistă, într-un ansamblu, a jucătorilor selecționabili, o verificare în plus a posibilităților lor, de fapt constatate în campionat. Există dificultăți în cristalizarea unor loturi definitive, mai ales la A, pentru că o serie de internaționali din cei care au evoluat în Mexic, manifestă scăderi de formă sau dovedesc inconstanță, pe de o parte, iar pe de alta, nu apar contracandidați la posturile lor sau sînt prea puțini și, în plus, și ei cu oscilații de formă. Este un moment dificil creat de campionat, dar să sperăm că pînă la data întîlnirilor cu Finlanda va fi depășit.

Pentru lotul A, antrenorul **A. Niculescu** a convocat la București pe : ADAMACHE și GHIȚA — portari ; SĂTMĂREANU, IVĂNCESCU, LUPESCU, DINU, HĂLMĂGEANU, MOCANU, VIGU — fundași ; DUMITRU, NUNWEILLER VI, PESCARU — mijlocași ; NEAGU, DOBRIN, DUMITRACHE, LUCESCU, D. ENE, TĂTARU și DOMIDE — înaintași.

Se pare că formația care va începe jocul va fi : **Adamache — Sătmăreanu, Lupescu, Dinu, Mocanu — Dumitru, Nunweiller VI — Neagu, Dobrin, Dumitrache, Lucescu.**

Dintre acești jucători însă, **Lupescu** n-a jucat la Ploiești fiind bolnav, **Pescaru** a lipsit și el de la St. roșu fiind accidentat, iar **Mocanu** revine pe postul lui după ce trei etape a jucat fundaș central. Doi dintre membrii acestui lot au fost cedați lotului olimpic **(Sălceanu și Fl. Dumitrescu). O. Dembrovschi** n-a mai fost convocat, iar **Răducanu** și **Pexa** rămîn încă sub observație pentru a confirma. De asemenea, sînt urmăriți **Lupulescu** și **Moldoveanu** de la Politehnica Iași și n-ar fi exclus ca în eventualitatea că vor confirma forma bună în partida de duminică să fie convocați și ei, ca și **Răducanu.** Credem însă că acesta putea fi chemat de pe acum.

**39 JUCĂTORI LA OLIMPICI ȘI TINERET**

Pentru celelalte două loturi au fost convocați : **LOTUL OLIMPIC : Suciu** și **Gornea** — portari ; **Cheran, Pop, Bădin, Măndoiu, Vlad, Popovici** — fundași ; **Sălceanu, Tănase, Cojocaru** (C.F.R. Cluj), **Angelescu** — mijlocași ; **Uifăleanu, Grozea, Caraman, Tufan, Oblemenco, Györfi** și **Fl. Dumitrescu** — înaintași.

**LOTUL DE TINERET : Moldovan** și **Iordache** (Politehnica Iași) — portari ; **Niculescu, Crețu, Stoicescu, Olteanu** (St. roșu), **Ciugarin, Broșovschi** — fundași ; **Ștefănescu** (Steaua), **O. Ionescu, Beldeanu, Both** — mijlocași ; **Bălan Lucaci** (A.S.A.), **Dudu Georgescu, Fazekas** (ASA), **Kun II** (Crișul), **Iordănescu, Turcu** (Tîrgoviște) și **Florea** (Dinamo Bacău) — înaintași.

Cîteva apariții interesante și binevenite : **Bădin, Popovici, Cojocaru, Caraman** la olimpici, **Iordache, Olteanu, Ciugarin, O. Ionescu, Dudu Georgescu, Fazekas** și **Florea** la tineret.

Sînt în total 39 de jucători, dintre care 4 portari, 12 fundași, 8 mijlocași și 15 înaintași. Un indiciu poate de tendință spre joc ofensiv mai accentuat.

**AU FOST DESEMNAȚI ANTRENORII ADJUNCȚI**

*TITUS OZON*

O ultimă noutate în legătură cu loturile. Federația a desemnat pe cei trei antrenori adjuncți : **A. Niculescu** va fi ajutat de **TITUS OZON**, antrenorul echipei F. C. Argeș; **V. Stănescu** de **V. STĂNCULESCU** (Progresul) și **Gh. Ola** de **N. TĂTARU** (Steaua).

# JUNIORII NOȘTRI AU CUCERIT (ÎN POLONIA) „CUPA PRIETENIEI"

Învingînd simbătă, în finală, pe stadionul Rucn din Chorzow, formația Polonia B cu 2—1 (1—1), *echipa de juniori a României a cucerit cea de a IV-a ediție a „Cupei Prieteniei"* (cele trei ediții anterioare au revenit formațiilor Bulgariei, Iugoslaviei și R.P.D. Coreene). O performanță deosebită pentru care cei 16 jucători care au reușit-o, ca și cei doi antrenori, *Constantin Ardeleanu* și *Vasile Zavoda*, merită felicitați.

— *„Cu atît mai mult cu cît ea a fost obținută în fața unor adversari puternici, bine pregătiți și dornici de afirmare"*, ne spunea, marți, la înapoierea în Capitală, tov. *Florian Dumitrescu*, din cadrul F.R.F., conducătorul delegației și pe care l-am rugat să ne ofere cîteva amănunte privind această competiție:

— Mai întîi vă rugăm lotul care a făcut deplasarea.

— *Notați : Bucaru (Metalul București), I. Gabriel (Steaua) — portari, Dobrău (Dinamo București), Smărăndache („U" Craiova), Sandu Gabriel (Metalul București), Schepp (U.T.A.), Ciocîrlan (Metalul Aiud) — fundași, Donose („U" Craiova), Dănilă (Politehnica Iași), Bölöni (A.S.A. Tg. Mureș) — mijlocași, Blejușcă (C.F.R. Pașcani), Aelenei (Steaua „23 August"), Sandu Mircea (Progresul București), Năstase (Progresul București), Cojocaru (Progresul Brăila), Enache (Politehnica Galați) — atacanți. Dintre jucători trebuie remarcați în special Sandu Gabriel (care a și primit din partea organizatorilor diploma de cel mai bun fundaș al turneului), M. Sandu, Smărăndache, Bölöni, Aelenei și Dobrău. După cum se vede, trei fundași și asta pentru că apărarea a fost cel mai bun compartiment al echipei. Surprize mai mult decît plăcute — Ciocîrlan și Dănilă ; mulțumitor — portarul Bucaru. Deși în general echipa s-a comportat bine, totuși în vederea preliminariilor pentru turneul U.E.F.A. — 1971 mai trebuie lucrat și „11"-le completat cu alți jucători (mă gîndesc în special la extreme), pentru că jocurile viitoare cu Bulgaria și Turcia se anunță foarte dificile.*

— Care au fost cele mai bune partide ?

— *Meciul cu Bulgaria (care a deplasat, ca întotdeauna la aceste turnee, o formație masivă, cu o forță de joc deosebită), ca și finala disputată în compania echipei secunde a Poloniei, calificată surprinzător, și întărită în mod special în vederea acestui meci.*

— Ce v-a impresionat mai mult la echipa noastră ?

— *Receptivitatea ei. Adică toate indicațiile date de antrenori au fost perfect transpuse în teren. Și cred că acesta este unul din „secretele" performanței.*

— Nu ne-ați spus ce fotbaliști s-au comportat mai slab.

— *Năstase a jucat bine în primul joc, în cel de-al doilea a fost eliminat și suspendat două etape de organizatori, iar în finală a jucat slăbuț fiind înlocuit cu Cojocaru. De asemenea, Donose, destul de lent, n-a fost jucătorul pe care îl cunoaștem.*

În încheiere iată rezultatele înregistrate cu acest prilej de juniorii noștri: 4 septembrie, Siemianowice : *2—1 (1—1) cu Cuba* ; 5 septembrie, Rybnik : *0—0 cu Polonia A* ; 7 septembrie, Lublinec : *1—0 (0—0) cu Bulgaria*, 9 septembrie, Zagorze : *3—1 (1—0) cu Ungaria*; 12 septembrie, Chorzow : *2—1 (1—1) cu Polonia B* în finală.

# COMITET FEDERAL LA 5 OCTOMBRIE

**Ședința Comitetului Federal F.R.F., care inițial fusese fixată pentru data de 21 septembrie, a fost amînată pentru 5 octombrie.**

# PROBLEME DE ACTUALITATE PE AGENDA FOTBALULUI

## STIMULAREA ECHIPELOR CARE DAU JUCĂTORI REPREZENTATIVEI

Sigur că performanța de a furniza titulari echipei naționale reprezintă o mulțumire pe care n-o trăiesc multe cluburi și mulți antrenori. Dar, în afara acestei satisfacții, se cuvine ca cluburile să fie stimulate efectiv, material, pentru preocuparea lor de a-i pregăti cît mai temeinic pe jucătorii lor de frunte, pentru eforturile făcute spre a se ajunge la condiții de antrenament superioare, etc.

De aceea, socotim, **ar fi cazul ca F.R.F. să ACORDE, PE BAZA NUMĂRULUI DE JUCĂTORI PREZENTAȚI DE RESPECTIVUL CLUB, PREMII DE STIMULARE.** Socotim că, în acest fel, se va ajunge la o veritabilă emulație între cluburile de frunte ale fotbalului nostru pentru furnizarea de jucători echipei reprezentative. Premiile pot fi acordate din cota care revine F.R.F. la meciurile selecționatelor și ele ar ajunge acolo unde se depune muncă, unde există preocupare pentru o efectivă susținere a unsprezecelui reprezentativ.

## AMENDAMENT LA REGULAMENTUL DE TRANSFERĂRI

Niciodată un regulament nu va fi absolut complet și întotdeauna i se vor aduce modificări sau precizări impuse de activitate, de necesitățile ei, pentru că nu poate cuprinde toate cazurile ce se pot ivi. Și se ivesc destule în fotbal. Este și cazul regulamentului de transferări, căruia cu fiecare an i s-au făcut modificări, ajungînd la o formă și un conținut care să fie mai aproape de nevoile fotbalului. El urmărește în principal să asigure stabilitatea loturilor echipelor prin prevederi care reduc posibilitățile unei circulații anuale de jucători prea mari și dăunătoare și procesului de instruire și omogenității loturilor. În acest spirit trebuie apreciate clauzele „dezlegare" și „carantină", prezente — sub o formă sau alta — și în regulamentele altor federații străine, exceptînd unele țări ca Anglia, unde un jucător poate fi cumpărat azi și să joace mîine la alt club.

Acordul echipei de unde pleacă un jucător este necesar, altfel s-ar produce multe abuzuri și s-ar crea o mare circulație de jucători. În cele mai multe cazuri cererile de transferare sînt însoțite de acest act. Se înregistrează însă și refuzuri de dezlegare, neîntemeiate, făcute cu scopul de șicană. Pentru combaterea lor propunem următorul amendament la regulamentul de transferări : **orice refuz de dezlegare să fie motivat în scris într-un anumit termen (1—2 luni) și dacă federația va constata că nu-i întemeiat să acorde jucătorului în cauză dezlegare din oficiu și să-l transfere la echipa solicitată.**

Supunem discuției federației această sugestie.

## EXPLICAȚII CARE SE LASĂ AȘTEPTATE

De la recenta sa reconsiderare (anul 1968), campionatul de tineret rezerve și-a consumat pînă acum două ediții care au confirmat, în bună parte, importanța și mai ales utilitatea acestuia exprimată, în calitatea, cît și în interesul acordat competiției. Evident, un succes care reflectă atenția F.R.F. în vederea asigurării unui cadru organizatoric corespunzător, materializat printr-o serie de măsuri destinate să stimuleze întrecerea cadeților. În rîndul acestor măsuri menționăm și noul sistem de punctaj aplicat cu titlu experimental în precedenta ediție a campionatului (3 puncte = victorie ; 1 punct = joc egal ; ½ punct pentru fiecare gol înscris) asupra căruia am opiniat la timpul potrivit că reprezintă o încercare lăudabilă de a găsi soluții cît mai adecvate spiritului de performanță sportivă. În mod surprinzător însă, odată cu noua ediție a campionatului, s-a renunțat la un experiment — care încă nu-și epuizase posibilitățile de reușită, revenindu-se la sistemul clasic de punctaj. Și asta fără nici o explicație, fără să se fi făcut cunoscute, cum era de așteptat, unele concluzii în urma experimentului, care să justifice măsura adoptată. Deși poate cam tardivă, cunoașterea acestor concluzii — dacă bineînțeles au existat — ar putea răspunde măcar acum unei nedumeriri, dacă nu și rațiunii care a determinat întreruperea unui experiment, după părerea noastră, util.

# CAMPIONATUL PE UNDE ȘI ÎN IMAGINI

**Odată cu ediția 1970/71 a Diviziei A, secția sport a radioului A REVENIT LA ATÎT DE APRECIATA ȘI ASCULTATA FORMULĂ DE TRANSMITERE INTEGRALĂ A MECIURILOR ETAPEI. Procedînd, cu promptitudine, la plasarea în centrul atenției a partidelor celor mai importante din etapă, colegii noștri de la radio au toată grija și pentru situația de pe celelalte stadioane. Remarcăm, în același timp, inițiativele — pe această temă — privind informațiile din orașele-gazdă ale meciurilor din A, transmise simbătă seara, precum și îmbogățita rubrică de informații și știri, din lumea fotbalului atît din emisiunea „SPORT ȘI MUZICĂ" de care ne-am ocupat în mod special, cît și din cursul săptămînii.**

**Televiziunea face și ea eforturi vădite spre a oferi telespectatorilor cît mai multe meciuri pe micul ecran fie în transmisie directă fie prin înregistrări. Nu trebuie să uităm că, în situația transmisiilor televizate, intervin situații obiective, legate de încasările ce revin cluburilor, de înțelegerea care există între studioul nostru de televiziune și F.R.F. Așa că obținerea unor transmisii directe ca cele ale partidelor Dinamo București — PAOK Salonic și ale celor din cuplajul interbucureștean de duminică reprezintă succese care se cer remarcate.**

# RADIOGRAFIA ETAPEI A 3-A

## FARUL — „U" Craiova 2-0 (0-0)

**AU MARCAT :** Caraman (min. 65) și Kallo (min. 78)

**STADIONUL „1 MAI"**, teren bun, caniculă, spectatori 20 000.

**FARUL :** Ștefănescu 7 — Stoica 6, Antonescu 8, Mareș 9, Pleșa 8 — Constantinescu 5 (min. 46: Ologu 7), Badea 9, Tănase 7 — Oprea 6, Caraman 7, Kallo 8.

**„U" :** Pîlcă 7 — Niculescu 6, Deselnicu 7, Bălan 7, Velea 7 — Strîmbeanu 8, Ivan 8 — Martinovici 6, Niță 8, Oblemenco 6, Neagu 7.

**ARBITRU : Gh. Popovici** (București), **nota 10.**

### FARUL S-A DETAȘAT ÎN REPRIZA SECUNDĂ

**Gazdele, lipsite de aportul lui TUFAN (accidentat) n-au găsit cele mai adecvate soluții pentru a depăși apărarea craioveană, și ea improvizată, cu atacantul BĂLAN în postură de fundaș central. OPREA nu și-a sincronizat intențiile cu CARAMAN, aportul lui fiind încă departe de cerințele noii sale echipe. Minutele se scurgeau și scorul rămînea alb. După ce TĂNASE (min. 3) a ratat o bună ocazie, jocul s-a echilibrat. Neobosiții STRÎMBEANU și IVAN au limpezit acțiunile oaspeților, distribuind mingi utile atacanților. În min. 6 oaspeții sînt la un pas de-a deschide scorul prin NEAGU și OBLEMENCO, care au șutat slab și imprecis.**

**La reluare, OBLEMENCO își face simțită prezența printr-un șut în stil propriu de la 35 m. respins cu dificultate în corner de ȘTEFANESCU. Introducerea lui OLOGU dă vigoare și incisivitate atacului constănțean. DESELNICU și BĂLAN fac mari eforturi pentru a stăvili iureșul gazdelor. BADEA aleargă pe tot terenul, își pune în valoare prin mingi utile coechipierii sau trage periculos la poartă. În min. 65 CARAMAN este lansat în adîncime, pătrunde în careu și dintr-un unghi închis șutează pe jos pe sub piciorul lui PILCA, dezechilibrat, deschizînd scorul. Al doilea gol este înscris în min. 78 de KALLO care reia din vole mingea centrată de pe partea opusă, de OLOGU.** (Gh. N.)

**La tineret-rezerve : 1—0 (1—0)**

**A MARCAT : Grămoșteanu**

**FARUL :** Popa — Zotescu, M. Constantinescu, Grama, Corendea — Marian, Kallo II — Marinescu (Ionescu), Ghiță, Geambazu, Grămoșteanu (Mateescu).

**„U" :** Papuc — Leoveanu (Gh. Popescu), Ingeaua, Tacoi, Tița — Babolea (Busu), Hîrșoveanu — Stanciu, Ustabacieff, Țarălungă, Preșcură.

**ARBITRU : A. Pilosian** (Constanța).

## PETROLUL — RAPID 0-0

**STADIONUL PETROLUL**, teren foarte bun, aproximativ 15 000 spectatori. Caniculă.

**PETROLUL :** Stelian 7 — Gruber 7, Bădin 7, Mocanu 7, N. Ionescu 5 — Dincuță 6, Crîngașu 6 — Petruț 6, Grozea 7, Cotigă 5 (min. 74: Oprișan 6), Iordache 5 (min. 46: Moraru 9).

**RAPID :** Răducanu 10 — Pop 8, Niță 7, Dan 8, Greavu 8 — Dinu 7, Dumitru 6 (min. 63 : Marin Stelian 6) — Năsturescu 3 (min. 30: Strat), Angelescu 8, Neagu 7, Petreanu 6.

**ARBITRU : N. Rainea** (Bîrlad), **nota 4.**

### FOTBAL CENUȘIU

**Pe vremuri (nu prea îndepărtate) disputele dintre petroliști și giuleșteni constituiau derbiuri ale etapei și chiar ale campionatului. De data asta a fost un meci oarecare, între o echipă disperată, umbra campioanei de altă dată (Petrolul) și alta hotărîtă să plece cu un punct (Rapid). Au reușit, în încercarea lor, feroviarii, grație unei mai bune pregătiri generale, a unui joc atent în apărare și unui portar (RĂDUCANU) dezarmant pentru orice înaintaș, datorită plasamentului și siguranței sale. În schimb, Petrolul, deși a dominat marea majoritate a timpului, a păcătuit prin carențele de ordin tehnic și mai ales prin imprecizia loviturilor la poartă (opt poziții excelente au fost zădărnicite de șuturi pe deasupra sau alături de poartă ale lui DINCUȚĂ, PETRUȚ, MOCANU sau CRÎNGAȘU). Se poate spune că de abia după pauză, datorită introducerii lui MORARU în teren, Petrolul a dat un sens dominării sale.**

**În concluzie, un meci cenușiu, înviorat, de cîteva reușite tehnice, de intervențiile senzaționale ale lui RĂDUCANU și de... gafele arbitrului N. RAINEA.** (M. T.)

**La tineret-rezerve : 1—0 (0—0)**

**A MARCAT : Stroe.**

**PETROLUL :** M. Ionescu (Plopeanu) — Tudor, Mierluț, Unchiaș, Florea — Cozarec, Stănescu — Cîncu, Toma (Coman), Goia, Stroe.

**RAPID :** Crăciun — Iordan (Tal), Cioca, Cojocaru, Omer — Badea, Dobre — Ene, Adam, Apostol, Ioniță (Rontea).

**ARBITRU : M. Marinciu** (Ploiești).

## F.C. ARGEȘ — C.F.R. Cluj 4-1 (2-0)

**AU MARCAT : Dobrin** (min. 27), **Radu** (min. 32), **M. Popescu** (min. 71), **Jercan** (min. 72) și **Cojocaru** (min. 56).

**STADIONUL „1 MAI"**, timp frumos, teren bun, spectatori 12 000.

**F.C. ARGEȘ :** Niculescu 7 — Pigulea 8, Olteanu 8, Vlad 7, Ivan II 7 — Prepurgel 5, Roșu 6 — Radu 6 (min. 64: M. Popescu 7), Iancu 7, (min. 46: Frățilă 7), Dobrin 8, Jercan 7.

**C.F.R. :** Mărculescu 7 — M. Bretan 7, Dragomir 6, Burlacu 6, Roman 6 — Tegean 6 (min. 64: F. Lazăr 6), Cojocaru 7 — Tr. Popescu 6 (min. 46: Vișan 7), Soo 8, O. Ionescu 7, Petrescu 7.

**ARBITRU : Ilie Drăghici** (București), **nota 8.**

### PRIMA VICTORIE A ARGEȘENILOR

**F. C. Argeș se impune din start, atacurile sale sînt dese, iuți și penetrante. În cîteva rînduri, DOBRIN și IANCU reușesc combinații finalizate, anunțînd posibilitățile certe ale unui cuplu lipsit deocamdată de rodaj.**

**C.F.R. Cluj ripostează elegant în cîmp, dar fără forță ofensivă. În min. 27 DOBRIN marchează dintr-o poziție de ofsaid, nesemnalizată de tușierul D. GHEȚU. Neresemnați, clujenii atacă mai convinși și PETRESCU va fi foarte aproape de gol (min. 30) cînd din apropierea porții trimite mingea în bară. Dar peste două minute, RADU înscrie și la 2—0, C.F.R.-ul se mobilizează o bucată de vreme, dominînd chiar spațiul de joc.**

**Răsplata efortului lor a fost un gol și cînd egalarea era mai posibilă ca oricînd, DOBRIN pasează de două ori ca un maestru, invitîndu-i la finalizare pe M. POPESCU și JERCAN : 1—4, care înseamnă pentru C.F.R. Cluj poate și o „pedeapsă" pentru inconsecvență ; căci de la pragmaticul „libero" s-a întors iarăși la romantica „linie".** (I. C.)

**La tineret-rezerve : 2—0 (0—0)**

**A MARCAT : Dumitru**

**F.C. ARGEȘ :** Tudor — Ciolan, Din, Cîrstea, Nedelcu — Gh. Tudor, Ștefănescu — Dobrescu, Dumitru, Circiumărescu, Mitrol.

**C.F.R. :** Lengyel (Cristea) — Băltan, Crecan, Lupu, Gavriilă — Balint, Gh. Ionescu — Potra, Nichiti, Bucur, Mihaly.

**ARBITRU : I. Chilibar** (Pitești).

## PROGRESUL — STEAGUL ROȘU 2-0 (1-0)

**A MARCAT : Dudu Georgescu** (min. 20 și 57)

**STADIONUL DINAMO**, terenul bun, timp foarte călduros, spectatori 10 000.

**PROGRESUL :** Manta 7 — Fl. Marinescu 7, Măndoiu 8, Grama 8, Dumbravă 7 — Dinu Iordan 5 (pentru neregularități repetate), Beldeanu 8 — R. Ionescu 7 (min. 73 I. Rotaru), Rakși 7, Dudu Georgescu 8, Matei 6 (min. 80 St. Marinescu).

**ST. ROȘU :** Adamache 4 — Ivăncescu 5, Jenei 7, Olteanu 6, Rusu 7 — Cojocaru 6, Cadar 4 — Iambor 4 (min. 30 : Florescu 5), Balint 5 (min. 56: Șerbănoiu 5), Dumitriu II 5, Györfi 5.

**ARBITRU : I. Ritter** (Timișoara), **nota 8.**

### V. STĂNCULESCU A CÎȘTIGAT PRIMA MANȘĂ...

**La sfîrșitul meciului, cei doi antrenori foști colegi V. STĂNCULESCU și V. STĂNESCU, trăiau sentimente diferite : de mulțumire primul, de decepție al doilea. Și aveau motive întemeiate. STĂNCULESCU pentru că echipa sa, în comparație cu partenera, jucase mai bine, mai organizat, mai colectiv și mai incisiv în atac, avînd inițiativa majoritatea timpului. Cu un plus de decizie în atac, Progresul putea cîștiga la o diferență mai mare. A și avut ocazii (min. 7, 23, 52, 58, 71), plus două bare. Într-un cuvînt, Progresul a stăpînit mai mult terenul, și-a impus jocul printr-o mai bună organizare la mijlocul terenului, a animat mai mult partida și a meritat din plin victoria. În schimb, St. roșu s-a comportat cu mult sub așteptări. În apărare s-au comis erori copilărești (în frunte cu Adamache), linia de mijloc — lipsită de aportul lui PESCARU — n-a reușit nici un moment să acopere sau să sprijine atacul, iar acesta n-a fost deloc periculos. În general, brașovenii au fost neglijenți în pase, multe au ajuns la adversari sau au fost interceptate de aceștia. În asemenea condiții, plus un Dumitriu intimidat de atacurile lui Dinu, și devenit spectator, St. roșu nu putea pretinde mai mult.** (P. G.)

**La tineret-rezerve : 1—2 (1—0)**

**AU MARCAT : Drăgol** și **Orovitz** pentru oaspeți, **Sandu Ion** pentru gazde.

**PROGRESUL :** Voinea — V. Popescu (Tănăsescu), Motoc (M. Matei), Condurache, Ad. Constantinescu — Dumitriu (Motoc), Filipescu (Gh. Dinu) — Sandu Ion, D. Popescu, Gh. Georgescu (V. Popescu), Petrescu (Ghiță).

**ST. ROȘU :** Drăgănoiu — Anghelin, Gîlmeanu, Sasu, Golan — Anghel, Lupuțan (Adami, Sica) — Șerban (Turdeanu), Drăgoi, Orovitz, Ciucă.

**ARBITRU : C. Niculescu** (Buc.).

## C.F.R. Timișoara — DINAMO Bacău 2-0 (0-0)

**A MARCAT : Bojin** (min. 51 și 80).

**STADIONUL C.F.R. :** teren : bun; timp: călduros; spectatori : 15 000.

**C.F.R. :** Corec 8 — Donca 6, Mehedinți 8, Răcelescu 7, Speriosu 6 — Hergan 6, Chimiuc 7 — Cioroparu 7, Nestorovici 6, Manolache 8, Bojin 9.

**DINAMO :** Ghiță 8 — Kiss 7, Nedelcu 8, Velicu 7, Volmer 6 — Vătafu 7, Comănescu 5 — S. Avram 6, Pană 5 (min. 52: Hrițcu 5), D. Ene 6, Florea 6 (min. 73 : Băluță 6).

Arbitru : **C. Dinulescu** (București), **nota 10.**

### ÎL AȘTEPTAM PE MANOLACHE... A VENIT BOJIN !

**Începută... dimineața, pe stadionul mare și frumos al orașului, stadionul „1 Mai", în pauzele oferite de jocul de Divizia B, Politehnica-C.S.M. Reșița, partida CFR-ului cu performera etapei precedente, împotriva temerilor unor suporteri ai vișiniilor, avea să se rezolve extrem de ușor, dar după multe minute de așteptare. Și asta pentru că băieții lui BECKER și VORONKOVSKI, stăpîni absoluți ai terenului, au jucat cu o precipitare și o lipsă de claritate care ar fi dus, poate, la un rezultat egal, fără inexactitățile apărătorilor din Bacău. De fiecare dată, BOJIN, tînărul și plinul de viață extrem stinga sosit de prin părțile Orșovei, i-a „sancționat" prompt fie pe COMĂNESCU, fie pe VELICU. Dar — trebuie spus cu obiectivitate — un egal pe care DINAMO l-a dorit prea mult, sacrificînd atacul, n-ar fi reprezentat justețea. Angajamentul total (pe alocuri depășind chiar limitele regulilor jocului — atenție SPERIOSU și NESTOROVICI!), o mare însuflețire, o vigoare de echipă care îți făcea plăcere s-o urmărești, iată calitățile cu care CFR a repurtat prima sa victorie în Divizia A, mult savurată de spectatori. Băcăuanii, poate și prea siguri de ei după acel 5—0 din meciul cu PETROLUL, s-au întors de la TIMIȘOARA foarte abătuți (am constatat-o personal), cu un nou rănit, PANĂ (după DUȚAN, RUGIUBEI și, bine înțeles, DEMBROVSCHI), dar și cu o lecție utilă.** (Ef. I.)

**La tineret-rezerve : 2—2 (2—0)**

**AU MARCAT : Pîrvu** și **Ghiea** (C.F.R.), **Naumcef I, Mioc** (Dinamo)

**C.F.R. :** Așa — Brînda, Pîrvu, Botoș, Bocșa — Seceleanu, Balog (Popovici) — Periat (Marx), Ilie, Ghiea, Panici.

**DINAMO :** Fugaciu (Bizbac) — Bogdan, Tănăsache, Constantin, Maghiar — Naumcef I, Neumayer — Mioc, Ghica, Puțeanu, Gali (Firică, Naumcef II).

Arbitru : **S. Bîrăescu** (Timișoara).

## DINAMO București — POLITEHNICA 1-3 (0-2)

**AU MARCAT : Lupulescu** (min. 24), **Goleac** (min. 38), **Moldoveanu** (min. 48), **Dumitrache**, din 11 m (min. 67).

**DINAMO:** Constantinescu 7 — Cheran 5, Stoenescu 5, Dinu 5, Petre Nicolae 5 — Sălceanu 5, Radu Nunweiller 5 — Lucescu 6, Nuțu 5 (min. 46: Mustățea 5), Dumitrache 7, Both 5 (min. 65: Moldovan 5).

**POLITEHNICA :** Iordache 10 — Romilă 7, Ianul 8, Stoicescu 9, Simionaș 6 — Goleac 8 (min. 80: Alecu), Marica 7 (min. 46: Lupea 7) — Incze 8, Cuperman 7, Lupulescu 8, Moldoveanu 8.

**ARBITRU : O. Comșa** (Craiova), **nota 9.**

### SURPRIZA ETAPEI

**După cum a început jocul, era greu de presupus un alt învingător decît Dinamo. Timp de 20 de minute, jocul s-a desfășurat în jumătatea de teren a ieșenilor, interval în care gazdele au ratat 4—5 ocazii de gol, datorită intervențiilor inspirate ale portarului IORDACHE sau greșelilor copilărești comise de BOTH, DUMITRACHE, LUCESCU. Și totuși... Un contraatac al Politehnicii aduce primul gol al meciului și... deruta în echipa gazdă care începe să facă greșeli după greșeli în apărare și înainte de finalul primelor 45 de minute mai primește un gol, după o fază în care GOLEAC a trecut ca printre... jaloane.**

**După pauză, ieșenii majorează scorul și apoi — conducînd confortabil — practică un joc organizat, bine grupat în apărare. Mai mult chiar, contraatacurile lor — care sînt facilitate de nervozitatea echipei adverse și poziționarea avansate ale fundașilor dinamoviști — sînt mult mai aproape de a se transforma în gol, decît acțiunile lente, fără orizont, ale bucureștenilor. Scorul este redus de DUMITRACHE, dintr-o lovitură de la 11 m, acordată în urma unui fault comis asupra sa de către IANUL.** (R. U.)

**La tineret-rezerve : 3—0 (2—0)**

**AU MARCAT : Doru Popescu (2)** și **Lăbuș**

**DINAMO :** Cavai — Răutu, Drăgan, Petrică, Ștefan — Bataclîu, Enache (Lăbuș) — Mihalache (Deacu), D. Popescu, Gundju, Haidu.

**POLITEHNICA :** Costaș — Kalmar, Chihaia, Hanceruc, Greerosu — Andrioaie, Mărdărescu (Carataș) — Mihăilă, Ailoaiei, Sofian, Bodan (Iordache).

**ARBITRU : Fr. Coloși** (București).

## „U" Cluj — U.T.A. 3-0 (1-0)

**AU ÎNSCRIS : Barbu** (min. 26 și 89) și **Uifăleanu** (min. 77).

**STADIONUL MUNICIPAL**, timp frumos, teren foarte bun, spectatori circa 20 000.

**„U" :** Moldovan 7 — Crețu 8, Pexa 7, Solomon 8, Cîmpeanu 6 — Munteanu 7 (min. 46: Stăncel 7), Ardeleanu 9, Anca 9 — Uifăleanu 7, Adam 8, Barbu 8.

**U.T.A. :** Gornea 6 — Birău 5, Lereter 7, Pojoni 7, Broșovschi 6 — Petescu 7, Axente 6, Domide 5 — Sima 6 (min. 67: Calinin 6), O. Dembrovschi 4, Fl. Dumitrescu 6 (min. 77 : Șchiopu).

**ARBITRU : A. Bentu** (București), **nota 10.**

### U.T.A. A SCĂPAT UȘOR !

**De la bun început s-a văzut că arădenii, cu gîndul la Rotterdam, se închină mai mult defensivei, dar fără prea multă luciditate, și cum bîlbîiala lui FL. DUMITRESCU și MOLDOVAN din min. 20 a rămas fără efect, studenții s-au decis curînd să exploateze măcar una din numeroasele ocazii. Așa încît în min. 26, după ce ANCA luftează la centrarea lui ADAM, BARBU înscrie plasat de la circa 14 m, și presiunea clujeană continuă. ARDELEANU excelează la mijlocul terenului, apar ocazii după ocazii, în favoarea universitarilor, dar MUNTEANU, BARBU și ANCA nu speculează jocul mult prea slab ai campionilor.**

**Începutul reprizei secunde anunță și slăbiciunile lui GORNEA, cel care în min. 52 iese la 17 m de poartă, deși fundașii se aflau în careu, iar în min. 72 scapă de două ori, într-o singură fază, balonul din mîini în fața lui ADAM și BARBU înmărmuriți de neașteptata șansă. Speriat de apatia a lor săi, LERETER fuge el în atac, oferind lui DEMBROVSCHI (min. 66) una din puținele ocazii, rezolvate însă de SOLOMON în duel cu SIMA, dar „U" nu renunță la elanul său prevestitor de goluri, și o ghiulea de la 30 m, trimeasă de UIFĂLEANU sus la vinclu, găsește o apărare împietrită. U.T.A. nu are forță și nici gînd pentru replică, iar gazdele îl asaltează pe GORNEA în fel și chip, dar nu reușesc să mai înscrie decît în penultimul minut.** (M. M. I.)

**La tineret-rezerve : 4—0 (2—0)**

**AU ÎNSCRIS : Munteanu II (2), Mureșan** și **Coca.**

**„U" :** Ștefan (Negru) — Paraczky, Sudi, Mihăilă, Ciocan — Crișan (Feiciu), Mureșan — Lică, Munteanu II, Pripici, Kallo (Coca).

**U.T.A. :** Bătrîna (Jivan) — Drăucean, Kiss, Pecican (Rusu), Vaștag (Dobai II), — Moț, Tușa, Schwartz (Naghi) — Dumbrean, Liurcă, Doba.

**ARBITRU : Emil Călbăjos** (Cluj).

## JIUL — STEAUA 1-1 (1-0)

**AU MARCAT : M. Popescu** (min. 36) și **Tătaru** (min. 53).

**STADIONUL JIUL**, teren bun, timp excelent, spectatori aproximativ 5 000.

**JIUL :** Stan 7 — Georgescu 8, Georgevici 7, Stoker (min. 11 : Dobrescu 6), M. Popescu 7 — Dodu 8, Sandu 6 — Peronescu 6, I. Constantin 6 (min. 77 : Turcan), Libardi 7, Naidin 7.

**STEAUA :** Suciu 7 — Sătmăreanu 6, Hălmăgeanu 6, Clugarin 8, Vigu 8 — Ștefănescu 7, Naom 8 — Pantea 6, Tătaru II 7, Dumitriu III 6, Manea 5 (min. 86: Vlad).

**ARBITRU Petre Sotir** (Mediaș), **nota 6.**

### UN FUNDAȘ SALVEAZĂ ONOAREA ATACULUI

**În sfîrșit, Jiul a obținut — la capătul a 270 de minute de joc — primul punct în clasament ! În partida cu militarii bucureșteni, minerii s-au străduit, ce-i drept, să realizeze un joc bun și dacă victoria nu le-a surîs în cele din urmă aceasta se datorește în mare măsură impreciziei, aproape uimitoare, a atacanților săi care în cîteva situații rarisime de gol au ratat cu o ușurință de începători. Așa cum s-a întîmplat în min. 14 (LIBARDI de la 1 m a ridicat mingea la 10 m peste poarta goală !), în min. 39 la o acțiune a lui TURCAN, ca să nu mai vorbim de penaltiul ratat de același LIBARDI în min. 3 cînd arbitrul P. SOTIR a oferit în mod gratuit gazdelor o lovitură de pedeapsă.**

**Steaua, în schimb, evoluînd la un nivel general satisfăcător, a reușit să obțină un punct prețios grație unui joc mai calm și mai organizat, care le-a permis oaspeților să depășească momentele dificile ale întîlnirii (în special după golul înscris de fundașul M. POPESCU min. 36) să restabilească apoi echilibrul pe tabela de marcaj, în urma unei acțiuni spectaculoase finalizate de TĂTARU (min. 53) și în ultimele minute să țintească, prin încercările lui DUMITRIU III și ȘTEFANESCU, chiar către o victorie, care totuși nu ar fi oglindit realitatea din teren.** (M. I.)

**La tineret-rezerve: 1—0 (0—0)**

**A ÎNSCRIS : Gudacu.**

**JIUL:** Florea (Plopanschi) — Sleam, Pop, Bodroian, Petrea — Caramalis, Gudacu (Nemeș) — Anghel, V. Ionescu, Nădășan, David.

**STEAUA :** Hagioglu — Jantovan, Deheleanu, Sameș, Stoica — Tepeluș, Gh. Dumitru — Covaci (Popteanu), I. Ion (Tudor), Negrea, Sumulanschi.

**ARBITRU : Panait Ion** (Petroșani).

# ETAPA A III-a DIVIZIA NAȚIONALĂ A

## CE A FOST?...

Etapa a treia începuse de sîmbătă, în sîmbăta aceea toridă, cînd **Politehnica Iași** a surclasat o formație de internaționali **(Dinamo București)**, cu o pricepere și o nonșalanță de echipă „mare". Lovitura de teatru de pe Dinamo prevestea parcă o etapă mai colorată, mai zbuciumată și mai puțin fidelă calculelor prezumtive. Dar nu prea s-a întîmplat așa...

Am așteptat cu toții evoluția în deplasare a unei „echipe de cinci goluri" acasă. **Dinamo Bacău,** evolua la **Timișoara** pe terenul unei proaspete promovate, dar Ene Daniel și compania n-au mai găsit cheia fermecată care să le deschidă porțile spre eficacitate.

**C.F.R. Cluj** și **F.C. Argeș,** două echipe fără puncte înaintea meciului lor, s-au luptat cu dărnire și ambiție. Presimțind prima victorie, 12.000 de oameni au umplut stadionul din Trivale, dar i-a chemat în tribună, deopotrivă, respectul pentru noul antrenor Ozon și curiozitatea de a-l vedea în linia de înaintare pe „buldozerul" Iancu.

**La Cluj,** zborul în sus al **U.T.A.**-ei s-a frînt cu zgomot. 0—3 este un scor sever și argumentat perfect de proporția de forțe din teren. Să-și fi economisit oare U.T.A. forțele înaintea unei bătălii mai grele și mai angajante?

**Răducanu** s-o fi uitat cam strîmb la lista fără numele său cu jucătorii selecționabili. A hotărît o „războinare" (nobilă) și, apărînd excepțional, a apărat de fapt punctul de aur cu care Rapid s-a întors în Giulești.

Duelul **Valentin Stănescu—Victor Stănculescu** s-a încheiat cu victoria celui de-al doilea. Nici nu se putea altfel, căci Steagul roșu s-a prezentat cu 11 băieți fără vlagă și fără chef de luptă.

**Farul** a obținut o victorie firească.

Iar **Jiul,** după un start pierdut, a încercat să recupereze teren pe spinarea **Stelei.** Steaua nu a fost de acord, în primul rînd pentru că deține armele cu care poate să-și permită a nu fi de acord.

Nu a fost desigur o etapă de mare spectacol. Cu excepția victoriei în deplasare a studenților ieșeni, în general echipele gazdă s-au înfruptat din cele două puncte tradiționale. Altceva, se pare că spune în principal această a treia etapă: s-au marcat 20 de goluri, mai mult decît în prima și a doua duminică a campionatului. Fenomen firesc după un rodaj inevitabil. Și a mai adus ceva această etapă: a adus înfrîngerea, acolo unde victoria se serbase de două ori consecutiv (U.T.A., Dinamo București, „U" Craiova, Steagul roșu), blocînd posibile evadări, „amestecînd" iarăși pozițiile clasamentului.

**Ion CUPEN**

## ...CE VA FI?

CAP DE AFIȘ al etapei a IV-a: tradiționalul cuplaj al celor patru echipe bucureștene, primul din acest campionat. Mai echilibrat și mai plin de interes ni se pare jocul dintre Steaua și Rapid care polarizează atenția iubitorilor fotbalului. De valori sensibile egale, atît formația giulești enilor, cît și cea a militarilor se prezintă în formă bună, remizele din meciurile anterioare în deplasare dîndu-ne speranța unei confruntări echilibrate, deschise oricărui rezultat. Și cum **Tătaru II** și-a făcut o reintrare promițătoare, fiind și puncherul nr. 1 al steliștilor, va fi interesant de urmărit dacă el va reuși să se strecoare cu abilitatea-i cunoscută prin ermetica apărare a rapidiștilor. La fel de promițător este și duelul dintre cei doi internaționali **Neagu** și **Hălmăgeanu.**

CU ACELAȘI NUMĂR DE PUNCTE (4) Dinamo București și Progresul vor căuta, una în detrimentul celeilalte, să se detașeze în clasament. Teoretic, dinamoviștii păstrează prima șansă datorită în primul rînd valorilor individuale. Cu o formație în care elanul tineresc se împletește cu experiența lui **Raksi, Mândoiu** sau **Matei,** „bancarii" sînt însă, oricînd capabili de o surpriză.

CELELALTE PARTIDE par la fel de echilibrate. În special jocurile **Politehnica Iași—„U" Cluj, Dinamo Bacău—F. C. Argeș, U.T.A.—Petrolul** și **C.F.R. Cluj—Farul.** Marea performeră a etapei precedente, Politehnica, are de rezolvat problema anihilării cuplului **Adam—Ardeleanu,** care începe să depășească perioada de rodare: în orice caz, oamenii lui **Mărdărescu** se află pe un drum bun, favorabil unei consacrări.

Pregătind o partidă de atac băcăoanii nu uită că vor avea în față una dintre cele mai inediate perechi de atacanți centrali: **Dobrin—Iancu.** La Arad, Petrolul va încerca să profite de voiajul din această săptămînă al U.T.A.-ei la Rotterdam, de gradul ei de uzură.

SINGURA ECHIPĂ cu zero puncte pînă la această oră, C.F.R. Cluj, speră să modifice cifra nedorită din clasament cu ocazia vizitei echipei de pe malul mării. Dar, șansele feroviarilor clujeni nu sînt deloc certe pentru că linia de atac a lui **Cosmoc** se arată capabilă să răstoarne multe calcule. Meciurile Steagul roșu—C.F.R. Timișoara și „U" Craiova—Jiul îi instalează ca favoriți pe gazde, care nu vor lăsa să le scape victoriile.

IATĂ, DECI, O ETAPĂ DESTUL DE ECHILIBRATĂ, care poate confirma sau infirma calculul hîrtiei.

**Gh. NERTEA**

| CLASAMENTUL | Puncte | MECIURI ACASĂ | MECIURI AFARĂ | MECIURI TOTAL | GOLURI ACASĂ | GOLURI AFARĂ | GOLURI TOTAL | Diferența |
|---|---|---|---|---|---|---|---|---|
| 1. „U" Cluj | 4 | 2 2 0 0 | 1 0 0 1 | 3 2 0 1 | 4—0 | 1—3 | 5—3 | + 2 |
| 2—6. Politehnica Iași | 4 | 1 1 0 0 | 2 1 0 1 | 3 2 0 1 | 1—0 | 4—4 | 5—4 | + 1 |
| 2—6. U.T. Arad | 4 | 1 1 0 0 | 2 1 0 1 | 3 2 0 1 | 2—0 | 2—3 | 4—3 | + 1 |
| 2—6. Farul Constanța | 4 | 2 2 0 0 | 1 0 0 1 | 3 2 0 1 | 4—1 | 0—2 | 4—3 | + 1 |
| 2—6. St. roșu Brașov | 4 | 1 1 0 0 | 2 1 0 1 | 3 2 0 1 | 2—0 | 1—2 | 3—2 | + 1 |
| 2—6. Progresul București | 4 | 2 2 0 0 | 1 0 0 1 | 3 2 0 1 | 3—0 | 0—2 | 3—2 | + 1 |
| 7—8. Dinamo București | 4 | 2 1 0 1 | 1 1 0 0 | 3 2 0 1 | 3—4 | 1—0 | 4—4 | 0 |
| 7—8. „U" Craiova | 4 | 1 1 0 0 | 2 1 0 1 | 3 2 0 1 | 1—0 | 1—2 | 2—2 | 0 |
| 9. Steaua București | 3 | 1 1 0 0 | 2 0 1 1 | 3 1 1 1 | 3—1 | 2—3 | 5—4 | + 1 |
| 10. Rapid București | 3 | 1 1 0 0 | 2 0 1 1 | 3 1 1 1 | 1—0 | 0—1 | 1—1 | 0 |
| 11. Petrolul Ploiești | 3 | 2 1 1 0 | 1 0 0 1 | 3 1 1 1 | 3—1 | 0—5 | 3—6 | — 3 |
| 12. Dinamo Bacău | 2 | 2 1 0 0 | 2 0 0 2 | 3 1 0 2 | 5—0 | 1—4 | 6—4 | + 2 |
| 13. F. C. Argeș Pitești | 2 | 1 1 0 1 | 1 0 0 1 | 3 1 0 2 | 4—2 | 0—1 | 4—3 | + 1 |
| 14. C.F.R. Timișoara | 2 | 2 1 0 1 | 1 0 0 1 | 3 1 0 2 | 2—1 | 0—1 | 2—2 | 0 |
| 15. Jiul Petroșani | 1 | 2 0 1 1 | 1 0 0 1 | 3 0 1 2 | 1—3 | 0—1 | 1—4 | — 3 |
| 16. C.F.R. Cluj | 0 | 1 0 0 1 | 2 0 0 2 | 3 0 0 3 | 0—1 | 1—5 | 1—6 | — 5 |

## SECVENȚE DIN ARBITRAJE

### ERA EL, DINULESCU

...coechipierul de altă dată al lui **Manolache.** Nu mai purta însă, acum, tricoul cu nr. 10 al **Politehnicii** ci, asemenea acestui băiat **„cu zece inimi în pieptu-i de aramă",** își schimbase și el costumul, Manolache — cu cămașa vișinie a **C.F.R.**-ului, după intermezzo-ul constănțean și cel cu noua **Poli, Dinulescu** — cu „fracul" de arbitraj. S-au aflat, deci, din nou, foarte aproape, foștii coechipieri. Acum, însă, pe Manolache nu l-au mai supărat mingile greșite de Dinulescu ci — uneori — deciziile lui; deși, de fiecare dată „cavalerul fluierului" a intervenit cu precizie și competență. Și, adăugăm noi, fără a se lăsa nici un moment furat de slăbiciunile pe care — poate — nostalgiile timișorene încercau să i le strecoare în... trilurile fluierului. Dar, după primele momente de enervare, Manolache a recunoscut justețea hotărîrilor fostului coechipier.

L-am urmărit pentru a doua oară pe internaționalul Dinulescu arbitrînd în deplasare. Și ne-am convins că, dacă am avea cîți mai mulți arbitri care să dovedească fermitatea și corectitudinea lui în comportarea din teren, cu siguranță că nivelul partidelor ar crește nemijlocit și — implicit — s-ar impută cuvintele, nu totdeauna plăcute, la adresa arbitrajelor. Învinșii, dinamoviștii băcăuani, au lăudat arbitrajul. **„Cu asemenea arbitri, meciurile în deplasare nu mai sînt coșmaruri, chiar dacă pierzi"** mărturisea bătrînul „lup de... poartă", **Ghiță.**

### MAI MULTĂ ATENȚIE

Una din îndatoririle arbitrilor este să se asigure că pe teren se află cîte 11 jucători de fiecare echipă, iar atunci cînd se fac înlocuiri să nu dea drumul la joc pînă cînd jucătorul schimbat nu a părăsit terenul. Dar nu de puține ori am constatat că ei procedează altfel: reiau jocul înainte ca un jucător (sau antrenorul, sau medicul intrat pe teren) să fi ieșit. Un asemenea caz am înregistrat duminică la „Dinamo", în repriza a doua a partidei de tineret Progresul — St. roșu. Coincidența a făcut ca chiar în acel moment St. roșu să înscrie un gol, al doilea. Firește, faptul că jucătorul înlocuit se afla încă pe teren (se îndrepta spre tușă), n-a influențat în nici un fel faza din care s-a marcat. Dar, prezența sa constituia o abatere de la regulament, pentru că St. roșu avea în acel moment 12 jucători în teren și acest lucru trebuia să-l observe arbitrul C. Niculescu.

Semnalînd acest caz, o facem pentru a atrage atenția arbitrilor (de centru și de tușă) asupra obligativității care le revine de a asigura în asemenea situații o reluarea regulamentară a jocului.

### ARBITRAJ DE NOTA 4

Nu ne amintim să-l fi văzut vreodată pe arbitrul bîrlădean **Nicolae Rainea** într-o zi atît de proastă ca duminică. Greșelile sale s-au ținut lanț din min. 1 pînă în min. 90, cîteva dintre ele flagrante. De pildă, în min. 13 Neagu scapă de sub supravegherea lui Bădin, dar este ajuns și cosit ÎN CAREU de Mocanu. Penaltiul, clar ca lumina zilei, a fost văzut de un stadion întreg afară de conducătorul jocului. Greșeala avea să se repete absolut identic în min. 66: alac periculos, pe la spate, al lui Mocanu asupra aceluiași Neagu, tot ÎN CAREU și tot fără efect asupra lui N. Rainea. Ne mulțumim numai cu aceste două exemple din nenumărate altele.

Credem că la originea greșelilor stă, pe lîngă înfatuarea afișată de N. Rainea, lipsa sa de pregătire fizică: tot timpul s-a mișcat greoi, pe o rază de 30 m, la centrul terenului, fiind de cele mai multe ori departe de faze. Iar atunci cînd era aproape, greșea din nou...

În nota arbitrului principal și tușierul **I. Țifrea** — Galați, care se pare că nu știe care sînt pozițiile de ofsaid.

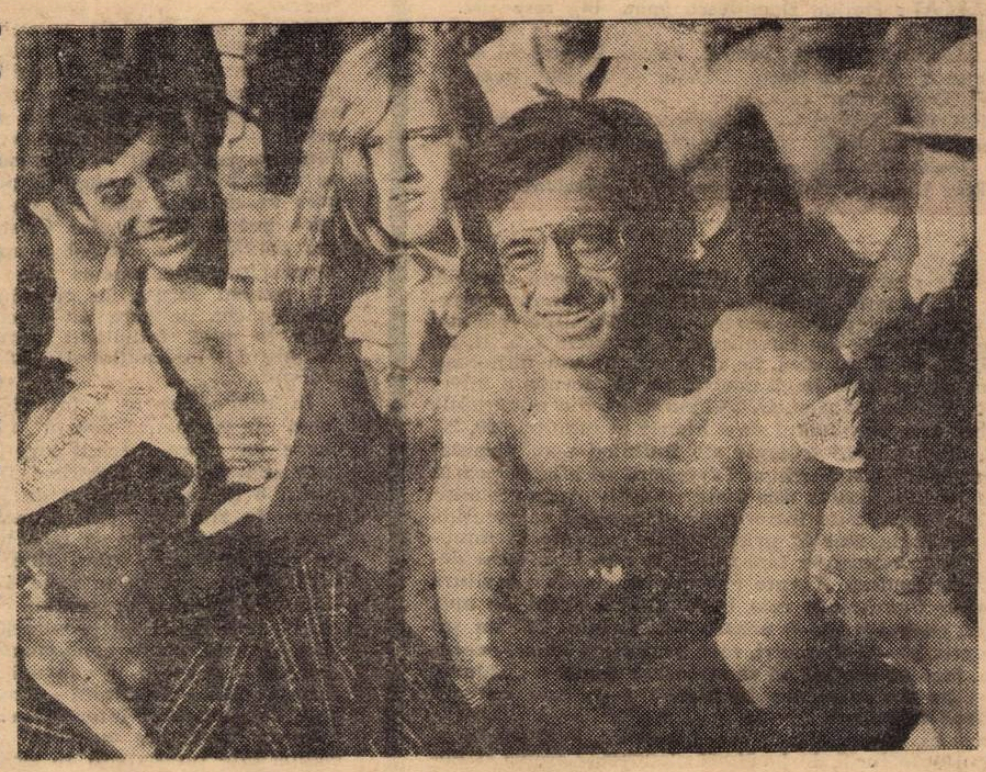

***Cunoscutul** și apreciatul actor francez de cinema,* **JEAN PAUL BELMONDO** *(aflat la noi pentru turnarea unei coproducții româno-franceze), s-a numărat duminică printre spectatorii de la tribuna a doua a stadionului Dinamo. Belmondo pare, în această fotografie, foarte satisfăcut. Nu ne-a spus însă dacă... de calitatea meciului vizionat sau de faptul că a avut prilejul să facă o excelentă plajă...*

Foto: S. BAKCI

## CONFIDENȚE • CONFIDENȚE

● O surpriză plăcută ne-a fost oferită cu prilejul disputării partidei de tineret **Jiul — Steaua:** prezența în teren în calitate de arbitru al întîlnirii, a fostului internațional și jucător în echipa minerilor, PANAIT. Maniera sobră, imparțială și sigură, în care acesta a condus partida, i-a atras frumoase aprecieri din partea celor prezenți în tribune

● Cine dintre iubitorii fotbalului — ceva mai vîrstnici — nu-și mai amintește de FARKAȘ, zis „picior de aur", valoroasa extremă a națională de acum două-trei decenii și a formațiilor Carmen și mai apoi Jiul? Actualmente, antrenor la o formație din campionatul județean, „Lupu" nu pierde nici un prilej de a fi prezent la jocurile foștei sale echipe. Dar ca și în alte împrejurări — și după partida cu Steaua — FARKAȘ n-a scăpat ocazia să-și manifeste nemulțumirea față de neputința atacanților formației gazdă de a înscrie.

**—Vă mai amintiți,** ne spunea el. **de golurile marcate de înaintarea Carmenului (n.n. I. Covaci — Marian — Fabian II — Farkaș — G. Popescu)? Cred că și azi se mai coase la plasele porților de pe „Republicii"...**

● Recunoscut pentru jocul său „tare" fundașul constănțean STOICA nu s-a dezmințit nici în meciul cu „U" Craiova. Chiar din primul contact cu adversarul său direct, STOICA, l-a „cosit" pe NEAGU. Atacurile lui neregulamentare au fost însă sancționate prompt, de arbitrul GH. POPOVICI care l-a avertizat chiar din primele minute, atrăgîndu-i atenția că îl va elimina din joc. Și pînă la sfîrșitul meciului STOICA a jucat ca un mieluțel.

● „Mundialii" din echipa Rapidului au apărut duminică cu bandaj la încheietura mîinii stîngi, întocmai ca elevii lui RAMSEY: pentru a se șterge de sudoare în timpul jocului.

● Încă o reminiscență a competiției din Mexic: NEAGU, MOCANU, DAN au încercat vigilența portarilor STELIAN și RĂDUCANU cu șuturi „à la Pele", expediate de la 40—50 m.

● Duminică la Cluj s-au făcut două repetiții: U.T.A. pentru Rotterdam și brigada de arbitri **(A. Bentu, Gr. Birsan, N. Cursaru)** pentru partida din „Cupa europeană a tîrgurilor" de la Trnava, Spartak — Olimpique Marseille. De ce însă, o brigadă (excelentă, duminică) formată din oameni din trei orașe (Galați, București și Ploiești) a fost delegată tocmai la Cluj cînd urma să plece cu trenul luni dis de dimineață, de pe Someș, spre Bratislava, iar de acolo la Trnava pentru a conduce marți, 15 septembrie, o dificilă partidă internațională? Oare nu puteau fi delegați mai aproape de București pentru a pleca de aici cu avionul?

● Sigur că stadionul **C.F.R.** nu suferă comparație cu impozantul stadion **„1 Mai" din Timișoara.** Dar, pentru meciurile cu mai puțină rezonanță **(ca acel cu Dinamo Bacău,** de pildă) el satisface — în general — doleanțele. Să nu uităm că organizările pe alt stadion decît cel propriu înseamnă pierderi de aproximativ **50 000** de lei pentru **C.F.R.** Ceea ce, să recunoaștem, nu e de colea. Subliniind eforturile organizatorilor (paza terenului, prezentarea — pentru presă — a formațiilor bătute la mașină, organizarea unei loterii printre spectatori pe baza numerelor biletelor de intrare etc.) pentru buna desfășurare a partidelor pe terenul lor, solicităm renunțarea la sistemul de încurajare a echipei prin stația de amplificare a stadionului (în contradicție cu dispozițiile **F.R.F.**) și — pentru **27 septembrie** — organizarea unui cuplaj **„de zile mari"** pentru **Timișoara,** de data aceasta pe stadionul **„1 Mai": Politehnica — Crișul** și **C.F.R. — Dinamo București.**

● Nu înțelegem de ce antrenorul C. CERNĂIANU persistă în a-i folosi pe MOCANU fundaș central și pe N. IONESCU fundaș stînga. Primul e mereu atras de aria vechiului său post și centrul terenului rămîne numai în grija lui BĂDIN, în timp ce N. IONESCU dă un randament redus și caută să-și suplinească deficiențele tehnice prin faulturi repetate. Credem că se impune o mișcare de translație: FLOREA în locul lui MOCANU, MOCANU în locul lui N. IONESCU.

# U.T.A. — REZULTAT DE MARE PRESTIGIU

**ROTTERDAM, 16 (prin telefon)** Campioana României a realizat pe stadionul unde, cu o săptămînă în urmă, Feyenoord ciștiga **„Cupa intercontinentală"** o performanță excepțională, reușind egalitatea în fața campioanei lumii intercluburi. Rar am văzut o echipă care să se dăruiască pînă la ultima picătură de energie pentru reușita culorilor clubului, așa cum au făcut-o jucătorii din Arad ; ei au terminat pur și simplu epuizați partida. Marile atu-uri ale drawului de la Rotterdam, pentru U.T.A., rămîn :

— excepționala sa putere de luptă
— tactica folosită contra campioanei lumii

Antrenorul Nicolae Dumitrescu a demonstrat astă seară, aici, că a ghicit punctele slabe ale faimosului adversar. Utilizînd o așezare 1—1—4—3—2, U.T.A. a reușit să tempereze jocul avîntat al olandezilor, opunîndu-i baraje succesive. Pînă la 30 de metri de propria poartă jucătorii noștri s-au apărat pe zonă. În preajma sau interiorul careului, Pojoni devenea libero, Lereter îl marca pe Kindvall, Petescu pe Hanegem și Calinin pe Hasil. Iar cînd barajul defensiv era trecut, Gornea intervenea cu promptitudine și reușită, aplaudate în repetate rînduri. Pentru atac, oamenii cei mai înaintați erau Dembrovschi și Fl. Dumitrescu, sprijiniți mai ales de Domide și Axente. Feyenoord a acționat la început după obișnuitul său 1—4—3—3 dar, cu cît timpul trecea și olandezii nu reușeau să marcheze, tot acest sistem s-a prăbușit. Fundașii s-au năpustit în atac, precipitarea a pus stăpînire pe campionii lumii și campioana noastră s-a apărat cu și mai mare decizie, declanșînd contraatacuri care au supus la mari încercări pe apărătorii lui Feyenoord.

**FEYENOORD — U.T.A. 1—1 (1—1)**
**STADION : Feyenoord ; spectatori : 62 000 ; instalația de nocturnă — excelentă.**
**AU MARCAT : Florian Dumitrescu (min. 14), respectiv Jansen (min. 25).**
**U.T.A. : Gornea — Birău, Lereter, Pojoni, Broșovschi — Domide, Petescu, (min. 85 Sima), Calinin — Axente, Dembrovschi, Fl. Dumitrescu.**
**FEYENOORD : Treytel — Romeyn, Israel, Laseroms, Van Duivenbode — Hasil, Jansen—Wery, Kindvall (min. 70 — Van Daele), Van Hanegem, Moulijn.**
**ARBITRU : Gasparo Pintado (Spania) — excelent.**

Cele mai grele perioade pentru U.T.A., în această partidă, s-au arătat a fi: începutul meciului, ultimele 10 minute ale reprizei I și ultimele 20 de minute ale întîlnirii. Situațiile cele mai favorabile ale gazdelor le-am înregistrat în minutele 3, 5, 21, 23, 38, 45, 55, 59, 67, 89 și 90 cînd fie că atacanții sau mijlocașii din Rotterdam au șutat pe lîngă poartă, fie că Gornea a intervenit excepțional. La rîndul ei, U.T.A. s-a aflat, din admirabile acțiuni de contraatac pe punctul de a înscrie în minutele 20, 25, 35, 62, 77, 78, 86. Ultimele secunde ale întîlnirii s-au disputat într-o mare tensiune. Toată echipa Feyenoord se afla la poarta lui U.T.A., se încerca poarta din toate pozițiile dar excelenții elevi ai lui Dumitrescu s-au întrecut pe ei, reușind să mențină rezultatul de egalitate, stabilit prin golurile marcate în minutele 14 și 25, din următoarele faze : **min. 14 : Dembrovschi demarează dar este faultat. Axente execută cu precizie lovitura liberă și Florian Dumitrescu reia balonul fără drept de apel pentru Treytel, cu capul : 1—0 pentru U.T.A. min. 25 : un șut de la aproximativ 20—22 de metri, fără prea mari șanse, executat de Jansen, face ca mingea să se strecoare printr-o „pădure" de picioare și pe lîngă Gornea în plasă : 1—1, scor cu care avea să ia sfîrșit întîlnirea.**

De menționat că, deși răniți în prima repriză, la desele dueluri purtate cu mare forță de jucătorii olandezi, Lereter și Petescu au rămas în teren. Primul pînă la sfîrșit, secundul pînă cu 5 minute înaintea fluierului final. Arădenii au părăsit complet epuizați, dar fericiți, stadionul. Zecile de mii de suporteri ai campioanei lumii — deși tare nemulțumiți de drawul favoriților lor — i-au aplaudat cu sportivitate.

Cînd ieșeau de la cabine, spre a pleca spre Hotelul „Atlanta" — unde sînt găzduiți — jucătorii noștri citeau titlurile ziarelor apărute cu cronica partidei. Unul dintre ele era : **„Start extrem de dificil în fața românilor ! Sîntem oare eliminați ?"**

Antrenorul Happel, complet buimăcit, declara ziariștilor : **„Asta este oare U.T.A. pe care am văzut-o la Iași ? Sînt victima unei halucinații ? Campioana României a reprezentat o veritabilă lovitură de teatru prin modul cum a evoluat aici. Nu pot remarca nici un jucător român pentru simplul motiv că ÎNTREAGA ECHIPĂ A JUCAT EXCEPȚIONAL".**

Antrenorul Dumitrescu, măsurat în gesturi și imperturbabil, a ținut să declare la conferința de presă : **„Echipa U.T.A. a realizat pe stadionul din Rotterdam un excelent rezultat dar misiunea și mai grea îi revine pentru meciul-retur unde trebuie să desăvîrșească ceea ce a început în această seară. Sînt extrem de mulțumit de marea putere de luptă a formației mele, de desăvîrșitul său spirit de echipă, de disciplina tactică. De cînd sînt antrenor niciodată nu mi s-au realizat, așa cum am gîndit planurile tactice ca în acest joc".**

**GHEORGHE OLA**
— antrenor federal —

# DINAMO S-A DETAȘAT NET, DUPĂ PAUZĂ, CÎND P.A.O.K. N-A MAI PUTUT „ȚINE PASUL"

Prezentă, pînă acum, numai în competițiile europene inter-cluburi **Cupa Campionilor** și **Cupa Cupelor**, echipa Dinamo București a luat ieri un start bun în prima sa participare la **Cupa Europeană a Tîrgurilor : 5—0 în fața lui P.A.O.K. Salonic,** iată un rezultat care — practic — îi situează de pe acum pe jucătorii din Șoseaua Ștefan cel Mare în turul al doilea al acestei importante competiții continentale. Pentru că — mai ales pentru cei care au văzut meciul de ieri — este greu de presupus că elevii lui Nicușor ar putea pierde meciul retur de la 30 septembrie la o diferență de șase goluri care i-ar scoate din competiție. Între Dinamo și adversara sa, am înregistrat ieri, cu satisfacție, **nu numai o copioasă diferență de goluri ci și una de clasă fotbalistică, în favoarea reprezentanților noștri,** care astfel își pot permite să joace relaxat la Salonic (relaxat, dar nu imprudent, cum le e, uneori, felul !) și să-și „ratifice" pe stadionul elen ceea ce au acontat de pe acum : calificarea.

Fără discuție, între comportarea echipei dinamoviste în jocul de ieri și cel de campionat de sîmbătă, a existat o diferență enormă. Apărarea n-a mai jucat, nici pe departe, atît de neglijent (este drept, în prima parte a fost și foarte puțin solicitată, Constantinescu neprimind în acest interval nici un șut pe poartă !), la mijlocul terenului s-a remarcat un plus de concentrare iar atacul a jucat mai dinamic, mai variat, mai incisiv. **Depășindu-și net adversarii, ca bagaj tehnic, ca orientare în joc și chiar sub aspect atletic** — capitol la care grecii se anunțau redutabili — **dinamoviștii au avut practic, o singură problemă : aceea de a găsi căi de acces spre poarta curajosului Cristodulo** sau soluții de a depăși o apărare supraaglomerată, uneori de cîte 7-8 oameni, masați în propriul careu, ca cea pe care au efectuat-o pînă la 0—3 fotbaliștii antrenați de fostul internațional iugoslav Horvath.

În prima parte a întîlnirii s-a jucat „la o singură poartă", acea a oaspeților. Spre meritul lor, fotbaliștii din Salonic, surprinși în minutul 8 de golul marcat de Dumitrache în stilul său caracteristic, au reușit în continuare să facă **un joc de apărare foarte calm, bine organizat** și să absolve primele 45 de minute cu un scor minim. Este exact ceea ce ei își propuseseră și nimeni nu-i poate condamna pentru că — oricît n-ar conveni acest lucru esteților fotbalului — în competițiile europene intercluburi, cu meciuri tur-retur, aproape orice echipă este preocupată să primească goluri cît mai puține, atunci cînd joacă prima partidă în deplasare. Cu un singur „om de gol", Dumitrache, șansele lui Dinamo București de a se detașa încă din start au apărut astfel ca minime. Această eventualitate rămîne să se realizeze după pauză și Nicușor a fost bine inspirat introducîndu-l în linia de atac pe Doru Popescu. Cu doi oameni de șoc, perspectivele de fructificare, mai ales a mingilor înalte trimise invariabil de pe margini în centru, deveneau mult mai mari.

Dar s-a mai întîmplat ceva, în favoarea dinamoviștilor. Oaspeții au căzut în cursa întinsă de gazde care au atacat, după reluare, mai puțin violent, invitîndu-și adversarul să iasă cît de cît la atac. Și chiar la debutul celei de-a doua părți, cînd apărarea lui P.A.O.K. a fost tentată să urce spre centrul terenului, un contraatac bucureștean a adus cel de-al doilea gol. A „căzut", nu după mult timp, și cel de-al treilea și, cu aceasta, soarta meciului a fost pecetluită. Eliminarea din joc a lui Bellis (pentru joc dur, repetat) a înclinat și mai mult balanța forțelor de partea lui Dinamo care (după ce a ajuns la 5—0) a oprit evident motoarele.

În ansamblu, învingătorii au prestat un joc bun. Le subliniem în primul rînd eficacitatea, cu atît mai remarcabilă cu cît s-a manifestat în condițiile unui meci în care apărarea a fost grija principală a adversarului. Merită subliniată pofta de joc a lui **Dumitrache** (3 goluri într-un meci internațional este bună carte de vizită pentru internaționalul nostru), activitatea laborioasă a lui **Radu Nunweiller,** plusul ofensiv adus echipei de **Doru Popescu,** activitatea lui **Dinu,** îmbunătățirea jocului lui **Stoenescu** și **Cheran,** reintrarea promițătoare a lui **Deleanu.**

Pe oaspeți trebuie să-i judecăm mai mult după repriza a doua, cînd au evoluat mai aproape de cum vor juca la Salonic. Felul cum s-a apărat ei în primele 45 de minute a fost remarcabil (i-am evidenția în această privință pe Fudukidis și Bellis) dar a-l analiza nu mai prezintă acum nici un interes, pentru că la Salonic, este clar, P.A.O.K. nu va mai urmări... să limiteze scorul ! Așa dar, vorbind numai despre valențele ofensive ale adversarilor lui Dinamo de la 30 septembrie trebuie să remarcăm viteza lor, înclinația spre combinații surprinzătoare cu destulă fantezie, calitățile unor jucători de clasă, ca internaționalul Koudas, amatorul de joc combi

**Fază din repriza a doua a meciului Dinamo București—P.A.O.K.: Both ratează o excelentă ocazie, lovind balonul defectuos, cu capul.**

## SECVENȚE DIN

Lovitura de începere o au dinamoviștii și, chiar în minutul 3, ei sînt pe punctul de a deschide scorul, prin **Dumitrache,** care reia imprecis, de la cîțiva metri, mingea centrată cu bara transversală a porții apărată de Cristodulo. Presiunea atacului lui gazdelor se accentuează pe măsură ce minutele se scurg, apărătorii greci în frunte cu masivul **Fudukidis**

**DINAMO BUCUREȘTI — P.A.O.K. SALONIC 5—0 (1—0)**
**AU MARCAT : Dumitrache (min. 8, 49 și 73), Doru Popescu (min. 64 și 83).**
**STADION Dinamo, timp excelent, teren foarte bun, spectatori aproape 20 000.**
**DINAMO BUCUREȘTI : Constantinescu — Cheran, Stoenescu, Dinu, Deleanu — Sălceanu (min. 73 Moldovan), R. Nunweiller — Nuțu (min. 46 D. Popescu), Both, Dumitrache, Lucescu.**
**P.A.O.K. : Cristodulo — Gunaris, Fudukidis, Papahristudis, Papadopoulos — Bellis, Dramadis — Sarafis, Kudas, Mazurakis, Paridis.**
**ARBITRI : Sandor Petri, ajutat la tușe de Iozef Katona și Zoltan Scocan (toți din R. P. Ungară).**

de Sălceanu. Peste numai două minute, același **Dumitrache** se înalță dintr-un buchet de jucători și reia cu capul, dar mingea trece razant stăvilind din ce în ce mai greu setea de gol a lui Dumitrache.

**In min. 8, Cristodulo scoate pentru prima oară mingea din plasă : gol marcat cu capul de DUMITRACHE în urma unei lovituri libere indirecte executată de R. Nunweiller și acordată de arbitru pentru vociferări repetate ale jucătorilor din Salonic.** Din acest moment, toți cei zece jucători de cîmp români, în frunte cu **Dinu** — unul dintre cei mai periculoși șuteri — se găsesc în jumătatea de teren a adversarilor. **Deleanu** (min. 9), **R. Nunweiller** (min. 17), **Dinu** (min. 20 și 44) expediază șuturi extrem de puternice, obligîndu-l pe **Cristodulo** să respingă în corner. În această parte a întîlnirii, oaspeții simt fac simțită prezența în careul jucătorilor de la Dinamo numai de două ori. O dată, în min. 17, cînd minuscula extremă **Paridis,** bine lansat în adîncime de **Kudas,** trage pe lîngă bară. A doua oară, min. 23, cînd după o șarjă de pase, **Dramadis** trimite precis la **Kudas** și mingea este oprită cu mîna de **Stoenescu** la mar

# DECLARAȚII DUPĂ JOCUL DE LA BUCUREȘTI

**DUMITRU NICOLAE NICUȘOR :**

*„Echipa P.A.O.K. Salonic nu a fost un adversar prea dificil. Am învins la un scor care ne dă mari speranțe de calificare. Cu toate acestea, echipa nu a jucat la pretențiile mele. Sînt mulțumit că într-un timp relativ scurt am reușit să rezolvăm unele deficiențe de ordin tactic și moral, ceea ce a făcut ca toți jucătorii să-și respecte sarcinile în teren, să se sprijine reciproc, arme cu care am reușit această categorică victorie. Îi felicit pe toți jucătorii dar în mod special pe* Dinu, Radu Nunweiller, Sălceanu *și* Dumitrache, *azi principalele piese ale angrenajului echipei Dinamo".*

**IVICA HORVATH**
(antrenorul echipei P.A.O.K. Salonic) :

*„Victoria dinamoviștilor este absolut normală și scorul de 5-0 reflectă diferența de valoare dintre cele două formații. Regret pentru ieșirile nesportive ale jucătorilor mei, care au foarte mult temperament, dar care, în același timp, nu știu să suporte înfrîngerea. Ne-a învins o echipă care se cheamă Dinamo București, recunoscută ca valoroasă în multe țări și care cuprinde mulți jucători internaționali. Nu e rușinos să te învingă un adversar de valoare.*

*Pentru meciul retur, sperăm într-o victorie la limită. Vă promit că jucătorii mei își vor disputa meciul de la Salonic într-o perfectă sportivitate".*

**ANGELO NICULESCU :**

*„Dinamo, prin jocul său de bună calitate, și-a asigurat calificarea și totodată ne-a arătat că atunci cînd jucătorii se concentrează și respectă disciplina de joc, succesele nu întîrzie să se arate. Mi-au plăcut toți jucătorii dinamoviști, mai puțin* Nuțu *și* Both. *M-a bucurat foarte mult dispoziția în care s-au găsit internaționalii* Dinu, R. Nunweiller *și* Dumitrache. *Jucătorii greci, „mult prea meridionali", nu au prezentat o echipă omogenă. Numai prin forță și vociferări este greu să depășești un adversar superior atît tehnic, cît și tactic. Numai* Kudas, Sarafis *și* Bellis *s-au detașat din formația greacă".*

nativ, Sarafis, rapidul și insistentul extrem stînga Paridis. În repriza a doua, cînd P.A.O.K. „și-a dat mai mult drumul" la joc, am remarcat cu plăcere și aportul lui Mazurakis, care a lăsat o bună impresie.

În orice caz, un lucru e cert: **pe dinamoviști îi așteaptă la Salonic un joc dificil, dacă nu sub aspectul periclitării calificării, cel puțin sub aspectul replicii pe care o vor primi.** Jucătorii greci, care au făcut și ieri, în repriza a doua (cînd din cauza scorului s-au enervat) cîteva demonstrații de temperament care au frizat nesportivitatea și care, pe bună dreptate, au fost dezaprobate de public, vor juca acasă la ei și mai „tare". **Peste două săptămîni, Dinamo București are la Salonic un meci care trebuie pregătit cu mare grijă, din toate punctele de vedere.**

Arbitrul **Sandor Petri** (R.P. Ungară) a avut ieri o sarcină dificilă doar în repriza a doua, cînd jucătorii oaspeți au abandonat nota de sportivitate în care evoluaseră în prima parte, devenind violenți și recalcitranți. Conducătorul jocului a procedat bine eliminîndu-l pe Bellis (o eliminare în spiritul regulamentului și al eticii sportive), după cum și eliminarea ulterioară a lui Moldovan nu i se poate imputa. În ansamblu, un arbitraj foarte bun.

**Radu URZICEANU**

# STEAUA: VICTORIE ÎN DEPLASARE, ÎN MIN. 88!

**LVOV, 16 (prin telefon).** Meciul **Karpați—Steaua** din cadrul „Cupei Cupelor" a fost aici, la Lvov, evenimentul sportiv cel mai important din ultimii ani. Datorită cererii insistente a publicului — ca să vă dau doar un exemplu — organizatorii au mai pus în vînzare cîteva mii de bilete în plus, numărul spectatorilor trecînd de 60 000, cifră record pentru Lvov. Alte cîteva mii de solicitanți au rămas totuși pe dinafară. Și asta în condițiile în care meciul a fost transmis nu numai la radio, ci și de rețeaua locală de televiziune!

Steaua a răspuns cu brio acestui interes major născut în jurul partidei, a știut să țină piept iureșului din primul sfert de oră al formației gazdă, să demonstreze apoi un fotbal de o valoare bună și să cîștige pe merit, în final, datorită golului realizat de **Tătaru II** cu două minute înainte de final, consfințind o superioritate tehnico-tactică evidentă.

### CELE DOUĂ CONDIȚII ALE VICTORIEI

Așa cum am spus, jocul a fost dinamic și spectaculos, Steaua luînd o opțiune serioasă pentru calificarea în turul secund al C.E.T. Echipa bucureșteană a evoluat bine, aproape toți jucătorii muncind mult pentru victorie, inclusiv **Tătaru II** care, paradoxal, pe parcursul partidei a fost mai puțin inspirat ca altă dată, dar are — totuși — marele merit de a fi marcat golul victoriei.

După părerea mea condițiile victoriei sînt două:

1. **Steaua a știut să se apere strîns, să răspundă așa cum trebuie iureșului impus de gazde în primul sfert de oră.** Poate, pe undeva, să fi existat și o influență a faptului că echipa din Lvov activează în liga a doua și că, deci, este mai puțin puternică, ceea ce a permis asaltul la care a fost supusă poarta lui **Suciu.** Apărătorii militari s-au dublat însă în această perioadă foarte bine, și-au reparat greșelile, iar în ultimă instanță, **Suciu** a apărat acolo unde trebuia, avînd cîteva intervenții salutare. De remarcat că și **Pantea** ca și **Dumitriu III** au venit în aceste momente grele în sprijinul apărării. Presingul, recuperarea baloanelor sau deposedările reușite au contribuit la îndepărtarea pericolului. Se poate spune, deci, că promptitudinea în intervenții a jucătorilor din compartimentul defensiv, din rîndul cărora **Hălmăgeanu** și **Vigu** au jucat aproape fără greșeală, a fost de admirat.

2. Trecînd cu bine peste aceste minute infernale, jucătorii de la Steaua și-au amintit că la cabine li s-a spus **să rupă ritmul adversarilor prin pase succesive și să păstreze balonul cu ajutorul driblingului.** Lucrul a reușit pe deplin datorită plusului de tehnicitate pe care o are echipa bucureșteană, și pe care a demonstrat-o în fața adversarului mai ales în a doua jumătate a jocului. Calmul, anticiparea intențiilor adversarului, inventivitatea în joc au început încetul cu încetul să-și spună cuvîntul și chiar să cucerească acest numeros public, cunoscător al fotbalului și aprig susținător al formației preferate.

Fazele cele mai periculoase au fost realizate atunci cînd jocul se desfășea pe extreme, atunci cînd „un-doi"-urile realizate în viteză „aruncau" apărarea echipei din Lvov pe picior greșit.

Desigur că o asemenea partidă, cu o miză atît de mare, generează și erori în timpul desfășurării ei (pase și șuturi imprecise, stopuri defecte etc.), mai bine zis o stare de pripeală izvorîtă din dorința de a realiza propriul țel, înaintea adversarului. Și, ca să încheiem cu aprecierile privind fotbalul demonstrat de cîștigătoarea „Cupei României", să amintim că jocul mijlocașilor **Ștefănescu** și **Naom** nu a fost întotdeauna pe măsura așteptărilor. Ei au dovedit că nu știu încă să deposedeze la timp, în zona nepericuloasă, fapt pentru care adversarul și-a creat deseori culoare și libertate de acțiune în teren.

**KARPATI LVOV — STEAUA BUCUREȘTI 0—1 (0—0)**

**A MARCAT:** Tătaru II **(min. 88)**

**Stadionul Central al prieteniei, peste 60.000 de spectatori. Teren foarte bun, iluminație excelentă, timp frumos.**

**KARPATI:** Vaida — Gereg, Potociniak, Sirov, Danilciuk — Brovarski, Kulcizki — Gresciak, Savka, Gabovda (min. 57: Daniliuk), Lihaciov.

**STEAUA:** Suciu — Sătmăreanu, Ciugarin, Hălmăgeanu, Vigu — Ștefănescu, Naom — Pantea, Tătaru II, Dumitriu III, Manea.

**ARBITRU:** Istvan Zsolt (Ungaria), foarte bun.

### MOMENTELE MAI IMPORTANTE ALE JOCULUI

Faptul că din formația bucureșteană, care era destul de bine cunoscută la Lvov datorită numeroaselor materiale apărute în presă sau prezentate la radio și televiziune, au lipsit **Voinea** și **Iordănescu** (din cauzele cunoscute), considerați aci ca fiind printre cei mai valoroși jucători ai Stelei, le-a făcut pe gazdele să abordeze partida cu acceleratorul împins pînă la refuz, dorind astfel să-și aroge o marjă de securitate încă de la început. Și astfel, **Lihaciov** și oamenii săi se aruncă literalmente spre poarta lui **Suciu** imediat după fluierul de începere. Astfel, în min. 3, **Hălmăgeanu** îl blochează la timp pe **Gabovda,** aflat într-o ideală poziție de șut; în min. 4 Karpați beneficiază de trei cornere consecutive, rămase din fericire fără rezultat. Gazdele atacă, atacă, în timp ce fotbaliștii noștri parcă nu se dezmeticesc. În min. 5 **Brovarski** pătrunde în viteză printre **Ștefănescu** și **Naom** și șutează puternic, dar puțin peste poartă. Atacurile formației gazdă sînt create cu regularitate pe stînga de **Kulcizki,** care creează panică în careul nostru. În aceste minute echipa noastră aproape că nu iese din jumătatea ei de careu și în carnet ne notăm unul după altul șuturile atacanților echipei din Lvov. De abia în min. 10 se produce primul contraatac al Stelei, purtat de **Dumitriu III** și **Tătaru.** Ultimul șutează puternic dar portarul **Vaida** apără miraculos. Și vine min. 15 aducînd cu el „liniștirea" jocului gazdelor și, în același timp, crescendo-ul marcat de Steaua datorită acelor ruperi de ritm și pase succesive de care aminteam. Chiar în min. 15 **Sătmăreanu** avansează în atac, centrează și puțin a lipsit ca **Dumitriu III** să reia în plasă. După patru minute **Pantea** driblează trei adversari, centrează impecabil, **Manea** se înalță, lovește balonul cu capul, dar mingea se duce puțin peste poartă. Minutele grele au trecut. Meciul se desfășoară acum mai mult la mijlocul terenului, fiecare echipă căutînd să-și împingă atacul cît mai mult spre poarta adversă. În min. 35 notăm încă o situație dificilă la poarta lui **Suciu** care a boxat o „bombă" a fundașului **Danilciuk.** După două minute, la o combinație **Manea—Tătaru, Vaida** nu poate opri mingea care se scurge spre poartă, dar **Pantea** n-o poate împinge în plasă, ajungînd la ea cu o fracțiune de secundă prea tîrziu. Mingea fuge cu repeziciune de la o poartă la alta. Astfel, în min. 42, **Brovarski** șutează peste poarta noastră (situație facilitată de **Ștefănescu** care nu a reușit să-l deposedeze întotdeauna), pentru ca în min. 44 **Tătaru II** folosind o pasă de la **Dumitriu III** să fie foarte aproape de gol, dar în momentul în care se pregătea să șuteze tușierul **Kamaras** ridică steagul indicînd un ofsaid de fapt inexistent.

Și repriza a doua începe cu cîteva emoții pentru echipa noastră. Astfel, în min. 47, după ce **Dumitriu III** scapă de **Sirov, Potociniak** îi sufl balonul și **Suciu** este pus într-o situație dificilă din care iese cu obrazul curat. Jocul are nerv, place. În min. 54 **Sătmăreanu** este din nou în atac, pasează lui **Dumitriu III,** acesta centrează în careu dar **Pantea** nu reușește să lovească balonul cu precizie și forță pentru realizarea golului. Este, apoi, rîndul lui **Vigu** să urce în atac și să șuteze la poartă, pentru ca în faza următoare **Lihaciov** și **Kulcizki** să producă panică în careul nostru. Faze electrizante se produc la ambele porți, mai solicitat fiind însă **Vaida.** Ultimul sfert de oră ne aparține — cu foarte mici excepții — și totuși nu reușim să consemnăm superioritatea și pe tabela de marcaj. Cu patru minute înainte de final **Dumitriu III** îl lansează pe **Tătaru II,** acesta intră în careu, dar este deposedat de **Gereg. În min. 88 vine mult așteptatul gol, golul victoriei: Vaida degajează pînă la centrul terenului, Vigu trimite cu capul mingea înapoi, spre Tătaru, fundașul Gereg vine în forță să-l atace dar alunecă și Tătaru, sigur pe el, intră în careu și trimite în plasă pe lîngă portarul Vaida, ieșit în întîmpinare și apoi dezamăgit, prăbușit pe gazon.**

Și astfel se încheie acest meci frumos, disputat, în care Steaua a fost o bună ambasadoare pentru fotbalul românesc.

**Stelian TRANDAFIRESCU**

# MECI O ZESTRE SĂRACĂ PENTRU RETUR

ginea careului, hent nefructificat de oaspeți.

După pauză înlocuirea lui **Nuțu** cu **D. Popescu** dă mai multă incisivitate atacului dinamovist și golurile nu întîrzie să cadă. Minutul 49 schimbă pentru a doua oară tabela de marcaj în favoarea jucătorilor de la Dinamo. **Constantinescu degajează lung pe partea dreaptă pînă la Sălceanu, urmează o deschidere precisă spre D. Popescu, preluare scurtă, centrare la semiînălțime și DUMITRACHE reia imparabil, cu latul, în volé, de la cîțiva metri.** Din acest moment, jucătorii greci își pierd controlul, folosesc mijloace neregulamentare de a-i opri pe **Dumitrache** și **D. Popescu** din acțiuni și degringolada din apărare se soldează cu un nou gol (min. 64). Autor: **D. POPESCU care înscrie plasat din apropiere, după ce-l driblase pe fundașul Gunaris în interiorul careului, toemai pentru a-și crea un unghi mai avantajos.** Nervii pun acum și mai mult stăpînire pe jucătorii greci și în min. 68, la un fault intenționat al lui **Bellis** asupra lui **Dumitrache,** arbitrul îl elimină pe jucătorul oaspe de pe teren. **Minutul 73 aduce cel de-al patrulea gol al dinamoviștilor înscris de DUMITRACHE, care strecoară cu subtilitate mingea pe sub portarul Cristodulo ieșit inoportun, după ce primise o excelentă pasă de la dispecerul R. Nunweiller. Același R. Nunweiller este coautorul stabilirii scorului final în min. 83. O nouă pasă ideală îl pune pe D. POPESCU în poziție de șut. Deși flancat de Fudukidis și Papadopulos, acesta înscrie, cu toată opoziția portarului, care a atins mingea cu mîna dar nu a putut-o face să se oprească în colțul porții.** Cu două minute înainte de final, **Moldovan** îl atacă „tare" pe Kudas, fapt pentru care este și el eliminat.

**Gheorghe NERTEA**

La capătul unei partide de un nivel tehnic mediocru, Universitatea Craiova a obținut victoria la o diferență de un gol, insuficientă, după părerea noastră, pentru calificarea în turul următor. Deși jucau acasă și avea obligația să forțeze o victorie mai clară, studenții craioveni au acționat, majoritatea timpului, lent, nervos și nesigur, abuzînd de pase laterale și comițînd greșeli tehnice elementare. Principala greșeală a lor a fost aceea că l-au căutat tot timpul pe **Oblemenco,** care — foarte sever marcat, lent și neinspirat — n-a realizat nimic; neglijînd în schimb extremele, care au dovedit în general mai multă vervă și forță. Formația maghiară Pecsi Dozsa, o echipă robustă, cu jucători bine dotați fizic, cu o tehnică superioară, a acționat într-o așezare 1—1—4—3—2, cu marcaj om la om pe tot terenul și a contraatacat ori de cîte ori a avut prilejul, cu hotărîre și periculos. Ea a început jocul cu multă prudență și l-a încheiat cu siguranță și aplomb, deși juca în deplasare.

Lovitura de începere o au jucătorii maghiari, dar primul atac îl organizează craiovenii prin **Țarălungă.** În schimb, întîiul șut la poartă, este opera mijlocașului echipei din **Pecs, Koesis,** care în min. 8 greșește de puțin ținta. După cîteva acțiuni nereușite ale gazdelor, ungurii ies mai des la atac șutînd de la distanță și inițiind unele acțiuni pe extreme, cărora apărarea craioveană le face față cu dificultate. În min. 18, după o lovitură de colț executată de **Niță, Țarălungă** reia spectaculos, dar portarul **Kollar** este la post. O nouă acțiune este irosită în min. 25 de **Neagu,** pentru ca în min. 37 și 39 **Strîmbeanu** și respectiv **Oblemenco** să șuteze din situații favorabile, expediind balonul cu imprecizie și insuficientă forță. Repriza întîi se încheie cu o mare ocazie de gol ratată de jucătorii oaspeți prin **Konrad,** care a reluat cu capul, cîțiva centimetri de bara transversală, la o lovitură de colț.

În partea a doua a întîlnirii, jocul a continuat în aceeași notă pînă în min. 67, cînd golul înscris de oaspeți a schimbat total aspectul partidei. Notăm pînă în acest minut, cîteva acțiuni mai importante de ambele părți: min. 48, **Mathe** se strecoară printre apărătorii craioveni, dar înainte de a trage la poartă, este blocat de intervenția lui **Velea;** în min. 57 **Oblemenco** ratează dintr-o situație favorabilă, pentru ca 10 minute mai tîrziu un contraatac al oaspeților să fie neutralizat de intervenția lui **Pilcă.** În min. 65, o mare ocazie de gol, este ratată de **Țarălungă,** la o centrare a lui Strîmbeanu, de pe partea dreaptă. Minutul 67 aduce primul gol al partidei, dar nu pentru gazde așa cum așteptau spectatorii: **MATHE, plecat de sub supravegherea lui MINCĂ, șutează cu boltă, PILCĂ încearcă să rețină mingea dar nu reușește și balonul i se strecoară printre mîini în poartă.** Bucurie de scurtă durată a oaspeților pentru că în minutul următor survine egalarea: **MARTINOVICI face o cursă pe extremă, centrează pe partea opusă la ȚARĂLUNGĂ, care preia balonul și înscrie cu un șut sec la colț: 1—1.** Din acest moment, jocul devine mai spectaculos și acțiunile se succed cu repeziciune de la o poartă la cealaltă. În min. 70, un „cap" al lui **Oblemenco** trece de puțin pe lîngă poartă. Este rîndul lui **Neagu** să rateze în min. 72 cînd a executat o foarfecă spectaculoasă dar fără adresă și din nou o lovitură pe lîngă poartă a lui **Oblemenco** executată din vole. Faze incandescente deci în careul lui Pecsi Dozsa care pregătesc parcă golul victoriei. **Acesta se înscrie în minutul 80 al partidei, cînd ȚARĂLUNGĂ, al cărui debut în echipa studenților craioveni a fost bun, primește o minge de pe partea dreaptă a terenului, o recentrează în careul oaspeților, unde STRÎMBEANU, cu o lovitură de cap, plasează mingea imparabil în colțul lung al porții lui** Kollar.

În ultimele zece minute ale jocului, echipa craioveană joacă din ce în ce mai bine, acțiunile ei ofensive provocînd uneori derută în apărarea oaspeților, care nu cedează însă, reușind să mențină în final o diferență de scor care după aspectul jocului reflectă raportul real de forțe din teren.

**Mihai IONESCU**

**UNIVERSITATEA CRAIOVA — PECSI DOZSA 2—1 (0—0)**

**AU MARCAT: Mathe (min. 67), Țarălungă (min. 68) și Strîmbeanu (min. 80).**

**STADION „CENTRAL", teren foarte bun, timp excelent, spectatori 15.000.**

**UNIVERSITATEA: Pilcă — Niculescu, Deselnicu, Mincă, Velea — Strîmbeau, Ivan — Niță (min. 46 Martinovici), Neagu, Oblemenco, Țarălungă.**

**PECSI DOZSA: Kollar — Hernady, Maurer, Konrad I, Kincses — Kocsis, Toth (min. 66 Ronay) — Bercesi, Daka, Mathe, Rady.**

**A arbitrat excelent E. Papavasilou (Grecia).**

OPINII OPINII OPINII OPINII OPINII OPINII

COLOMAN BRAUN - BOGDAN
Antrenor emerit

# UN SUBIECT MEREU ÎN ACTUALITATE: EFICACITATEA

Deși noțiunea de eficacitate în general se referă la o gamă foarte variată de situații de joc și chiar la jocul în ansamblul său, în sensul obișnuit al cuvîntului aceasta este considerată — și pe bună dreptate — **un atribut prin excelență al ofensivei,** exprimat în practică prin numărul și finalitatea acțiunilor de atac și mai ales, prin acela al golurilor înscrise. Considerînd acest din urmă capitol încă deficitar, atît pe plan mondial, cît și național și apreciind importanța sa majoră — determinantă în calitatea spectacolului fotbalistic — am socotit că este necesar și în interesul tehnicienilor noștri să revenim, în rîndurile ce urmează, asupra a două aspecte principale legate de problema îmbunătățirii eficacității acțiunilor de atac.

## DE LA MIJLOACELE ÎMBUNĂTĂȚIRII EFICACITĂȚII...

Pornind de la realitatea că **dezvoltarea tactică a jocului a adus, printre altele, reducerea spațiilor dintre apărători și o mare aglomerare în zonele de fructificare din fața porții,** vom accentua, de la bun început, că eficacitatea în finalizare nu este posibilă decît printr-o contracarare, în timp și spațiu, a acestei concepții tactice. De aceea, tot ceea ce trebuie să facem în acest sens, este să găsim cele mai bune mijloace care, folosite cu eficiență, să contribuie la mărirea eficacității în finalizarea acțiunilor de atac.

Să amintim cîteva dintre acestea :

- inițierea rapidă și precisă a acțiunilor de contraatac în scopul surprinderii apărării adverse insuficient pregătită ;
- prelucrarea cu răbdare, în zona de mijloc, a acțiunilor ofensive, bazate pe circulația rapidă a mingii, evitarea conducerilor inutile și alegerea „sincronă" a momentului marcat prin dezechilibrul apărării adverse și infiltrarea unui coechipier în zona de fructificare ;
- calitatea transmiterii finale (pasă, lansare, centrare) înțelegînd prin aceasta : intensitatea, traiectoria sau efectul, corespunzătoare eficienței maxime ; precizia execuției ; surprinderea apărătorilor adverși în situații care să le creeze dificultăți în intervenții directe și în sfîrșit, alegerea momentului psihologic cel mai favorabil transmiterii ;
- folosirea întregii lățimi a terenului în desfășurarea acțiunilor de atac mai ales în treimea adversă pentru a forța mărirea distanțelor dintre apărători și deci vulnerabilitatea sistemului său defensiv.

După cum se vede din enumerarea de mai sus, o serie de elemente cu valoare de principii, care concură la conceperea mijloacelor necesare sporirii eficacității în finalizare. Toate acestea se concretizează în faza de creație prin oportunitate în transmiteri, iar în faza de finalizare, prin plasament, calm, forță de pătrundere, curaj, interpretarea posibilității de intervenție a adversarului etc.

## ...LA CALITĂȚILE CE SE CER UNUI BUN REALIZATOR

Din capul locului trebuie să arătăm că, nu întîmplător unii jucători își înscriu cu regularitate numele printre golgeteri **(Dumitrache, Neagu, Tătaru, Oblemenco)** în timp ce alții, deși atacanți **(Pantea, Uifălcanu, Niță)** apar destul de rar printre realizatori. Explicația trebuie căutată în aceea că unui bun realizator i se cer o serie de calități și aptitudini deosebite, pe baza cărora timpul și munca în pregătire brodează noi și perfecționate mijloace de materializare.

Dintre acestea, socotim că cea mai importantă este TEHNICA INDIVIDUALĂ.

Posedînd un bagaj de cunoștințe cît mai bogat în execuțiile tehnice un atacant va putea folosi cu regularitate cea mai bună precizie, intensitate, traiectorie și efect în lovirea mingii, în funcție de prezența adversarului, de distanță și poziția față de poartă. Cazul unor jucători ca : **Dumitrache, Dobrin, Tătaru, Ozon, Constantin** și alții. Trasul la poartă fiind o acțiune care se realizează de obicei în timp foarte scurt și într-un complex foarte dificil de situații trebuie să fie executat în regim de viteză, în condiții de dezechilibru și pe spații foarte mici. În același timp, o atenție deosebită trebuie acordată formării și exersării șutului puternic și precis la poartă ca și folosirii loviturii cu efect în situațiile impuse de aglomerările create în fața porții adverse. Menționăm în categoria exemplelor de jucători cu șut puternic, printre alții pe : **Oblemenco, Neagu** (Rapid), **Oprea, Dinu, Tufan, Bungău, D. Ene** și **Dobai, Baratki, Auer, Wetzer** I, din trecut. Iar din rîndul acelora cu șut rafinat și precis : **Dumitrache, Dobrin, E. Dembrovschi, Libardi** și respectiv **Ozon, Constantin, Baratki.**

O altă calitate pretinsă unui bun realizator este **anticipația** care asemenea unui calculator electronic îi indică acestuia unde va ajunge mingea transmisă, sau unde va ricoșa aceea respinsă de adversar. Cu ajutorul anticipației unii jucători pot să întîmpine mingile pasate cu efecte variate, pe cele propulsate în contact cu terenurile alunecoase sau denivelate și, în fine, pe cele deviate de vînt care uneori imprimă traiectorii atît de curicase. Amintim cu acest prilej pe cîțiva dintre posesorii unui dezvoltat simț al anticipației, care fără să fi fost totuși mari tehnicieni s-au remarcat prin înscrierea multor goluri : **Ciosescu, Ene I, Neagu, Dridea I, Voinea** și alții.

În sfîrșit, finalizarea mai incumbă și alte calități fără de care eficacitatea este uneori minimă. Printre acestea și **angajamentul fizic** față de adversar, în lupta pentru minge, cerință care necesită forță corporală, curaj și tehnica necesară protejării mingii. Printre exemplele posesorilor unei puteri deosebite de angajament în finalizare evidențiem pe **Alexandrescu, Ene I, Manolache, Dinu, Domide, O. Dembrovschi, Dincuță, Adam.**

Și pentru că tot sîntem la capitolul calităților ce se cer unor buni realizatori să mai notăm și un alt aspect, acela al scăzutei eficacități în executarea loviturilor cu capul, mijloc foarte rar folosit astăzi deși desfășurarea acțiunilor pe marginea terenului, urmată inevitabil de centrări, necesită și solicită des folosirea sa. Pentru mulți dintre atacanți acest gen de finalizare este dificil datorită gabaritului redus față de apărători, dar nu este mai puțin adevărat că aici își spune cuvîntul lipsa de pregătire în perfecționarea săriturii și ataculUi mingii în aer cu capul. Jucători cu o frumoasă detentă, cu o bună anticipație, suficient curaj, pregătire fizică corespunzătoare în alegerea momentului „de bătaie" pentru obținerea celui mai favorabil loc aerian în întîlnirea cu mingea și cu o bună țintire printre adversari ca : **Dumitrache, Domide, Lereter, Lupescu, Bădin, Dinu,** precum și **Constantin, Ciosescu, Alexandrescu** sau **Baratki** au reușit dese finalizări folosindu-se de acest mijloc.

În concluzie, subliniem că la realizarea eficacității contribuie doi factori de bază și anume : **crearea fazei** (construcția) și **finalizarea ei,** iar elementele principale pentru înmînuncherea mijloacelor propriu-zise include o gîndire tactică sincronă, prospețime fizică în mișcări, tehnică complexă și multă personalitate. Iar pentru obținerea acestor aptitudini, multă pregătire și „sete de gol".

# ACȚIUNE AMPLĂ PENTRU ÎNTĂRIREA ECHIPELOR NAȚIONALE

VIRGIL ECONOMU
Consilier F. R. F.

Dacă reprezentativa României a cules aplauze și bune aprecieri din partea iubitorilor fotbalului de pretutindeni, ca urmare a frumoasei sale comportări la ultima ediție a C.M., ea are datoria, acum, privind în perspectiva competițională pe plan internațional, nu numai să-și păstreze locul dobîndit, ci chiar să-l escaladeze mereu, pentru a se situa la un nivel cît mai înalt, în stima întregii lumi sportive. Ceea ce impune evident, crearea și cultivarea unui climat de mare seriozitate, de ținută etică absolut obligatorie în viața și activitatea sportivă de performanță.

Or faptele întîmplate în ultimul timp ne-au dovedit **o neavenită deteriorare a raporturilor club-jucător și jucător-antrenor,** ceea ce denotă, înainte de toate, o mare fragilitate a laturii educative, parte integrantă a procesului de pregătire complexă. S-au estompat se pare sentimentele de solidaritate, coeziunea perfectă, pe care lotul celor 22 de jucători le-au arătat cu prisosință, înainten plecării în Mexic !

Nu vom căuta să stabilim aci nici răspunderi, nici să aruncăm vina pe unul sau altul dintre conducători sau jucători. Cert este că o anumită atmosferă de disensiuni și suspiciune s-a instaurat în cadrul echipei care ne-a reprezentat la Guadalajara. S-au mai adăugat și unele triste întîmplări, care dovedesc lipsa de rezistență la ispite a unor tineri și talentați jucători, ceea ce a făcut ca paharul amărăciunilor să se umple și mai mult.

Ce se impune într-o astfel de situație ? În primul rînd **o politică bine definită și de mare ampioare a echipelor naționale, care să urmărească la toate eșaloanele, creșterea, pregătirea, selecționarea și buna conduită a jucătorilor incluși în loturile A, olimpic, tineret și juniori.** Și răspunderea unei asemenea acțiuni, ferm condusă de F.R.F., să aparțină selecționerului unic, ajutat bineînțeles de mai mulți antrenori. Talentele, depistate pe aria întregii țări, să fie urmărite și **pe planul pregătirii tehnico-tactice, dar și pe acela al educației,** spre a putea să formeze oricînd pionii unui lot, capabil să alimenteze orice echipă națională. Lotul să fie pregătit în comun în tabere sau centre speciale unde să se utilizeze cele mai noi mijloace : filmarea antrenamentelor și a partidelor, indicații la jocurile școală prin megafon și oxigenarea pentru recuperarea efortului. Tot aci vor putea fi elaborate și ideile tactice adecvate temperamentului jucătorilor noștri, spre a modela un sistem românesc de joc, și cu timpul, un stil și o școală națională de fotbal. De la această stație-pilot, atît mijloacele de pregătire, cît și tactica de joc să fie apoi generalizate la echipele de club de toate categoriile și, în special, la centrele de copii și juniori, care constituie nădejdea fotbalului nostru de mîine.

De asemenea, paralel cu desfășurarea campionatului intern nu putem să nu urmărim și o bună comportare a echipelor noastre — reprezentative și de club — în competițiile internaționale. Ne așteaptă partidele de mare importanță din Campionatul Europei, ca și din Cupa campionilor, Cupa cupelor și Cupa orașelor-tîrguri. Se impune înainte de toate ca **echipa națională să-și regăsească vechea ei coeziune morală și în joc** — pentru a ne reprezenta cu cinste în campionatul continental. Iar formațiile de club, care înfruntă pe Feyenoord Rotterdam, Karpati Lvov, Pecsi Dosza și PAOK Salonic nu trebuie să uite că poartă mesajul și ecourile Mexicului, care le impune să se comporte la un nivel cît mai ridicat. Avem datoria astfel de a porni cu tot curajul la drum și mai ales de a nu precupeți nici un efort pentru o demnă reprezentare a soccerului nostru peste hotare.

# UNDE NE SÎNT EXTREMELE ?

N. BRAȘOVEANU

Și la C.M. din Mexic, majoritatea echipelor au jucat cu extreme „false". **Jairzinho** se afla mai mult prin mijlocul terenului, iar **Rivelino** era găsit frecvent chiar în apropierea fundașilor. Nici măcar **Riva** nu stătea lîngă tușă, acolo unde pe vremuri, întîlneam extremele clasice în așteptarea mingii. Iar echipa Angliei, în mod bizar, ataca pe extreme, de preferință cu jucători care nu erau titulari ai postului. Poate mai tradițional juca doar echipa R.F. a Germaniei folosindu-i pe **Löhr, Libuda** sau **Grabowsky,** dar și aceștia porneau de obicei de pe posturile obișnuite ale mijlocașilor.

Toate aceste exemple ne indică nu dispariția propriu-zisă a extremei, ci faptul că **în fotbalul modern aceasta a devenit un jucător căruia i se cer astăzi calități mult mai complexe decît odinioară, datorită unor obligații care de regulă revin mijlocașilor și uneori chiar fundașilor.** Și tocmai complexitatea acestor sarcini îngreunează găsirea unor jucători care să posede într-o măsură corespunzătoare calitățile necesare. Există de altfel o „criză internațională" provocată de raritatea relativă a unor extreme moderne de valoare, criză care se resimte chiar și la nivelul celor mai renumite echipe. Cazul formației „Feyenoord" din Rotterdam, campioana cluburilor europene. Se pare chiar că o extremă de calibru internațional nici nu are curs în fotbalul internațional, fiind pur și simplu de netransferat.

Și nu este de mirare că în aceste condiții **„criza" extremelor să se manifeste și în fotbalul nostru, atît la nivelul echipei naționale cît și al celor de club.** Grupul jucătorilor titularizabili în prima reprezentativă A este foarte îngust și nu cuprinde în cel mai bun caz mai mult de 3—4 candidați pentru două posturi. Chiar dacă printre jucătorii tineri cu perspectivă se găsesc destul de mulți atacanți, cu toate acestea extreme care să corespundă sarcinilor multiple pretinse de fotbalul modern, sînt foarte puține. Am putea aminti în rîndul acestora jucători ca **Cefan, Györfi, Radu Ionescu, Cociș, Lucaci, Naidin** și mai recent remarcatul **Florea** de la Bacău, ceea ce însă pentru o generație de jucători aflați între 20—24 de ani este totuși prea puțin...

Dar jucătorul de fotbal nu se naște numai pentru un post. El devine titular ca urmare a unei pregătiri de specializare atente, în cadrul unui proces de instruire dirijat. Tocmai de aceea ar fi poate indicat ca antrenorii care se ocupă de pregătirea copiilor și juniorilor să acorde o atenție sporită formării extremelor, pornind de la selecția elementelor apte pentru acest post. Numai în acest fel putem spera ca această penurie de extreme calificate să ia sfîrșit într-un viitor nu prea îndepărtat. Pînă atunci însă se pare că multe echipe trebuie să recurgă adese ori la improvizații, fără a putea beneficia de toate avantajele jocului cu o tactică bazată pe extrema cu o concepție modernă, ceea ce incontestabil scade eficacitatea jocului lor.

# ARBITRII ETAPEI A 4-a

Iași : **Politehnica—„U" Cluj,** arb. C. Petrea — București (tineret : V. Popa — Iași)
București : **Progresul—Dinamo București,** arb. C. Bărbulescu — București (M. Niță — București)
Brașov : **St. roșu—C.F.R. Timișoara,** arb. I. Cîmpeanu — Cluj (Tr. Moarcăș — Brașov)
Cluj : **C.F.R.—Farul,** arb. Al. Alexa — Rm. Vîlcea (I. Dulău — Cluj)
Bacău : **Dinamo—F. C. Argeș,** arb. V. Dumitrescu — București (C. Buburuz — Bacău)
București : **Steaua—Rapid,** arb. A. Bentu — București (Gh. Vasilescu I. — București)
Arad : **U.T.A.—Petrolul,** arb. Gh. Popovici — București (Tr. Crăciunean — Arad)
Craiova : **Universitatea—Jiul,** arb. I. Boroș—Timișoara (I. Mogoroașe — Craiova).

Conform hotărîrii F.R.F., **cele două jocuri inter-bucureștene se vor disputa în cuplaj,** primul din acest sezon, **pe Stadionul „23 August".**
Cuplajul va fi televizat în direct. Televizarea este oferită de A. S. Loto-Pronosport.

## SERIA I

### REZULTATE ● CLASAMENTE

Sportul studențesc București — Progresul Brăila 2—0 (1—0), Ceahlăul P. Neamț — Dunărea Giurgiu 4—0 (1—0), Metalul Târgoviște — Flacăra Moreni 2—1 (0—0), Metrom Brașov — C.F.R. Pașcani 2—1 (2—1), Știința Bacău — Politehnica Galați 2—1 (2—0), S.N. Oltenița — A.S. Armata Tg. Mureș 0—0, Poiana Cîmpina — Portul Constanța 1—0 (1—0), Oțelul Galați — Metalul București 0—0.

| | | | | | |
|---|---|---|---|---|---|
| 1. | SPORTUL STUDENȚESC București | 5 | 4 | 1 | 0 | 9—3 | 9 |
| 2. | A.S. ARMATA Tîrgu Mureș | 5 | 3 | 2 | 0 | 14—4 | 8 |
| 3. | CEAHLĂUL Piatra Neamț | 5 | 3 | 0 | 2 | 9—5 | 6 |
| 4. | METALUL București | 5 | 2 | 2 | 1 | 4—2 | 6 |
| 5. | ȘTIINȚA Bacău | 5 | 3 | 0 | 2 | 6—5 | 6 |
| 6. | METALUL Târgoviște | 5 | 3 | 0 | 2 | 5—6 | 6 |
| 7. | DUNĂREA Giurgiu | 5 | 3 | 0 | 2 | 3—6 | 6 |
| 8. | PROGRESUL Brăila | 5 | 2 | 1 | 2 | 6—5 | 5 |
| 9. | C.F.R. Pașcani | 5 | 1 | 3 | 1 | 7—6 | 5 |
| 10. | METROM Brașov | 5 | 2 | 1 | 2 | 5—7 | 5 |
| 11. | OȚELUL Galați | 5 | 1 | 2 | 2 | 6—6 | 4 |
| 12. | ȘANTIERUL NAVAL Oltenița | 5 | 1 | 2 | 2 | 3—6 | 4 |
| 13. | PORTUL Constanța | 5 | 2 | 0 | 3 | 4—8 | 4 |
| 14. | POIANA Cîmpina | 5 | 1 | 1 | 3 | 3—6 | 3 |
| 15. | POLITEHNICA Galați | 5 | 1 | 0 | 4 | 3—6 | 2 |
| 16. | FLACĂRA Moreni | 5 | 0 | 1 | 4 | 5—11 | 1 |

ETAPA VIITOARE (20 septembrie) : Metalul Târgoviște — Metrom Brașov, Progresul Brăila — C.F.R. Pașcani, Metalul București — Știința Bacău, Politehnica Galați — Sportul studențesc București, Dunărea Giurgiu — S.N. Oltenița, A.S.A. Tg. Mureș — Ceahlăul P. Neamț, Portul Constanța — Oțelul Galați, Flacăra Moreni — Poiana Cîmpina.

## SERIA A II-a

Politehnica Timișoara — C.S.M. Reșița 2—1 (2—0), Olimpia Satu Mare — Vagonul Arad 1—0 (0—0), Minerul Anina — U.M. Timișoara 2—1 (1—1), C.F.R. Arad — C.S.M. Sibiu 1—3 (1—1), Minerul Baia Mare — Olimpia Oradea 3—1 (3—1), Gaz metan Mediaș — Corvinul Hunedoara 5—1 (3—0), Crișul Oradea — Metalurgistul Cugir 2—2 (1—1), Electroputere Craiova — Gloria Bistrița 3—1 (1—1).

| | | | | | |
|---|---|---|---|---|---|
| 1. | POLITEHNICA Timișoara | 5 | 5 | 0 | 0 | 13—3 | 10 |
| 2. | CRIȘUL Oradea | 5 | 3 | 2 | 0 | 8—5 | 8 |
| 3. | C.S.M. Sibiu | 5 | 3 | 1 | 1 | 10—5 | 7 |
| 4. | MINERUL Baia Mare | 5 | 3 | 1 | 1 | 8—7 | 7 |
| 5. | CORVINUL Hunedoara | 5 | 3 | 0 | 2 | 8—7 | 6 |
| 6—7. | MINERUL Anina | 5 | 3 | 0 | 2 | 6—6 | 6 |
| 6—7. | OLIMPIA Satu Mare | 5 | 3 | 0 | 2 | 4—4 | 6 |
| 8. | GAZ METAN Mediaș | 5 | 2 | 1 | 2 | 9—8 | 5 |
| 9. | METALURGISTUL Cugir | 5 | 2 | 1 | 2 | 9—10 | 5 |
| 10. | ELECTROPUTERE Craiova | 5 | 2 | 1 | 2 | 6—8 | 5 |
| 11. | GLORIA Bistrița | 5 | 2 | 0 | 3 | 4—5 | 4 |
| 12. | C.F.R. Arad | 5 | 2 | 0 | 3 | 5—7 | 4 |
| 13. | C.S.M. Reșița | 5 | 1 | 1 | 3 | 5—6 | 3 |
| 14. | OLIMPIA Oradea | 5 | 1 | 1 | 3 | 3—7 | 3 |
| 15. | UZINELE METALURGICE Timișoara | 5 | 0 | 1 | 4 | 3—7 | 1 |
| 16. | VAGONUL Arad | 5 | 0 | 0 | 5 | 1—7 | 0 |

ETAPA VIITOARE (20 septembrie) : Olimpia Satu Mare — Crișul Oradea, Vagonul Arad — Minerul Baia Mare, C.S.M. Reșița — Corvinul Hunedoara, C.S.M. Sibiu — Gloria Bistrița, Minerul Anina — Gaz metan Mediaș, Metalurgistul Cugir — Electroputere Craiova, Olimpia Oradea — Politehnica Timișoara, U.M. Timișoara — C.F.R. Arad.

# DIVIZIA B

## UN PUNCT PREȚIOS ÎN DEPLASARE...

**Oțelul Galați—Metalul București 0—0**

**OȚELUL : Iorgulescu — Traian Ionescu, Secășeanu, Olteanu, I. Nicu (min. 70 : Cernega) — Tomiță, Bruștiuc — Ioan Ionică, Nicoară, Adam, Manta (min. 56 : Chihaia).**

**METALUL : Petre — Vasilescu, Moraru, Cojocaru, Nedelcu — Apostol, Radu (min. 56 : Căluș) — Georgescu, Iancu, Dumitru Emil, Roman.**

**A arbitrat excelent Mircea Rotaru (Iași).**

... au realizat metalurgiștii bucureșteni, datorită apărării, care a jucat fără greș, ca și contraatacurilor periculoase, realizate prin „un-doi"-uri și lansări pe aripă de atacanții Georgescu, Iancu, Emil Dumitru și Roman. De aceea, pe frumosul și modernul stadion „Dunărea", Oțelul Galați — și alături de echipă toți iubitorii fotbalului din noua cetate a metalurgiei — sperau să obțină o victorie care să asigure urcarea în clasament a „11"-lui pregătit de Dumitru Oprea. Dar, spre dezolarea celor 2.000 de suporteri, „socoteala de acasă" nu s-a potrivit cu cea de pe teren. Toate eforturile oțelarilor, toată lupta lor pentru cele două puncte n-au putut duce decît la un scor alb și la jumătate din rezultatul scontat. De ce? Pentrucă, în primul rînd, atacul ambițios al gălățenilor n-a avut o idee clară de joc, acționînd dezordonat și șutînd imprecis, iar în al doilea rînd (dar nu cel mai puțin important) pentru că fundașii Metalului au respins toate tentativele adversarului, cu un calm și o luciditate ce dovedeau o relevantă maturizare tactică.

Elevii lui Paul Popescu au demonstrat de astădată că formează o adevărată echipă, omogenă în apărare și hotărîtă în ofensivă. Moraru, Cojocaru, Vasilescu și mai ales Nedelcu, iar în ultimă instanță portarul Petre, au fost pilonii echipei nelăsînd să treacă nici o minge în plasă. Linia de mijloc — Apostol și Radu, apoi Căluș — realiza o bună sudură a compartimentelor și o elastică trecere în ambele faze fundamentale. Meciul n-a fost lipsit de acțiuni spectaculoase, purtate în viteză de o parte și de alta, dar și de ratări tot atît de... spectaculoase, fie ale lui Brușciuc, Nicoară și Adam (de la Oțelul), fie ale lui Radu, Iancu și Căluș (de la Metalul).

**AL. VIDRAN**

## DACĂ NU VENEA PAUZA...

**Politehnica Timișoara—C.S.M. Reșița 2—1 (2—0)**

**AU MARCAT : Dobîndă (min. 6) și Kun I (min. 30 — din penalti) pentru Politehnica, Tarcu (min. 57) pentru C.S.M. Reșița.**

**POLITEHNICA : Filip — Rotaru, Mafa, Arnăut, Brîndescu — Surdan, Petrovici — Dima, Dobîndă (min. 70 : Fulop), Kun I, Copăceanu (min. 83 : Mayer).**

**C.S.M. REȘIȚA : Ilieș (min. 64 : Tuță) — Rednic, Varga, Pîrvan, Grozăvescu — Stoia, Sfîrlogea, Pușcaș — Jac, Tarcu (min. 77 : Crepteanu), Florea.**

**Arbitru : S. Drăgulici (Tr. Severin) — foarte slab.**

Dacă nu ar exista și o pauză, între reprize, cu siguranță că **Politehnica Timișoara** n-ar fi avut atîtea emoții în meciul său cu **CSM Reșița**. O repriză, prima, studenții s-au mișcat dezinvolt și inventiv, au lansat atac peste atac la poarta curajosului **Ilieș** și numai inexactități de... centimetri au făcut ca scorul să fie doar 2—0. O diferență de patru goluri, după acele prime 45 de minute nu ar fi reprezentat o exagerare!

Ne așteptam la continuarea asaltului timișorean asupra buturilor reșițene. Dar n-a fost așa. În a doua parte a jocului, prea siguri, poate, de victorie dar, adăugăm noi, și cu prea puțină rezistență fizică în bagajele lor, jucătorii **Politehnicii** au coborît tonul, au pierdut din remarcabila forță de pătrundere; în schimb fotbaliștii din **Reșița** au reușit o echilibrare a întrecerii, au devenit mult mai agresivi, arătînd ceea ce nu arătaseră în prima repriză. Dar, în această a doua parte a întîlnirii am înregistrat nu numai greșelile **Politehnicii** ci și pe ale arbitrului **Sever Drăgulici** (Tr. Severin). După ce a validat un gol, marcat de TARCU (în prealabil acesta își potrivise balonul cu mîna), conducătorul jocului a trecut cu vederea (min. 88) un fault în careu comis asupra lui **Jac**.

**PETRU ARCAN**
corespondent

## LA MEDIAȘ, SCORUL ETAPEI

**Gaz metan Mediaș—Corvinul Hunedoara 5—1 (3—0)**

**AU MARCAT: Moldovan (min. 5, 40, 86), Macoi (min. 21), Gärtner (min. 69), respectiv Csergő (min. 60).**

**GAZ METAN : Ioo — Deac, Lepădatu, Schlau, Ghiarmati — Pascal (min. 41 : Ignat), Jiga — Ionaș, Gärtner, Moldovan, Macoi.**

**CORVINUL : Socol (min. 46 : Găceanu) — Ceaușu, Matei, Stan, Coiculescu II — Steiner, Foca — Păunescu (min. 80 : Popa), Csergő, Pleian, Coiculescu I.**

**A arbitrat satisfăcător N. Moraru (Ploiești).**

Despre calitatea jocului în general, se poate afirma, că nu s-a ridicat la un nivel tehnic corespunzător datorită — în special — echipei hunedorene, care s-a prezentat insuficient pregătită. În schimb, mediașenii au impresionat prin pregătirea fizică și tactică. Gazdele au imprimat partidei un ritm alert, nelăsînd adversarul să-și organizeze jocul, hărțuindu-l aproape continuu.

La înfrîngerea destul de severă a metalurgiștilor a mai contribuit și forma foarte slabă a celor doi portari folosiți. Aceasta nu scade însă, din meritele mediașenilor, care au dat dovadă de multă omogenitate, coeziune între compartimente, în special în atac, unde **Moldovan, Macai** și **Jipa** au reușit combinații de efect.

La un minut după fluierul final al partidei ce consemnase victoria concludentă a gazdelor, am fost martorii unui gest mai puțin comun: jucătorii **Ionaș** (Gaz metan) și **Coiculescu II** (Corvinul), au schimbat între ei cuvinte nu tocmai plăcute, ceea ce a generat o scenă reprobabilă: pălmuirea în plină față a jucătorului oaspe. Aceasta, după cum afirmau unii, ar fi plata unor „polițe" mai vechi...

**I. VASILE**
corespondent

## PAVLOVICI, EXCELENT REALIZATOR

**Metalul Tîrgoviște—Flacăra Moreni 2—1 (0—0)**

**AU MARCAT : Pavlovici (min. 52 și 67), Dănilă (min. 65).**

**METALUL : Stănescu — Mihăilescu, Ciobanu, Stanciu, Bocin — Buzatu, Mureșan — C. Ionescu, Pîrvu (min. 65 Tiron), Pavlovici, Turcu.**

**FLACĂRA : Stan — Barbu, Dumitran, Frățilă, Toma (min. 59 Răduță) — Cureanu, Dănilă — Postolache, Niculescu (min. 57 Drăgan), Frîncu, Harapu.**

**Foarte bun arbitrajul lui C. Petrea (București).**

Derbi dîmbovițean, așteptat cu interes deosebit, partida Metalul Tîrgoviște — Flacăra Moreni a satisfăcut în mare parte publicul prezent în tribune, oferindu-i un joc de calitate, cu multe faze frumoase, palpitante.

Metalurgiștii pornesc în trombă, cu acțiuni spectaculoase și incisive, dar atacanții ratează exasperant prin Pîrvu (min. 7, 11 și 27) și Buzatu (min. 18 și 42). Scorul alb din prima repriză este urmarea slabei coeziuni a atacanților tîrgovișteni dar și a dîrzeniei apărării Flacărei, care a avut în Dumitran și Frățilă adevărați piloni.

La reluare, Metalul se mobilizează mai mult, atacă hotărît, arată fermitate în intervențiile la balon, dar nivelul spectacular nu se mai ridică la cel din prima repriză. Gazdele reușesc totuși să ducă la bun sfîrșit două acțiuni excelente inițiate de C. Ionescu și Mureșan și finalizate de Pavlovici (min. 52 și 67).

Dintre puținele ei contraatacuri, Flacăra fructifică unul singur, prin Dănilă (min. 65), cu concursul apărării localnicilor. Spre sfîrșitul partidei jocul scade în intensitate, iar portarul Stan umbrește atmosfera sportivă de pînă atunci printr-o aitudine nepotrivită, care-i aduce eliminarea din joc (min. 80).

**MIȘU AVANU**
corespondent

BUCUREȘTI. Fotbaliștii de la Gloria Slatina au realizat o surpriză, învingînd Autobuzul cu 2—1. În fotografie, un atac al oaspeților.

Foto : C. PUCA

# DIVIZIA C

## OASPEȚII MERITAU UN DRAW

**Tehnometal București—I.M.U. Medgidia 1—0 (0—0)**

**A MARCAT : Fildoroiu (min. 70).**

**TEHNOMETAL : Ionescu — Toiu, Nicolae, Pop (min. 58 : Gherghina), Șerban — Mihalache, David — Boroș, Zaharia (min. 54 : Fildoroiu), Radu, Bogdan.**

**I.M.U.M. : Ali — Cherlan, Straton, Iancu, Artimon — Chemal, Catrina I — Zamfir, Căpitan, Lupu, Marin (min. 80 : Catrina II).**

**Excelent arbitrajul prestat de o brigadă din Ploiești condusă de Vasile Gligorescu.**

*Meciul a purtat tot timpul amprenta temperaturii ridicate a dimineții de duminică. De aceea, eforturile jucătorilor pentru atingerea obiectivului, victoria, au fost și mai mari. Publicului, însă, i-a plăcut jocul : dirz, atractiv, cu multe faze electrizante la ambele porți. Din păcate, mulțumirea nu a fost deplină : datorită ineficacității atacanților s-a marcat un singur gol, cel puțin... 13 mai puteau fi înscrise de ambele echipe. Astfel, tînăra formație bucureșteană a ratat nepermis prin David (min. 1, 17, 31, 87). Boroș (min. 15, 74) și Fildoroiu (min. 56. 81).*

*De partea cealaltă, oaspeții s-au prezentat cu un „11" matur, care a dominat majoritatea timpului, creînd situații critice în careul bucureștenilor, rezolvate, în ultimă instanță, de portarul Ionescu care și-a salvat echipa de la cel puțin cinci goluri gata făcute.*

*Unicul punct al partidei a fost realizat de FILDOROIU, în min. 70, în urma unei combinații reușite cu Șerban și Boroș.*

*Cam atît despre un meci frumos, dar cu un singur gol. După aspectul general al partidei, un rezultat de egalitate ar fi fost mai echitabil.*

**OCTAVIAN GUȚU**
corespondent

## O VICTORIE NESPERATĂ

**Vulturii Textila Lugoj—Știința Petroșani 1—2 (0—2)**

**AU MARCAT : Băleanu (min. 5) și Tismănaru (min. 37), respectiv Vraja (min. 55).**

**VULTURII : Mărășescu — Muschici, Dragoș, Badea, Moraru — Franț (min. 46 : Cikodi), Mihai (min. 46 : Becheru) — Damian, Vraja, Safăr, Stoian.**

**ȘTIINȚA : Marincan — Batoș, Tudor, Izvernaru, Zăvălaș — Varhonic, Tismănaru — Spir, Băleanu, Ștefan (min. 66 : Tugaru), Făgaș.**

**A arbitrat bine Ion Haidu (Caransebeș).**

*După un început furtunos, Vulturii cedează nepermis în apărare dîndu-i posibilitatea lui BĂLEANU să facă o demonstrație de dribling printre cîțiva adversari și să marcheze imparabil. Era de așteptat că după primirea golului, gazdele să forțeze egalarea. Nu s-a întîmplat așa, căci jucătorii lugojeni n-au fost în stare să lege 2—3 pase. Studenții au reușit să tempereze jocul la mijlocul terenului, ieșind sporadic și la atac. Astfel, în min. 37, TISMĂNARU a majorat avantajul, printr-un șut de la distanță, cu largul concurs al portarului Mărășescu care, după ce a prins mingea a scăpat-o în plasă.*

*În repriza secundă, gazdele se năpustesc spre poarta apărată de Marincan. Semnificativ este faptul că au executat șapte lovituri de colț rămase însă fără rezultat. În tot timpul celor 90 de minute, jucătorii de la Vulturii au înghebat o singură acțiune clară, încheiată, de altfel, cu un gol spectaculos marcat de VRAJA în min. 55.*

*La sfîrșitul meciului „Vulturii" a părăsit terenul „cu aripile tăiate", sub apostrofările propriului public, în timp ce studenții erau aplaudați la scenă deschisă.*

**PAVEL ȘODINCĂ**
corespondent

## HOTĂRÎTUL... ȘOVĂIALĂ !?

**Caraimanul Bușteni—Chimia Orașul Victoria 2—1 (2—1)**

**AU ÎNSCRIS : Șovăială (min. 30 și 42) pentru gazde, respectiv Ghițescu (min. 11).**

**CARAIMANUL : Bucur — Topliceanu, Constantinescu, Dinu, Drăgănescu — Toc, Iantarev — Răchită (min. 65 Cîrneci), Wisewsky, Șovăială, Ghiorman.**

**CHIMIA : Tăutu — Tănase, Rață, Stoicu, Mareș — Vasile, Ciumaș — Popa, Demeș, Ghițescu, Mușat.**

**A arbitrat competent și autoritar V. Dumitrescu (București).**

*Începutul furtunos al localnicilor nu a împiedicat echipa oaspete ca la primul contraatac să deschidă scorul. Este minutul 11 cînd Ghițescu face o cursă prelungită, lăsînd în urma sa doi apărători și portarul, înscrînd nestingherit în poarta goală. După acest gol, gazdele joacă dezorganizat dar reușesc totuși să împingă mult jocul spre poarta adversă și să întoarcă rezultatul în ultimul sfert de oră al primei reprize. Autorul celor două goluri este... schiorul de performanță Șovăială, unul dintre cei mai buni jucători de pe teren care în min. 30 și 42, la capătul unor acțiuni personale reușește să înscrie de două ori, înscăunînd echipa sa pe primul loc al seriei respective.*

*Repriza a doua se desfășoară la un foarte slab nivel fotbalistic, nu se mai înscrie nimic și culminează cu ratarea de către Toc a unui 11 m acordat în min. 88 pentru un evident fault în careu.*

**V. ZBARCEA**
corespondent

## FEYENOORD, CAMPIOANA LUMII INTER-CLUBURI

# VICTORIA FOTBALIȘTILOR ATLEȚI

În fața ecranului acesta fermecat, care învinge, fără un oftat de oboseală, mii și mii de kilometri, am văzut — miercurea trecută — triumful în premieră al fotbalului olandez, pe scena fotbalului mondial. **Feyenoord** a trecut, îndeplinind previziunile calculelor, pe **Estudiantes La Plata**, dar victoria sa a rămas multă vreme în cumpănă. Oricum, previziunile după acel 2—2 s-au împlinit. **Olanda** trimite un unsprezece de atleți, viguroși, conștiincioși și plini de însuflețire în **„Galeria nemuritoare"** a fotbalului.

Manșa a doua a finalei 1970 a adus în arenă formații diametral opuse — sub toate aspectele : temperamental, sistem de joc, concepție despre fotbal. Acestei ciocniri totale i s-au adăugat tonele de nervi aruncate peste cei 22 de jucători de miza, psihică, dar și de ordin pecuniar (deloc neglijabilă) antrenată de marea finală. De aceea, să încercăm să formulăm cîteva dintre principalele observații despre se de finală :

1. FEYENOORD intruchipează în momentul de față cea mai reprezentativă echipă de ATLEȚI ai fotbalului european, căreia, antrenorul **Happel** i-a fortificat pînă la perfecțiune cel mai important element al momentului „fotbal" — o puțin obișnuită viteză de joc. Credem că dacă s-ar organiza un concurs — fără adversar — pentru ajungerea cît mai rapidă, prin mecanismul echipei, de la o poartă la alta, unsprezecele olandez ar înregistra un record în materie.

2. Campioana intercluburi a globului deține și o disciplină de joc ieșită din comun. Ea — acum este lucru cert, fără să fi văzut partida de la **Buenos Aires** — a adus-o în fericita postură de a reuși egalarea pe teren străin — unde? — în Argentina !

Acestea sînt, după noi, marile calități ale lui Feyenoord ; în spatele lor se ascunde secretul celui mai mare succes pe care îl poate trece, în palmaresul său, un club de pe glob...

ESTUDIANTES ne-a întărit convingerile pe care le aveam încă de cînd am văzut, pe viu, alte formații ale fotbalului argentinian — echipa națională și **Independiente.**

1. **Argentina** dispune de cei mai completi tehnicieni ai balonului. Față de alte mari echipe, fotbalul argentinian prezintă avantajul că fundașii săi nu se deosebesc cu nimic, ca virtuozitate, de jucătorii socotiți ca maeștrii ai tehnicii, atacanții. În această împrejurare fericită stă și explicația că, în ciuda unui aproape total haos tactic și al inexistenței spiritului de echipă, formațiile argentiniene nu înregistrează înfrîngerile la scor pe care, uneori, situațiile de joc dintr-o partidă poate le-ar îndritui. Dar apărătorul argentinian este capabil, adeseori singur, să rezolve situații de o dificultate în fața cărora alți apărători sînt iremediabili pierduți.

2. Temperamentul și, în egală măsură, atmosfera de joc din țara lor, transformă echipele **Argentinei** în formații nestăpînite, pradă totdeauna nervilor, gata să abandoneze jocul pentru o cauză extrafotbal. Dacă a existat o echipă super-avertizată (de însăși președintele țării, de federația din **Buenos Aires**, de FIFA, de Confederația sud-americană) ca una care a făcut destule boacăne, asta se numește **Estudiantes.** Și dacă, cu toate aceste supra, super și excesiv de riguroase măsuri oamenii lui **Zubeldia** nu s-au putut opri să se dea în spectacol și la **Rotterdam** (unde, trebuie spus, nici puternicii olandezi n-au pozat în blînzi mielușei — dar, după noi, ei au răspuns unor provocări) apoi nu știm dacă se mai poate garanta un meci liniștit, de permanentă atitudine sportivă, cu fotbaliștii argentinieni în program. Am scris-o de mai multe ori ; o repetăm și acum, în încheierea acestor rînduri. Indisciplina, tactică și propriu-zisă a fotbalului argentinian e un mare rău pentru el însuși, și probabil... un mare avantaj pentru restul echipelor. Nu știm, zău, dacă o formație din **Argentina** — națională, să zicem, încadrată în legile adevăratei pregătiri și a disciplinei constructive de echipă, ar afla undeva vreun învingător...

**Eftimie IONESCU**

**În rîndul de sus :** Romeyn, Wery, Treytel, Van Duivenbode, Israel, P. Graafland, Van Hanegem, Geels, Haak. **În rîndul de jos :** Hasil, Laseroms, Kindvall, Veldhoen, antrenorul Happel, Moulijn, Iansen și Meyer (masorul echipei)

## FINLANDEZII ȘI-AU ANUNȚAT SOSIREA LA BUCUREȘTI

Primul nostru adversar din a III-a ediție a campionatului *Europei, Finlanda*, și-a anunțat data sosirii la *București*. Forul de specialitate din *Helsinki* a comunicat federației noastre că lotul național, compus din 16 jucători, va sosi în capitala noastră în ziua de 8 octombrie. De asemenea, a anunțat că echipa dorește să facă antrenamente în zilele de 9 și 10 octombrie, la ora meciului, și că plecarea va avea loc la 12 octombrie dimineața. Delegația fotbaliștilor finlandezi va fi condusă de președintele federației, *Osmo P. Karttunen*. Antrenorul echipei naționale este *Olavi Laaksonen*.

Pe de altă parte, forul finlandez a înștiințat federația noastră că partida dintre reprezentativele de tineret va avea loc în orașul *Turku* și că va începe la ora 15.

## *Meci în onoarea lui Bobby Moore*

Spre a-și manifesta admirația față de integritatea sa morală și pentru a demonstra prețuirea de care se bucură în rîndul opiniei sportive, Federația din *Londra* a decis organizarea unui meci în onoarea căpitanului echipei naționale, *Bobby Moore :* jocul *Anglia-Glasgow Rangers*, pe *Wembley*, la începutul lui decembrie. Toate încasările vor reveni lui *Moore*. Cu prilejul acestei întîlniri, *președintele Federației de fotbal din Columbia va înmîna — în semn de scuze și ca dovadă a prețuirii sportivilor din țara sa — o cupă specială și o scrisoare de amiciție a primarului capitalei Columbiei.*

Ziarele engleze apreciază inițiativa Federației din *Londra* și își manifestă satisfacția pentru acest gest care va reabilita pe faimosul internațional, victimă — așa cum au demonstrat-o faptele — a unei înscenări în capitala Columbiei.

## *Happel : „Nu ne-am fi prezentat la jocul al treilea !"*

Antrenorul lui *Feyenoord, Happel*, a declarat — la o conferință recentă de presă — că, față de modul nesportiv, de vădită intenție anti-joc al lui *Estudiantes*, echipa sa nu s-ar fi prezentat — în situația unei egalități la *Rotterdam* — în meciul al treilea de la *Madrid*.

*„Nu se poate juca fotbal în asemenea condiții*, a subliniat Happel. *Nu ne-am fi prezentat la meciul al treilea. Și nu o spun acum, fiindcă am cîștigat finalele, ci am afirmat-o la pauză — cu avizul conducătorilor clubului — delegaților F.I.F.A. la partida de la Rotterdam"*

## NOTE ● COMENTARII

Pentru discuțiile în jurul problemei jucătorului profesionist și jucătorului amator poate este interesant de subliniat modul cum federația belgiană de fotbal a delimitat cele două categorii de fotbaliști. Citățm dintr-o comunicare făcută de comitetul executiv al forului de specialitate din Bruxelles, precizarea în această privință :

**„Adunarea generală a decis că vor fi considerați drept jucători profesioniști cei care beneficiază de o primă de 25.000 franci cel puțin și de cel puțin 1.000 franci de fiecare punct cîștigat de o echipă. În schimb, amatorii trebuie să rămînă sub acest tarif".**

Este inutil să mai insistăm asupra faptului că — potrivit acestei precizări — un fotbalist belgian poate fi un amator perfect dacă primește „numai" 24.000 franci și respectiv 900 de franci. Orice comentariu devine de prisos.

★

Că Estudiantes La Plata n-a fost un finalist demn de renumele fotbalului argentinian în meciul cu Feyenoord Rotterdam este adevărat, dar că este un nemerituos deținător al Cupei campionilor sud-americani, cum se afirmă, asta nu. În fond, Estudiantes — ca și anul trecut —a beneficiat de o prevedere a regulamentului Cupei AMSUD : deținătoarea intră în joc, în ediția următoare, în semifinale. Și în această fază a întîlnit pe River Plata, pe care a eliminat-o cu 1—0 (în deplasare) și 3—1. Iar în finală a jucat cu Penarol obținînd victoria cu 1—0 acasă și un meci nul (0—0) în deplasare, intrînd astfel în posesia Cupei, după patru partide și nu una. Pentru ediția 1971 Estudiantes este calificată, din nou, în semifinale. Dacă pînă atunci nu se va modifica regulamentul Cupei...

# „MICUL CLOWN" ȘI LUMEA CELULOIDULUI

Personajele se nasc... Și că **Omar Sivori** s-a născut ca un veritabil personaj e în afara oricărei discuții. Ceea ce a reprezentat el pentru fotbalul italian este, cred, inutil să mai repet aici. Cînd a părăsit peninsula spre a se reîntoarce în **Argentina**, regretele l-au însoțit din multe părți. De la **Torino**, unde s-a desfășurat aproape toată prodigioasa sa carieră de juventist și de jucător în națională, la **Napoli**, unde **„Centomila"**, uriașul stadion **San Paolo**, a creat din el un idol. Dar unde n-a lăsat **„micuțul clown"** regrete ?

Ei bine, săptămînile trecute — ziarele, radioul, televiziunea au dedicat spații largi acelui eveniment — **Omar Sivori** s-a reîntors. Nu pentru a juca fotbal, se știe bine. Ci pentru a fi personajul unui film, **„Președintele"**, avîndu-l ca vedetă pe **Alberto Sordi** (în rolul președintelui unei echipe din liga a patra care se ruinează din pricina fotbalului). **Omar Sivori**, după ce a abandonat activitatea de performanță, a trebuit să aștepte o bună bucată de vreme în casa sa din **Buenos Aires**, pînă să sosească ofertele cluburilor. Antrenor la **Rosario Central**, a debutat cu oarecari succese ; îl găsim apoi, ziarist în **Mexic**, sever și neîndurplecat în aprecierile lui. Acolo îi ajunge vestea că clubul i-a desfăcut contractul. În loc să alerge spre capitala

## *CORESPONDENȚĂ DIN ITALIA*

**Argentinei**, spre a încerca repararea unei situații destul de înfloritoare, **Omar** rămîne la **„Mundial"** declarînd : **„Pentru nici un contract din lume n-aș pleca de-aici, din inima fotbalului lumii..."** Revenit, după marea finală de la **Ciudad de Mexico**, dă o suită de interviuri foarte triste ziarelor. **„Rosario Central"** revine asupra deciziei, dar **Sivori** nu-și încovoaie spinarea în fața președintelui clubului și nu mai acceptă reluarea funcției sale. Așteaptă.

Și, iată, ca un „intermezzo" cum nu se putea mai nimerit pentru personajul pitoresc al rîndurilor noastre, vine oferta lui **Sordi.** În fapt, **Sivori**, nu-i un debutant în ale filmului. Pe vremea cînd juca în **Italia** a apărut, cu destul succes, într-o pelicula intitulată **„Idoli în umbră".** Dar, vorbind cu sinceritate, **Sivori** așteptă mai multă căldură din partea publicului pentru filmul său ; în comparație cu gloria de-atunci, de pe stadioane, a interpretului. Acum, **Omar** încearcă iarăși. Prezența lui **Alberto Sordi** lîngă el reprezintă o garanție; cu toate acestea a uita că dreptunghiul de gazon este una și lumea de celuloid este alta ar fi o greșeală. Dar să nu ne mirăm dacă personalitatea așa de diversă a argentinianului va reuși să depășească multiplele dificultăți ale aventurii cinematografice.

**„Am acceptat să joc în acest film,** a declarat **Sivori, pentru că la mijloc era amicul Sordi. Și-apoi, ador Italia..."**

Și **Italia** îl adoră pe el. Aceea fotbalistică, cu siguranță. Aceea cinematografică... vom vedea.

**CESARE TRENTINI**

# BRAZILIA REINTRĂ ÎN „CUPA INTERCONTINENTALĂ" !

**La** Rio de Janeiro **s-au încheiat lucrările congresului Confederației sud-americane de fotbal. Au participat reprezentanții a 10 țări. Pe agenda congresului a figurat drept punct principal reînscrierea echipelor braziliene la** „Cupa AMSUD". Teofil Salina, *președintele* **Confederației, a tratat mult timp înainte de congres revenirea brazilienilor la AMSUD. După cum se știe, competiția nu interesează cluburile braziliene fiindcă, silite să întîlnească echipe din** Columbia, Venezuela, Paraguay, **în jocuri tur-retur, cluburile** Santos și Palmeiras, **ca să vorbim de cele care au participat la ultimele ediții, au avut serioase prejudicii materiale, cheltuielile întrecînd cu mult rețetele unor meciuri fără atracție. Cînd s-a hotărît ca fiecare țară să participe cu două echipe, brazilienii au refuzat net și s-au retras din cupă. Fără participarea brazilienilor,** „Cupa AMSUD" **n-a mai prezentat mult interes. De același lucru se plînge și FIFA căci în ultimii trei ani, cîștigătoarea competiției fiind** Estudiantes La Plata, **echipă care nu prea place fiindcă practică un fotbal violent și lipsit de spectaculozitate, compromite și finala „Cupei mondiale intercluburi" la care participă învingătorul AMSUD-ului și al „Cupei Campionilor".**

**Odată cu victoria *Braziliei* la *„El Mundial"*, prezența unei echipe braziliene în finala mondială ar interesa FIFA. Acesta este motivul intervenției lui** Teofil Salina **la congresul din** Rio. **Brazilienii au rezistat asaltului și au tot spus „nu" invitației. Dar** Salina **n-a cedat. El a lucrat în culise cu multă ardoare și a ajuns la un pact cu** Joao Havelange, *președintele* **Confederației braziliene de sporturi. Pactul prevede sprijinul celor 10 țări sud-americane pentru candidatura lui** Havelange **la FIFA iar, în schimb, brazilienii intră din nou la** „Cupa AMSUD". **În plus, echipele braziliene primesc în deplasare 40% din rețetele jocurilor, sumă pe care nu o primeau pînă acum, convenția inițială fiind :** toate încasările organizatorului.

Havelange, **care „vînează" fotoliul lui** Stanley Rous, **a acceptat tîrgul. În toiul Congresului s-a votat o moțiune de sprijin a candidaturii și astfel cluburile braziliene se întorc la AMSUD. Un singur lucru este îndoielnic : dacă** Santos **cucerește** „Cupa Braziliei", **competiție care indică participantul la** „Cupa AMSUD", **nu se știe dacă participă, fiindcă această cupă nu interesează marele club, chiar cu riscul să nu mai joace niciodată finala mondială intercluburi.**

●

**Nașterea lui Edson** Cholbi de la Nascimento, **fiul lui Pele,**

Bucuria lui Pele, la marcarea unui gol, a fost net depășită de aceea provocată de vestea nașterii fiului său

**a fost înregistrată de presa vorbită și scrisă braziliană ca un eveniment național.** Pele **călătorea cu autocarul de la** Sorocaba **spre** Santos, **destul de plictisit, căci jucînd în primul oraș contra lui** Sao Bento, F. C. Santos **a realizat un modest 2—2, pierzînd practic posibilitatea să cucerească pentru a patra oară titlul statului** Sao Paulo. **Ajungînd în** Santos, **a aflat că soția lui a dat naștere unui băiat în greutate de 3,250 kg., el a plecat imediat la maternitate unde și-a văzut primul său fecior, uitînd de amărăciunea jocului egal. Cîteva ore mai tîrziu, televiziunea, radioul și ziariștii au năvălit în camera lui** Rose Marie. **De față era și fiica jucătorului,** Kelly-Cristina. **Soția lui** Pele **a declarat că, deși ar fi fost mulțumită să fi avut o nouă fată, găsește că sosirea unui băiat aduce din nou... pace în căsnicie fiindcă era în ceartă cu** Pele **asupra numelui fetii.** Rose Marie **ar fi dorit ca fetița să se numească** Eva Cristina, **în timp ce** Pele **susținea că ar vrea să fie chemată** Claudia Cristina. **Cum primul băiat care se naște, conform obiceiului brazilian, capătă automat numele tatălui, noul născut a primit numele de** Edson. **Restul numelui e explicat prin legea locală :** Cholbi, **numele de familie al mamei și** Nascieato, **numele de familie al tatălui.**

**Nu lipsesc glumele. Mai ales din partea clubului** Corintians, Pele **fiind considerat inamicul acestuia. Cum acest club nu reușește de 16 ani să cucerească un titlu, Pele e arătat ca vinovatul principal, el fiind omul care marchează mereu contra echipei** Corintians. **Ca să evite perpetuarea, clubul** Corintians **— se zice — ar fi oferit... un contract de pe acum lui** Pele **nr. 2....**

**PEDRO VILLA**

SAO PAULO, 15 sept.

# extern MAGAZIN extern

## KLAUS FICHTEL— JOCHEUL

*Internaționalul vest-german* Klaus Kichtel *este și un priceput conducător în cursele de trap. El se aliniază, în cursul săptămînii, cînd nu are zi de meci, în curse dintre cele mai pretențioase unde se remarcă. Iată-l pe* Fichtel *în plin antrenament... hipic.*

## PRIMA MANȘĂ — SPORTIVITATEA

Intîia secvență din întîia întrecere **Estudiantes — Feyenoord** a simbolizat atmosfera acelui meci de la **Buenos Aires.** În fotografia de jos, cei doi căpitani de echipă Malbernat (stînga) și Israel, schimbă — într-o atitudine amicală — tradiționalele fanioane, sub privirile trio-ului de arbitraj (de la stînga la dreapta) — **Sbardella, Glöckner** și **Tschenscher.**

## ZAGALLO — SELECȚIONER ONORIFIC ?

La reîntoarcerea de la **Londra,** unde a participat la colocviul antrenorilor lui **„El Mundial", Zagallo** a făcut unor ziariști francezi o serie de interesante declarații, abordînd, printre altele, și subiectul viitorului selecționer al echipei **Braziliei : „Practic,** a spus el, **eu am încetat de a mai fi selecționerul echipei naționale din ziua în care a luat sfîrșit Campionatul mondial. Voi deține în mod onorific această funcție la 30 septembrie, pentru meciul cu Mexic. Mai departe, nu știu. De regulă Confederația braziliană nu are un selecționer permanent dar am impresia că acum va trebui să-și aleagă unul. Obligațiile selecționatei impun un director tehnic special, după modelul celor mai multe dintre reprezentativele europene. Eu sînt legat de clubul Botafogo și nu știu dacă aș putea face față ambelor obligații — de selecționer federal și de antrenor de club".**

## ARBITRII ENGLEZI SUB ACUZAȚIE...

*Se pare că în* Anglia *arbitrajul a regresat în ultimii ani și că el se face vinovat de multe din incidentele înregistrate în campionat. Cel puțin așa rezultă dintr-un sondaj efectuat recent de ziarul* „Daily Mail" *printre managerii și căpitanii celor 92 de cluburi din ligile profesioniste. Marea majoritate a celor care au răspuns s-au declarat nemulțumiți de nivelul arbitrajului. 78 cluburi (19 din prima ligă, 18 din liga a II-a, 21 din liga a III-a și 20 din a IV-a) au răspuns* **NU** *la întrebarea* „Sînteți satisfăcuți de nivelul arbitrajului în campionat ?". *12 s-au declarat satisfăcute (două din ele sînt din prima ligă), iar 2 cluburi s-au abținut.*

*Cum se vede, aprecierea este aproape unanimă, ceea ce alimentează ideea, vehiculată de mai mult timp, de a se introduce arbitrajul profesionist, cum este în* America de Sud.

## MARELE MECI DIN 1974

*Nu, nu-i vorba de vreun joc din C.M. de peste patru ani ; sub acest titlu, ziarul* „Daily Miror" *din* Londra *publică un original comentariu, anticipînd lupta ce se va da atunci pentru fotoliul prezidențial F.I.F.A.* Stanley Rous *va avea 79 de ani și, este mai mult ca sigur, că nu își va mai pune candidatura. Va fi o întrecere între continentul sud-american, care îl susține pe* Jaoa Havelange, *și* Europa *care — după toate probabilitățile — îl va avea drept candidat pe elvețianul* Wiederkehr, *actualul președinte* U.E.F.A.

*Și n-ar fi exclus ca să apară și alți candidați. Ziarul englez încheie astfel comentariul său* „nu știm cît de pasionant și atractiv va fi C.M. din 1974. Dar este sigur că el va avea un epilog de toată frumusețea — această cursă pentru președinția forului internațional al fotbalului".

## BERGMARK A PLECAT; A VENIT ERIKSSON !

*Anunțata demisie a lui* Ovar Bergmark *din postul de selecționer al echipei* Suediei *operează din ziua de 1 ianuarie 1971, cînd expiră contractul său ; cunoscutul fost internațional a admis să dețină funcția pînă atunci. La cererea Biroului federal,* Bergmark *a făcut și propunerea pentru succesorul său.* Georg Eriksson, *fost și el internațional, ani în șir titular în cunoscuta echipă* Norrkoepping, *adjunctul lui* Ovar *pînă acum, a semnat contractul care intră în vigoare în ziua în care* Bergmark *își părăsește postul.*

## FLUIER ELECTRONIC PENTRU ARBITRI

O noutate în fotbal, produsă de „momentul electronic" în folosul sportului cu balonul rotund. După ce un „computer" a elaborat în 10 minute calendarul campionatului italian, iată și un fluier electronic destinat arbitrilor. L-a realizat un tînăr argentinian, stabilit în **Italia, RODOLFO FONTAN,** în scopul de a face distinct pentru toți spectatorii fluierul arbitrului atunci cînd ia o decizie și de a evita astfel eventuale nemulțumiri ale celor care nu-l aud, cum se întîmplă deseori .

Acest instrument electronic constă dintr-un fluier normal, în care este montată o capsulă microfonică, conectată la un transmițător de mărimea unui pachet de țigări. Acest transmițător, în clipa în care primește impulsiile fluierului,

lansează semnale unuia sau mai multor receptoare montate în tribunele stadionului, care — la rîndul lor — le retransmit în toate părțile. Sistemul poate fi aplicat și la circuitele TV sau radio, pentru ca fluierul arbitrului să fie auzit și de telespectatori și ascultători, mai ales cînd jocul se destășoară în tumultul provocat de spectatori, acoperind un fluier normal. Mica invenție a lui **Fontan** a fost probată pe stadionul din **Roma** și a fost elogiată de **Helenio Hererra** (în fotografie, cu Fontan și cu fluierul). Brevetîndu-l, Fontan l-a prezentat federației italiene pentru a fi adoptat la jocurile de campionat.

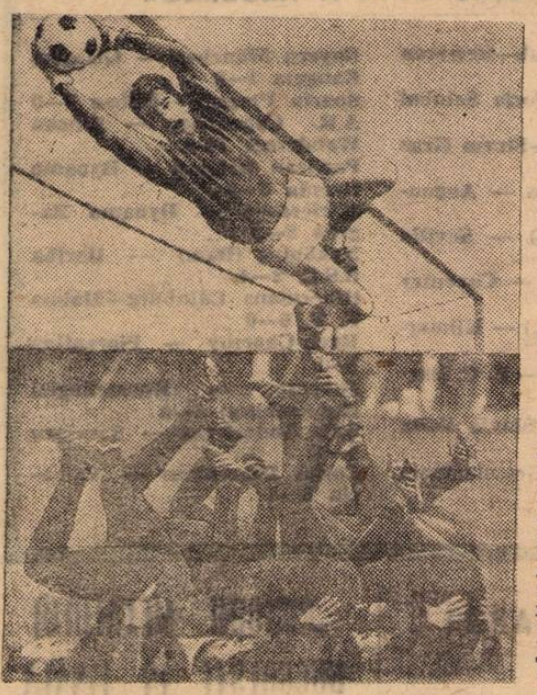

## FOTO—SIMBOL

*Dacă vă închipuiți, privind fotografia din stînga că ea reprezintă un aspect de la un antrenament, vă înșelați. Ea este rodul ideii un fotoreporter, un fotomontaj.*

*În partea de sus este portarul clubului* Stuttgart, Gerhardt Heinze, *executînd un spectaculos plonjon, paralel cu bara transversală a porții, peste un grup de jucători.*

## OMUL CU GENUNCHI DE PLASTIC

*Este* Philippe Gondet, *virful de atac al echipei* Franței, *care a reintrat în națională după un grav accident, petrecut în 1966, în urma căruia i s-au aplicat ligamente de plastic.* Gondet *a jucat excepțional relansîndu-se într-o carieră care părea serios compromisă. Îl vedeți pe internaționalul francez — imaginea de jos — angajîndu-se din plin, în luptă pentru balon, cu* Migas *și* Dobias.

## DE LA FOTBAL LA... AUTOMOBILISM

**Centrul înaintaș al clubului italian Modena** — Gianearlo Roffi — **și-a descoperit vocația pentru un sport pe... roți — pentru automobilismul sportiv. Și vrea să-l practice, la început ca simplu amator și apoi, cine știe ?, ca profesionist.** „Îmi place mult să încerc să fac carieră în acest sport — **a spus Roffi** — și cred că am posibilități. Dar, pentru moment, sînt jucător de fotbal la Modena". **În orice caz, Roffi nu-și risipește timpul liber de la fotbal. Poate fi văzut cu un „Porsch" sau un „Giuliani 850" antrenîndu-se sub îndrumarea lui Giuliano Giuliani, un constructor de vehicule, pe autodromul din Modena.**

● **Începînd cu noua ediție a campionatului, în Italia — în afara portarului — va fi autorizată și schimbarea a doi jucători de cîmp. Deci numărul maxim al schimbărilor este acum de trei.**

● Vukas , **cunoscutul fost internațional iugoslav, a refuzat oferta clubului argentinian River Plata de a deveni directorul său tehnic.** Vukas **dorește să termine cursul de antrenori pe care îl urmează acum la Zagreb.**

● Pelé **continuă să fie solicitat la maximum, pentru publicitate în Brazilia. Un amator de statistici a socotit că, numai într-o singură zi, chipul celebrului jucător a apărut de 79 de ori pe ecranele de televiziune, în anunțuri de reclamă sau alt gen de emisiuni.**

● **Celebrul fost internațional** Danny Blanchflower, **devenit redactor sportiv, face următoarea reflecție asupra fotbalului englez : „Mă simt satisfăcut pentru fotbal de victoria Braziliei în Mexic. Acest fotbal trebuie să-l imităm". Mulți au văzut în această afirmație un „șah-mat" la adresa lui Ramsey.**

● **Stadioanele** Flamengo **și** Campo Grande **din** Rio de Janeiro **au fost închise de autorități pentru că nu corespund cerințelor de securitate pentru jucători și arbitri.**

● Lo Bello II, **fiul celebrului** Concetto Lo Bello, **a fost trecut în prima categorie a arbitrilor din Italia. El va conduce deci, alături de tatăl său, întîlniri din divizia A. O veritabilă concurență în familie !**

● Bernao, **extremul dreapta al echipei** Independiente **și al echipei naționale, este profund nemulțumit de situația fotbalului din țara sa : „În fiecare zi se efectuează schimbări și iar schimbări. Dacă am fi avut o stabilitate, cît de cît, sub raport organizatoric, dacă ne-am fi pregătit, spre exemplu, cum s-a pregătit selecționata Perului, am fi fost campioni ai lumii !?!".**

● **În ziarul** „La Voz de Galicia" **a apărut un articol citit cu mare interes, scris de cunoscutul internațional maghiar** Florian Albert. **Atacantul lui** Ferencvaros **și-a împărtășit, în acest articol, impresiile sale de la turneul din** Coruna, **la care a participat împreună cu echipa sa.**


**FOTBAL**

REDACȚIA ȘI ADMINISTRAȚIA
str. V. Conta nr. 16, etajul V, București, sectorul I. Telefoane : 11 10 05 (centrală), 12 95 96


## CUVINTE ÎNCRUCIȘATE FOTBALIȘTI

**ORIZONTAL :** 1) Component al echipei O.F.K. Beograd. 2) Cunoscut fundaș sovietic — Valoroasă extremă austriacă. 3) Fermecător — Șantier naval. 4) Celebru internațional portughez — Inter debutant ! — Fost apărător al orădenilor în perioada anilor '50. 5) Armăsar — Seve ! — Cel mai bun fotbalist cehoslovac la Mundial. 6) Dînsa — Fotbalist mureșean. 7) Fostă speranță a fotbalului italian — Cea de odinioară, a cehilor, a rămas celebră. 8) Selecționat — Cunoscut internațional bulgar. 9) Nume la F.C. Napoli — Jucător brazilian la C.M. din Chile. 10) A se murdări — Se întoarce ! — Riu în Franța. 11) Fructifer — Portar la C.F.R. Cluj — Debutul lui Geleta ! 12) Cauciuc vulcanizat cu sulf — Component al Crișului.

**VERTICAL :** 1) Reintrat în actualitate la Progresul — Apărător englez la Mundial. 2) Internațional spaniol — Spre — Tub secționat ! 3) Proeminență

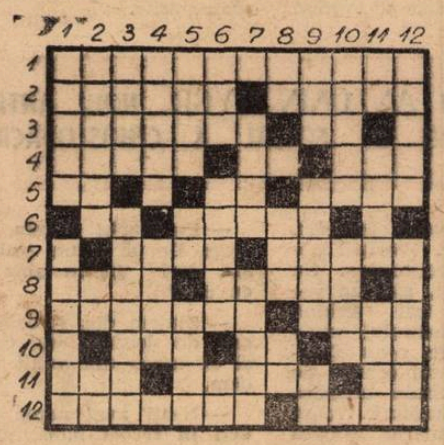

**DEZLEGAREA CAREULUI DIN NR. 224**

**Orizontal :** 1) Sfera — Solomon. 2) Uifăleanu — Ițe. 3) R — Etapă — Cat — S. 4) Lică — O — Tabacu. 5) Aat — Scor — Ono. 6) Sn — Stadion — Ra. 7) Icter — Ob — Adam. 8) Uo — Petru Emil. 9) Viciu — Noel — G. 10) Eini — Fee — Nuia. 11) Oca — Cap — Itari. 12) Cîrjan — Bretam.

figură a fotbalului francez din toate timpurile — Portar la F.C. Porto. 4) Diminutiv de la Ana — Jucător la Vojvodina. 5) Selecționează — Debut la Craiova ! — Fost internațional brazilian, a jucat și la Milan. 6) Personaj mitologic — A jucat la „U" Cluj — Primele în atac ! 7) Golgeterul italienilor — Celebritate argentiniană. 8) Spus cu năduf — Frați la Crișul și Politehnica din Timișoara — S. 9) Întîmplare nocturnă — Figură reprezentativă a fotbalului bulgar de acum 10 ani — Lob gol ! 10) Atacant la Metalul București — Mijlocaș al craiovenilor. 11) Primele în clasament ! — Atașat — Unul din antrenorii naționalei. 12) Ciupercă — Deziluzia cehilor la Mundial.

Dicționar : **NOM, INO.**

**ION PLISCHI**

# NOUA FORMULĂ A C.M. NU TREBUIE SĂ DEPĂȘEASCĂ TIMPUL DE DESFĂȘURARE AFECTAT ACTUALULUI SISTEM

**— *Interviul acordat revistei noastre de* dl. GUSTAV WIEDERKEHR — președintele U.E.F.A.**

GUSTAV WIEDERKEHR, unul dintre cei mai vechi oficiali ai fotbalului european, prezidează, de mulți ani, forul continental cunoscut sub inițialele **U.E.F.A.** Foarte amabil, plin de umor și de bună dispoziție, a acceptat, cu multă plăcere, să ne acorde un interviu, în exclusivitate pentru revista „FOTBAL", răspunzînd întrebărilor pe care i le-am adresat prin intermediul telefonului :

— PRODUCE MULT INTERES, ÎN ACEASTĂ PERIOADĂ, SONDAJUL PE CARE F.I.F.A. ÎL FACE ÎN PRIVINȚA VIITOAREI FORMULE A CAMPIONATULUI MONDIAL. CE OPINIE AVEȚI ÎN ACEASTĂ PRIVINȚĂ ?

— Părerea mea personală rămîne aceasta : volumul actual al activității fotbalistice mondiale s-a lărgit în asemenea măsură, încît a devenit o imposibilitate să mai găsești date libere pentru competiții noi sau pentru amplificarea celor existente. Sigur că 16 locuri pentru un turneu final (practic vorbind 14), reprezintă prea puțin pentru o lume imensă, cum a devenit aceasta a fotbalului, și — implicit — sigur că se ajunge la omiterea unor echipe cu pretenții sau cu nume mari. Ceva trebuie făcut spre a micșora procentul de injustiție care intervine automat prin actuala formulă. Dar noutatea nu trebuie, în nici un caz, să ducă la mărirea numărului de zile utilizat în prezent de turneul final al competiției supreme. Și așa, cele aproximativ 20—25 de zile, pe care formula actuală le comportă, provoacă mari nemulțumiri din partea cluburilor care — efectiv, incluzînd și perioada de pregătire — trebuie să se lipsească două luni de jucătorii lor cei mai buni, să-și înceteze practic activitatea. **Deci, ideea mea — o formulă lărgită ca număr de echipe ; eu sînt pentru maximum 24 de formații — dar fără lungirea timpului de disputare a turneului final.**

— AVEȚI VREO PROPUNERE EFECTIVĂ SPRE A REALIZA O ASEMENEA FORMULĂ ?

— U.E.F.A. preconizează, de multă vreme, să transforme „Campionatul Europei într-o fază completă și complexă de calificare pentru turneul final al C.M. Utilizînd toți cei patru ani dintre campionate, noi dorim să realizăm un veritabil sistem campionat pentru competiția noastră, după criteriul „fiecare cu fiecare", pînă la ultima fază a întrecerii. Se elimină, astfel, intervenția prea mare a hazardului, așa cum este cazul acelor partide sistem eliminatoriu. Dacă fiecare confederație ar proceda așa, s-ar ajunge, cu adevărat, la desemnarea a 7, sau 8, sau 9 — după locurile repartizate fiecărui continent — echipe reprezentative ale continentului respectiv, desemnate după verificări

**● Cluburile nu pot renunța mai mult de două luni la cei mai buni jucători ● Majoritatea federațiilor din Europa sînt pentru formula de 24 de echipe ● Exemplul echipei României anulează multe argumente care neglijează munca și seriozitatea**

multiple, după examene numeroase.

— CARE ESTE, ÎN GENERAL, ATITUDINEA FEDERAȚIILOR EUROPENE FAȚĂ DE O EVENTUALĂ NOUĂ FORMULĂ A C.M. ?

— Am constatat, cu satisfacție, atitudinea rezonabilă a forurilor noastre. **Marea majoritate se limitează la 24 de echipe,** ceea ce — chiar și pentru primul campionat mondial aflat la orizont — reprezintă posibilități de înfăptuire. Trebuie să vă spun că, în reuniunile U.E.F.A., care au, totdeauna în vedere calendarul extrem de încărcat al reprezentativelor și echipelor de club din Europa, se face remarcat acest simț al măsurii, privind viitoarele formule.

— SE OBIECTEAZĂ, ÎNSĂ, CĂ PENTRU ECHIPELE MAI MICI, FORMULA ACTUALĂ ESTE UN OBSTACOL.

— Opinie greșită, după judecata mea. Și am să iau chiar exemplul echipei României. Discut, adeseori, cu prietenul meu Käser, secretarul general al F.I.F.A., cazul reprezentativei țării dv. Mie mi se pare cu totul elocventă ascensiunea sigură, nespectaculoasă, dar cu atît mai meritorie, a națională române. Cei care apelează, în sprijinul afirmațiilor lor, la dimensiunile prea reduse ale formulelor, nu pot argumenta și cu lipsa de stăruință și de seriozitate. Cine ar fi crezut că, după un 1—7, selecționata română se va reface așa de total, că va învinge o serie preliminară extrem de dificilă și că în Mexic va ajunge singura echipă eliminată în serii care — după judecata mea — poate ține capul sus ? O muncă onestă și un mare simț al proporțiilor au instalat — este, iarăși, o opinie personală — fotbalul românesc printre forțele cele mai vii și mai dinamice ale fotbalului european. Vreau să folosesc acest prilej pentru a sublinia bunele raporturi, conlucrarea plină de roade dintre **U.E.F.A.** și **Federația de fotbal a României.** Cu președintele ei, domnul **Mircea Angelescu**, un om tînăr și plin de idei generoase, am avut întîlniri fructuoase ; cu vechiul nostru colaborator, membru al comisiei „Campionatului Europei", **dl. Gheorghe Popescu,** conlucrăm, de mulți ani, cu folos. Aș fi fericit să realizăm cu toate federațiile continentului nostru colaborări de eficacitatea și reciprocitatea celor existente cu forul de la București. Încheind, vreau să transmit frumoasei Românii și oamenilor ei așa de simpatici și de amabili, urări pentru un sezon fotbalistic de succese.

## REZULTATELE DE IERI DIN CUPELE EUROPENE

### CUPA CAMPIONILOR EUROPENI

**Spartak Moscova—F.C. Basel 3—2**
**Slovan Bratislava—Boldklub (Danemarca) 2—1**
**Nandori Tirana— Ajax Amsterdam 2—2**
**Ujpesti Dozsa—Steaua Roșie Belgrad 2—0**
**E.P.A. (Cipru) — Borussia Mönchengladbach 0—6**
**Atletico Madrid — F. C. Austria 2—0.**
**Fenerbahce—F. C. Carl Zeiss Jena 0—4**
**Everton — Keflavik (Islanda) 6—2**
**I.F.K. Göteborg — Legia Varșovia 0—3**
**U.S. Cagliari — St. Etienne 3—0**
**Celtic Glasgow — KPV Kokkola (Finlanda) 6—0**
**Panathinaikos — Jeunesse Luxemburg 2—1**
**Glentoran Belfast — Watterford (Irlanda) 1—3**

### CUPA CUPELOR

**Olympia Ljubljana—Benfica 1—1**
**Hibernians Malta—Real Madrid 0—9 !**
**T.S.K.A. Sofia—Hakka (Finlanda) 9—0**
**Manchester City — Lienfild Belfast 1—0**
**F. C. Zürich — Akureyiri (Islanda) 7—1**
**Cardiff City — Pesoporikos (Cipru) 8—0**
**Kickers Offenbach — F. C. Bruge 2—1**
**Vorwärts Berlin — A. C. Bologna 0—0**
**F.C.Aberdeen — Honved Bp. 3—1**
**Göztepe Izmir — Union Luxemburg 5—0**
**Wacker Innsbruck — Partizan Tirana 3—2**
**Stromgoset (Norv.) — F. C. Nantes 0—5**
**Gottwaldov — P.S.V. Eindhoven 2—1**

### CUPA EUROPEANĂ A TÎRGURILOR

**Wiener Sport Club—Beweren 0—2**
**Lausanne — Vitoria Setubal 0—2**
**Ilves Issa (Finl.)—Sturm Graz 4—2**
**Vitoria Gulmaraes — Angoulême 3—0**
**Eskisehir (Turcia) — Sevilla 3—1**
**Trakia Plovdiv — Coventry 1—4 !**
**Coleraine (Irl. N.) — Kilmarnok 1—1**
**G.K.S. Katowice — F. C. Barcelona 0—1**
**Hajduk Split — Slavia Sofia 3—0**
**Dundee United—Grasshoppers 3—2**
**Bayern München — Glasgow Rangers 1—0**
**Sparta Praga — Bilbao 2—0**
**A.B. Copenhaga — Sliema Wanderers 7—0**
**Partizan Belgrad — Dynamo Dresda 0—0**
**Barierense — Dynamo Zagreb 2—0**
**Nyköbing (Dan.) — Hertha B.S.C. 2—4**
**Hibernians Edinburg—Malmo F. F. 6—0**
**Ruch-Chorzov — Fiorentina 1—1**
**Juventus — Ruemelingen (Luxemburg) 3—0**
**S.C. Anderlecht — Sarajevo 5—4**
**Corke Hibernians — Valencia 0—3**

**FOTBALIȘTII CEHOSLOVACI N-AU UITAT ÎNFRÎNGEREA DE LA GUADALAJARA!**

# „OBSESIA NOASTRĂ ESTE REVANȘA CU ECHIPA ROMÂNIEI !"

**DE VORBĂ CU ANTONIN RYGR, NOUL ANTRENOR AL ECHIPEI DE FOTBAL A CEHOSLOVACIEI**

Pe Coasta de Azur, la Nisa, sub cerul înstelat al unei nopți de basm, pe culoarele stadionului care adăpostise cîteva minute mai înainte meciul de fotbal Franța — Cehoslovacia, încheiat cu o categorică victorie a gazdelor, 3—0. De vorbă cu colegii de breaslă cehoslovaci. Șapte la număr. Firește afectați de rezultat, dar, mai cu seamă îngrijorați de viitorul echipei Cehoslovaciei. Ei nu mai cred în echipa de la Guadalajara care i-a decepționat și la Nisa. A fost o ultimă încercare. Opt din „mexicanii" cehoslovaci au jucat și în formația de la Nisa. Verdictul este sever. Să fie înlocuiți toți ! Chiar și Petras!

Între timp apar colegii francezi. Discuția se lărgește. Ziariștii cehoslovaci acuză selecționarea. Cu excepția lui Albrecht, nici un jucător din primele trei echipe fruntașe ale clasamentului campionatului cehoslovac n-au figurat în echipă. Scheletul echipei de la Guadalajara trebuia abandonat, spun ei. Alți jucători. Nu se acuză nimic. Nici măcar căldura de la Nisa despre care se spunea că ar sufoca echipa Cehoslovaciei. A fost timp ideal de fotbal. Ce-a fost cu Petras ? A venit o mulțime de lume să-l vadă. Portarul Viktor este marele vinovat. Ba nu, Migas și Dobias...

Șirul acuzațiilor continuă. Un singur nume ocolit. Cel al noului antrenor al națională cehoslovace, ANTONIN RYGR. **Antrenorul nu are nici o vină,** spune reporterul televiziunii din Praga. **Este de abia de o lună în această funcție.**

Într-adevăr Rygr n-a avut timp decît să preia o ștafetă, așa cum era ea. El a fost un mare jucător, **„tunarul"** fotbalului cehoslovac de acum 30 de ani. Evenimentele celui de al doilea război mondial l-au surprins la virsta consacrării și i-au răpit anii de mare afirmare. Are 55 de ani. Pare mai mult. Un Marko (vechiul antrenor) mai voluminos, dar de același tip. Pînă acum a fost antrenor al echipei Slavia Praga. Dar iată-l că vine. Se fac prezentările.

— **Un ziarist român,** se miră Rygr. **De pe acum sînteți interesat, deși jucăm abia la anul cu dv. ?**

— Sîntem din totdeauna interesați de jocurile cu Cehoslovacia și de aceea am venit să vă vedem.

— **N-ați avut noroc să ne vedeți în formă bună,** răspunde el.

— Perioadele de criză trec și aproape sigur că echipa Cehoslovaciei va fi principala noastră adversară în Campionatul Europei.

— **Obsesia noastră este revanșa cu echipa României pentru înfrîngerea de la Guadalajara. Vrem în Campionatul Europei să reușim o bună performanță.**

— Și ce veți face acum cu echipa ?

— **O vom reîntineri. Vom lua în lot alți jucători care să se dăruie echipei, să întinerim echipa și o dată cu ea spiritul echipei din care superficialitatea să dispară ca și efectele dăunătoare ale unei rutini greșit înțelese.**

— Nici măcar pe Petras nu-l veți mai folosi ?

— **Depinde de el, de modul de a înțelege rolul lui în echipă pentru o eficacitate colectivă.**

Revăd cu ochii minții filmul meciului. Într-adevăr Petras a fost foarte dezordonat, alergînd în toate posturile și încurcînd în acest mod acțiunile ofensive. Echipa a jucat lent, lateral, cu un dispecerat „au ralenti" realizat de **Geleta,** de altfel bun tehnician. Lipsa de încredere a echipei, de personalitate, a făcut ca de cele mai multe ori dispozitivul formației să fie 4+4+2, situație care a oferit avantaj net francezilor.

Echipa Cehoslovaciei a jucat incomparabil mai slab decît în meciul cu echipa României la Guadalajara și acum fotbalul cehoslovac are de întîmpinat și rezolvat multe dificultăți.

**Aceasta nu înseamnă ca antrenorii și jucătorii lotului nostru reprezentativ să considere de pe acum că meciurile din 1971 cu echipele Cehoslovaciei sînt ca și jucate și cîștigate.** În primăvara anului viitor s-ar putea ca alți jucători cehoslovaci și chiar din aceștia de la Guadalajara și Nisa, să fie în formă foarte bună.

În timpul discuției ne amînteam că eliminările jucătorilor în grup, după un eșec, n-au fost utile nici unei reprezentative. Așa s-au petrecut lucrurile cu cei mai buni jucători români, excomunicați după jocul cu Elveția (1—7) și reveniți după aproximativ un an. Tot astfel cu internaționalii francezi la care s-a renunțat după acel 0—5 cu Anglia (imediat după Anglia — România 1—1) și care, aproape toți, au reapărut în această echipă a Franței care a surclasat formația Cehoslovaciei.

Iată de ce, de pe acum, trebuie considerată la justa ei valoare viitoarea dublă întîlnire cu echipa Cehoslovaciei din 1971.

Obsesia antrenorilor și jucătorilor noștri trebuie să fie aceea de a repeta victoria cu Cehoslovacia de la Guadalajara.

AUREL C. NEAGU

## JUNIORII METALULUI BUCUREȘTI ÎN FINALA TURNEULUI DE LA TRIEST

Recent, între 8 și 13 septembrie, echipa de juniori a clubului Metalul București, campioana țării pe anul 1969/70, a participat la un turneu internațional în **Italia,** la **Triest,** denumit **„Cupa Riccardo Cesare Pieri".** Alături de Metalul au luat parte 3 echipe italiene și 3 străine **(Dinamo Zagreb, Austria Viena** și **Eintracht Frankfurt).** Acestea trei din urmă, plus **Metalul,** au fost repartizate în patru grupe de cite trei formații.

Juniorii bucureșteni, în grupă cu **Torino** și **Udinese,** au repurtat un frumos succes. Ei au cîștigat grupa, au absolvit și semifinalele și au ajuns în finală cu echipa italiană **Juventus.** În timpul regulamentar de joc, meciul s-a terminat cu scorul de 0—0. Au fost acordate cîte 5 lovituri de la 11 m, din care juniorii români au transformat numai două, față de patru, cîte au reușit italienii. Și așa însă, faptul că au ajuns în finală (prima echipă de club care a atins o asemenea fază) constituie o frumoasă performanță pentru această merituoasă echipă campioană.

## PRONOSPORT

| | |
|---|---|
| 1. Steaua—Rapid | 1 |
| 2. Progresul—Din. Buc. | 2 |
| 3. Politehnica—„U" Cluj | 1 |
| 4. St. roșu—C.F.R. Tim. | 1 |
| 5. C.F.R. Cluj—Farul | 1 |
| 6. Dinamo Bac.—Argeș | 1 |
| 7. U.T.A.—Petrolul | X |
| 8. „U" Craiova—Jiul | 1 |
| 9. Flacăra—Poiana | 1 |
| 10. Poli. Gl. — Sp. stud. | 1 |
| 11. Olimpia S.M.—Crișul | X |
| 12. U.M.T.—C.F.R. Arad | X |
| 13. Olimpia Or.—Poli. Tim. | 1 |

Redacția și administrația : str. Vasile Conta nr. 16, București. Tiparul : I. P. Informația, str. Brezoianu 23—25, București.

BIBLIOTECA „ASTRA"
SIBIU

PROLETARI DIN TOATE ȚĂRILE, UNIȚI-VĂ!

# FOTBAL

REVISTĂ SĂPTĂMÎNALĂ

ANUL V ● MIERCURI 23 SEPTEMBRIE 1970
12 PAGINI ● 2 LEI

226

MIERCURI 30 SEPTEMBRIE

# O ZI A „MARILOR SPERANȚE" PENTRU ECHIPELE ROMÂNEȘTI ÎN RETURUL CUPELOR EUROPENE!

**Arad: U. T. A. — FEYENOORD (C.C.E.)**
**București: STEAUA — KARPATI (Cupa cupelor)**
**Salonic: P. A. O. K. — DINAMO București (C. E. T.)**
**Pecs: DOZSA — UNIVERSITATEA Craiova (C. E. T.)**

● CÎȘTIGĂTOAREA CUPEI INTERCONTINENTALE VINE LA ARAD ÎNSOȚITĂ DE 20 DE ZIARIȘTI ȘI APROAPE 2 000 DE TURIȘTI! ● IORDĂNESCU REAPARE ÎN LINIA DE ATAC A ECHIPEI STEAUA ● DINAMO, LA SALONIC, FĂRĂ LUCESCU ȘI SĂLCEANU? ● ȘT. COIDUM: „LA PECS NE VOM STRĂDUI SĂ PĂSTRĂM AVANTAJUL LUAT LA CRAIOVA"

● ÎN DIVIZIA A, 5 ECHIPE PROVINCIALE PE PRIMELE LOCURI, 11 ECHIPE ÎNȘIRATE PE INTERVAL DE 2 PUNCTE ● REPORTAJ LA REUNIREA „TRICOLORILOR" ● MODIFICĂRI ÎN REGULAMENTUL DE ORGANIZARE A COMPETIȚIILOR INTERNE DE FOTBAL ● ULTIMELE ȘTIRI DIN TABERELE ADVERSARILOR NOȘTRI ÎN CUPELE EUROPENE

Ce bine ar fi fost dacă toate duelurile directe pentru balon, din meciul PROGRESUL — DINAMO BUCUREȘTI, s-ar fi desfășurat în spiritul de corectitudine al celui din această fotografie (protagoniști: BELDEANU ȘI RADU NUNWEILLER)!

Foto: PAUL ROMOȘAN

# TURUL CAMPIONATULUI REPUBLICAN AL JUNIORILOR ŞI ŞCOLARILOR, EDIŢIA 1970-71

*(Urmare din numărul trecut)*

## SERIA I

### ETAPA A IX-a, 8 NOIEMBRIE

Minerul G. Humorului—Minobrad V. Dornei
Rarăul Cimpulung—Penicilina Iaşi
Textila Botoşani—Chimia Suceava
Nicolina Iaşi—Fulgerul Dorohoi
Şc. sportivă Iaşi—Foresta Fălticeni
Politehnica Iaşi—Liceul nr. 2 Iaşi

### ETAPA A X-a, 15 NOIEMBRIE

Penicilina Iaşi—Foresta Fălticeni
Minobrad V. Dornei—Textila Botoşani
Fulgerul Dorohoi—Şc. sportivă Iaşi
Liceul nr. 2 Iaşi—Rarăul Cimpulung
Politehnica Iaşi—Minerul G. Humorului
Chimia Suceava—Nicolina Iaşi

### ETAPA A XI-a, 22 NOIEMBRIE

Minerul G. Humorului—Fulgerul Dorohoi
Foresta Fălticeni—Chimia Suceava
Textila Botoşani—Politehnica Iaşi
Şc. sportivă Iaşi—Penicilina Iaşi
Minobrad V. Dornei—Liceul nr. 2 Iaşi
Nicolina Iaşi—Rarăul Cimpulung

## SERIA A II-A

### ETAPA A IX-a, 8 NOIEMBRIE

Cimentul Bicaz—Textila Buhuşi
Petrolul Moineşti—Letea Bacău
I.T.A. Paşcani—Victoria Roman
Minerul Comăneşti—C.F.R. Paşcani
Dinamo Bacău—Ceahlăul P. Neamţ
Ştiinţa Bacău—Liceul de fotbal Bacău

### ETAPA A X-a, 15 NOIEMBRIE

Letea Bacău—Textila Buhuşi
Liceul de fotbal Bacău—I.T.A. Paşcani
Minerul Comăneşti—Cimentul Bicaz
C.F.R. Paşcani—Victoria Roman
Ceahlăul P. Neamţ—Petrolul Moineşti
Dinamo Bacău—Ştiinţa Bacău

### ETAPA A XI-a, 22 NOIEMBRIE

Textila Buhuşi—Minerul Comăneşti
Petrolul Moineşti—I.T.A. Paşcani
C.F.R. Paşcani—Ceahlăul P. Neamţ
Liceul de fotbal Bacău—Letea Bacău
Cimentul Bicaz—Dinamo Bacău
Victoria Roman—Ştiinţa Bacău

## SERIA A III-A

### ETAPA A IX-a, 8 NOIEMBRIE

Dacia Galaţi—Chim. Oraşul Gh. Gheorghiu-Dej
Automobilul Focşani—Metalul Buzău
A.S.M. Tecuci—Ancora Galaţi
Olimpia Rm. Sărat—S.U.T. Galaţi
Rulmentul Bîrlad—Politehnica Galaţi
Oţelul Galaţi—Şoimii Buzău

### ETAPA A X-a, 15 NOIEMBRIE

Chimia Oraşul Gh. Gheorghiu-Dej—Ol. Rm. S.
Ancora Galaţi—Şoimii Buzău
Rulmentul Bîrlad—Dacia Galaţi
Metalul Buzău—Politehnica Galaţi
S.U.T. Galaţi—A.S.M. Tecuci
Oţelul Galaţi—Automobilul Focşani

### ETAPA A XI-a, 22 NOIEMBRIE

A.S.M. Tecuci—Rulmentul Bîrlad
Ancora Galaţi—Metalul Buzău
Automobilul Foc.—Chim. Or. Gh. Gheorghiu-Dej
Şoimii Buzău—S.U.T. Galaţi
Dacia Galaţi—Oţelul Galaţi
Politehnica Galaţi—Olimpia Rm. Sărat

## SERIA A IV-A

### ETAPA A IX-a, 8 NOIEMBRIE

Steaua Bucureşti—Voinţa Bucureşti
Energia Slobozia—Metalul Bucureşti
Petrolul Berca—Progresul Brăila
Sp. studenţesc Bucureşti—Metalul Plopeni
Unirea Tricolor Brăila—Comerţul Brăila
Metalurgistul Brăila—Petrolistul Boldeşti

### ETAPA A X-a, 15 NOIEMBRIE

Voinţa Bucureşti—Metalul Plopeni
Metalul Bucureşti—Steaua Bucureşti
Comerţul Brăila—Petrolul Berca
Petrolistul Boldeşti—Sp. studenţesc Bucureşti
Progresul Brăila—Unirea Tricolor Brăila
Energia Slobozia—Metalurgistul Brăila

### ETAPA A XI-a, 22 NOIEMBRIE

Metalurgistul Brăila—Voinţa Bucureşti
Metalul Plopeni—Petrolistul Boldeşti
Progresul Brăila—Metalul Bucureşti
Petrolul Berca—Steaua Bucureşti
Unirea Tricolor Brăila—Energia Slobozia
Sp. studenţesc Bucureşti—Comerţul Brăila

## SERIA A V-A

### ETAPA A IX-a, 8 NOIEMBRIE

Portul Constanţa—Vulturul Tulcea
Şc. sportivă nr. 2 Bucureşti—Delta Tulcea
I.M.U. Medgidia—Celuloza Călăraşi
Farul Constanţa—Cimentul Medgidia
Fl. roşie Buc.—Electrica Constanţa
Marina Mangalia—Electronica Bucureşti

### ETAPA A X-a, 15 NOIEMBRIE

Cimentul Medgidia—Vulturul Tulcea
Celuloza Călăraşi—Electrica Constanţa
Şc. sportivă nr. 2 Buc.—Fl. roşie Buc.
Delta Tulcea—Portul Constanţa
I.M.U. Medgidia—Marina Mangalia
Electronica Bucureşti—Farul Constanţa

### ETAPA A XI-a, 22 NOIEMBRIE

Delta Tulcea—Electronica Bucureşti
Marina Mangalia—Celuloza Călăraşi
Electrica Constanţa—Şc. sportivă nr. 2 Buc.
Vulturul Tulcea—Fl. roşie Bucureşti
Farul Constanţa—I.M.U. Medgidia
Portul Constanţa—Cimentul Medgidia

## SERIA A VI-A

### ETAPA A IX-a, 8 NOIEMBRIE

Petrolul Videle—Maşini unelte Bucureşti
Steaua 23 August Buc.—Sirena Bucureşti
Petrolul Tîrgovişte—Dunărea Giurgiu
Olimpia Giurgiu—Sp. muncitoresc Bucureşti
Metalul Tîrgovişte—Ş. N. Oltenita
Unirea Mănăstirea—Dinamo Bucureşti

### ETAPA A X-a, 15 NOIEMBRIE

Sirena Bucureşti—Maşini unelte Bucureşti
Olimpia Giurgiu—Petrolul Tîrgovişte
Sp. muncitoresc Bucureşti—Unirea Mănăstirea
Ş. N. Oltenita—Steaua 23 August Bucureşti
Dunărea Giurgiu—Dinamo Bucureşti
Petrolul Videle—Metalul Tîrgovişte

### ETAPA A XI-a, 22 NOIEMBRIE

Sp. muncitoresc Bucureşti—Petrolul Videle
Metalul Tîrgovişte—Dunărea Giurgiu
Dinamo Bucureşti—Sirena Bucureşti
Steaua 23 August Bucureşti—Petrolul Tîrg.
Maşini unelte Bucureşti—Unirea Mănăstirea
Ş. N. Oltenita—Olimpia Giurgiu

## SERIA A VII-A

### ETAPA A IX-a, 8 NOIEMBRIE

Tehnometal Bucureşti—Victoria Floreşti
Caraimanul Buşteni—Laromet Bucureşti
Prahova Ploieşti—Carpaţi Sinaia
Poiana Cimpina—Şc. sp. Energia Bucureşti
I.R.A. Cimpina—Petrolul Ploieşti
Rapid Bucureşti—Flacăra Moreni

### ETAPA A X-a, 15 NOIEMBRIE

Victoria Floreşti—Prahova Ploieşti
Caraimanul Buşteni—Carpaţi Sinaia
Şc. sp. Energia Bucureşti—Laromet Bucureşti
Flacăra Moreni—Tehnometal Bucureşti
I.R.A. Cimpina—Rapid Bucureşti
Petrolul Ploieşti—Poiana Cimpina

### ETAPA A XI-a, 22 NOIEMBRIE

Laromet Bucureşti—Victoria Floreşti
Poiana Cimpina—Tehnometal Bucureşti
Prahova Ploieşti—Caraimanul Buşteni
Carpaţi Sinaia—I.R.A. Cimpina
Rapid Bucureşti—Şc. sp. Energia Bucureşti
Flacăra Moreni—Petrolul Ploieşti

## SERIA A VIII-A

### ETAPA A IX-a, 8 NOIEMBRIE

Lotrul Brezoi — F.C. Caracal
Chimia Rm. Vîlcea — Comerţul Alexandria
Gloria Slatina — Progresul Corabia
Autobuzul Buc. — Unirea Drăgăşani
Dacia Piteşti — Chimia Tr. Măgurele
Progresul Buc. — F.C. Argeş Piteşti

### ETAPA A X-a, 15 NOIEMBRIE

Unirea Drăgăşani — Lotrul Brezoi
Progresul Corabia — Chimia Rm. Vîlcea
Chimia Tr. Măgurele — F.C. Caracal
Comerţul Alexandria — Autobuzul Bucureşti
Gloria Slatina — Progresul Bucureşti
Dacia Piteşti — F.C. Argeş Piteşti

### ETAPA A XI-a, 22 NOIEMBRIE

Lotrul Brezoi — Chimia Tr. Măgurele
Comerţul Alexandria — Unirea Drăgăşani
F.C. Caracal — Autobuzul Bucureşti
Chimia Rm. Vîlcea — Gloria Slatina
F.C. Argeş Piteşti — Progresul Corabia
Progresul Bucureşti — Dacia Piteşti

## SERIA A IX-A

### ETAPA A IX-a, 8 NOIEMBRIE

Minerul Motru — C.I.L. Tg. Jiu
M.E.V.A. Tr. Severin — Minerul Lupeni
Dunărea Calafat — Metalul Tr. Severin
Şc. sp. Craiova — Şc. sp. Olimpia Craiova
Electroputere Craiova — Universitatea Craiova
Jiul Petroşani — Ştiinţa Petroşani

### ETAPA A X-a, 15 NOIEMBRIE

Minerul Lupeni — Minerul Motru
Şc. sp. Olimpia Craiova — C.I.L. Tr. Jiu
Metalul Tr. Severin — Electroputere Craiova
Universitatea Craiova — Dunărea Calafat
Ştiinţa Petroşani — Şc. sp. Craiova
Jiul Petroşani — M.E.V.A. Tr. Severin

### ETAPA A XI-a, 22 NOIEMBRIE

Dunărea Calafat — Minerul Lupeni
Metalul Tr. Severin — Minerul Motru
C.I.L. Tg. Jiu — Şc. sp. Craiova
Şc. sp. Olimpia Craiova — Univ Craiova
Electroputere Craiova — Jiul Petroşani
M.E.V.A. Tr. Severin — Ştiinţa Petroşani

## SERIA A X-A

### ETAPA A IX-a, 8 NOIEMBRIE

Minerul Bocşa — Vulturii Textila Lugoj
Metalul Topleţ — Electromotor Timişoara
Furnirul Deta — Victoria Caransebeş
Şc. sp. Lugoj — Minerul Moldova Nouă
C.F.R. Caransebeş — Minerul Anina
C.F.R. Timişoara — C.S.M. Reşiţa

### ETAPA A X-a, 15 NOIEMBRIE

Vulturii Textila Lugoj — Furnirul Deta
Electromotor Timişoara — C.F.R. Caransebeş
C.F.R. Timişoara — Şc. sportivă Lugoj.
Minerul Anina — Metalul Topleţ
C.S.M. Reşiţa — Minerul Moldova Nouă
Minerul Bocşa — Victoria Caransebeş

### ETAPA A XI-a, 22 NOIEMBRIE

Minerul Moldova Nouă — Vulturii Textila Lugoj
C.F.R. Caransebeş — Minerul Bocşa
Minerul Anina — C.S.M. Reşiţa
Furnirul Deta — C.F.R. Timişoara
Metalul Topleţ — Şc. sp. Lugoj
Victoria Caransebeş — Electromotor Timişoara

## SERIA A XI-A

### ETAPA A IX-a, 8 NOIEMBRIE

C.F.R. Simeria — C.F.R. Arad
Minerul Ghelar — Politehnica Timişoara
U.M. Timişoara — Mureşul Deva
Aurul Brad — Şc. sportivă Timişoara
Progresul Timişoara — Victoria Călan
U.T. Arad — Vagonul Arad

### ETAPA A X-a, 15 NOIEMBRIE

Politehnica Timişoara — C.F.R. Simeria
U.T. Arad — Minerul Ghelar
C.F.R. Arad — Mureşul Deva
Vagonul Arad — Aurul Brad
Şc. sportivă Timişoara — Victoria Călan
Progresul Timişoara — U.M. Timişoara

### ETAPA A XI-a, 22 NOIEMBRIE

C.F.R. Simeria — Progresul Timişoara
Minerul Ghelar — Vagonul Arad
Mureşul Deva — Şc. sportivă Timişoara
Aurul Brad — Politehnica Timişoara
Victoria Călan — U.M. Timişoara
C.F.R. Arad — U.T. Arad

## SERIA A XII-A

### ETAPA A IX-a, 8 NOIEMBRIE

Unirea Alba Iulia — Metalul Copşa Mică
Minaur Zlatna — Chimica Tîrnăveni
Metalul Aiud — Corvinul Hunedoara
Soda Ocna Mureş — Gaz metan Mediaş
Arieşul Turda — Minerul Teliuc
Metalurgistul Cugir — Vitrometan Mediaş

### ETAPA A X-a, 15 NOIEMBRIE

Minerul Teliuc — Metalul Aiud
Gaz metan Mediaş — Metalurgistul Cugir
Minaur Zlatna — Unirea Alba Iulia
Chimica Tîrnăveni — Vitrometan Mediaş
Metalul Copşa Mică — Corvinul Hunedoara
Soda Ocna Mureş — Arieşul Turda

### ETAPA A XI-a, 22 NOIEMBRIE

Minerul Teliuc — Minaur Zlatna
Metalul Copşa Mică — Soda Ocna Mureş
Corvinul Hunedoara — Unirea Alba Iulia
Metalurgistul Cugir — Chimica Tîrnăveni
Vitrometan Mediaş — Metalul Aiud
Gaz metan Mediaş — Arieşul Turda

## SERIA A XIII-A

### ETAPA A IX-a, 8 NOIEMBRIE

Minerul Baia Sprie — Constructorul Baia Mare
Chimistul Baia Mare — Unirea Zalău
Someşul Satu Mare — Topitorul Baia Mare
Olimpia Oradea — Victoria Carei
Crişul Oradea — Minerul Baia Mare
Metalul Zalău — Olimpia Satu Mare

### ETAPA A X-a, 15 NOIEMBRIE

Constructorul Baia Mare — Victoria Carei
Topitorul Baia Mare — Chimistul Baia Mare
Minerul Baia Sprie — Metalul Zalău
Olimpia Satu Mare — Unirea Zalău
Minerul Baia Mare — Someşul Satu Mare
Crişul Oradea — Olimpia Oradea

### ETAPA A XI-a, 22 NOIEMBRIE

Metalul Zalău — Chimistul Baia Mare
Unirea Zalău — Minerul Baia Sprie
Constructorul Baia Mare — Someşul Satu Mare
Topitorul Baia Mare — Crişul Oradea
Victoria Carei — Olimpia Satu Mare
Minerul Baia Mare — Olimpia Oradea

## SERIA A XIV-A

### ETAPA A IX-a, 8 NOIEMBRIE

Bradul Vişeu — Dermata Cluj
Unirea Dej — Foresta Năsăud
Someşul Beclean — Ind. sîrmei C. Turzii
Gloria Bistriţa — C.I.L. Gherla
C.I.L. Sighetul Marmaţiei — Universitatea Cluj
Arieşul C. Turzii — C.F.R. Cluj

### ETAPA A X-a, 15 NOIEMBRIE

Dermata Cluj — C.I.L. Gherla
Ind. sîrmei C. Turzii — Foresta Năsăud
Universitatea Cluj — Gloria Bistriţa
C.F.R. Cluj — C.I.L. Sighetul Marmaţiei
Unirea Dej — Bradul Vişeu
Someşul Beclean — Arieşul C. Turzii

### ETAPA A XI-a, 22 NOIEMBRIE

Foresta Năsăud — C.I.L. Sighetul Marmaţiei
Ind. sîrmei C. Turzii — Unirea Dej
Gloria Bistriţa — C.F.R. Cluj
C.I.L. Gherla — Arieşul C. Turzii
Bradul Vişeu — Universitatea Cluj
Dermata Cluj — Someşul Beclean

## SERIA A XV-A

### ETAPA A IX-a, 8 NOIEMBRIE

C.F.R. Sighişoara — Chimia Oraşul Victoria
Şc. sp. Sibiu — A.S.A. Sibiu
Independenţa Sibiu — A.S.A. Tg. Mureş
C.S.M. Sibiu — Lemnarul Odorhei
Şc. sp. Braşovia — Chimia Făgăraş
Metrom Braşov — Şoimii Sibiu

### ETAPA A X-a, 15 NOIEMBRIE

A.S.A. Sibiu — Şc. sp. Braşovia
Chimia Făgăraş — Independenţa Sibiu
Lemnarul Odorhei — A.S.A. Tg. Mureş
Chimia Oraşul Victoria — Şoimii Sibiu
C.F.R. Sighişoara — C.S.M. Sibiu
Metrom Braşov — Şc. sp. Sibiu

### ETAPA A XI-a, 22 NOIEMBRIE

Şoimii Sibiu — A.S.A. Sibiu
Independenţa Sibiu — Lemnarul Odorhei
Chimia Făgăraş — Chimia Oraşul Victoria
Şc. sp. Braşovia — C.F.R. Sighişoara
A.S.A. Tg. Mureş — Metrom Braşov
C.S.M. Sibiu — Şc. sp. Sibiu

## SERIA A XVI-A

### ETAPA A IX-a, 8 NOIEMBRIE

Unirea Cristur — Minerul Bălan
Tractorul Braşov — Forestierul Tg Secuiesc
Şc. sp. Braşov — Carpaţi Braşov
Steagul roşu Braşov — Torpedo Zărneşti
Oltul Sf. Gheorghe — Şc. sp. Sf. Gheorghe
Viitorul Gheorghieni — Colorom Codlea

### ETAPA A X-a, 15 NOIEMBRIE

Carpaţi Braşov — Oltul Sf. Gheorghe
Minerul Bălan — Forestierul Tg. Secuiesc
Torpedo Zărneşti — Viitorul Gheorghieni
Tractorul Braşov — Şc. sp. Braşov
Colorom Codlea — Unirea Cristur
Şc. sp. Sf. Gheorghe — Steagul roşu Braşov

### ETAPA A XI-a, 22 NOIEMBRIE

Unirea Cristur — Oltul Sf. Gheorghe
Forestierul Tg. Secuiesc — Carpaţi Braşov
Torpedo Zărneşti — Tractorul Braşov
Şc. sp. Braşov — Colorom Codlea
Steagul roşu Braşov — Viitorul Gheorghieni
Minerul Bălan — Şc. sp. Sf. Gheorghe

# CURIER SĂPTĂMÎNAL

● **SIBIU.** De curînd, fotbaliştii de la Şcoala sportivă Sibiu s-au înapoiat dintr-un turneu efectuat în R.S. Cehoslovacă. Invitată de clubul C.K.D. din Slany, tînăra echipă sibiană, condusă de prof. Traian Todoran, a susţinut două jocuri. În primul a întîlnit formaţia de juniori C.K.D. Slany pe care a învins-o cu 4—1 (1—0), iar în cel de-al doilea a terminat la egalitate cu echipa de seniori a aceluiaşi club, care activează în liga a II-a: 2—2 (1—0). Iată jucătorii care au reuşit aceste frumoase rezultate: I. Nicodim, A. Lodea, R. Bunea, G. Bogdan, V. Hinţea, R. Dopp, I. Munteanu, I. Bucur, I. Cotoară, N. Ilie, N. Olaru, G. Turlea, V. Muscă şi G. Virlan. **(Ilie Ionescu** — coresp.)

● **ORADEA.** În actuala ediţie a campionatului judeţean participă 18 echipe. În fruntea clasamentului, după patru etape, se află trei echipe care totalizează punctajul maxim de opt puncte, departajarea făcîndu-se pe baza golaverajului: Recolta Valea lui Mihai 21—2, Minerul Bihor 18—2, Bihoreana Marghita 15—4. Pe ultimele trei locuri se află Dacia Oradea şi Stăruinţa Aleşd cu cîte un punct şi Petrolul Suplac cu 0 puncte. După cum se vede total nesatisfăcătoare este comportarea fostei divizionare C. Dacia Oradea. Paralel cu întrecerea seniorilor se desfăşoară şi campionatul echipelor de juniori. **(Ilie Ghisa** — coresp.).

● **CRAIOVA.** Din iniţiativa clubului Universitatea şi cu sprijinul organelor locale, pe stadionul Tineretului a avut loc o selecţie de jucători în vederea includerii celor cu perspectivă în loturile de juniori şi tineret-rezerve. La chemarea ziarului „Înainte" s-au prezentat la stadion peste 400 de tineri fotbalişti din judeţele Gorj, Mehedinţi, Olt şi Dolj. O comisie alcătuită din antrenorii Constantin Deliu, Ion Girleşteanu şi Nicolae Opriş a urmărit cu atenţie evoluţia pretendenţilor la un tricou al lui „U" şi s-a dovedit foarte exigentă: doar nouă din cei 400 de tineri aspiranţi au fost reţinuţi. Fănel Dinu (Craiova), Iulian Drăgan (Coşoveni—Dolj), Gheorghe Virgil (Romaneşti — Craiova), Emil Gulie (Coşoveni — Dolj), Constantin Nica (Craiova), Maria Truşcă (Filiaşi), Dumitru Stoian (Bratovoieşti — Dolj), Viorel Simniceanu (Cernăteşti — Dolj) şi I. Tudose (Segarcea — Dolj). Alţi 12 jucători au rămas în atenţia antrenorului Deliu urmînd să fie incluşi într-o competiţie cu caracter local pentru a fi urmăriţi în continuare. **(Mircea Vlădoianu** — coresp.).

● **REŞIŢA.** Pe stadionul Valea Domanului s-a încheiat de curînd etapa judeţeană a „Cupei tineretului de la sate". Organizată de comitetul judeţean U.T.C. în colaborare cu comisia judeţeană de fotbal, competiţia s-a bucurat de o participare bogată. Din cele 69 de comune ale judeţului Caraş-Severin, 51 s-au prezentat la faza intercomunală organizată în 11 centre, la faza judeţeană calificîndu-se echipele clasate pe primul loc. Etapa pe judeţ a desemnat cîştigătoare formaţia din Grădinari, pe locul doi clasîndu-se Belobreşcaşi, al treilea revenind formaţiei din Berzovia. Ocupanţelor primelor trei locuri li s-au oferit cupe, medalii şi materiale sportive. (prof. **Ion P. Ion**, metodist la C.J.E.F.S. Caraş-Severin).

● **BRAŞOV.** O nouă competiţie fotbalistică s-a adăugat celor organizate pînă acum în judeţul nostru. Este vorba de primul campionat judeţean al copiilor. El se desfăşoară asemenea celorlalte competiţii, cu etape săptămînale, cu turul toamna şi returul primăvara. La startul competiţiei vor fi prezente următoarele echipe de copii: Steagul roşu, Tractorul, Şcoala sportivă, Metrom, Carpaţi, I.C.I.M., Şcoala sportivă „Braşovia" — toate din Braşov, Chimia Făgăraş, Colorom Codlea şi Torpedo Zărneşti. **(C. Gruia** — coresp)

● **BAIA MARE.** Timp de două săptămîni pe stadionul special amenajat pe Cîmpul Tineretului s-a organizat primul campionat de mini-fotbal interstrăzi şi cartiere. Cea mai bună dintre cele 14 formaţii participante s-a dovedit Viforul Baia Mare care a întrecut în finală cu 1—0, după prelungiri, echipa Recolta Mocira. Pentru locurile 3—4 Rapid a întrecut Viitorul cu 3—0. Iată formaţia echipei cîştigătoare: Mihai Tătaru, Vasile Vale, Ion Şomcuteanu, Viorel Mureşan, Ioan Ilea, Andrei Somogyi, Constantin Diaconu (rezerve: Gheorghe Fernea şi Vasile Ciugăreanu). Un aport eficace la reuşita competiţiei l-au dat antrenorii Centrului de juniori şi copii nr. 16 Baia Mare, prin Nicolae Ujvari, Mihail Sava şi Ştefan Weiss. Din păcate, de la finală, disputată într-un cadru festiv, au lipsit organizatorii, adică sectorul metodic din C.J.E.F.S. Maramureş **(V. Săsăranu** — corespondent).

● **CURTEA DE ARGEŞ.** Recent, echipele Fabricii de confecţii din Curtea de Argeş şi Combinatului textile-confecţii din Bucureşti, formate din muncitori, tehnicieni şi funcţionari din cele două întreprinderi s-au întîlnit în prezenţa a numeroşi spectatori, majoritatea tovarăşi de muncă, într-un meci amical, desfăşurat tur-retur, şi încheiat cu rezultatele de 1—1 la Curtea de Argeş şi 6—3 pentru bucureşteni la Bucureşti. Dincolo de rezultatele de pe teren, se cuvine amintit faptul că această dublă întîlnire a prilejuit celor două colective de muncă — jucători şi spectatori — un minunat prilej de recreare prin sport. (prof. **E. Steresecu** — coresp.).

# STARTUL ÎN CAMPIONATUL EUROPEI SE APROPIE CU PAȘI REPEZI

**Ieri dimineață, în Parcul „23 August", fotoreporterul nostru i-a surprins pe Dumitrache, Neagu, Lupescu și Dinu, veniți la prima chemare a lotului, într-o discuție prietenească. Subiect: cuplajul interbucureștean și — bineînțeles — meciul cu Finlanda, de la 11 octombrie.**

## ÎN VIZITĂ LA „TRICOLORI"

**● O PREMIERĂ FOTBALISTICĂ ȘI IMPLICAȚIILE EI ● VIGU SAU ROADELE IMPROVIZAȚIEI ● CE FAC CONTRACANDIDAȚII LUI LUCESCU ? ● OMUL CU ȚIGARA ÎN CĂUȘUL PALMEI ● ANGELO NICULESCU: „MUNCA VA FI MAI GREA DECÎT CEA PENTRU MEXIC"**

Revedere cu „tricolorii", ieri dimineață, la complexul sportiv de la „23 August". Același hotel și aceeași sală de club în care ne-am întîlnit și altă dată. Televizorul (oare, aceiași ?) e acolo unde îl știam, aparatul de radio — la locul lui obișnuit. Aceleași mese de șah, pe care se joacă mai mult table...

La club, acum vreo trei ani și ceva, dintr-o dimineață luminoasă de mai, în contrast cu atmosfera din încăpere, ascultam confesiunile rostite cu glas tremurat, ale unor înfrînți cu 7—1 la Zürich, care nu mai îndrăzneau să ridice ochii din podea, cu vreo doi ani în urmă, tot aci, se dădea startul în „campania mexicană", privită cu multe semne de întrebare ; tot aci s-au petrecut și primele clipe de euforie după calificare. Apoi, un nou start, cel pentru turneul final al C.M. Și acum, altul : în CAMPIONATUL EUROPEI. Mai sînt trei săptămini pînă la primul joc : 11 octombrie, **România — Finlanda**, premieră în istoria fotbalistică a celor două țări.

Băieții sînt, oare, și ei, aceiași ? Oarecum, da ! Cei mai mulți, cunoștințe vechi : **Răducanu, Adamache, Ghiță, Sătmăreanu, Lupescu, Dinu, Hălmăgeanu, Mocanu, Ivăncescu, Dumitru, Nunweiller VI, Pescaru, Dobrin, Neagu, Tătaru, Dumitrache, Domide.** Peste ei a trecut o etapă — acel campionat mondial, atît de discutat, și în care au făcut cinste fotbalului românesc, o etapă care i-a mai maturizat și ca fotbaliști, dar și ca oameni. De la ultima noastră întîlnire au mai intervenit schimbări în viața lor : **Răducanu** s-a căsătorit, **Hălmăgeanu** a schimbat patul de spital cu gazonul terenului de fotbal. **Dinu** s-a mai tuns, dar a rămas purtătorul de cuvînt al echipei, **Domide** a trecut și prin purgatoriul de la Rotterdam și așteaptă — miercuri 30 septembrie — izbăvirea !

Unii dintre cei ce au dus trecuta campanie, lipsesc. Nu mai este inimosul **Dan, Emerich Dembrovschi** își reface genunchiul după accidentul de automobil, iar **Dobrin**, prezent, este, de fapt, absent, pentru că medicul echipei, **Dumitru Tomescu**, îi face un tratament și îl trimite acasă pentru refacere, după al doilea accident de automobil al „mundialilor". Mai lipsesc **Lucescu** și **Deleanu**. Primul are, și el, un ghips la gleznа stîngă, cel de-al doilea, traversează o perioadă de lipsă de formă.

Sînt și nume noi : blondul **Vigu**, ajuns fundaș stînga la Steaua dintr-o necesitate de moment, a dovedit — încă o dată — că... provizoratul durează și iată-l la lotul național în acest post, pe care intrase contra voinței sale ; **Florian Dumitrescu**, cel care, cu doi ani în urmă, voia să plece de la UTA înapoi la Cugir, și cu care antrenorul **N. Dumitrescu** (simplă potrivire de nume), „constructor" de extreme (vezi cazurile **Pircălab, Pantea** etc.), făcea lecții speciale, calcă pe urmele predecesorilor săi arădeni întru echipa națională. Și iată-l și pe acest longilin care este **Daniel Ene**. A cochetat de multe ori cu lotul, dar acum este cooptat membru în „clubul" echipei naționale. Depinde de el dacă va rămîne, pentru că aci, după cum ne spunea antrenorul emerit **Angelo Niculescu**, **„porțile sînt deschise și într-un sens, și într-altul : vine oricine, rămîne cine poate"**. Profesorul **Angelo Niculescu** ne-a oferit, în continuare, cîteva exemple : **„Iată-l pe Răducanu, scos, la un moment dat, din lot pentru greșelile lui din teren și din afara lui, este acum, din nou printre noi : a apărat bine și la Ploiești, și duminica la București, și merită să fie rechemat. Cine se gîndea că Deleanu, la scurt timp după mondiale, nu va mai fi fundașul pe care-l cunoșteam ? Din cauza asta l-am convocat pe Vigu. Alți jucători din lot, deși au un randament mai slab, sînt, totuși, în vederile noastre, deoarece contracandidații lor sînt și mai slabi. Este cazul lui Lucescu. Nu este aici din cauza accidentului, dar Florian Dumitrescu, Jercan sau Manea nu încearcă să atace postul lui Lucescu așa cum ar trebui s-o facă niște fotbaliști tineri și cu calitățile lor".**

Ușor stînjenit, fumînd țigara parcă pe ascuns, în căușul palmei, iată-l pe ultimul sosit : antrenorul **Titus Ozon**, secundul lui Angelo. Mai ieri, parcă, era ca toți ceilalți, convocat ca jucător la echipa națională, pus mereu pe șotii, mingiind gazonul cu mingea. Dar anii au trecut, și jucătorul de odinioară a devenit antrenorul **Titus Ozon**, cu o activitate nu prea îndelungată, dar cu o carte de vizită frumoasă. Încă o dată, se dovedește că valoarea nu așteaptă numărul anilor...

Așadar, sînt toți aci, în acest decor familiar, pentru un nou start : cel al Campionatului Europei, pe care îl dorim cît mai fericit. Profesorul **Angelo** este, însă, circumspect : **„Deocamdată nu sînt edificat asupra stării de spirit a lotului. Acest prim contact este foarte important, pentru că îmi va trasa liniile directoare de viitor. În orice caz, munca va fi foarte grea, mai grea decît cea pentru Mexic. Și asta din două motive : înainte de Mexic, eram niște necunoscuți ; acum poziția fotbalistului nostru în lume, cu toate răutățile debitate de unii, este alta, mult mai bună. Trebuie să confirmăm jocurile bune din America. Apoi, să refacem moralul jucătorilor, destul de fragil acum. Va trebui să aducem echipa la un nivel de încredere, deasupra celor spuse cu atîta netemeinicie".**

I-am lăsat pe fotbaliștii noștri din lotul primei echipe reprezentative în acel decor atît de bine cunoscut, de unde își luaseră zborul spre Mexic. Afișau — totuși — o nonșalanță și o bună dispoziție care, credem, că erau reale.

Și am plecat, urîndu-le, acum, start bun și spre turneul final al competiției care îi preocupă acum.

**Mircea TUDORAN**

# MODIFICĂRI ÎN REGULAMENTUL DE ORGANIZARE A ACTIVITĂȚII FOTBALISTICE

De mai multă vreme, o comisie a F.R.F. lucrează la revizuirea **Regulamentului de organizare a activității fotbalistice** pentru a-i aduce îmbunătățirile necesare. La elaborarea proiectului de modificări s-a ținut seama și de nenumăratele observații și sugestii primite din partea membrilor comisiilor centrale F.R.F. și comisiilor locale din țară. La ora actuală aceste propuneri sînt definitivate și urmează să fie supuse discuției și aprobării Comitetului Federal care se va întruni la 5 octombrie.

Proiectul cuprinde o serie de modificări importante, care îmbunătățesc substanțial Regulamentul de organizare a activității fotbalistice, și dintre care vom prezenta cîteva mai jos.

### BAREMURI MINIMALE LA AFILIERI

Primul articol al regulamentului este rezervat problemei afilierilor secțiilor de fotbal. În legătură cu condițiile pe care trebuie să le îndeplinească o secție nouă de fotbal pentru a obține afilierea, F.R.F. preconizează următoarea completare : **„Cu începere de la 30 iunie 1971 afilierea secțiilor de fotbal va fi condiționată de îndeplinirea unor baremuri minimale cu privire la baza materială".**

Baremurile vor fi stabilite de Comitetul Federal pentru fiecare categorie de echipe și aduse la cunoștință pînă la 1 ianuarie 1971. Între 1 ianuarie și 30 iunie 1972, Federația va controla dacă baremurile minimale au fost îndeplinite de secțiile afiliate în noile condiții și va retrage aprobarea afilierii sau va dispune retrogradarea echipelor secțiilor în cazul neîndeplinirii baremurilor.

Condiția baremurilor minimale urmărește să asigure de la bun început crearea unor secții cu bază materială solidă și stabilă, corespunzătoare activității pe care o [illegible] desfășura.

### PRECIZĂRI ÎN CAZUL „JUCĂTORILOR NOI"

Ele se referă la partea din regulamentul care se ocupă de jucători (**Titlul II** — Despre jucători, **Cap I** — Legitimarea jucătorilor, **Art. 20**). Este vorba de jucători care sînt asimilați jucătorilor noi și anume, care — printre altele — nu au participat timp de doi ani la jocurile oficiale ale secțiilor la care sînt legitimați.

Pentru a face mai clar sensul celor doi ani de inactivitate, se vine cu următoarea precizare, inclusă la art. 20: **„Perioadele de suspendare pronunțate de organele F.R.F. sau cele privative de libertate nu sînt considerate ca inactivitate".**

O precizare binevenită.

### ASISTENȚA MEDICALĂ OBLIGATORIE

Dacă Federația și organele sale teritoriale nu-și asumă nici o răspundere pentru eventualele accidentări ale jucătorilor la meciuri sau antrenamente, în schimb articolului 42 din regulament, care prevede acest lucru, i se aduce o completare importantă: **„Federația Română de Fotbal, comisiile sale teritoriale și secțiile asociațiilor sportive (cluburile) sînt obligate să asigure asistența medicală la jocurile pe care le organizează".**

Era o lacună a vechiului regulament. Completarea însă, ar trebui să prevadă și sancțiuni în caz de nerespectare.

**● Baremuri minimale la afilieri, din 1971 ● Asistența medicală obligatorie ● Nici un joc aminat nu se dispută după tur sau retur ● Jucătorul de rezervă introdus în joc poate fi schimbat ● Tragerea la sorți înlocuită cu lovituri de la 11 m**

### LA JOCURILE PUBLICE

O serie de modificări se referă la programarea, desfășurarea jocurilor, legitimarea jucătorilor și înlocuirile de jucători :

● **„În mod excepțional, jucătorii pentru care nu se prezintă carnetele de legitimare, pot participa la joc dacă prezintă buletinul de identitate și dovada vizei medicale"** (Art. 48).

● **„Dacă incidentele sau dezordinea au fost provocate ori s-au desfășurat cu participarea jucătorilor echipei gazdă, în afară de sancțiunile aplicate acestora va fi sancționată cu suspendarea pe timp limitat și echipa gazdă"** (Art. 55).

● **„F.R.F. își rezervă dreptul de a dispune programarea jocurilor importante, din orașele cu stadioane mai mari decît cele care sînt proprietatea echipelor gazdă, pe acele stadioane care oferă condiții mai bune de vizionare"** (Art. 74).

● **„Jocurile aminate, precum și jocurile nedisputate sau rămase în continuare, vor putea fi programate de comisiile competente în zilele de lucru, în cel mult 10 zile de la data amînării sau nedisputării jocului și în nici un caz după terminarea turului sau respectiv returului campionatului"** (Art. 76).

● **„JUCĂTORUL DE REZERVĂ INTRODUS ÎN JOC DUPĂ ÎNCEPEREA MECIULUI POATE FI ȘI EL ÎNLOCUIT CU UN ALT JUCĂTOR DE REZERVĂ, ÎN CADRUL CELOR DOUĂ SCHIMBĂRI REGULAMENTARE"** (Art. 79).

● **Echipa care refuză să joace pe motivul că arbitrul nu permite utilizarea unui jucător fără viză medicală, va pierde jocul, dacă este oficial, cu 3—0"** (Art. 91).

### SORȚII ÎNLOCUIȚI CU LOVITURI DE LA 11 M.

Importantă este precizarea care anulează definitiv criteriul „tragerii la sorți" și-l înlocuiește fie cu dublarea golurilor marcate în deplasare, fie cu lovituri de la 11 m. Modificarea privește barajul pentru promovarea în Divizia C (**art. 109 — penultimul alineat**): **„Dacă după disputarea celor două jocuri se menține rezultatul de egalitate la puncte și golaveraj, golurile marcate în deplasare vor fi socotite dublu, declarîndu-se cîștigătoare echipa care va totaliza astfel cel mai bun golaveraj. Dacă în acest caz egalitatea se menține, cel de al doilea joc va fi prelungit cu 2 reprize a 15 minute. Dacă după prelungiri egalitatea continuă să se mențină, va fi declarată cîștigătoare echipa care va transforma cele mai multe lovituri de la 11 m., efectuate de 5 jucători desemnați de căpitanii de echipă. Seria de 5 lovituri de la 11 m va fi repetată pînă la obținerea unui rezultat concludent".**

Schimbarea criteriului privește însă și campionatele de juniori, atunci cînd jocurile eliminatorii se termină nedecis sau trebuie desemnată o echipă cîștigătoare (**art. 121**) și Cupa României, la meciurile la care pînă acum era aplicată practica tragerii la sorți (**art. 134**). Poate însă că ar fi fost bine ca această prevedere să fie extinsă și asupra etapei 16-imilor de finală, renunțîndu-se și la criteriile „categorie inferioară" și „echipă în deplasare".

### PENTRU ANTRENORI, CONDUCĂTORI ȘI ARBITRI

Dintre modificările preconizate cu privire la antrenori, conducători și arbitri, trei ni se par mai important de subliniat:

**ART. 174.** Aliniat nou (sancțiuni pentru antrenori): **„avertisment, mustrare și interdicție temporară de asistență a echipelor proprii pe timpul desfășurării jocurilor. Interdicția de asistență la jocuri constă în interzicerea antrenorului de a însoți echipa sa pe teren și de a rămîne în timpul jocului pe banca din incinta terenului".**

**ART. 180.** Aliniat nou: **„Conducerea secției care prin membrii săi propune și acceptă aranjamente în scopul falsificării rezultatelor jocurilor oficiale se va sancționa cu suspendarea echipelor din campionat și cu retrogradarea lor din categoria în care activează".**

**ART. 244.** Completare (Suspendare de la 3 la 6 luni): **„În același mod se sancționează abaterile arbitrilor constînd din declarații publice cu privire la calitatea arbitrajelor prestate de alți arbitri".**

Acestea sînt modificările preconizate care ni s-au părut mai importante.

# RADIOGRAFIA ETAPEI A 4-A

## POLITEHNICA — „U" CLUJ 4-2 (1-1)

**AU MARCAT:** Cuperman (min. 62 și 67), Goleac (min. 43), Ineze IV (min. 65) respectiv Adam (min. 2 și 76).

**STADIONUL „23 AUGUST"**, teren moale, timp ploios, spectatori aproximativ 10 000.

**POLITEHNICA:** Iordache 7 — Romilă 9, Ianul 7, Stoicescu 7, Simionaș 7 — Goleac 9, Marica 8 — Ineze IV 9, Cuperman 8, Lupulescu 8, Moldoveanu 7.

**UNIVERSITATEA:** Moldovan 5 (min. 65: Totoianu 5) — Crețu 6, Pexa 8, Solomon 7, Cimpeanu 7 — Munteanu 6 (min. 60: Stîncel 6), Anca 8 — Uiță-leanu 7, Ardeleanu 7, Adam 8, Barbu 8.

**ARBITRU:** C. Petrea (București), nota 10.

### O REPRIZĂ EXCELENTĂ

**O partidă în care s-au înscris șase goluri ar putea constitui oricînd un motiv de satisfacție pentru cei prezenți în tribune, cei puțin sub aspectul eficacității generale a jocului. Cînd însă, această finalitate a luptei sportive este rodul unei confruntări de forțe de un ridicat nivel tehnic și cînd, în cele din urmă, victoria trece fără echivoc de partea celui mai bun, atunci ni se pare că este cît se poate de firesc ca publicul — ieșean, în cazul de față — să se declare pe deplin mulțumit de valoarea spectacolului oferit. Învingătoare, gazdele au marcat o nouă evoluție plină de promisiuni. Echipa antrenată de V. Mărdărescu a depășit cu succes — grație unei mai bune orientări și discipline tactice — un adversar redutabil care și-a apărat cu dîrzenie, pînă în ultimul moment, șansele. Cu totul remarcabilă, comportarea Politehnicii, în special în repriza a doua.**

**Învinșii, studenții clujeni s-au dovedit o formație robustă, echilibrată și tehnică. Lipsiți însă de o rezistență fizică corespunzătoare și mai ales de o rațională dozare a efortului, ei n-au putut face față cerințelor unui angajament total într-un joc în care au meritat totuși aplauze pentru contribuția adusă la reușita lui. (M. I.)**

**La tineret-rezerve: 0—2 (0—0)**

**AU MARCAT:** Iordache și Pripici

**POLITEHNICA:** Costaș — Pal, Hancearuc, Kalmar (Greieroșu), Chihaia — Ailoaiei, Andrioaie — Iordache (Bodan), Sofian, Mărdărăscu (Mihăilă), Dănilă

**UNIVERSITATEA:** Totoianu (Ștefan) — Paraczky, Mihăilă, Sudi, Ciocan — Crișan, Penzeș — Mureșan, Munteanu II, Iordache, Pripici.

**ARBITRU:** Vasile Popa (Iași).

## PROGRESUL — DINAMO București 0-0

**STADIONUL „23 AUGUST"**, teren bun, timp noros, spectatori circa 40 000.

**PROGRESUL:** Manta 8 — Fl. Marinescu 7 (min. 74: R. Rotaru 7), Măndoiu 8, Grama 7, Dumbravă 8 — I. Dinu 6, Beldeanu 8 — R. Ionescu 6 (min. 55: Sandu Mircea 8), Raksi 7, Dudu Georgescu 8, Matei 8.

**DINAMO:** Constantinescu 8 — Cheran 6, Stoenescu 7, Dinu 7, Deleanu 6 — Sălceanu 6 (min. 38: Mustățea 6) — Nunweiller VI 7 (min. 89: Moldovan) — Mustățea (min. 38: Nuțu 6), Doru Popescu 6, Dumitrache 6, Both 6.

**ARBITRU:** C. Bărbulescu (București), nota 8.

### „VEDETA" N-A FOST „VEDETĂ"...

**Ca și „deschiderea", partida vedetă a cuplajului bucureștean a prezentat o singură repriză mai interesantă ca spectacol și aceea datorită mai mult încleștării în care s-au angajat echipele, notei mai dinamice a jocului. Prima parte s-a desfășurat sub semnul unor acțiuni lipsite de claritate, mult prea precipitate, cu numeroase erori tehnice. Progresul a ratat la început două situații favorabile, apoi Doru Popescu și Dumitrache pierd și ei ocazia de a deschide scorul. Cum avea să se întîmple și în min. 37, dar la poarta lui Constantinescu, unde Stoenescu a respins în corner un „cap" al lui Dudu Georgescu.**

**La reluare, jocul își păstrează nota de egalitate, Progresul dovedindu-se un adversar egal din toate punctele de vedere, deși în formația sa figurează mulți tineri, fără nume prea sonore. Fazele alternează la cele două porți, iar apărările au de lucru. Mustățea (min. 52), Dudu Georgescu (min. 55), Dumitrache (min. 56), Doru Popescu (min. 73 și 88) irosesc situații favorabile. Portarii Constantinescu (min. 59 și 64) și Manta (min. 70) intervin și ei cu succes, făcînd să se termine la egalitate (rezultat just) o partidă disputată nervos, fără orizont. (P. G.)**

**La tineret-rezerve: 1—2 (1—2)**

**AU MARCAT:** Ad. Constantinescu, respectiv Haidu și Gungiu

**PROGRESUL:** Voinea (Gherghel) — V. Popescu, Condurache, M. Matei, Ad. Constantinescu — Tănăsescu, Motoc — Sandu Ion (Georgescu), I. Rotaru, D. Popescu (Gh. Dinu), Petrescu.

**DINAMO:** Cavai — Petrică, Dobrău, Drăgan, Ștefan — Enache (Lăbuș), Batacliu (Răutu) — Mihalache, P. Victor, Gungiu (Deacu), Haidu.

**ARBITRU:** M. Niță (București).

## STEAGUL ROȘU — C.F.R. Timișoara 1-0 (0-0)

**A MARCAT:** Iambor (min. 65).

**STADIONUL TINERETULUI**, timp ploios, teren ud dar bun, aproximativ 5 000 spectatori.

**STEAGUL ROȘU:** Adamache 7 — Ivăncescu 8, Jenei 7, Olteanu 5 (pentru faulturi repetate), Rusu 6 — Șerbănoiu 8, Cadar 7 — Necula 5 (min. 46: Florescu 5), Balint 5, Ghergheli 4 (min. 64: Iambor 6), Györfi 9.

**C.F.R.:** Korek 8 — Donca 7, Mehedințu 7, Răcelescu 7, Speriosu 6 — Hergane 6, Chimiuc 7 — Cioroparu 6, Nestorovici 7 (min. 69: Floareș 6), Manolache 9, Bojin 8.

**ARBITRU:** Ion Cimpeanu (Cluj), nota 9.

### VICTORIE IN EXTREMIS

**Fără Dumitriu II și Pescaru, Steagul roșu este o echipă care-și pierde personalitatea. Faptul a fost probat și duminică în fața feroviarilor timișoreni care, aliniind 11 jucători plini de forță, siguri pe picioarele lor, care n-au încetat nici o clipă să se bată pentru fiecare balon și găsind un aliat (!) în ploaia care cădea necontenit, au pus în dificultate formația brașoveană, mai tehnică, dar neinspirată și fără cele două piese-cheie. Ba, oaspeții erau gata să deschidă scorul în min. 8 la un șut de la 40 m al neobositului Bojin, respins de Adamache și reluat cu capul de Nestorovici, sau în min. 17 cînd Adamache este scos din poartă, dar șutul lui Chimiuc ocolește buturile. Feroviarii sînt în aceste momente vedetele meciului și Ivăncescu sau Jenei fac eforturi evidente pentru a îndepărta pericolul.**

**De abia după pauză, datorită indicațiilor date la cabină, Steagul roșu joacă mai ordonat și pune în dificultate poarta excelentului Korek. Golul avea să cadă în min. 66: un șut al lui Șerbănoiu (cel mai activ atacant brașovean) este respins de Korek și Iambor, intrat cu 30 de secunde înainte în joc, marchează golul victoriei. O victorie obținută în extremis. (M. T.)**

**La tineret-rezerve: 3—0 (0—0)**

**AU MARCAT:** Drăgoi (2), Anghel

**STEAGUL ROȘU:** Drăgănoiu (Oană) — Angheliu, Sasu, Gîlmeanu, Golianu — Ciuca (Turdeanu), Cojocaru — Șerban (Luputan), Drăgoi, Anghel, Orovitz.

**C.F.R.:** Tatar (Așa) — Botoș (Brenda), Pîrvu, Popovici, Bocșa — Secăleanu, Bolog — Periatu, Ghica, Ilie (Marks), Panici.

**ARBITRU:** Tr. Moarcăș (Brașov).

## C.F.R. CLUJ — FARUL 3-3 (1-1)

**AU MARCAT:** Petrescu (min. 7), Soos (min. 56), Octavian Ionescu (min. 84) pentru C.F.R., Tufan (min. 24), Ion Constantinescu (min. 67) și Caraman (min. 89) pentru Farul.

**STADIONUL MUNICIPAL**, timp frumos, teren bun, spectatori 5 000.

**C.F.R.:** Mărculescu 5 — Burlacu 5, Cojocaru 7, Soos 7, Roman 5 — Marius Bretan 7, Țegean 6 (min. 55: Vișan 6) — Petrescu 7, Soo 7, Fanea 6, Octavian Ionescu 8.

**FARUL:** Ștefănescu 6 — Mustafa 6, Stoica 6, Antonescu 7, Pleșa 6 — Tănase 7, Badea 6 (min. 59: Ion Constantinescu 8) — Oprea 6 (min. 64: Ologu 5), Tufan 6, Caraman 9, Kallo 6.

**ARBITRU:** Al. Alexe (Rm. Vîlcea), nota 9.

### PRIMUL PUNCT

**Hotărîți să „spargă gheața", feroviarii atacă furibund în primele 15 minute și profitînd de startul ezitant al constănțenilor, își creează bune ocazii, dar precipitați și lipsiți de șansă, nu pot fructifica decît o singură dată, în min. 7, cînd Petrescu „înțeapă" cu capul mingea venită dintr-o centrare a lui Marius Bretan. Apoi, treptat, treptat, partida se echilibrează pe teren și pe tabela de marcaj: înscrie Tufan (min. 24). După reluare, cele două apărări imediate gafează pe rînd, facilitînd cavalcada golurilor. Veteranul Soos (min. 56) își aduce echipa din nou în avantaj, dar numai pentru puțin timp pentru că Ion Constantinescu, proaspăt introdus în teren, își semnalează imediat prezența catapultînd un balon în poarta lui Mărculescu (min. 67). Derutate de acest gol, gazdele sînt apoi pe punctul să-și risipească complet iluziile: irezistibil Caraman demarează pe partea stîngă a terenului, înscrie în min. 80, apoi repetă cursa dar Ologu risipește incredibil cea mai mare ocazie a meciului, „bubuind" de la numai 4 m mingea pe care, altruist, i-o servise impecabil „puncherul" Farului. Ratînd astfel desprinderea în cîștigători, elevii lui Cosmoc sînt în cele din urmă egalați prin golul lui Octavian Ionescu (min. 84), ultimul dintr-o partidă cu suspans-uri, dar mediocră ca nivel tehnic. (D. Voicilă)**

**La tineret-rezerve: 1—2 (1—1)**

**AU MARCAT:** Geambazu și Grămoșteanu pentru Farul și Bucur pentru C.F.R.

**C.F.R.:** Lenghel — Harmat, Baltan, Crecan, Lupu — Mihăilescu, Ionescu — Itu, Sîrbu, Nichiti, Bucur.

**FARUL:** Popa — Zotescu, Nicolae Constantinescu, Corendea, Popoiu — Kallo II, Vanea — Nicola, Geambazu, Ghiță, Grămoșteanu

**ARBITRU:** Ion Dulău (Cluj).

## DINAMO Bacău — F.C. ARGEȘ 3-0 (2-0)

**AU MARCAT:** Velicu (min. 14), Pană (min. 17 și 89).

**STADIONUL „23 AUGUST"**, timp noros, teren alunecos, spectatori aproximativ 5 000.

**DINAMO BACĂU:** Ghiță 8 — Kiss 7, Nedelcu 7, Velicu 8, Volmer 7 — Vătafu 7, Hrițcu 9 — Sorin Avram 8, Pană 9, Daniel Ene 8, Florea 8 (min. 75: Bălulă 6).

**F.C. ARGEȘ:** Niculescu 8 — Pigulea 7, Crăciunescu 7, Olteanu 8, Ivan 7 — Prepurgel 6, Vlad 6 — Circiumărescu 4 (min. 70: M. Popescu 5), Roșu 5, Iancu 6 (min. 46: Dobrescu 4), Jercan 5.

**ARBITRU:** V. Dumitrescu (București), nota 9.

### NORMAL ȘI ANORMAL

**Fizionomia meciului de la Bacău este definită cu fidelitate de o simplă relație aritmetică de scădere, în care primul termen are dimensiunile meciului în sine, iar cel de-al doilea este dat de cifra 5, aceasta din urmă reprezentînd acțiunile de atac argeșene. Cu alte cuvinte, o disproporție totală a raportului de forțe dintre cele două echipe, determinată nu atît de capacitatea de joc a uneia (pe care o apreciez ca normală) cît de crasa lipsă de pregătire, mai ales fizică, a celeilalte, fenomen pe care îl socotesc anormal. În fața unui adversar dispus să se bată pentru victorie, F. C. Argeș a jucat îngenunchiată, conștientă de propria-i incapacitate de a ține piept, greul tuturor șocurilor suportîndu-l Niculescu și fundașii săi.**

**Meritul cel mare al elevilor lui V. Neagu este acela de a fi știut să manevreze rapid și subtil în atac, desfăcînd deseori perdeaua de apărători piteșteni trasă mai tot timpul în fața careului.**

**Golurile au fost înscrise în felul următor: în min. 14 Velicu reia cu capul direct din lovitură de colț; trei minute mai tîrziu Pană majorează șutînd din apropiere un balon disputat în careu și tot el în min. 89 reia sec o centrare de pe partea stîngă. (N. Soare)**

**La tineret-rezerve: 6—0 (3—0)**

**AU MARCAT:** Ghica, Constantin, Munteanu, Sănăuceanu și Mioc (2).

**DINAMO BACĂU:** Bizbac (Fugaciu) — Bogdan, Tănăsache, Constantin, Maghiar — Ghica (Gal), Naumcef I — Pruteanu, Mioc, Neumayer (Sănăuceanu), Naumcef II (Neumayer).

**F.C. ARGEȘ:** Vintilă — Ciolan, Din, Cîrstea (Gh. Marcel), Neculce — T. Marin, Mitrol — Sima, D. Ștefan, Nedelcu, Sorescu (Pană).

**ARBITRU:** H. Buburuz (Bacău).

## STEAUA — RAPID 1-1 (1-1)

**AU MARCAT:** Neagu (min. 18) și Tătaru (min. 35).

**STADIONUL „23 AUGUST"**; spectatori circa 40 000; timp excelent pentru joc.

**STEAUA:** Suciu 8 — Sătmăreanu 7, Ciugarin 6, Hălmăgeanu 7, Vigu 6 — Naom 7 (min. 70: Negrea 6), Ștefănescu 8 — Pantea 7, Tătaru 8, Dumitriu III 8, Manea 7 (min. 83: Vlad).

**RAPID:** Răducanu 9 — Pop 7, Lupescu 9+, Dan 7, Codrea 7 — Dinu 6 (min. 60: Petreanu 6), Dumitru 7 — Năsturescu 8, Angelescu 7, Neagu 8, Codreanu 7.

**ARBITRU:** Aurel Bentu (București), nota 9.

### AMINTIREA UNEI PRIME REPRIZE...

**Primul cuplaj interbucureștean avea să ne ofere, ca cel mai prețios dar, repriza de debut. Într-adevăr, acele 45 de minute ale jocului Steaua—Rapid ne-au dăruit cel mai bun fotbal din totalul de 180 de minute. Am văzut nu numai cel mai clar joc, dar și două stiluri diferite — de o parte jocul de combinație, cu un bun echilibru al compartimentelor — prezentat de Steaua; de ceaialtă, fotbalul mai realist, mai perpendicular pe poartă al Rapidului. Repriza aceasta remarcabilă avea să fixeze și scorul final al întîlnirii dintre cele două vechi rivale, ajunse la ediția a 41-a din lunga istorie a existenței lor în primul campionat al țării. Neagu, cu o execuție rece și precisă a deschis scorul (min. 18), iar Tătaru, în finalul unei frumoase combinații cu Dumitriu III a egalat; era minutul 33. Partea a doua, mult mai săracă în viteză, în combinații spectaculoase și în general, în fotbal de calitate, avea să ne trezească din cînd în cînd din letargie prin cele cîteva faze de poartă de dramatism, cu Răducanu și Suciu, mereu în prim plan. Finalul ne-a arătat două echipe împăcate cu soarta lor, convinse parcă de echitabilitatea arătată de tabela de marcaj încă la terminarea primei reprize. (Ef. L.).**

**La tineret-rezerve: 3—1 (0—1)**

**AU MARCAT:** Aelenei (2) și Cojocaru (autogol) pentru Steaua, Rontea pentru Rapid.

**STEAUA:** Hagioglu — Cristache, Dehelcanu, Sameș, Jantovan — Țepeluș, Ion Ion — Covaci, Aelenei (Stoica), Grigore (Șumulanschi), Multeanu (Tudor).

**RAPID:** Rudi — Omer (Frinculescu), Cojocaru, Costea, Cioca — Iordan (Dobre), Balica — Ene, Adam, Apostol, Ioniță, (Rontea).

## „U" CRAIOVA — JIUL 1-0 (1-0)

**A MARCAT:** Sandu (min. 17) — autogol.

**STADIONUL „CENTRAL"**, teren bun, timp frumos, spectatori circa 10 000.

**„U":** Oprea 8 (min. 80: Pilcă) — Niculescu 8, Mincă 7, Deselnicu 7, Bîtlan 7 (min. 65: Smarandache 6) — Strîmbeanu 7, Ivan 8 — Martinovici 8, Dașcu 8, Oblemenco 4, Bălan 7.

**JIUL:** Stan 8 — Caramalis 7, Georgevici 7, Georgescu 8, M. Popescu 6 — Dodu 6, Sandu 7 — Peronescu 5 (min. 46: I. Constantin 6), Țurcan 6, Achim 6 (min. 49: Libardi 7), Naidin 5.

**ARBITRU:** I. Boroș (Timișoara), nota 7.

### ÎNVINȘI PRIN AUTOGOL

**Minerii au intrat pe teren fără cei mai valoroși jucători ai lor: Libardi și I. Constantin. Așadar, la prima vedere era greu de presupus că elevii lui Bălănescu, cu o formație modestă în alcătuirea ei, vor reuși să-i țină în șah pe universitarii craioveni. Cu o linie de mijlocași alcătuită din trei oameni (Dodu, Sandu și Achim), încercările de pătrundere ale atacanților craioveni se izbeau de un prim zid pentru ca în faza următoare să întîmpine rezistența fundașilor. Minutele se scurgeau și Oblemenco (cel mai slab de pe teren) sau ceilalți atacanți făceau cale întoarsă pentru a relua din nou acțiunile respinse cu succes de jucătorii din defensivă ai Jiului. După ce Dașcu (min. 14) a trimis peste bară de la numai 6 m, Stan se remarcă în min. 16 respingînd mingea șutată din apropiere de Bălan. Și dacă înaintașii craioveni nu reușeau să deschidă scorul, le-a venit în ajutor Sandu (min. 17) care a reluat imparabil cu capul din plonjon în propria-i poartă mingea centrată de Martinovici. Cu acest gol gazdele au obținut pînă la sfîrșit victoria, nu însă fără emoții căci în repriza a doua — mai ales după eliminarea din joc a lui Strîmbeanu (min. 55), după părerea noastră cu multă usurință — echipa din Petroșani a ieșit cu hotărîre la atac fiind la un pas de a obține egalarea. (Gh. N.)**

**La tineret-rezerve: 4—0 (3—0)**

**AU MARCAT:** Țarălungă (2), Donose și Hîrșoveanu.

**„U":** Papuc (Hîrzoiu) — Tița, Ingeaua, Bermeanu, Lepădatu — Ustabacieff, Tacoi — Stanciu (Busu), Donose, Pareșcura (Hîrșoveanu), Țarălungă.

**JIUL:** Hlopețchi (Florea) — Șleam, Pop, Nemeș, Bodrojan — Petrea, Nădășan (Tiniș) — David, Anchel, Remus Popa, Gudacu.

**ARBITRU:** Nicolae Mogoroașe (Craiova).

## U.T.A. — PETROLUL 2-0 (0-0)

**AU MARCAT:** Mocanu (min. 51 — autogol) și Axente (min. 89).

**STADIONUL U.T.A.**, spectatori 12 000, timp frumos, teren bun.

**U.T.A.:** Gornea 8 — Bîrău 6, Lereter 7, Pojoni 7, Broșovschi 6 (min. 50: Schepp 7) — Petescu 7, Calinin 6 (min. 84: Schiopu), Domide 6 — Axente 8, Sima 6, Fl. Dumitrescu 7.

**PETROLUL:** M. Ionescu 8 — Gruber 7, Bădin 6, Mocanu 7, N. Ionescu 8 — Dincuță 7, Cringașu 6 (min. 84: Stroe) — Oprișan 7, Grozea 6, Iuhasz 7, Petruț 6 (min. 64: Cotigă 6).

**ARBITRU:** Gh. Popovici (București), nota 10.

### PUTEA FI 1—1, DAR A FOST 2—0

**Petrolul, venit la Arad pentru un meci nul, s-a îngrijit mai mult de apărare. Supranumerică, ajustată (M. Ionescu a apărut iarăși între buturi), consolidată de data aceasta pe partea stîngă unde N. Ionescu a evoluat bine, această apărare a Petrolului a rezistat fără gol 51 de minute, cînd un șut al lui Axente este deviat de piciorul lui Mocanu în plasă. Pînă la acest gol, jocul (de calitate mediocră, cum avea să fie pînă la sfîrșit, de altfel) a avut tendința predominantă de a se desfășura de la marginea careului arădean spre poarta Petrolului. Dar portarul M. Ionescu a parat sigur cîteva șuturi grele ale lui Sima și Domide. După gol, dar mai ales după ce Lereter a ratat un 11 m (min. 62 cînd Calinin a fost faultat de Bădin), trăgînd fără fentă și forță, petroliștii devin mai insistenți. Atacurile lor capătă substanță, se întețesc și în min. 88, Lereter este constrîns să respingă de pe linia porții. Putea fi 1—1, dar peste un minut a fost 2—0, căci o minge „rătăcită" la 25 m de poarta Petrolului, a fost șutată splendid și surprinzător de Axente pe lîngă palmele lui M. Ionescu care a plonjat lung, dar fără șansă. (I. C.)**

**La tineret-rezerve: 2—3 (0—2)**

**AU MARCAT:** Schwartz (2), Ciupitu și Goia (2)

**U.T.A.:** Jivan (Bătrîna) — Drăucean, Kiss, Pfeiffer (Dobai), Moț — Rusu, Zaharia (Doba), Naghi — Liurcă, Schwartz, Dumbrean.

**PETROLUL:** Vișan — Tudor, Mierluț, Florea (Stănescu), Cosarek, — Giba, Spiridon — Ciucu, Goia, Ciupitu, Iordache.

**ARBITRU:** Traian Cruceanu (Arad).

ETAPA A IV-a

# DIVIZIA NAȚIONALĂ A

# DOAR 2 PUNCTE ÎNTRE LOCURILE 11 ȘI 1!...

**● PROVINCIALII ÎN ASCENSIUNE ● GAZDELE REINTRĂ ÎN „DREPTURI" ● EFICACITATE NESATISFĂCĂTOARE ● SÎMBĂTĂ, U. T. A. LA BUCUREȘTI!**

Desigur, după patru etape, nu puteam cere detașări hotărîtoare în clasamentul Diviziei A, dar situația actuală **(11 echipe înșirate pe intervalul de numai două puncte!)** ni se pare cu totul neobișnuită și — deci — demnă de a fi relevată ca o primă interesantă consecință a etapei de duminică.

Într-o asemenea conjunctură, salturile (sau căderile) „ameți-toare" în clasament sînt perfect posibile, **fiecare echipă poate sări în frunte, chiar din a doua jumătate a plutonului!**

Semnificativ pentru ilustrarea situației neobișnuite în care ne-a adus acest debut de campionat, cu rezultatele sale surprinză și cu nivelarea valorică reflectată de primele etape, ni se pare **cazul Universității Cluj care — din lider după a treia etapă — a alunecat vertiginos, printr-o simplă înfrîngere în deplasare — de pe locul prim, tocmai pe locul 10!**

ASCENSIUNEA ECHIPELOR PROVINCIALE este și ea o realitate (bucureștencele sînt grupate pe locurile 6—11), după cum, certe realități ale acestor prime patru etape sînt și PRIORITATEA GAZDELOR (prima etapă a fost un „start" neconfirmat ulterior) și NESATISFĂCĂTOAREA EFICACITATE (cifra golurilor marcate crește lent și neconvingător, neuniform, din moment ce duminică în două partide s-au înscris cîte 6 goluri, iar în celelalte **șase meciuri numai 9!). Mai mult de jumătate din echipele divizionare A n-au reușit să marcheze nici un gol sau au marcat unul singur!** Iar cuplajul interbucureștean a fost o mostră de ineficacitate, cu atît mai supărătoare cu cît bilanțul de 2 goluri cu care înaintările celor 4 echipe bucureștene au absolvit evoluția lor pe stadionul „23 August" nu s-a înregistrat după niște jocuri strălucite (pe care le-am fi aplaudat, chiar dacă n-ar fi adus goluri...) ci, dimpotrivă, după partide lente, anoste, cu numai 45 de minute satisfăcătoare spectacular.

Creșterea eficacității echipelor divizionare A se realizează, așa cum spuneam, lent (16—17—20—21) și pornind de la o cifră de bază slabă, iar contribuția echipelor la realizarea acestor cifre apare surprinzătoare: Dinamo Bacău (fără Dembrovschi!) și Politehnica Iași au marcat cîte 9 goluri în timp ce Rapid (cu Neagu!), „U" Craiova (cu Oblemenco!) și Dinamo București (cu Dumitrache!) numai 2, 3 și respectiv 4. **Evident, nu numărul golurilor marcate (sau, NU NUMAI acest aspect) dă valoarea jocului,** dar ne putem bucura cu un „spor de eficacitate" de un gol față de etapa trecută (și acest gol poate fi autogolul lui Sandu!) realizat prin 6 goluri într-un meci C.F.R. Cluj — Farul și numai două într-un cuplaj Rapid — Steaua, Dinamo București — Progresul?!

După aceste considerații generale, să ne oprim puțin asupra rezultatelor etapei și să începem prin a consemna **transformările în bine înregistrate de Politehnica Iași, linia relativ constantă pe care merg Steagul roșu, Progresul și Farul,** precum și declinul pronunțat al Jiului și al lui F. C. Argeș, unde se confirmă că schimbările de antrenor nu se pot face fără mici seisme, de mai lungă sau mai scurtă durată.

Cele patru echipe care ne vor reprezenta peste o săptămînă în competițiile europene intercluburi n-au avut o evoluție fericită. Dinamo București și Steaua au făcut meciuri nule și n-au jucat concludent, Universitatea Craiova a manifestat, ca și echipele bucureștene mai sus citate, ineficacitate, iar U.T.A. — în ciuda scorului de 2—0 a trecut greu de Petrolul. Toate acestea nu sînt, e drept, **performanțe,** dar în comparație cu acel **„2—9"** dinaintea mieriurii trecute (cînd luerurile au ieșit, totuși, bine!) stăm, oricum, mai încurajator.

Punctele de atracție ale etapei viitoare?

În primul rînd apariția în Capitală a U.T.A.-ei, într-un meci (cu Rapid) pe care-l socotim derbiul etapei și în care vom putea aprecia în bună măsură șansele campionilor noștri de a-i elimina din C.C.E. pe campionii intercontinentali. În rest, cîteva jocuri la fel de echilibrate ca: „U" Cluj — Steagul roșu, F. C. Argeș — Politehnica, Petrolul — Universitatea Craiova.

**Radu URZICEANU**

## PORTARUL NUMĂRUL 1 AL CUPLAJULUI

*Prieten bun cu colegii săi de echipă națională de la Dinamo (și în special cu Cornel Dinu), uriașul portar al Rapidului, Răducanu, era prezent, miercurea trecută, la cabina dinamoviștilor, pentru a le ura acestora succes în meciul cu PAOK, care avea să înceapă peste cîteva minute. „Tamango" le-a spus, la ieșirea de sub tunel, amicilor săi:* „Hai, băieți, și... de la 3 goluri în sus!"

*Dinamoviștii, la rîndul lor i-au urat succes în tentativa de a-și recuceri locul în lotul reprezentativ, urare la care Răducanu a*

*făcut un gest liniștitor, ca și cum ar fi vrut să spună:* „Nici o grijă, lăsați pe mine!"

*Ambele urări au fost făcute — se vede treaba — într-un ceas bun.*

*Dinamo a cîștigat cu 5—0, iar Răducanu a făcut o partidă excelentă în meciul de duminică, cu Steaua, impunîndu-se cu urgență pentru rechemarea în lot.*

*Îl felicităm călduros pe Răducanu pentru nota 9 pe care a luat-o la meciul de pe stadionul „23 August", ca și pentru reintroducerea lui printre selecționabili.*

*Nu putem însă să nu adăugăm acestei felicitări și recomandarea ca pe viitor, să nu uite greșelile pentru care, un timp, a lipsit de pe lista selecționabililor.*

*Talentul cere și seriozitate, pentru a se realiza sau pentru a nu se irosi...*

## CONFIDENȚE ● CONFIDENȚE

● O fază controversată în min. 82 al jocului de la Brașov: Győrfi, de data asta pe dreapta, înaintează irezistibil, trece și de Speriosu centrează și Iambor înscrie. 2—0? Publicul cere vehement (pe un ton nesportiv) acordarea golului, dar arbitrul Cîmpeanu, la semnalizarea tușierului T. Gaboș — Cluj, indică lovitură de poartă: în momentele cînd Győrfi conducea balonul pe linia de fund, mingea ieșise din teren. Decizie justă

● Ciupitu (22 de ani) joacă „cu carantină" la Petrolul Ploiești tineret-rezerve. Și joacă foarte bine căci are tehnică, șut, gabarit și lovitură de cap necruțătoare. Antrenorul Cernăianu și l-ar dori, bănuim, în prima echipă, dar Progresul Brăila nu-i dă dezlegarea. Tot nu-l mai folosește, de ce atîta spirit de ranchiun?

● Și duminică Steagul roșu a jucat pe stadionul propriu, stadionul Tineretului. Și nu se poate spune că tribunele nu au fost încăpătoare. Dimpotrivă... Dar cum rămîne totuși, cu celălalt stadion, cel mare, dat în folosință anul trecut? Oare a fost construit numai pentru antrenamentele echipei naționale?

● Jiul a pierdut meciul cu „U" Craiova printr-un autogol înscris de Sandu. Dar aceasta nu este prima oară cînd minerii părăsesc stadionul din Craiova învinși de unul din proprii lor jucători. Și în campionatul trecut, Jiul a pierdut partida cu Universitatea Craiova cu același scor (0—1) și tot datorită unui gol marcat în propria poartă, cu deosebirea că autorul de atunci a fost Georgevici.

● Cînd Ion Bălănescu s-a ridicat de pe banca rezervată antrenorilor pentru a da unele indicații jucătorilor de la Jiul, un organizator al clubului craiovean i-a atras atenția că nu are voie să se mai miște de pe bancă, la care antrenorul Bălănescu i-a spus că atît Coidum cît și Nuțescu, se plimbă de la începutul meciului pe marginea terenului. Replica organizatorului a venit prompt: *„Da, ei au acest drept pentru că sînt îmbrăcați în treninguri"* (!?)

● Manolache a fost încă o dată jucătorul nr. 1 al echipei sale. În ciuda celor 34 de ani, „Cici" este neobosit, tot timpul prezent acolo unde este nevoie. *„Este un Uwe Seeler al echipei noastre"*, ne spunea antrenorul timișorenilor, Petru Beker. Duminică, brașovenii l-au aplaudat pe Manolache. O merita din plin.

● Șerban Justin, fostul antrenor al Politehnicii Iași, continuă — după aproape două luni de la înlocuirea sa, pe care o consideră nedreaptă — să se izoleze, ca într-o veritabilă sihăstrie, departe de terenul de fotbal și chiar de prieteni. Și totuși, într-o scurtă convorbire avută cu el după jocul cu Universitatea Cluj, Justin n-a ezitat să se intereseze, cu emoție în glas, de echipa lîngă care a cunoscut deopotrivă satisfacțiile victoriilor ca și amărăciunile înfrîngerilor și să se bucure cu neprefăcută sinceritate de succesul foștilor lui elevi.

● *Vrem să acționăm în spirit ofensiv?*, spune V. Mărdărescu. *Atunci să alegem jucătorii cu calități care să se preteze unei astfel de mentalități în fotbal."* Și ca să traducă ideile în fapt, antrenorul Politehnicii Iași a alcătuit în ultimele jocuri o formație în care am remarcat prezența a nu mai puțin de 6 înaintași! Ba mai mult chiar, tendința de reprofilare a echipei pe un fond ofensiv s-a extins și la linia de fundași, unde de cîteva meciuri a apărut fosta extremă-mijlocaș, Simionaș. Păcat că tocmai acum a părăsit clubul ieșean Constantinescu, unul dintre portarii cu mari veleități de... jucător de cîmp!...

## CLASAMENTUL GOLGETERILOR

După 4 etape, situația se prezintă:

3 goluri: **Dudu Georgescu** (Progresul), **Adam** („U" Cluj), **Lupulescu** (Politehnica), **Caraman** (Farul), **D. Ene** (Dinamo Bacău).

2 goluri: **Barbu** („U" Cluj), **Domide** (U.T.A.), **Goleac** și **Cuperman** (Politehnica), **Tătaru** (Steaua), **Pană** (Dinamo Bacău), **Bojin** (C.F.R. Timișoara), **Pescaru** (St. roșu).

## Bogat program la televiziune

În săptămîna care urmează, vom putea viziona pe micul ecran:

DUMINICĂ 27 SEPTEMBRIE, ora 13,30: **C.F.R. Timișoara — Dinamo București** (transmisie directă de la Timișoara) și ora 17,30: **Ungaria — Austria** (repriza a doua, transmisie directă de la Budapesta).

MIERCURI 30 SEPTEMBRIE, ora 15.10: **U.T.A. — Feyenoord** (transmisie directă) și ora 23.00: **Steaua — Karpati Lvov** (repriza a doua, înregistrare de la București).

● Duminică, Valentin Stănescu și Constantin Voroncovschi, antrenori la Steagul roșu și C.F.R. Timișoara, arborau o barbă nerasă de două zile. „Sînteți superstițioși?", i-am întrebat. *„Nu, dar vrem să fim mai aspri!"*, a sunat răspunsul.

● Oblemenco a fost în meciul cu Jiul umbra atacantului de temut cu care se mîndreau craiovenii. Lent în joc și total neinspirat Oblemenco nu a reușit să tragă nici măcar un șut spre poarta apărată de Stan. Este clar pentru toată lumea că atacantul craiovean traversează o perioadă de criză de formă. Cu toate acestea, el continuă să fie menținut în formație; cu... numele...

● *„Necula nu este deloc un „El Fugitivo". În partida cu C.F.R. Timișoara el a reapărut la Steagul roșu, formația în care s-a consacrat. A lipsit pînă acum pentru că a fost într-adevăr la Cluj: el urmează acum cursurile fără frecvență ale Facultății de drept (este deja inginer silvic), fiind student în anul II. Și are note foarte bune"*, a încheiat Valentin Stănescu, cel ce ne-a oferit aceste amănunte.

## ETAPA a V-a, jocuri și arbitri

Cluj: UNIVERSITATEA—STEAGUL ROȘU Brașov, arb. *C. Ghemigian — București* (la tineret: S. Mureșan—Cluj).

Constanța: FARUL—PROGRESUL București, arb.: *O. Comșa—Craiova* (Gh. Manole—Constanța)

București *(se dispută simbătă)*: RAPID—U.T.A., arb. *C. Nițescu—Sibiu* (Gh. Retezan—București)

Ploiești: PETROLUL—UNIVERSITATEA Craiova, arb.: *N. Petriceanu—București* (M. Vasiliu—Ploiești)

Pitești: F. C. ARGEȘ—POLITEHNICA IAȘI, arb. *I. Ritter—Timișoara* (N. Răileanu—Pitești)

Timișoara: C. F. R.—DINAMO București, arb.: *N. Cursaru—Ploiești* (Ion Sană—Timișoara)

Petroșani: JIUL—C.F.R. Cluj, arb.: *Gh. Limona — București* (C. Pop — Hunedoara).

București: STEAUA—DINAMO Bacău, arb.: *N. Rainea—Birlad* (Al. Paraschiv—București)

Partida *Steaua—Dinamo Bacău* va avea loc duminică, pe Stadionul Republicii.

## 100 GOLURI LA TINERET-REZERVE

| | | | | | | | |
|---|---|---|---|---|---|---|---|
| | 1. „U" Cluj | 4 | 3 | 1 | 0 | 10— | 3 7 |
| | 2. Dinamo B. | 4 | 2 | 2 | 0 | 8— | 4 6 |
| | 3. St. roșu | 4 | 3 | 0 | 1 | 7— | 7 6 |
| | 4. Din. Bc. | 4 | 1 | 3 | 0 | 11— | 5 5 |
| | 5. Steaua | 4 | 2 | 1 | 1 | 7— | 4 5 |
| 6— | 7. F.C. Argeș | 4 | 2 | 1 | 1 | 7— | 6 5 |
| 6— | 7. Petrolul | 4 | 2 | 1 | 1 | 5— | 4 5 |
| | 8. „U" Cv. | 4 | 1 | 2 | 1 | 6— | 3 4 |
| | 9. Farul | 4 | 2 | 0 | 2 | 5— | 6 4 |
| | 10. CFR Tim. | 4 | 1 | 2 | 1 | 5— | 7 4 |
| | 11. Progresul | 4 | 1 | 1 | 2 | 8— | 7 3 |
| | 12. Jiul | 4 | 1 | 1 | 2 | 4—10 | 3 |
| | 13. Rapid | 4 | 1 | 0 | 3 | 6— | 7 2 |
| | 14. „Poli" | 4 | 1 | 0 | 3 | 1— | 6 2 |
| | 15. U.T.A. | 4 | 0 | 2 | 2 | 7—12 | 2 |
| | 16. CFR Cluj | 4 | 0 | 1 | 3 | 3— | 9 1 |

De remarcat că, în patru etape, au fost înscrise 100 de goluri, ceea ce înseamnă 25 de goluri de etapă și 3,1 de meci. Mult mai bine decît în Divizia A!

| CLASAMENTUL | Puncte | MECIURI | | | GOLURI | | | |
|---|---|---|---|---|---|---|---|---|
| | | ACASA | AFARA | TOTAL | ACASA | AFARA | TOTAL | Diferența |
| 1—2. U.T. Arad | 6 | 2 2 0 0 | 2 1 0 1 | 4 3 0 1 | 4—0 | 2—3 | 6—3 | +3 |
| 1—2. Politehnica | 6 | 2 2 0 0 | 2 1 0 1 | 4 3 0 1 | 5—2 | 4—4 | 9—6 | +3 |
| 3. St. roșu | 6 | 2 2 0 0 | 2 1 0 1 | 4 3 0 1 | 3—0 | 1—2 | 4—2 | +2 |
| 4. „U" Craiova | 6 | 2 2 0 0 | 2 1 0 1 | 4 3 0 1 | 2—0 | 1—2 | 3—2 | +1 |
| 5—6. Farul | 5 | 2 2 0 0 | 2 0 1 1 | 4 2 1 1 | 4—1 | 3—5 | 7—6 | +1 |
| 5—6. Progresul | 5 | 3 2 1 0 | 1 0 0 1 | 4 2 1 1 | 3—0 | 0—2 | 3—2 | +1 |
| 7. Dinamo Buc. | 5 | 3 1 1 1 | 1 1 0 0 | 4 2 1 1 | 3—4 | 1—0 | 4—4 | 0 |
| 8. Dinamo Bacău | 4 | 2 2 0 0 | 2 0 0 2 | 4 2 0 2 | 8—0 | 1—4 | 9—4 | +5 |
| 9. Steaua | 4 | 2 1 1 0 | 2 0 1 1 | 4 1 2 1 | 4—2 | 2—3 | 6—5 | +1 |
| 10. „U" Cluj | 4 | 2 2 0 0 | 2 0 0 2 | 4 2 0 2 | 4—0 | 3—7 | 7—7 | 0 |
| 11. Rapid | 4 | 2 1 1 0 | 2 0 1 1 | 4 1 2 1 | 2—1 | 0—1 | 2—2 | 0 |
| 12. Petrolul | 3 | 2 1 1 0 | 2 0 0 2 | 4 1 1 2 | 3—1 | 0—7 | 3—8 | —5 |
| 13. C.F.R. Timiș. | 2 | 2 1 0 1 | 2 0 0 2 | 4 1 0 3 | 2—1 | 0—2 | 2—3 | —1 |
| 14. F.C. Argeș | 2 | 2 1 0 1 | 2 0 0 2 | 4 1 0 3 | 4—2 | 0—4 | 4—6 | —2 |
| 15. Jiul | 1 | 2 0 1 1 | 2 0 0 2 | 4 0 1 3 | 1—3 | 0—2 | 1—5 | —4 |
| 16. C.F.R. Cluj | 1 | 2 0 1 1 | 2 0 0 2 | 4 0 1 3 | 3—4 | 1—5 | 4—9 | —5 |

# TUMULTUOASA VIAȚĂ, DE NUMAI 10 MINUTE,

**Vîltoarea tribunelor se potolește pentru o clipă. „Actorii" au părăsit scena și sînt acum, ca și cei veritabili, tot în niște cabine. Dar, dacă locurile de repaus sau de pregătire a rolurilor, pentru slujitorii Thaliei, sînt adevărate oaze de tăcere și de calm, în spatele decorurilor întrecerilor de fotbal, există — în acele minute denumite simbolic „de pauză" — o viață agitată, nervoasă, plină de evenimente.**

**Aceste clipe ale presupusului răgaz, ale recîștigării forțelor, al potrivirii respirației pentru o nouă repriză, am căutat să le surprindem în rîndurile care urmează, produs al impresiilor reporterilor noștri, prezenți pe culoarele sau în cabinele stadioanelor-gazdă ale meciurilor Diviziei A, în duminica trecută.**

**Unele scene surprind, aspecte caracteristice pentru acest „intermezzo", altele se opresc asupra unui jucător, altele sînt localizate în cabinele „cavalerilor fluierului".**

**Prin varietatea lor, ele tind să prezinte cititorilor tocmai tumultuoasa viață, de numai 10 minute, de sub tribune...**

## „HAI, CURAJ, CĂ PUTEM EGALA !".

În cabina jucătorilor de la Jiul liniște deplină. Peronescu, Georgescu și Naidin își storc tricourile leoarcă. Ceilalți cu jambierele căzute peste bocanci, stau cu capetele plecate. Sandu afectat de înscrierea golului în propria-i poartă și marcat de efort, stă lungit pe o banchetă cu fața la perete.

**„Ce înseamnă înmormîntarea asta ? Vi s-au înecat corăbiile ?" se** aude glasul antrenorului Bălănescu. **„Sandule, Sandule, uită-te la mine, cu tine vorbesc. Nu-i nimic. Ghinionul ăsta îl poate avea oricare. Sînt mulțumit de jocul tău. În repriza a doua ai obligația... să marchezi un gol și în poarta adversarului !".**

Fețele jucătorilor se mai descrețesc.

**„Peronescu, rămîi afară, intră Ion Constantin. Vă rog să fiți foarte atenți la ce vă spun. În primul rînd nu vreau să mai aud nici o vorbă pe teren. Lăsați apostrofările reciproce, ca și discuțiile cu arbitrul. Nu folosesc la nimic. Apărătorii au respectat indicațiile. V-ați sprijinit reciproc și ați aplicat corespunzător așezarea în scară. Mijlocașii au jucat prea retrași și astfel s-a creat un spațiu mare între voi și atacanți. Susțineți mai mult atacul și nu jucați pe aceeași linie. Să fie clar. Cînd atacăm, distanța dintre mijlocași, și atacanți trebuie să fie foarte mică. Același lucru între fundași și mijlocași, în situațiile în care ne apărăm. Transmiteți cu intensitate și precizie pasele și nu uitați că nerespectarea indicațiilor, ca și orice greșeală personală, se răsfrînge în jocul echipei".**

Pînă la reluarea partidei mai sînt cîteva minute și antrenorul Bălănescu profită ca să mai dea un ultim sfat.

**„Fiți mai incisivi în atac și urmăriți fiecare minge. Hai, curaj, că putem egala !"**

În fruntea monomului jucătorilor de la Jiul. Georgescu și Georgevici, apoi Sandu, (cuprins de după umăr de brațul lui Stan, dovadă că supărarea a trecut), se îndreaptă către cîmpul de joc. Jiul n-a egalat dar a jucat frumos, iar Sandu a fost în continuare unul dintre cei mai buni jucători ai echipei.

## „DAR MAI AVEM 45 DE MINUTE !"

Antrenorul Petre Beker se plimbă mulțumit și zimbitor prin vestiarul echipei sale ; fotbaliștii de la C.F.R. Timișoara, sînt vorbăreți și voioși ca și antrenorul lor. Nu au astîmpăr. Doar Manolache, întins pe o bancă, se predă masorului : se resimțea ușor după primele 45 de minute în care nu se odihnise o clipă. Parcă nici nu se cunoaște că peste ceilalți trecuseră 45 de minute de eforturi, cărora li se alăturase o ploaie torențială ce nu contenise o clipă.

**— Băieți, pînă acum totul e bine. Dar mai avem 45 de minute,** le spune tov. Iosif Kiss, din conducerea secției.

**— Da, încă 45 ! De s-ar scurge mai repede !** și Cioroparu își trece mîinile peste ochi încercînd, parcă, să alunge un vis urît.

**— Să jucăm în continuare deschis, să lăsăm o impresie frumoasă,** este de părere antrenorul secund Voroncovschi.

**— Păcat că nu ne ajută terenul și timpul,** completează Petre Beker, antrenorul principal, cel care și-a văzut echipa absolvind cu brio marele obstacol al promovării în Divizia A.

Cu acest prilej ne cunoaștem. Aflîndu-ne calitatea. Petre Beker ne oferă cîteva amănunte în plus : este una dintre cele mai tinere echipe din Divizia A (cu, adăugăm noi, cîțiva dintre cei mai talentați jucători), că fotbalistul pe care îl urmărește în mod special este Bojin. De altfel, în meciul de duminică, acesta a avut sarcini speciale în atac — demarcări curente, schimb de locuri cu Cioroparu, realizator — pe care în bună măsură și le-a îndeplinit.

**— Urmează ca acum, în cele 45 de minute ce le vom mai avea la dispoziție să confirmăm reușita din primele 45.**

Nu se poate spune, deși au fost învinși cu 1—0 în a doua repriză, că reprezentanții Timișoarei în prima divizie și-au pierdut, la Brașov, frumoasele aprecieri pe care le cuceriseră în prima jumătate a partidei.

## RÎNDURI PENTRU GREAVU

Vechiul deschizător al „monomului" **Rapidului, Ilie Greavu,** n-a mai apărut — duminică — în fruntea vișiniilor. Nu era rănit și nici măcar ieșit din formă ; juca tînărul **Codrea** în locul lui. **Greavu** a aflat știrea cu cîteva minute înaintea începerii *jocului, cînd s-a comunicat formația.* I-am urmărit, cu interes și emoție, primele reacții. Spre cinstea lui, căpitanul Rapidului a trecut cu bravură șocul... Și-a aprins o țigară, a făcut o plimbare pe culoarele cabinelor de la stadionul **„23 August"**, și a ieșit — total destins — spre stadion. Era, acum, un jucător de rezervă...

Pauza l-a găsit, cu calmul refăcut, pe fundașul care apără de peste 15 ani, careul de 16 metri al **Rapidului** — lîngă poarta unde s-au perindat **Dungu, Todor, Andrei** și unde domină acum uriașul **Răducanu.**

Momentul cel mai important, la cabina **Rapidului,** acesta ni s-a părut. De aceea ne-am oprit asupra lui. Sigur că nu-i vorba de o retragere. Încă. Dar sînt semnele deciziei care, implacabil, trebuie să vină. În secvențele scenei de duminică, de pe culoarele impozantului pavilion al cabinelor, am fost martorii unui episod nu tocmai vesel. Sportivitatea acestui fotbalist-model care a fost și rămîne **Ilie Greavu,** a reușit o victorie mare. Credința noastră este aceea că experimentatul fundaș al Rapidului va găsi și pe mai departe forțe spre a fi, și în această situație, un exemplu. Îi dorim un final tot așa de demn și de corect cum a fost întreaga sa prezență pe cea mai importantă scenă a fotbalului nostru.

## „CEI 33" AI ETAPEI

**Portari :** RĂDUCANU (Rapid), CONSTANTINESCU (Dinamo București), M. IONESCU (Petrolul).

**Fundași laterali dreapta :** ROMILA (Politehnica), NICULESCU („U" Craiova), IVĂNCESCU (St. roșu).

**Fundași centrali dreapta :** LUPESCU (Rapid), PEXA („U" Cluj), MANDOIU (Progresul).

**Fundași centrali stînga :** OLTEANU (F. C. Argeș), VELICU (Dinamo Bacău), DESELNICU („U" Craiova).

**Fundași laterali stînga :** N. IONESCU (Petrolul), DUMBRAVA (Progresul), IVAN II (F. C. Argeș).

**Mijlocași dreapta :** ȘERBĂNOIU (St. roșu), M. BRETAN (C.F.R. Cluj), TĂNASE (Farul).

**Mijlocași stînga :** HRIȚCU (Dinamo Bacău), BELDEANU (Progresul), ANCA („U" Cluj).

**Extreme dreapta :** NĂSTURESCU (Rapid), MARTINOVICI („U" Craiova), SORIN AVRAM (Dinamo Bacău).

**Atacanți centrali dreapta :** PANĂ (Dinamo Bacău), AXENTE (U. T. Arad), TĂTARU (Steaua).

**Atacanți centrali stînga :** CARAMAN (Farul), MANOLACHE (C.F.R. Timișoara), NEAGU (Rapid).

**Extreme stînga :** GYÖRFI (St. roșu), MATEI (Progresul), BOJIN (C.F.R. Timișoara).

BUCUREȘTI. **Constantinescu a ieșit oportun din poartă și boxează balonul la care a sărit cel mai bun atacant al Progresului, Dudu Georgescu.**

Foto. V. ONESA

CLUJ. **Soos, primul din stînga, vine deseori în sprijinul atacului echipei sale, mai ales la loviturile libere. Duminică, la un corner (clișeul alăturat), a înscris, cu toată opoziția lui Tufan, al doilea gol al ceferiștilor clujeni.**

Foto: S. BAKCI

## TOȚI LA... „ORIZONTALĂ" !...

De obicei, pe coridoarele clădirii administrative a stadionului „23 August", acolo unde sînt amenajate vestiarele (confortabile și bine întreținute), există multă forfotă și agitație în pauzele dintre reprize sau din meciuri. Și chiar în vestiarele jucătorilor. De aceea am rămas surprinși cînd, intrînd în cel al echipei Progresul, imediat după încheierea primei reprize a partidei cu Dinamo, ne-a întîmpinat o tăcere deplină. Mai mult. Cum credeți i-am găsit pe jucătorii abia reveniți din teren ? Toți, fără excepție, erau culcați pe bănci, de parcă așteptau... să adoarmă ! Cu ochii închiși sau întredeschiși, ei își regleau respirația, sub privirile atente ale antrenorului **Victor Stănculescu.** Scena a durat circa 5—6 minute, după care jucătorii au revenit în poziții normale, de așteptare a reluării jocului, odihniți în bună măsură, de fapt ceea ce urmărea și tratamentul — inedit — la care au fost supuși. Și, după un **„Băieți, dacă puteți mai mult, puteți juca și mai bine"**, rostit cu convingere de antrenor, „bancarii" au revenit pe teren și au continuat să lupte la egal la egal cu dinamoviștii pentru a face un joc mai bun decît în întîlnirile precedente.

**OBSERVAȚII TEHNICO-T**

# PRESINGUL, O NEC

Dacă pînă nu de mult presingul reprezenta o noțiune relativ nouă în vocabularul fotbalului contemporan, în ultimul timp — ca rezultat al căutărilor continue, determinate de necesitatea îmbunătățirii calitative a jocului — această *formă de organizare agresivă a apărării* a devenit, cel puțin după disputarea ediției mexicane a C.M.-ului, obiectul unor preocupări cărora tehnicienii îi acordă din ce în ce mai multă atenție. Și este și firesc să fie așa, în condițiile unui interes aproape general, astăzi îndreptat *spre dinamizarea jocului, spre găsirea unor căi care să dea acțiunilor un conținut cît mai apropiat de sensul întrecerii sportive.* Dar, cu toate acestea și în ciuda faptului că s-au realizat unele progrese, pe alocuri evidente, în ceea ce privește modul de înțelegere și chiar de aplicare a apărării-presi *persistă încă la nivelul unor f mații fruntașe divizionare o pr tică insuficient de adaptată re realități care să aibă la bază po bilitățile jucătorilor și cerin jocului.*

Motiv pentru care — răspunzî unor necesități pe plan tehnic neral — ne-am propus să urmăr în jocurile celei de-a patra etape Diviziei A modul în care se apl presingul ca mijloc colectiv de cuperare a mingii și de cîștigare inițiativei în joc.

Să începem cu meciurile cupla lui bucureștean. În prima parti atît Steaua, cît și Rapid, două f mații tinere au arătat că știu pot, în mod normal, să realizeze apărare-presing în funcție de și replica adversarului. Mijlocasii *Dumitru* și *Dinu, Naom* și *Ște*

# DE SUB TRIBUNE...

## PAUZĂ FĂRĂ REPAUS

Udați pînă la piele de ploaia rece și deasă de toamnă, coborîtă timpuriu pe pantele Copoului, brigada de arbitri bucureșteni (C. Petrea, la centru și tușierii I. Hrisafi și I. Gheorghiță) intră în cabină după primele 45 de minute de joc. În fond, de ce n-ar avea nevoie de puțină liniște, de un răgaz pentru a-și aduna noi forțe necesare efortului — poate mai greu — din cealaltă jumătate a meciului, și cavalerii fluierului? Teoretic și ideal așa s-ar cuveni. În realitate, însă pauza servește de cele mai multe ori unor subiecte de discuție pe care, aproape inevitabil, jocul ți le oferă. Ca și în cazul de față, cînd golul egalizator al Politehnicii, înscris în min. 42 impunea poate unele explicații suplimentare. Așadar, a fost acesta valabil, sau nu?

— **Da,** conchide cu hotărîre C. Petrea, **pentru că mingea respinsă de Moldovan a fost reluată în poartă de Goleac în timp ce apărătorul buturilor clujene era căzut la pămînt după o luptă corectă pentru balon împreună cu atacanții ieșeni Lupulescu și Cuperman.**

— **Da,** confirmă în mod sportiv și dr. Luca, conducătorul studenților clujeni, intrat între timp în cabina arbitrilor. **Greșeala aparține exclusiv lui Moldovan. Dar** — și aici fostul internațional clujean arată piciorul rănit al lui Anca — **vă rog tovarășe arbitru, să fiți mai exigent față de duritățile din teren pentru a evita accidente mai grave.**

Constantin Petrea dă asigurări (pe care le va respecta, de altfel, atrăgîndu-și în final felicitările conducătorilor ambelor echipe), apoi, cu ochii la ceas, fluieră pregătirea pentru reînceperea jocului. Nici nu știe cînd au trecut cele zece minute „de odihnă". Și, aproape uitînd de umezeala rece a cămășii se îndreaptă spre tunelul de ieșire în teren hotărît să alerge și mai mult ca să se încălzească, cu adevărat.

## VASILE ALEXANDRU — FACTORUL MOTOR

Așadar, 1—1 la pauză în meciul de la Cluj și cele două echipe se îndreaptă ostenite spre vestiare. Mai erau 45 de minute de joc și nu se întrevedea de partea cui va înclina rezultatul. Feroviarii ar fi dorit să obțină primele lor puncte, marinarii să le confirme pe cele cucerite pînă acum. De partea cui va înclina balanța?

În final, 3—3, fiecare echipă mulțumită. Dar nu putem trece cu vederea un „incident" petrecut la pauză în cabina clujenilor: ușa se deschide și apare figura destinsă a doctorului Vasile Alexandru, fostul lor coleg de echipă și stîlp al formației pe cînd activa în Divizia B. El le adresează cuvinte de îmbărbătare. În replică, foștii săi coechipieri l-au îmbrățișat pe rînd, felicitîndu-l pe proaspătul medic stomatolog care recent și-a susținut cu succes examenul de stat.

Cuvintele lui V. Alexandru și frumusețea „fazei" create de el au contat, credem, foarte mult la reușita jocului oferit după pauză de ceferiști și mai ales în obstinația cu care au urmărit (și reușit) egalarea.

...De unde se vede cît de mult contează cîteva cuvinte de îmbărbătare, cîteva cuvinte din acelea care îți merg la inimă.

## UN FLUIER SPARGE TĂCEREA

Știți cum e la pauză, în cabine. Sau, cel puțin, vă închipuiți: un necontenit „du-te-vino", oameni grăbiți, înfierbîntați de meci, fețe supărate (ale celor ce sînt conduși) și — uneori — discuții în **registru forte** la cabina arbitrilor.

Așa ceva, sau cam așa ceva, speram să găsim și la vestiarele de la Bacău aflate sub tribuna a doua a stadionului. Și totuși — liniște de catedrală! Mai lipsea ecoul pașilor pe dalele de piatră!

Într-adevăr, aproape că se vorbea în șoaptă. Nici o ușă nu se trîntea, nici o „acută" de nicăieri. Aproape că nici nu-ți venea să apeși pe vreo clanță, să întredeschizi o ușă, să arunci o privire pentru a da „culoare" rîndurilor de față. De fapt, ostilitățile se cam terminaseră după primele 45 de minute, odată cu al doilea gol al dinamoviștilor: băcăuanii erau mulțumiți de avantajul luat, argeșenii considerau diferența insurmontabilă, iar arbitrii nu avuseseră probleme.

În această mare a liniștii, deodată se deschide o ușă și un fluierat prelung sparge tăcerea: echipele erau invitate pe gazon pentru repriza a doua.

## LA ARAD, SUB TRIBUNA STADIONULUI...

...Acolo unde printr-un tunel (cam neaspectuos și incomod, fiind prea scund) dispar la pauză, spre cabine, jucătorii și arbitrii, este liniște deplină. Aproape nu-ți vine să crezi că undeva, afară, dincolo de coaja de beton care închide culoarul cu vestiare, tribuna freamătă și glăsuiește pe 12.000 de voci deodată.

Deschidem la întîmplare prima ușă, după care trei oameni îmbrăcați în negru (desigur arbitri) stau prăbușiți pe scaune. Caută avizi cu privirea apa minerală și feliile de lămîie cu zahăr. Se înfruptă, în sfîrșit, din aceste sumare izvoare de reîmprospătare a energiei, cînd ușa se deschide iarăși și cu pas egal și hotărît înaintează observatorul federal Petre Olaru. Acesta îi privește pe cei trei arbitri (Gheorghe Popovici, Nicolae Cătănoiu, Constantin Iofciu cu o mină sobră dar cu aer mulțumit. Este vădit satisfăcut de calitatea arbitrajului totuși **„pentru ca lucrurile să fie perfecte, vă invit la o colaborare și mai atentă între arbitrul de centru și tușieri".**

Minutele pauzei trec. Ușor pentru actori, greu pentru public. Și, curînd, arbitrul cheamă din nou echipele în teren.

**BRAȘOV. Pe un timp ploios (priviți umbrelele din tribune), stegarii brașoveni au trebuit să depună eforturi deosebite pentru a reuși să învingă la limită tînăra echipă timișoreană. Iată unul dintre atacurile gazdelor — în tricouri vărgate — stopate de portarul C.F.R.-ului, Korec.**
**Foto: W. FEHER**

## TITUS OZON COMENTEAZĂ

# UNDE SÎNT EXTREMELE?

Oricît s-ar schimba fața tactică a fotbalului, unele mari realități ale jocului nu pot fi ignorate. Printre acestea, axioma că **atacul trebuie să folosească întregul front pe care i-l oferă lățimea terenului** se dovedește mai viabilă ca oricînd. Toate echipele mari — din toate timpurile — n-au neglijat atacul pe extreme, acolo unde s-au lansat, la propriu și la figurat, jucători de ridicată reputație, artizani ai victoriilor formațiilor lor. **Biavati, Puc, Titkos, Zischek,** — în perioada dinaintea celui de al doilea război mondial — **Mathews, Czibor, Rahn, Metreveli, Simoes, Jairzinho, Zagalo, Garrincha, Giaici, Riva, Johnstone, Mas** — ca să amintim cîteva stele din istoria mai recentă sau actuală a fotbalului mondial, au strălucit în posturile așa de spectaculoase de pe aripi. În fotbalul nostru, figuri ca cele ale lui **Dobay, Bindea, Sipoș, Bogdan, Ene, Filote, Suru, Barta, Cacoveanu, Tătaru, Oană,** — dintre jucătorii trecutului — **Pîrcălab, Creiniceanu, Lucescu, Pantea, Fl. Dumitrescu,** dintre fotbaliștii în activitate, reprezintă extreme de valoare, excelenți cunoscători ai „secretelor" postului.

Am citat aceste nume, spre a demonstra că tricourile (după clasica numerotare) cu numerele 7 și 11 au lansat în permanență jucători de ridicată valoare, pretinzînd calități fizice deosebire (viteză, rezistență) și tehnice (dribling, șut la poartă). Observăm însă, în ultima perioadă de timp, că **multe echipe au abandonat avantajul folosirii tuturor spațiilor pentru atac,** și, cu precădere, al zonelor de pe aripi. Este drept că, multe dintre actualele mari echipe — de club sau naționale — folosesc o singură extremă veritabilă (cazurile selecționatelor **Braziliei, Italiei, Cehoslovaciei,** al echipelor de club **Internazionale, Estudiantes, Celtic Glasgow** etc.) dar, chiar în asemenea cazuri, partea care nu beneficiază de o aripă în adevăratul sens al cuvîntului, nu rămîne liberă pentru că, pe aceste porțiuni, vei găsi cu regularitate un jucător care se infiltrează, fie că este vorba de un mijlocaș (ca **Rivelino),** de un fundaș (spre exemplu, **Dobias)** etc. Se vede de aici că abandonarea extremelor este doar aparentă, joacă un rol tactic, înșelător, sau este vorba doar de o redistribuire a forțelor în cazul unei echipe. De altfel, evoluția tacticii fotbalului se pronunță tot mai răspicat pentru abandonarea acelor roluri tradiționale, fixate de numerele de pe tricouri. Se vorbește, și nu numai se vorbește, despre jucătorul universal, capabil să facă față celor mai diverse și mai complexe situații ivite în timpul unui meci. Dacă ar fi să luăm doar exemplul fundașilor, care au devenit pe jumătate extreme, și avem un elocvent caz de sarcinile noi, multiple, intervenite în cazul fotbalistului actual.

Observăm însă, că multe dintre echipele noastre de prima divizie neglijează importanța acoperirii tuturor spațiilor de atac. Dacă ne întîlnim cu situații în care se utilizează extreme de meserie (**Steaua** cu **Pantea** și **Manea** sau **Creiniceanu, Politehnica Iași** cu **Incze IV** și **Moldoveanu, „U" Cluj** cu **Uifăleanu** și **Barbu** etc.), cu altele în care există unul dintre jucători specializați pentru aceste momente ale meciurilor (**UTA** cu **Florian Dumitrescu, „U" Craiova** cu **Martinovici, Rapid** cu **Năsturescu),** există însă și formații care neglijează importanța extremelor (Dinamo București, C.F.R. Cluj, Petrolul, F.C. Argeș), ceea ce face ca, pe de o parte, misiunea apărărilor adverse să devină mult mai ușoară, iar pe de alta ca propria linie de atac să fie lipsită și de pozițiile tactice reprezentate de marginile terenului, ca și de mingile care pot fi realizate de pe asemenea poziții (ne gîndim mai ales la centrări). Un exemplu tipic ni l-a oferit duminică Dinamo București care a apărut cu 2 mijlocași **(Mustățea** și **Both)** ca extreme! Sigur că se ivesc cazuri fortuite, de inexistență a unor jucători cu calități pentru posturile de extreme (lipsă de viteză, factorul esențial), dar trebuie să stăruim în descoperirea și pregătirea unui sau unor jucători specializați și — ca parte la fel de importantă a operațiunii — la pregătirea tactică a jocului echipei de asemenea natură încît spațiile așa de prețioase de care aminteam astăzi să fie ocupate de jucătorii din alte compartimente, apăruți acolo și cu avantajul momentului-surpriză.

Firește că asemenea manevre cer o temeinică pregătire, repetări la antrenamente, o excelentă cunoaștere a jocului fără balon. Rolul demarcării ni se pare, repetăm, esențial, mai ales cînd formația se află în posesia balonului. Fotbaliștii trebuie să înțeleagă rolul complex al jocului, în momentul de față, și că efortul pretins acum este infinit mai mare decît acela din, să zicem, clasicul W. M.

CTICE PE MARGINEA ETAPEI A IV-a

# SITATE A JOCULUI MODERN

**nescu** sau atacanți ca *Pantea, Codreanu, Angelescu* sau *Dumitriu III* **au depus eforturi deosebite în lupta pentru dobîndirea inițiativei, dar efectele activității lor au fost nu o dată limitate de lipsa de convergență și de convingere a acțiunii desfășurate de o parte din coechipierii lor ca *Tătaru, Neagu* și chiar *Năsturescu.* O situație întrucîtva similară am întîlnit și în jocul Progresul-Dinamo București, unde jucători ca *Raksi sau Dumitrache* s-au sustras — din motive diferite, printre care și obișnuința — de la efortul colectiv al apărării, menajîndu-și forțele numai pentru acțiunile de atac. Vom sublinia, totuși, tendința atacanților de la Progresul de a exercita presingul din momentul pierderii balonului.

O altă constatare și mai puțin îmbucurătoare care se referă la un număr de nu mai puțin jumătate din partidele etapei *(Steagul Roșu-C.F.R Timișoara, C.F.R. Cluj-Farul, Universitatea Craiova-Jiul și Dinamo Bacău-F.C. Argeș)* ne indică faptul că nici una din cele opt formații mai sus menționate n-au aplicat presingul în joc, sau acolo unde totuși au existat probabil unele indicații din partea antrenorilor, aplicarea s-a făcut întîmplător și ineficient. În schimb, așa cum s-a întîmplat în jocul C.F.R. Cluj-Farul, unde jucătorii ambelor formații se așteptau parcă reciproc să greșească, se pare că alegerea unei astfel de soluții pentru recuperarea colectivă a mingii a ocolit cu vădită intenție calea angajamentului direct, deschis și sportiv. Explicația? Una singură. Insuficienta capacitate de efort a jucătorilor (în special a înaintașilor) dublată de o anumită mentalitate greșită privind rolul și sarcinile acestora în teren.

Au existat însă și unele excepții de la această manieră de joc (în afara partidelor cuplajului de la București). Este vorba în primul rînd de întîlnirea U.T.A.-Petrolul, în cadrul căreia formația textiliștilor arădeni, pregătindu-se pentru returul cu Feyenoord s-a angajat într-o apărare-presing pe tot terenul, în timp ce Petrolul a răspuns la rîndul său cu promptitudine, dar pe spații mai limitate, în special în zonele din treimea de teren proprie și în aceea de la mijlocul terenului. În sfîrșit, o partidă între două formații care și-au propus realizarea presingului în accepțiunea cea mai modernă a cuvîntului: Politehnica și Universitatea Cluj. De aici a rezultat un joc frumos, bărbătesc, de ridicată factură tehnică și spectaculară. Două echipe tinere, viguroase s-au înfruntat într-o dispută dîrză cu multă risipă de energie și multe goluri. Dar nici aici n-au lipsit erorile. Cea mai evidentă și cu consecințele cele mai însemnate trebuie socotită aceea a neraționalizării efortului pe durata celor 90 de minute de joc. Așa se face că după o repriză excelentă, — în care au condus, aplicînd continuu presing pe tot terenul — studenții clujeni s-au resimțit în cea de-a doua parte a întîlnirii permițînd colegilor lor ieșeni să preia inițiativa, printr-un presing la fel de convins, care însă în final era să-i coste și pe aceștia, chiar după stabilirea scorului: 4—2.

Concluzii: Este indiscutabil că așa după cum a dovedit-o și practica, *folosirea rațională a presingului constituie un cîștig real în dinamica de ansamblu a jocului,* Ceea ce este important de reținut rămîne însă faptul că aplicarea acestuia cu randament maxim este condiționată pe de o parte de *limitarea sa în timp și spațiu* în funcție de solicitările jocului, iar pe de altă parte de *potențialul fizic* al jucătorilor. Și pentru ca eficiența presingului să atingă indici optimi este necesar ca acest potențial să fie ridicat, și menținut, la limita sa superioară. Exemplul oferit de recenta finală a Cupei intercontinentale este cît se poate de edificator.

**Mihai IONESCU**

## FOLOSIREA SA RAȚIONALĂ, O CONDIȚIE A REUȘITEI

# DIVIZIA B

## CE N-AU VĂZUT SPECTATORII...

Începem cronica noastră cu relatarea unui fapt reprobabil petrecut pe culoarul de sub tribună în pauza meciului. Dacă în teren, Liebhardt și Lovin s-au întîlnit mai puțin, în pauza meciului au avut ocazia să-și plătească polițe mai vechi, lovindu-se reciproc. La palma primită, Lovin a răspuns cu un șut fulgerător în... genunchiul adversarului, obligîndu-l pe acesta să facă figurație în repriza a doua. Arbitrul Al. Ene a procedat, în consecință, eliminînd pe jucătorul bistrițean. (Doar pe acesta l-a văzut cînd a lovit). Cît va mai tolera federația actele nesportive ale acestui jucător, care are și alte fapte asemănătoare pe conștiință ?

Meciul a debutat cu atacuri susținute ale gazdelor, care au reușit deschiderea scorului, după numai 10 min. de joc, prin Stoicescu. În continuare însă sibienii s-au lăsat angrenați în jocul lent și pe metru pătrat al oaspeților, nemaireușind să închege nici o acțiune mai periculoasă la poarta lui Salomir. După pauză, prin introducerea lui Unguroiu, jocul a căpătat o altă fațetă. Pasele au început să-și găsească adresă, jocul să se aeriseaască și... golurile să cadă unul după altul, avînd drept autori pe Stoicescu, Constantin și Unguroiu.

Au fost goluri frumoase care au pecetluit victoria pe deplin meritată a gazdelor. Păcat că echipa oaspe — deși beneficiază de cîtiva jucători talentați (Citu, Ciocan, Basarabescu) — nu știe să piardă în deplasare, abuzînd deseori de mijloace nepermise. Atît despre acest meci cu... peripeții.

**PAVEL PEANA**
corespondent

**C.S.M. Sibiu—Gloria Bistrița 4—0 (1—0)**

**AU MARCAT :** Stoicescu **(min. 10 și 46)**, Constantin **(min. 59)**, Unguroiu **(min. 74)**.
**C.S.M. SIBIU : Liebhardt, — Zaharia, David, Rișniță, Mihai — Constantin, Flichiș — Schwartz (min. 46 : Unguroiu), Rădoi, Stoicescu, Crețu (min. 75 : Ștefănescu).**
**GLORIA : Salomir — Kerkeș, Pantelimon (min. 80 : Basarabescu), Citu, Risu — Barna, Gocan — Greabu (min. 60 Suciu), Lovin, Ciocan, Mureșan.**
**A arbitrat bine** Alexandru Ene **(Craiova).**

## RIVALITATEA DINTRE DOUĂ... VECINE

**Dunărea Giurgiu—Ș. N. Oltenița 2—1 (2—0)**

**AU MARCAT :** Lungu **(min 7 din 11 m și 30)** și Eftimescu **(min. 70)**.
**DUNĂREA : Ocea — Iacob, Bălosu, Gruber, Tudor — Sandu, Grădinaru — Leșeanu, Cristache, Lungu, Manciu.**
**Ș.N.O. : Grădișteanu — Nițu, Dima, Chivu, Baltag — Meluță, Enculescu — Vasilescu (min. 63 : Dumitru Niculae), Eftimescu, Cîmpeanu, Stamanichi.**
**A arbirat corect C. Constantin (București).**

Susținuți și de petardele și sirenele concetățenilor, jucătorii de la Dunărea își impun superioritatea încă de la primele minute dar întîlnesc riposta dîrză a oaspeților. Chiar în min. 7, apărătorii din Oltenița sînt sancționați cu un penalti, la o intervenție hotărîtă a lui Baltag asupra lui Leșeanu. Execută Lungu și portarul Grădișteanu scoate prima oară mingea din plasă. Un alt șut puternic al lui Manciu este respins de pe linia porții de piciorul salvator al lui Dima. Ambele echipe realizează apoi acțiuni și contraatacuri în viteză, care fac ca jocul să alterneze rapid de la o poartă la alta, în min. 27, o „bară" împiedică golul egalizator, admirabil lucrat de Eftimescu. La o fază confuză în careul jucătorilor antrenați de Marin Vasile, Lungu marchează al doilea gol al gazdelor. (min. 30). Proteste violente și prelungite, dar arbitrul C. Constantin rămîne implacabil.

După pauză, atacul combinativ al Olteniței devine din ce în ce mai periculos, prin cursele lui Stamanichi și șuturile lui Eftimescu și Cîmpeanu, cu greu oprite de portarul Ocea. Apărtorii Dima și Nițu resping cu calm toate tentativele lui Cristache și Manciu de a majora scorul. Dumitru Niculae și Eftimescu realizează un înspirat „un-doi" și ultimul reduce din handicap (min. 70) printr-un șut bine plasat.

**AL. VIDRAN**

## PRIMA VICTORIE...

...În acest campionat au reușit s-o obțină jucătorii echipei Vagonul abia după 6 etape, în dauna minerilor din Baia Mare. După felul cum Vagonul a evoluat în acest meci, nimeni nu va putea pune la îndoială victoria sa. Scorul putea lua chiar proporții dar portarul Ziller, cu excepția golului al doilea, a apărat magistral

Vagonul a dorit victoria cu orice preț și a luptat fără menajamente pentru a o obține, Macavei fiind cel mai bun jucător de pe teren. Totuși punctul nevralgic al Vagonului continuă să fie înaintașii centrali Moț și Mertes, care se complac într-un joc complet haotic.

Cu toate că a obținut victoria, Vagonul are nevoie de retușuri serioase pentru ca astfel fosta divizionară A să revină la linia de plutire. Evident, actualul antrenor Eugen Drig trebuie să înlăture urgent lipsurile care persistă în echipă (de ordin tehnico-tactic ș.a.) ca în restul evoluțiilor ce le au de susținut să redea Vagonului acea față frumoasă și jocul bun cu care a cules aprecieri unanime pozitive din partea spectatorilor și a specialiștilor.

Oaspeții au jucat pentru un... meci nul, apărîndu-se mai tot timpul. Poate că dacă ar fi atacat mai mult...

**P. ȘODINCA**
corespondent

**Vagonul Arad—Minerul Baia Mare 2—1 (0—0)**

**AU MARCAT :** Mertes **(min. 62 și 74)** și Trifu **(min. 67)**.
**VAGONUL : Weihelt — Lenart, Boroș, Bacoș, Czako — Cato, Macavei — Atodorisei, Mertes, Moț (min. 84 Schweillinger), Dobay.**
**MINERUL : Ziller — Kromely, Mihalcsik, Condruc, Necula — Docu, Miculaș, Szabo (min. 46 Rednic) — Kazoni, Roszynyai (min. 46 Koller), Trifu.**
**A arbitrat slab** Dumitru Munteanu **(Reșița).**

## EPILOG NEDORIT

**Politehnica Galați—Sportul studențesc București 1—2 (0—1)**

**AU MARCAT :** Pană **(min. 7)**, Ciornoavă **(min. 80)** și Tănăsescu **(min. 88)**.
**POLITEHNICA : Tudor — Rizea, Dima, Dinu, Ungureanu — Lehăduș, Diaconu — Marinescu (min. 50 Bezman), Tănăsescu, Boteseu, Tolea (min. 40 Bucur).**
**SPORTUL STUDENȚESC : Ion Vasile — Jurcă, Ionescu, Sîrbu, Rădulescu — Damian, Jamaischi — Bujor (min. 77 Păiș), Kraus, Pană, Ciornoavă.**
**Autoritar arbitrajul lui** N. Rainea **(Bîrlad).**

Spectrul unei noi înfrîngeri pe propriul teren i-a debusolat pe gălățeni încît, după primirea golului din min. 7, au acționat haotic, fără nici o concepție tactică. Evident, lipsa lor de calm a ușurat mult sarcina sobrei apărări a oaspeților. Jocul a purtat însă mai tot timpul amprenta unei nervozități excesive, arbitrul Nicolae Rainea fiind nevoit să-l întrerupă de mai multe ori pentru a calma spiritele. În pauză, au fost chemați la ordine și antrenorii și căpitanii celor două echipe. Dar, din păcate, starea de tensiune a continuat și în repriza secundă, culminînd cu eliminarea de pe teren a fundașului Ungureanu (min. 73) pentru un gest nesportiv.

În concluzie, a fost un meci de slab nivel tehnic, cîștigat pe merit de studenții bucureșteni, care au dovedit multă maturitate tactică. Punctul lor forte l-a constituit linia mediană în care a excelat Jamaischi. De asemenea, prezența în centrul liniei de atac a lui Kraus s-a făcut din plin simțită.

**Nu putem încheia însă aceste rînduri fără a consemna atitudinea huliganică a unor grupuri de spectatori care la înscrierea celui de-al doilea gol al oaspeților au aruncat cu pietre în delegația echipei bucureștene, iar la sfîrșitul meciului au încercat să se răzbune pe arbitrul Nicolae Rainea pe care l-au considerat, pe semne, vinovat pentru înfrîngerea echipei favorite.**

**T. SIRIOPOL**
corespondent

# SERIA I

## REZULTATE ● CLASAMENTE

# SERIA A II-a

Politehnica Galați — Sportul studențesc București 1—2 (0—1), Progresul Brăila — C.F.R. Pașcani 5—1 (1—0), Portul Constanța — Oțelul Galați 1—0 (0—0), Dunărea Giurgiu — S.N. Oltenița 2—1 (2—0), A. S. Armata Tg. Mureș — Ceahlăul Piatra Neamț 2—0 (1—0), Metalul Tîrgoviște — Metrom Brașov 2—1 (2—0), Flacăra Moreni — Poiana Cîmpina 1—1 (0—1), Metalul București — Știința Bacău 2—1 (2—1).

| | | | | | | | |
|---|---|---|---|---|---|---|---|
| 1. | SPORTUL STUDENȚESC București | 6 | 5 | 1 | 0 | 11— 4 | 11 |
| 2. | A.S. ARMATA Tg. Mureș | 6 | 4 | 2 | 0 | 16— 4 | 10 |
| 3. | METALUL București | 6 | 3 | 2 | 1 | 6— 3 | 8 |
| 4. | METALUL Tîrgoviște | 6 | 4 | 0 | 2 | 7— 7 | 8 |
| 5. | DUNĂREA Giurgiu | 6 | 4 | 0 | 2 | 5— 7 | 8 |
| 6. | PROGRESUL Brăila | 6 | 3 | 1 | 2 | 11— 6 | 7 |
| 7. | CEAHLĂUL Piatra Neamț | 6 | 3 | 0 | 3 | 9— 7 | 6 |
| 8. | ȘTIINȚA Bacău | 6 | 3 | 0 | 3 | 7— 7 | 6 |
| 9. | PORTUL Constanța | 6 | 3 | 0 | 3 | 5— 8 | 6 |
| 10. | METROM Brașov | 6 | 2 | 1 | 3 | 6— 9 | 5 |
| 11. | C.F.R. Pașcani | 6 | 1 | 3 | 2 | 8—11 | 5 |
| 12. | OȚELUL Galați | 6 | 1 | 2 | 3 | 6— 7 | 4 |
| 13. | POIANA Cîmpina | 6 | 1 | 2 | 3 | 4— 7 | 4 |
| 14. | ȘANTIERELE NAVALE Oltenița | 6 | 1 | 2 | 3 | 4— 8 | 4 |
| 15. | POLITEHNICA Galați | 6 | 1 | 0 | 5 | 4— 8 | 2 |
| 16. | FLACĂRA Moreni | 6 | 0 | 2 | 4 | 6—12 | 2 |

C.S.M. Sibiu — Gloria Bistrița 4—0 (1—0), Metalurgistul Cugir — Electroputere Craiova 0—0, Vagonul Arad — Minerul Baia Mare 2—1 (0—0), Minerul Anina — Gaz metan Mediaș 2—1 (1—0), Olimpia Satu Mare — Crișul Oradea 2—1 (1—0), U. M. Timișoara — C.F.R. Arad 2—0 (0—0), Olimpia Oradea — Politehnica Timișoara 2—1 (1—1), C.S.M. Reșița — Corvinul Hunedoara 0—1 (0—1).

| | | | | | | | |
|---|---|---|---|---|---|---|---|
| 1. | POLITEHNICA Timișoara | 6 | 5 | 0 | 1 | 14— 5 | 10 |
| 2. | C.S.M. Sibiu | 6 | 4 | 1 | 1 | 14— 5 | 9 |
| 3. | CORVINUL HUNEDOARA | 6 | 4 | 0 | 2 | 9— 7 | 8 |
| 4. | CRIȘUL Oradea | 6 | 3 | 2 | 1 | 9— 7 | 8 |
| 5— 6. | MINERUL Anina | 6 | 4 | 0 | 2 | 8— 7 | 8 |
| 5— 6. | OLIMPIA Satu Mare | 6 | 4 | 0 | 2 | 6— 5 | 8 |
| 7. | MINERUL Baia Mare | 6 | 3 | 1 | 2 | 9— 9 | 7 |
| 8. | METALURGISTUL Cugir | 6 | 2 | 2 | 2 | 9—10 | 6 |
| 9. | ELECTROPUTERE Craiova | 6 | 2 | 2 | 2 | 6— 8 | 6 |
| 10. | GAZ METAN Mediaș | 6 | 2 | 1 | 3 | 10—10 | 5 |
| 11. | OLIMPIA Oradea | 6 | 2 | 1 | 3 | 5— 8 | 5 |
| 12. | C.F.R. Arad | 6 | 2 | 0 | 4 | 5— 9 | 4 |
| 13. | GLORIA Bistrița | 6 | 2 | 0 | 4 | 4— 9 | 4 |
| 14—15. | C.S.M. Reșița | 6 | 1 | 1 | 4 | 5— 7 | 3 |
| 14—15. | U. M. Timișoara | 6 | 1 | 0 | 5 | 5— 7 | 3 |
| 16. | VAGONUL Arad | 6 | 1 | 0 | 5 | 3— 8 | 2 |

## Unde a fost fotbalul ?

*Tot meciul a constat în degajări fără adresă și pase la adversar. Fotbaliștii de la Recolta, avînd în minte cele șase goluri primite în campionatul trecut de la aceeași echipă, au jucat timorați. A fost o partidă fără orizont, fără tactică, cu execuții greșite. Un meci despre care nu se poate scrie mai nimic.*

*N-am înțeles însă de ce nu se respectă hotărîrea federației, ca fiecare jucător să poarte un număr pe tricou. Pe teren echipa din Cluj s-a prezentat cu numere șterse, neidentificabile, iar cei de la Salonta fără număr pe tricouri (cum se vede și din fotografie).*

**S. BAKCI**

**Dermata Cluj — Recolta Salonta 3—0 (2—0)**

**AU MARCAT :** Cecan **(min. 16)** și Cristea **(min. 32 și 87)**.
**DERMATA : Domoroș — Topan (min. 46 Tucan), Fülöp, Timbus, Marcis — Naghi, Cristea — Szabo, Bucur, Necșoiu (min. 79 Sîrbu), Cecan.**
**RECOLTA : Naghi — Ceasar, Helner, Sătmăreanu, Czegenyi — Bozsanyi (min. 77 Varga), Hizo — Cristea, Abrudan (min. 52 Herdelo), Ungvari, Sasu.**
**A arbitrat bine** Ștefan Moldovan **(Sighet).**

# DIVIZIA C

## MARCU NU SE DEZMINTE...

**F.C. Caracal—Petrolul Tîrgoviște 1—0 (1—0)**

**A marcat : Marcu (min. 40)**
**F. C. CARACAL : Oancea-Fătineanu, Neagu, Pătru, Toma-Circiumaru I (Dumitrescu), Platagă-Petcu, Circiumaru II (Mincioagă), Teodorescu, Marcu.**
**PETROLUL : Anghel-Ștefănescu, Andrei, Cioran, Preda-Nicolescu, Răcănel-Jilăveanu, Vintilă, Moraru, Gheorghe.**
**ARBITRU :** I. Chilibar **(Pitești)**, foarte bun.

*Dorind cu orice preț să stopeze pe liderul seriei, chiar pe teren propriu, petroliștii au aruncat în luptă toate mijloacele permise și... nepermise. Astfel, cei peste 4000 de spectatori, au fost martorii unei întreceri în care atacul gazdelor a trebuit să facă față, încă de la început, jocului dur, pe alocuri brutal, al apărării oaspeților. În această privință a „excelat" fundașul Ștefănescu, care, pentru tineri și faulturi repetate asupra lui* Marcu, *a fost eliminat de pe teren.*

*Unicul gol al întîlnirii a fost „semnat" de* Marcu, *acest talent al echipei din* Caracal ; *el realizează astfel al șaptelea gol de la începutul campionatului! Marcu a primit o pasă excelentă de la* Petcu *și a șutat necruțător de la 16 m., făcînd inutilă intervenția portarului* Anghel. *Și dacă gazdele au cîștigat cu un rezultat minim, aceasta se datorează și portarului oaspeților care a apărat foarte bine.*

**GEORGE DONCIU**
corespondent

## MARILE NECAZURI ALE UNEI ECHIPE MICI

*Ieșită anul acesta din anonimatul campionatului județean, Vulturul—Dunărea Tulcea a sperat la o viață mai bună. Dar după patru etape are un punct și nici un gol marcat ! Motivele acestei situații ? Destule.*

*...Stadionul Municipal — construit într-un peisaj splendid, cochet, cu tribune betonate, (cea oficială, acoperită) — poate adăposti 8.000 de spectatori. Duminică au fost numai vreo 500. Tulcenii nu acordă Vulturului credit ca celeilalte echipe — Delta, cînd se caută „un bilet în plus". Or, fără atașamentul concetățenilor ți se taie aripile.*

*...Talentele echipei ? Vreo trei. Ciupercă și Vitrineanu sînt prea în vîrstă, iar Parfenov prea „crud". Ce te faci însă cu ei, cînd adversarul tău, tot cu vreo trei talente — Eftimie, Giurgiu și „bătrînul" Mănescu, are la conducere un antrenor ca Tache Mărgărit ? Acesta, după ce a lucrat zece ani cu juniorii, a trecut de anul trecut la prima echipă și-și cunoaște bine elevii. A format o* ECHIPĂ. *Pe cînd tulcenii...*

*Primirea primului gol a adus și apostrofările din partea publicului. Următoarele goluri au fost urmarea firească a diferenței de clasă ce există între echipa Electrica și jucătorii tulceni.*

**Liviu BOBOCEA**

*P.S. Accidentarea a doi jucători a fost consfințită și în foaia de arbitraj de către medic. Doar atît însă, pentru că un ajutor concret nu l-a putut da, neavînd trusă medicală ? !*

**Vulturul Dunărea Tulcea—Electrica Constanta 0—3 (0—0)**

**AU MARCAT:** Giurgiu **(min. 55)**, Mănescu **(min. 33)** și Lungu **(min. 87)**.
**VULTURII DUNĂREA : Stroie — Parfenov, Ciupercă (Popescu), Pricop, Văileanu — Ivanov, Banciu — Vasile, Cihodaru, Vitrineanu, Lupu.**
**ELECTRICA : Moraru — Olteanu I, Pangrea, Rădulescu, Eftimie — Olteanu II, Șerban — Rodoi, Giurgiu (Ciobănică), Mănescu, Lungu.**
**Foarte bun arbitrul** Gh. Ștefănescu **(Galați).**

## DOMINARE CATEGORICĂ, VICTORIE LA LIMITĂ

*Cele două formații bucureștene, aflate după trei etape în „subsolul" clasamentului, s-au „bătut" cu multă ambiție pentru... puncte. Ele au furnizat, în ciuda unei călduri neobișnuite pentru sfîrșit de septembrie, o întrecere dinamică, dîrză și au oferit un spectacol fotbalistic plăcut. Chiar de la primele schimburi de mingi s-a observat superioritatea în ansmblu a echipei Electronica, ea reprezentînd „vioara 'ntîia" a meciului. A dominat teritorial a ținut mai mult balonul, dar a păcătuit uneori și în combinații inutile și a ratat numeroase ocazii în special prin* Ion Păunescu *(min. 4, 16, 32, 77) și* Ion Ștefan *(min. 8, 47, 87), cînd situațiile de a marca au fost deosebit de favorabile. Jucătorii de la* Laromet *s-au remarcat prin cîteva contraatacuri periculoase, inițiate în special, prin* Călin *(min. 7 și 15) și* Moldoveanu *(min. 45, 88). Unicul gol al partidei a fost marcat în min. 33 de* Moraru *care a înscris cu capul pe lîngă* Ionescu.

*Maturitatea învingătorilor s-a observat mai bine și în ultima parte a meciului cînd Păunescu și I. Ștefan, foarte activi în acest meci, au supus poarta apărată de* Ionescu *unui tir puternic.*

*Din păcate partida a fost influențată negativ de arbitrajul nesigur al bucureșteanului* Matei Miron *care a creat momente de nemulțumire și nervozitate*

**NICOLAE TOKACEK**
corespondent

**Electronica Obor București—Laromet București 1—0 (1—0)**

**A ÎNSCRIS : Moraru (min. 33)**
**ELECTRONICA : Bunica — Hîrlab, Focșa, Moraru, Enciu — Bolovan, Ciuleanu — Stanciu, Păunescu, Ion Ștefan, Broșteanu (min. 46 : Costache).**
**LAROMET : Ionescu — Andreica, Ene, Croitoru, Burcea — Bajaș, Dima — Cățoraș, Călin, Florea (min. 46 : Jurjeu), Moldoveanu.**
**A arbitrat cu greșeli** Matei Miron **(București).**

# REAPARIȚIA ECHIPELOR NOASTRE ÎN CUPELE EUROPENE

Ne așteaptă o nouă „miercure fierbinte", la 30 septembrie. Poate mai fierbinte decît precedenta, pentru că reprezentantele noastre în cupele europene au, pentru prima dată în istoria participării fotbalului românesc în aceste competiții, OCAZIA DE A SE CALIFICA TOATE PATRU ÎN ETAPA URMĂTOARE, după ce — tot pentru întîia oară — reușiseră SĂ NU PIARDĂ NICI UNA LA 16 SEPTEMBRIE.

Este un moment marcant, care se cuvine subliniat, tot așa cum merită să reținem CĂ TREBUIE SA ÎNDRĂZNIM MAI MULT, SĂ PRETINDEM MAI MULT, pentru că, așa cum s-a văzut, PUTEM REALIZA MAI MULT, chiar dacă echipele sînt considerate la noi cînd harnice, cînd modeste, cînd merituoase, cînd cele mai bune... Posibilități de afirmare, însă, ele au și șanse de reușită la fel. Mai mult Dinamo, Steaua și chiar U.T.A., mai puțin Universitatea Craiova. Dar, în fotbal nu socotelile contează, ci dorința de afirmare, curajul, îndrăzneala, angajamentul fizic care șterg diferențele de categorie sau de valoare între echipe în competiții cu caracterul celor europene.

Îndrăzniți, reprezentante ale fotbalului nostru. Succes !

# U.T.A. SPRE APOGEUL PERFORMANȚELOR SALE ?

Cunoașteți povestea cu cocoșul moșului. A plecat de acasă certat și într-o oarecare măsură jumulit, pentru că nu făcea ouă. S-a întors însă cu o avere incredibilă... Tot așa și U.T.A. A plecat să dispute prima manșă din finala Cupei campionilor europeni sub tirul mai mult sau mai puțin violent al acelora, sceptici, care nu aveau la inimă jocul campioanei noastre. A plecat după o înfrîngere cu 3—0 pe terenul Universității Cluj și a revenit de la Rotterdam cu o performanță de aur : 1—1 cu recenta laureată a Cupei intercontinentale. După ce uimirea s-a stins, înăbușită de bucurie, după ce bucuria „s-a așezat", ordonată de trecerea timpului și strunită de analiza calmă, să vedem ce s-a întîmplat în seara aceea de 16 septembrie, pe gazonul „ca plușul" (cum s-a exprimat un jucător) și iluminat perfect al stadionului lui Feyenoord.

## MECIUL ÎNCEPUSE MAI DEMULT

Cînd au aflat cine le vor fi adversari, băieții de la U.T.A. și-au amintit că au văzut pe Feyenoord într-o seară la televizor, cum zdrobea apărarea și pretențiile mai celebrului Celtic Glasgow. Atunci Feyenoord cucerea Cupa campionilor europeni. Dar nimeni nu-și mai putea aminti amănunte specifice. Pe ecranul memoriei se derula doar imaginea unei echipe cu joc sigur, avîntat, de ritm infernal. Și cu o săptămînă înaintea jocului lor, echipierii U.T.A.-ei s-au cuibărit din nou în fotolii în fața televizoarelor. De data aceasta cu oarecari emoții, cu privirile în zece, cu atenția încordată. Căci de data aceasta echipa campioană a Olandei și a Europei, după un rezultat excelent în America de Sud, urma să hotărască pe teren propriu, proprietatea cupei intercontinentale. Și acolo, departe, sub burniță, între 70 de mii de spectatori unul anume trăia aceleași sentimente și pe aceeași scară de intensitate : antrenorul U.T.A.-ei Nicolae Dumitrescu „spiona" la fața locului și cu ochi expert jocul lui Feyenoord. Ca să spunem așa, meciul Fevenoord-U.T.A. începuse.

**„Peste cîteva zile, la Cluj, înaintea meciului cu „U", noi pregăteam partida cu olandezii"** ne spune acum Petescu. **„Anca însemna pentru noi van Hanegem, Adam, Kindvall. Noi n-am jucat cu „U" Cluj, am făcut doar o repetiție generală. 0—3 ? Nu mai conta, nimeni nu se gîndea la campionat, toți, din instinct de conservare își menajau forțele pentru..**

## ...MAREA BĂTĂLIE

— Tovarășe Dumitrescu, i-ați simțit pe băieți excesiv de emoționați înaintea meciului cu Feyenorod ?

**— Erau gravi, tăcuți, serioși, conectați, așa i-am simțit, la priza unei răspunderi decisive. Eu care văzusem echipa olandeză „pe viu", am depistat punctele ei forte — mijlocașii și înaintarea — și punctele ei slabe : linia de fundași, rigidă și greoaie. Am trasat sarcini precise și cînd s-a intrat în teren, fiecare știa ce are de făcut.**

Și meciul a început. Așa cum se aștepta U.T.A., Feyenoord a atacat cu dinamism, cu forță și viteză. Așa cum știa U.T.A., olandezii și-au construit atacurile pe partea dreaptă prin patru jucători abili și explozivi, **Romeijn, Hasil, Very** și **Kindvall**, prelungind zona de finalizare tocmai pe partea opusă la **Van Hanegem** și **Moulijn.** Și, de asemenea, tot cum bănuia U.T.A., linia de apărare s-a hazardat prea înainte, fundașii ei s-au dovedit puțin mobili și uneori neglijenți. În fața acestor adevăruri confirmate, campioana României a abordat o tactică adecvată **(„echipa a dovedit o fidelitate desăvîrșită ideii tactice preconizate"** avea să declare antrenorul Dumitrescu imediat după meci și avea să ne asigure și pe noi acum la cîteva zile

N. DUMITRESCU

de eveniment) : și-a fortificat apărarea, retrăgîndu-l pe **Pojoni** în poziția de libero, a desemnat doi „jandarmi" strașnici în persoana lui **Petescu** și **Lereter** pentru a supraveghea permanent și de aproape pe **Van Hanegem** (constructorul de joc) și **Kindvall** (principalul organizator), a plasat la mijlocul terenului trei jucători „piston" și a lăsat în față doar pe **Dembrovschi** și **Fl. Dumitrescu.** Sarcina generală ? Se face presing pe tot terenul cu tendință de interceptie numai la momentul oportun. În atari condiții. speranțele ofensivei nu puteau însemna decît contraatacul. Și într-adevăr, la un contraatac, Dembrovschi a fost faultat la marginea careului. Dintr-un punct lateral, Axente a bătut lovitura liberă nu înainte de a se asigura că **Fl. Dumitrescu** se găsește în careu, între doi fundași, dar complet demarcat. Mingea a zburat cu adresă, lovitură de cap de la 6—7 m, gol. 1—0 pentru U.T.A. Din momentul acesta, cele douăzeci de mii de trompete încep să tiuie asurzitor, un cor imens de 60 000 de voci, cîntă frenetic imnul lui Feyenoord. Fundașul **Israel** părăsește definitiv și automat zona sa și avansează pe aceeași linie cu atacanții săi. Gest pripit ? Tactică premeditată ? Un lucru este sigur : olandezilor nu le venea să creadă, enervarea se întindea constant asupra întregei echipe. Atacurile lor au devenit mai furibunde, ritmul de-a dreptul sufocant. Prinsă în horă, U.T.A. se angajează la rîndu-i, fizic, cu toate mijloacele sale. **„Băieții au cheltuit energie cît în trei meciuri de campionat"** ne mărturisește antrenorul secund, **I. Reinhardt.** Și vine și golul olandezilor la un șut de departe al mijlocașului Jansen. Gornea, care avea să apere excelent înainte și după acest gol, este derutat de traiectoria mingii, întinde un picior în ultimă instanță, dar zadarnic căci mingea ricoșează în plasă. Repriza se încheie cu un scor egal, pe U.T.A. o mai așteptau 45 de minute de iad.

La reluare, Feyenoord atacă în continuare, jucătorii săi tînjesc după gol și aruncă toate mingile, sus, în careu, unde Lereter și Pojoni intercepteză cu succes. Pe fondul acestei dominări, arădenii contraatacă lucid și două șuturi ale lor sînt apărate de portarul Treijtel ; unul nu nimerește poarta, iar **Dembrovschi** și **Fl. Dumitrescu** sînt placați în extremis. Minutele se scurg și în ciuda unor ocazii generoase, șuturile lui Feyenoord blocate de **Gornea** sau lipsite de precizie, nu mai pot modifica scorul Minutul 90, arbitrul fluieră sfîrșitul, jucătorii olandezi aleargă spre vestiare, cei de la U.T.A. salută din mers publicul care aplaudă. Pojoni singur a rămas întins pe iarbă, ca un simbol al fericirii cîștigate cu trudă

## DAR MECIUL RETUR ?

I-am văzut pe jucătorii U.T.A.-ei înaintea meciului cu Petrolul, cînd am culeș și aceste impresii. Sînt calmi și modești ca de obicei. O undă de îngrijorare le traversează parcă chipurile. Ei au părăsit Rotterdamul, în urechi cu amenințarea jucătorilor olandezi care au declarat public după meci că vor marca trei goluri la Arad. Nu a fost o frază infatuată, nici o declarație găunoasă, fără altă acoperire decît un orgoliu nemăsurat. Declarația lui Feyenoord este mai mult expresia unui scop și a unei revanșe sportive. Jucătorii U.T.A.-ei au cunoscut pe propria piele tăvălugul ofensiv al campioanei mondiale intercluburi. Dar ei știu tot atît de bine că terenul și publicul propriu reprezintă un al doisprezecelea jucător prețios. U.T.A. și-a probat capacitatea, a cunoscut o dată pe Feyenoord cu calitățile și defectele sale. Jocul său va avea cu certitudine o tentă mai îndrăzneață, va fi un atac fotbalistic mai pregnant și unul în egală măsură moral, căci, așa cum spunea Petescu, **„cu Feyenoord U.T.A. și jucătorii să' își joacă apogeul carierei sale. Cu toții știm că de la sublim pînă la ridicol nu-i decît un pas. Noi, cei de la U.T.A., nu-l vom face !"**

Ion CUPEN

# DINAMO BUCUREȘTI, FĂRĂ SĂLCEANU ȘI LUCESCU ?

Pentru dinamoviștii bucureșteni, învingători cu un scor categoric (5—0) în prima manșă a meciului cu P.A.O.K. Salonic din cadrul Cupei europene a tîrgurilor, partida de săptămîna viitoare ar părea că nu ridică probleme. Cel puțin sub aspectul calificării, diferența stabilită la București apărînd, în mod normal, insurmontabilă. Cu toate acestea, antrenorul Nicușor privește jocul de miercuri cu toată seriozitatea, din două motive. Mai întîi pentru că, iucru cert, P.A.O.K. va juca din răsputeri pentru a se revanșa și, date fiind „demonstrațiile" de temperament făcute de fotbaliștii greci în prima partidă, nu este exclus ca al doilea joc să se dispute într-o tensiune neobișnuită. În al doilea rînd, pentru că Dinamo București nu are certitudinea folosirii a doi titulari, *Sălceanu* și *Lucescu*. Primul a fost accidentat în meciul cu Progresul (lovitură la celălalt genunchi decît cel la care suferise recent un accident), iar celui de-al doilea urmează a i se scoate ghipsul azi. În plus, *Nemeșvveiler V.* se resimte și el după lovitura în urma căreia a părăsit terenul în ultimele minute ale meciului cu Progresul

Vineri dimineața, Dinamo pleacă la Timișoara, pentru partida de campionat cu C.F.R. Dinamoviștii se întorc luni dimineață, pe aeroportul Băneasa, de unde — fără a mai trece prin oraș — se vor îndrepta spre aeroportul Otopeni. Un avion cursă-specială (plecarea la ora 10) îi va transporta pe fotbaliștii noștri la Salonic, unde vor ajunge după circa 2 ore de zbor. Dinamo București va fi cazat la hotelul *„Metropolitan"* din Salonic Întoarcerea în Capitală este prevăzută, tot cu avionul, pentru joi 1 octombrie, în primele ore ale după-amiezii.

# ULTIMUL EXAMEN ÎNAINTE DE PECS

Universitatea Craiova va juca partida de campionat de la Ploiești cu gîndul la meciul de la Pecs de miercurea viitoare. Indiscutabil, pe studenții craioveni îi așteaptă un examen extrem de dificil, Dozsa Pecs fiind considerată cea mai bună echipă provincială a campionatului maghiar. Și va fi cu atît mai greu pentru echipa lui **Șt. Coidum** și **Gh. Nuțescu,** cu cît rezultatul obținut la Craiova de jucătorii maghiari le îndreptățește acestora speranța și pretenția de calificare în turul doi al „Cupei europene a tîrgurilor". Dar, cum îi știm extrem de ambițioși pe jucătorii craioveni și dacă vor reuși să se concentreze în primele minute ale partidei retur, nu-i exclus ca ei să ofere o mare satisfacție înflăcăraților lor suporteri. Deocamdată, după partida cu Jiul s-a ivit o... problemă neașteptată : **Oblemenco** a făcut o entorsă. **dr. Frînculescu** recomandîndu-i cîteva zile de odihnă. El speră să-l prezinte la Ploiești, pe atacantul craiovean în plenitudinea forțelor.

Universitatea va pleca în R. P. Ungară luni 28 septembrie. Pînă la Budapesta va călători cu avionul, după care își va continua drumul spre Pecs cu un autocar.

ÎN MECIUL CU STEAUA, DE LA LVOV:

# KARPATÎ S-A DOVEDIT UN ADVERSAR INCOMOD

Cine este această echipă Karpatî care anul trecut a furnizat cea mai mare surpriză din istoria fotbalului sovietic, cîștigînd Cupa U.R.S.S. ? Ce reprezintă ea în fotbalul țării vecine și prietene la ora actuală ? Iată două din întrebările pe care mi le puneam cu insistență, înaintea partidei de la Lvov, pe cochetul stadion al gazdelor, excelentă bază sportivă, din toate punctele de vedere : al gazonului, al instalațiilor, al terenurilor anexe, al iluminației.

Antrenorul secund al bucureștenilor, *Ștefan Onisie*, care văzuse la lucru într-un meci de campionat pe Karpatî îmi furnizase cîteva date importante, dar e cu totul altceva să vezi cu proprii tăi ochi maniera de joc a adversarului, potențialul lui într-o partidă de mare miză, cum sînt acestea din competițiile europene. Comentatorul televiziunii locale și trimisul special al ziarului de specialitate „Sovietki sport" spunea la vestiare că echipa antrenată de *Just Ernest* are resurse nebănuite, este tenace, incomodă și că în acea seară dorește să realizeze cea mai bună performanță din cariera ei. În completarea scurtelor aprecieri, am aflat că fostul titular al formației Dinamo Kiev, mijlocașul internațional *Szabo*, a crescut și s-a afirmat la echipa din Lvov. Deci, necunoscuta Karpatî nu era de neglijat.

Partida, în ansamblu, a confirmat, de altfel, recomandările privind adversara echipei Steaua. Iureșul primelor 15 minute de joc, presiunea îndrăcită exercitată la poarta lui Suciu, amintită în comentariul transmis de la fața locului, au evidențiat tendințele spre fotbalul modern, ofensiv, ale echipei din Lvov : *angajament total al jucătorilor în majoritatea momentelor de joc, folosirea corectă a forței, a pasei tari dintr-o bucată, construirea acțiunilor de atac, cu predilecție în adîncime și în diagonala terenului.* Ceea ce atrage atenția este faptul că jucătorii *caută cu insistență poarta, șutează prin surprindere de la distanță cu forță și destul de precis, din toate pozițiile.*

Piesele cele mai valoroase ale echipei cu vădită personalitate în joc sînt de departe mijlocașul *BRAVORSKI* (nr. 6), *coordonator și în același timp incisiv la poartă ; KULCHIZKI* (nr. 10), *„vulpoi" pătrunzător, cu mare clarviziune în teren* și *LIHACIOV* (nr. 11), *o extremă vijelioasă cu suficiente calități tehnice.*

Iată principalele atu-uri dezvăluite la Lvov de echipa Karpatî, echipă care la ora actuală este lidera clasamentului campionatului secund și certă candidată pentru a juca în anul competițional viitor în Divizia A alături de cele mai bune formații ale U.R.S.S.

Am punctat toate acestea în dorința de a prezenta cititorilor revistei și publicului bucureștean, care va urmări returul partidei, la 30 septembrie, posibilitățile de replică ale viitorilor oaspeți ai Capitalei. Sigur, manșa a doua a întîlnirii indică favoriți pe elevii antrenați de cuplul *Ștefan Covaci — Ștefan Onisie.* Se știe, a demonstrat-o acolo, că echipa Steaua s-a impus printr-o superioritate tehnico-tactică, superioritate care în condițiile jocului de acasă capătă cu totul și cu totul alte valențe. Mai mult, acum se cunosc bine și părțile bune dar și cele vulnerabile ale adversarei (fundașii de margine și chiar centrali sînt ușor depășibili ; echipa Karpatî are anumite momente de „criză" în joc ; atacurile ei poartă pecetea stereotipului etc.). Atrage însă, atenția declarația pe care antrenorul *Just Ernest* ne-a făcut-o la terminarea partidei : *„La București NU MAI AVEM CE PIERDE* (sublinierea aparține redacției). *Venim cu ambiția de a lăsa publicului românesc o cît mai frumoasă impresie. Firește, calificarea suride valoroasei formații Steaua, dar să nu uităm că fotbalul are atîtea necunoscute, oferă uneori atîtea surprize...".*

O simplă declarație, uzitată în asemenea împrejurări, sau poate ceva mai mult ?

Dreptul la replică îl are numai echipa Steaua căreia îi dorim succes pe mai departe.

Stelian TĂNDAFIRESCU

# PRESA BRAZILIANĂ DESCOPERĂ MERITELE LUI SALDANHA!

În cîteva minute a făcut ocolul lumii fotbalistice știrea difuzată în primăvară, la 19 martie, de Confederația braziliană de sporturi, privind înlocuirea lui **Saldanha** de la conducerea echipei de fotbal a **Braziliei**. Succesorul său, **Mario Zagalo**, era unul dintre realizatorii marilor victorii ale fotbalului din **Țara Amazoanelor** la C.M. 1958 — **Suedia** și C.M. 1962 — **Chile**.

„Bomba" aruncată cu numai două luni și jumătate înaintea Mundialului mexican, a avut ca urmări nu numai creșterea tirajului ziarelor de senzație, dar și micșorarea cotei ce i se acorda Braziliei la coroana C.M. — 1970. De ce? Pentur că noul director tehnic anunța modificări nu numai în lot, dar și în tactica de joc a echipei. Or, toate astea trebuiau rezolvate cît mai bine, în timpul cel mai scurt, ceea ce arunca un văl de nesiguranță asupra pregătirilor brazilienilor și reușitele lor ulterioare.

### A DOUA „BOMBĂ"

Dar campionatul mondial a trecut, echipa Braziliei a dus pentru vecie la ea acasă **„Cupa Jules Rimet"** și s-a acoperit de glorie sub conducerea noului ei comandant. Dar iată că „FOTOS E FOTOS", o mare revistă din **Rio de Janeiro**, într-o ediție pe care a consacrat-o victoriei Braziliei, publică — a doua „bombă" — o dublă pagină (reluată de revista pariziană **„Miroir de football"**) sub titlul „Cei doi comandanți ai victoriei" și ilustrat cu portretele lui **Zagalo** și **Saldanha**. În cele două pagini, revista din **Rio** prezintă marile merite ale lui **Saldanha** în construirea echipei și tacticii de joc cu care **Zagalo** avea să cucerească marea victorie. Așadar, la o jumătate de an de la înlocuirea sa, **„problema Saldanha"** încă nu a fost elucidată. Ba, mai mult, începe să se arate realitatea, meritele sale

### „CAZUL" PELE

Oficial, C.B.D. n-a motivat în nici un chip decizia sa. O serie de ziare braziliene au arătat însă că printre motive **„ar putea fi"**: dorința lui **Saldanha** de a-l scoate pe **Pele** din echipa națională, datorită miopiei acestuia și folosirii de droguri. Lui **Saldanha** îi plăcea scandalul, așa cum a dovedit-o cearta cu antrenorul **Yustrich** de la **Flamengo**, rezultatele înregistrate în cele două meciuri de pregătire cu Argentina (0—2 și 2—1) etc.

Intervievat în legătură cu toate aceste afirmații, **Saldanha** a răspuns: **„Ar fi trebuit să fiu nebun ca să exclud din echipa națională un jucător ca Pele, un geniu al fotbalului. Dacă l-am obligat să se odihnească la al doilea meci cu Argentina, este pentru că am dorit ca el să se prezinte în cît mai bune condiții fizice la Mundial. Or, pentru aceasta, avea nevoie de odihnă. În primul meci contra Argentinei, Pele n-a dat randamentul scontat pentru că, așa cum el singur a recunoscut, era obosit. De altfel, în ajunul meciului avea 38 de grade, așa cum constatase însuși medicul echipei. Datoria mea, de director al echipei naționale, avînd ca obiectiv să prezint în Mexic cea mai bună echipă a Braziliei cu Pele în formație, era de a-l odihni pe cel mai bun jucător al ei la un meci de antrenament, fără importanță".**

Dar nu numai **„chestiunea Pele"** l-a făcut indezirabil pe **Saldanha**, ci și ideile sale privind **„corupția instalată în fotbalul brazilian"**, sau spolierea fizică a jucătorilor brazilieni **obligați prin contract să joace cîte 100—120 de meciuri anual și „întremați"** cu concursul medicilor cluburilor, idei făcute publice într-o serie de articole cu răsunet.

### ȘI ATUNCI?

Așa cum am arătat, imediat ce i s-a încredințat rolul de cîrmaci al echipei naționale, **Zagalo** a anunțat modificări atît în lot, cît și în sistemul de joc. El i-a chemat în cantonament pe portarul **Felix** (pe care **Saldanha** îl folosise în preliminariile cîștigate cu brio — șase meciuri, șase victorii, 22 de goluri marcate, trei primite — dar pe care îl găsea prea slab la mingile trase pe sus), pe **Roberto** (a jucat un sfert de oră la Guadalajara), pe **Arilsson** și **Leonidas** (în cele din urmă au rămas acasă, în **Brazilia**) și pe **Dario** („turist" în **Mexic**, unde n-a jucat deloc).

Cît despre sistemul de joc, **Zagalo** a afirmat în mai multe interviuri publicate înainte de campionatul mondial că el va fi bazat pe contraatac și că, reducînd linia de atacanți la trei fotbaliști, îi va trebui în centrul ei un jucător de șoc **„și pentru asta i-am convocat pe Roberto și Dario. Ceea ce nu înseamnă că nu-l apreciez pe Tostao, un șuter înnăscut, dar el va trebui să lupte pentru locul său"**, declara **Zagalo** în acele zile. Primele rezultate ale acestei concepții, încercată în meciurile de pregătire cu **Chile**, cu echipa de tineret a **Bulgariei**, cu **Austria** și **Paraguay**, nu au fost deloc pe măsura așteptărilor, ziarele braziliene scoțînd pe larg în evidență ineficacitatea acestui sistem de joc.

Și atunci? Și atunci **Zagalo**, constrîns în a alege între concepțiile personale care nu dădeau **Braziliei** nici o șansă în realizarea victoriei și concepțiile și jucătorii care au triumfat în eliminatorii, a avut tăria să aleagă formula de echipă și ideile deja puse în aplicare de cel ce în 1957 i-a fost antrenor la **Botafogo**, **Saldanha**.

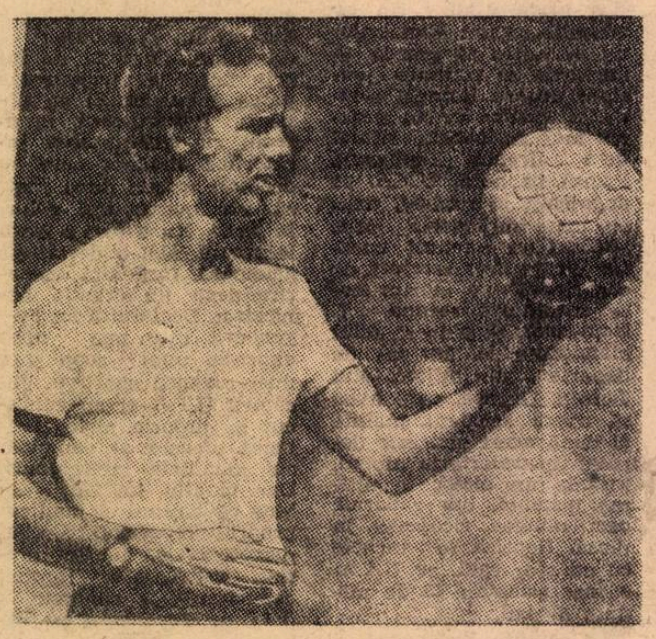

Marii rivali față în față : **Zagalo** (stînga) și **Saldanha**

# CE SPUN CIFRELE DESPRE CAMPIONATUL EUROPEI

La tragerea la sorți a actualei ediții s-a ținut seama de performanțele înregistrate de echipele naționale ale țărilor înscrise, alegîndu-se 10 echipe care urmau să constituie „capii de serie". Erau de fapt toate echipele care au participat la turneul final al C. M. din Mexic și finalistele de la ediția anterioară a C.E. (**Iugoslavia** și **Italia**).

Era clar de la început, că în două serii urmau să se întîlnească două dintre echipele alese „cap de serie". Sorții au vrut ca cele patru echipe să fie : ROMÂNIA, CEHOSLOVACIA, SUEDIA și ITALIA. Colac peste pupăză **România** și **Cehoslovacia** s-au întîlnit în grupa de la **Guadalajara**, iar **Suedia** cu **Italia** în grupa de la **Puebla** și **Toluca** în ediția mexicană a C.M.

Și acum să trecem în revistă fiecare grupă pe baza statisticilor referitoare la întîlnirile directe între componentele seriilor.

## România, Cehoslovacia, Țara Galilor și Finlanda

### GRUPA I

Un singur lucru este clar. Cea mai mică șansă de calificare o are echipa **Finlandei**. În schimb duelul dintre celelalte trei echipe va fi foarte echilibrat. Nu trebuie subestimată echipa **Țării Galilor**, care în campionatul inter-britanic din anul acesta desfășurat în luna aprilie, a dovedit că posedă o echipă națională foarte bună, formată în majoritate din jucători profesioniști care activează la echipele engleze de club. **Țara Galilor** a terminat pe primul loc la egalitate de puncte cu echipele **Angliei** și **Scoției**.

Palmaresul direct al echipelor din grupă este acesta :

| | | | | | |
|---|---|---|---|---|---|
| **România—Cehoslovacia** | 8 | 2 | 0 | 6 | 5:14 |
| **Cehoslovacia—Țara Galilor** | 2 | 1 | 0 | 1 | 2:1 |

## Ungaria, Bulgaria, Franța și Norvegia

### GRUPA A II-a

Echipele din această grupă s-au întîlnit între ele de 21 de ori, fapt care constituie un record. Cea mai bună comportare au avut-o jucătorii maghiari, care au suferit doar o singură înfrîngere și aceasta în fața... Norvegiei. Toate echipele sînt dornice să-și ia o revanșă. **Ungaria** : pentru insuccesul de la Marsilia și neparticiparea la C.M. din **Mexic** ; **Bulgaria** : pentru insuccesul din **Mexic** ; **Franța** : pentru insuccesele din ultimii ani, **Norvegia** poate complica situația celorlalte participante. Să nu uităm victoria cu 3-0 asupra **Iugoslaviei** în preliminariile C.M. din 1966 și înfrîngerea **Franței** cu 1-0 în preliminariile C.M. din 1970, jocul desfășurîndu-se la **Strasbourg. Ungaria** și **Bulgaria** s-au întîlnit în preliminariile C.M. din anii : 1934, 1938, 1958, 1962 și 1966.

Iată situația meciurilor directe la C.M. și C.E. :

| | | | | | |
|---|---|---|---|---|---|
| **Ungaria—Bulgaria** | 6 | 6 | 0 | 0 | 23:3 |
| **Ungaria—Norvegia** | 2 | 1 | 0 | 1 | 6:2 |
| **Franța—Norvegia** | 4 | 3 | 0 | 1 | 5:2 |
| **Ungaria—Franța** | 2 | 2 | 0 | 0 | 5:2 |
| **Franța—Bulgaria** | 3 | 1 | 0 | 2 | 3:3 |

## Anglia, Grecia, Elveția, Malta

### GRUPA A III-a

Echipa **Angliei** nu se poate plînge de lipsă de șansă. După cum este alcătuită această grupă și după valoarea echipelor, **Anglia** se poate considera ca și calificată în sferturile de finală a competiției.

Nici **Grecia** și nici **Elveția** nu se pot socoti egale echipei engleze. În schimb pentru **Malta**, întîlnirea cu echipa **Angliei** va constitui o mare sărbătoare, spectatorii insulei avînd posibilitatea să vadă evoluînd pe terenul lor, echipa Angliei pe care o simpatizează foarte mult. În această grupă, întîlnirile directe au fost sporadice :

| | | | | | |
|---|---|---|---|---|---|
| **Anglia—Elveția** | 2 | 1 | 1 | 0 | 2:0 |
| **Grecia—Elveția** | 2 | 1 | 0 | 1 | 4:2 |

## U.R.S.S., Irlanda de Nord, Spania, Cipru

### GRUPA A IV-a

**Cipru** a fost considerată totdeauna o echipă... simpatică, care a creat adversarelor sale posibilitatea petrecerii cîtorva zile în frumoasa insulă din **Marea Mediterană**. În cadrul calificărilor la C.M. a reușit doar o singură dată să termine la egalitate cu **Israelul**, iar în C.E. să obțină o victorie în dauna **Elveției**. Cel mai mare succes al echipei Ciprului îl constituie înfrîngerea la limită (0-1) în fața echipei **R.F. a Germaniei**. Ca favorite pornesc echipele **U.R.S.S.** și **Spaniei**.

Fără îndoială că echipa **U.R.S.S.**, după un insucces relativ la C.M. din **Mexic**, va juca cu multă ambiție.

Echipa **Irlandei de Nord** va constitui un pericol numai în cazul în care cluburile engleze vor permite jucătorilor irlandezi să joace în echipa țării lor (la jocurile de calificare C.M. din 1970 lui **Best** nu i s-a permis să joace în echipa **Irlandei de Nord**). Șanse de calificare are și echipa Spaniei, care se pregătește de mai mult timp în vederea acestei competiții.

| | | | | | |
|---|---|---|---|---|---|
| **U.R.S.S.—Irlanda de Nord** | 2 | 1 | 1 | 0 | 2:0 |
| **U.R.S.S.—Spania** | 1 | 0 | 0 | 1 | 1:2 |
| **Spania—Irlanda de Nord** | 2 | 1 | 1 | 0 | 2:1 |

## Scoția, Belgia, Portugalia, Danemarca

### GRUPA A V-a

Originalitatea acestei grupe constă în aceea că echipele care o formează nu s-au întîlnit nici odată în cadrul C.M. sau C.E. Chiar și întîlnirile amicale au fost prea puține. De exemplu, **Scoția** și **Belgia** s-au întîlnit de trei ori în perioada 1946—1951 (în ultimul meci scoțienii au învins la Bruxelles cu 5—0). Echipele **Belgiei** și **Danemarcei** s-au întîlnit de patru ori, ultima oară în anul 1933, iar cu **Portugalia**, **Belgia** a jucat o singură dată în anul 1951. Echipele Portugaliei și Danemarcei nu s-au întîlnit nici odată.

Ținînd seama de evoluția slabă a echipei **Belgiei** la C.M. din **Mexic**, de criza fotbalului portughez, favorită în această grupă poate fi socotită echipa **Scoției**. În orice caz în momentul actual este foarte greu de stabilit cu precizie o echipă favorită.

## Italia, Suedia, Austria și Irlanda

### GRUPA A VI-a

După succesele înregistrate în competițiile oficiale din ultimii ani, echipa **Italiei** este favorită. Suedia va fi o adversară dificilă dacă va juca cu toți internaționalii care activează în străinătate. Nu putem ignora nici echipa Austriei care încearcă să revină din nou la gloria de altă dată.

În orice caz, prima șansă este de partea echipei **Italiei**.

Iată situația meciurilor directe din din C.M. și C.E. :

| | | | | | |
|---|---|---|---|---|---|
| **Italia—Austria** | 1 | 1 | 0 | 0 | 1:0 |
| **Italia—Suedia** | 2 | 1 | 0 | 1 | 3:3 |
| **Irlanda—Austria** | 2 | 1 | 1 | 0 | 3:2 |
| **Suedia—Irlanda** | 2 | 1 | 0 | 1 | 4:4 |

## Iugoslavia, R.D. Germană, Olanda și Luxemburg

### GRUPA A VII-a

În toate competițiile oficiale echipa **Luxemburgului** a fost un pitic printre uriași fără a putea emite nici o pretenție. Echipa **Iugoslaviei** se află într-o situație similară ca și după C.M. din **Anglia**. N-a reușit să se califice printre cele 16 finaliste astfel că va căuta să-și ia revanșa în această competiție. O figură frumoasă este de așteptat și de la echipele **R.D. Germane** și **Olandei**.

Întîlniri directe la C.M. sau C.E. :

| | | | | | |
|---|---|---|---|---|---|
| **Olanda—Luxemburg** | 5 | 3 | 1 | 1 | 15:8 |
| **Olanda—R.D. Germană** | 1 | 0 | 1 | 0 | 1:1 |

## R. F. a Germaniei, Polonia, Turcia și Albania

### GRUPA A VIII-a

Nici fotbaliștii R.F. a Germaniei nu se pot plînge de ghinion Singura echipă care le va pune probleme va fi cea a **Poloniei**, care în ultimii trei ani a obținut o serie de succese.

Iată situația meciurilor directe la C.M. și C.E. :

| | | | | | |
|---|---|---|---|---|---|
| **R.F.G.—Turcia** | 2 | 2 | 0 | 0 | 11:3 |
| **R.F.G.—Albania** | 2 | 1 | 1 | 0 | 6:0 |

# DISPARE, TOTUȘI, „CUPA INTERCONTINENTALĂ" ?

## Carnet extern

Cu toate multele și atentele măsuri, finalele **„Cupei intercontinentale"** n-au fost scutite nici în ediția încheiată la 9 septembrie, la **Rotterdam**, de momente penibile. Cînd toată lumea se felicita pentru reușita din marea încercare, de la **Buenos Aires**, iată — neplăcerile s-au ivit pe terenul presupus mai pașnic din orașul olandez. În principalele roluri iarăși argentinienii ! Cu toată euforia succesului, oficialii lui **Feyenoord** n-au uitat să declare că, față de incidentele declanșate de **Estudiantes**, unsprezecele lor nu s-ar fi dus la **Madrid**, în eventualitatea unui al treilea meci. Oficialii **U.E.F.A.** — francezul **Chiarissoli**, delegat al forului european ca port-voce — declară și el că eforturile forurilor oficiale, pentru preîntîmpinarea nesportivităților s-au materializat doar pe jumătate. În plină atmosferă nefavorabilă **„Cupei intercontinentale"**, din **America de Sud** vine vestea, reconfortantă, a reintrării echipelor braziliene în competiția continentală și, prin speranță, și în finalele intercontinentale. Vestea are, totuși, o excepție — **Santos** nu se va prezenta în nici un caz în întrecerea internațională. Dar, față de situația din clasamentul statului **Sao Paulo**, echipa lui **Pelé** nu mai intră, probabil, în marele circuit...

**F.I.F.A.**, care anunțase o reorganizare a acestor prelungiri din competițiile continentale, în sensul angajării campioanelor și din alte continente, chiar pentru actualul sezon, n-a trecut la fapte ba, din contră, într-o declarație a secretarului său general de la sfîrșitul săptămînii trecute, dă ca probabilă o suspendare a finalelor dintre laureatele continentelor. Să dispară, totuși, finala **„Intercontinentală"** ? Ar însemna o dare înapoi, o abandonare a obligațiilor sale, din partea forului internațional al fotbalului. Chiar dacă s-a lovit de obstacolele incidentelor din mai multe finale, **F.I.F.A.** trebuie să persevereze. Și prin măsuri directe privind finalele, dar și prin punerea în aplicare a acelei idei privind lărgirea, pe plan geografic, a întrecerii. Fotbalul n-ar avea de cît de cîștigat, fie și prin apariția unor echipe mai puțin celebre ; dar evoluțiile unor formații consacrate pe terenul mai virgin al fotbalului, reprezentat de celelalte continente, în afara **Europei** și **Americii de Sud**, ar stimula cu siguranță — calitativ și cantitativ — dezvoltarea acestui sport care trebuie să se îngrijească de acum tocmai de această ridicare generală a pulsului activității sale.

**ef. i.**

# CUM SE VA DESFĂȘURA EDIȚIA A IX-a A CAMPIONATULUI INTERNAȚIONAL FEROVIAR

## PARTIDA FRANȚA — ROMÂNIA ÎN NOIEMBRIE LA PARIS ȘI ÎN MARTIE LA BUCUREȘTI

La începutul acestei luni s-a întrunit comisia tehnică U.S.I.C. pentru a analiza stadiul de desfășurare a campionatului internațional feroviar de fotbal, ediția VIII-a. Din sferturile de finală a mai rămas de disputat un singur joc : returul **Cehoslovacia—U.R.S.S.** (1—4, în prima manșă), **programat la 15 noiembrie la Kosice.** În urma acestei partide se va cunoaște adversara din semifinale a echipei Bulgariei. Cealaltă semifinală o vor susține **România** și **Franța. Prima partidă urmează să aibă loc la 11 noiembrie 1970 la Paris sau într-o localitate din apropiere** (data trebuie confirmată), **iar a doua la 10 martie 1970 la București.** ÎNAINTEA MECIULUI DE LA PARIS conducerea echipei noastre a început tratative cu delegații din Austria și Belgia pentru ca REPREZENTATIVA ROMÂNIEI SĂ SUSȚINĂ ÎN ACESTE DOUĂ ȚĂRI CÎTE UN MECI AMICAL, pregătitor.

De asemenea, comisia tehnică — în baza înscrierilor — a procedat la alcătuirea grupelor ediției a IX-a a competiției, stabilind următoarele :

GRUPA A : **Danemarca, Norvegia, Suedia și Finlanda.** Jocurile se vor disputa după sistemul campionat (fiecare cu fiecare).

GRUPA B : **Marea Britanie, Belgia, Olanda și Luxemburg.** Sistem de disputare : cupă (Marea Britanie—Luxemburg și Olanda—Belgia, cu o finală).

GRUPA C : **Elveția, Cehoslovacia sau U.R.S.S.** (cine va fi eliminată după meciul de la 15 noiembrie de la Kosice), **Austria și Polonia.** Sistem de joc : cupă (eliminatoriu). Partidele : Elveția—Polonia și Austria—Cehoslovacia sau U.R.S.S.

GRUPA D : **Iugoslavia, India și R.F. a Germaniei.** Va juca fiecare cu fiecare (tur-retur). India își va susține jocurile în Europa (Iugoslavia și R.F.G.).

Partidele din cadrul grupelor trebuie disputate pînă la 1 ianuarie 1972.

Echipele reprezentative din **România, Bulgaria, Franța** și **U.R.S.S.** sau **Cehoslovacia** sînt calificate direct pentru sferturile de finală.

## IAKIMOV — DERMENDJIEV 3-3

*Un duel extrem de interesant și mult gustat de spectatori s-a dat, în meciul din campionatul bulgar, opunînd echipele* Trakia Plovdiv *lui* TSKA Sofia, *între doi cunoscuți internaționali, Dermendjiev — din formația-gazdă — și Iakimov de la* T.S.K.A. *Cei doi au reușit șase dintre cele... nouă goluri ale întîlnirii. Întrecerea directă între cei doi golgeteri ai meciului s-a terminat la egalitate. Dar, în total, pe tabela de marcaj* TSKA Sofia *a terminat învingătoare, și încă în deplasare, cu 6—3.*

*Cei doi jucători bulgari au fost considerați „fotbaliștii etapei" după interesantul lor duel, punctat cu atîtea goluri, de la* Plovdiv...

## RĂZBOI... PĂRULUI LUNG

*Este cunoscută predilecția unor sportivi pentru o podoabă capilară cît mai bogată. Cei mai mulți dintre conducătorii echipelor sînt cu totul împotriva acestei „mode", considerînd că o coafură prea... dezvoltată împiedică obținerea unor bune performanțe. Se pare că din acest punct de vedere cel mai intransigent s-a dovedit președintele cunoscutului club brazilian* Botafogo *care a mers pînă acolo încît l-a scos din lot pe unul dintre cei mai buni jucători ai săi,* Alfonsino, *care a refuzat cu încăpățînare să se supună... rigorilor foarfecelor.*

„Dacă însuși Pele s-ar prezenta cu **o astfel de coafură nu i-aș permite să intre pe teren" a declarat** *președintele care, trebuie să știți, este complet... chel.*

## PLATONICA REVANȘĂ A LUI LEEDS

*Poate că vă amintiți avalanșa de nereușite ale echipei engleze* Leeds, *în finalul trecutului sezon. După pierderea finalei „Cupei Angliei",* Leeds *a pierdut, „la potou", și campionatul în care conducea, la un moment dat, confortabil. Oamenii lui* Don Revie *au reînceput cu un moral de fier, cu totul de neașteptat, sezonul,*

*În șirul lor de performanțe, drumul le-a adus acasă, formația care i-a învins în finala cupei, pe* Chelsea. *Stadionul arhiplin, atmosferă de mare meci și... dorință de răzbunare pe buzele suporterilor și în crampoanele fotbaliștilor de la* Leeds. *Cel care s-a bătut ca un leu, a fost* Jackie Charlton. *Echipa lui a dorit enorm victoria. A obținut-o pînă la urmă, dar printr-un șut de mare noroc al lui* Clarke; *internaționalul englez a tras de la 30 de metri, încet, fără speranțe. Portarul lui* Chelsea *se pregătea, tacticos, să prindă balonul cînd, un smoc de iarbă i-a schimbat direcția. O platonică revanșă pentru* Leeds. *Totuși, revanșă!*

## GEORGE BEST ASEDIAT

*Este cunoscută marea popularitate de care se bucură irlandezul* George Best, *de la* Manchester United, *în toată* Marea Britanie. *Celebrul jucător a fost invitat recent la* Dublin *pentru a patrona inaugurarea unui mare magazin în centrul orașului. Cînd „Rolls-Royce-ul" cu care sosea și-a făcut apariția în apropierea magazinului mii de „fans" l-au asaltat căutînd să-și vadă idolul cît mai de aproape. În această învălmășeală de nedescris, poliția nu a putut interveni eficient astfel că s-au înregistrat 15 răniți care au trebuit să fie internați în spital. Bilanțul personal al lui* Best: *pardesiul și hainele sfîșiate și stricăciuni aduse mașinii în valoare de 1.000 lire sterline !*

● **Federația peruviană a hotărît scoaterea din lotul reprezentativ pe timp de un an a jucătorilor De la Torre și Baylon pentru delăsarea manifestată în cursul meciurilor de la turneul final al C.M. din Mexic și suspendarea lor pe 3 și respectiv o lună pentru atitudine nepolitico**asă față de antrenorul **Didi.**

● Un jucător ucis și alți șase răniți de trăznetul căzut pe un teren de fotbal din orașul **Osterfeld** (R.D.G.) în timpul unui meci. Același trist bilanț — un mort și mai mulți răniți — din aceleași cauze — s-a înregistrat în timpul unei ședințe de antrenament a cunoscutei echipe budapestane **M.T.K.**

● La meciul **Cagliari-Sporting Lisabona,** organizat cu prilejul **Universiadei** de la **Torino,** cea mai bună afacere au făcut-o vînzătorii ambulanți de cafea. Motivul ? Meciul a început tîrziu, după miezul nopții și majoritatea spectatorilor luptau din greu cu somnul care-i cuprinsese.

● O curiozitate de la tradiționalul turneu de la **Casablanca** recent disputat. Toate cele 4 echipe participante **(Atletico Madrid, St. Etienne, Standard Liége și F.A.R.)** au la conducerea tehnică **antrenori francezi : Domingo, Batteux Hauss,** și, respectiv **Cluseau.**

● Asupra „forumului" organizat la sfîrșitul lunii trecute la **Londra** de către **F.I.F.A.** și la care au participat și antrenorii primelor patru echipe clasate la C.M. din **Mexic** (a lipsit doar H. Schön din motive de boală înlocuit de Derval) se păstrează cel mai strict secret ! Aceasta pentru că forul suprem fotbalistic va edita în curînd o lucrare privind desfășurarea C.M. din **Mexic** și al cărui conținut nu vrea să-l dezvăluie.

● Real Madrid a luat startul într-o nouă ediție a campionatului spaniol, pentru a 11-a oară consecutiv. Este singura echipă din Spania — împreună cu **Barcelona** și **Atletico Bilbao** — care, în cele 40 de ediții de pînă acum, nu a retrogradat niciodată. În acest timp a cîștigat de 14 ori titlul de campioană înscriind 2 233 goluri !

● În zilele de 25—27 sept. va avea loc la **München** reuniunea comisiei pentru fotbalul amator din cadrul **F.I.F.A.-ei.** Cu această ocazie se va stabili modalitatea desfășurării turneului preliminar olimpic și se va fixa numărul echipelor care vor disputa turneul final.

● Fostul internațional iugoslav **Zvonimir Rasici** este noul antrenor al reprezentativei **Australiei** împreună cu care, în cursul lunilor octombrie și noiembrie, va efectua un lung turneu în **Europa.**

# CUVINTE ÎNCRUCIȘATE

## REÎNTÎLNIRE CU CAMPIONATUL

ORIZONTAL : 1. A furnizat marea surpriză a etapei a III-a. 2. Selecționat în lot (2 cuv.) — Așa este ! 3. Reintrat la Steaua la 13 sept. — Băcăuan, revenit acasă. 4. Editură de stat — A înscris unul din golurile textiliștilor la Petroșani — Mircea Axente. 5) Antrenor la tineret — Locotenent. 6) A ratat 11 m, în etapa a III-a — Fost jucător feroviar. 7. Campioana „en titre" — A arbitrat partida Rapid — Jiul din etapa a II-a. 8. În lotul studenților clujeni... — ...și al craiovenilor — Marius Bretan. 9. Folosită cu succes în apărare — Fiul lui Mircea cel Bătrîn. 10. Tînăr apărător stelist — Fostă echipă brașoveană. 11) Infinitiv existențial — Campioana Angliei. 12. În... nocturna zilei precedente — Portar, în acest sezon, la Racing White Bruxelles

VERTICAL : 1. Formație învinsă sever în cea de-a II-a etapă — La Cluj și la Timișoara. 2. Zonă... descoperită ! — Neînțelegeri între parteneri, sau între aceștia și arbitri. 3. Echipă divizionară „C", seria I : 0—4 și 2—0 în primele etape (2 cuv.). 4. În deplasare cu Argonauții — Primele puncte le-a obținut în etapa a III-a. 5. Portar în mașa a II-a ! — Armă a înaintașilor — ...Bowen, antrenor al Țării Galilor. 6. Riu la nord-vest de Sparta — Divizionară B, seria I. 7. Îndemn — Înaintași la Adriatica — Lac în Austria. 8. Piatra... prezentă cu o echipă în Divizia B — Strofă. 9. Mare și Mică, pe meleagurile Bistriței — Divinitate a fenicienilor. 10) Învinsă la Niș, cu 4—1, în etapa a V-a a campionatului iugoslav — Realizatori la Dinamo și Rapid, în etapa I-a, respectiv a II-a. 11) Clujeanul care a semnat prima înfrîngere a rapidiștilor — Arbitru din lotul „C" (jud. Neamț). 12) A activat în sezonul trecut la echipa Bari — Prezent cu 2 goluri la Cluj, în întîlnirea cu UTA.

**DICȚIONAR :** Idas, Enus, Irr.

G. C.

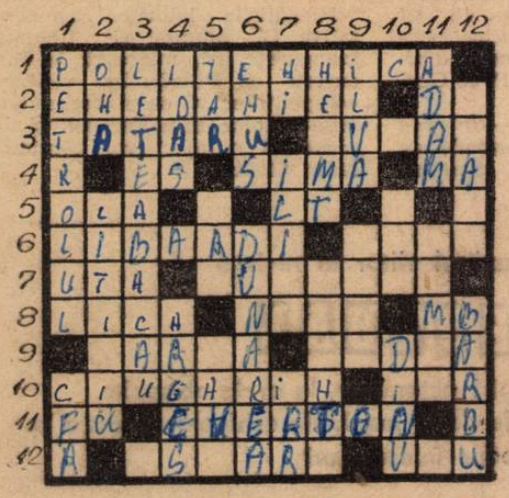


**DEZLEGAREA CAREULUI DIN NR. 225**

**Orizontal** 1) Vukasinovici. 2) Afonin — Fiala. 3) Răpitor — Sn — S. 4) Graca — In — Cuc. 5) At — A — Sv — Kuna. 6) Ea — Czako — I 7) L — Mora — Ulița. 8) Ales — Bonev — D. 9), Barison — Vava. 10) O — Ema — Es — Nom. 11) Nuc — Nagel — Ce. 12) Ebonită — Bulc.

# extern MAGAZIN extern

## SĂRUTĂRILE DEBUTULUI

Înaintea meciului cu St. Etienne, din C.C.E., care a reprezentat marea deschidere a sezonului la **Cagliari,** fete îmbrăcate în frumoasele costume naționale ale **Sardiniei,** au înmînat flori și au oferit... sărutări jucătorilor ambelor formații. Sigur că cel mai căutat fotbalist al acestei pitorești festivități a fost (ați ghicit !) internaționalul **Gigi Riva.** Fotografia o demonstrează...

## POSTURI FIXE DE... POLIȚIȘTI ÎN CAMPIONATUL ENGLEZ...

Conducerile cluburilor și autoritățile polițienești din Anglia nu mai știu ce măsuri de ordine să ia pentru a preîntîmpina incidentele provocate de spectatorii fanatici, din ce în ce mai dese în ultimul timp. Pe stadioane au fost instalate ecrane TV pentru a depista grupurile de turbulenți și pentru a interveni rapid sau, cum s-a întîmplat la meciul **Chelsea—Arsenal** (derbi londonez care stîrnea îngrijorare), posturi fixe de polițiști în tribune. Fotografia înfățișează un astfel de grup de polițiști, plasați — cu fața spre spectatori — în partea de jos a tribunei.

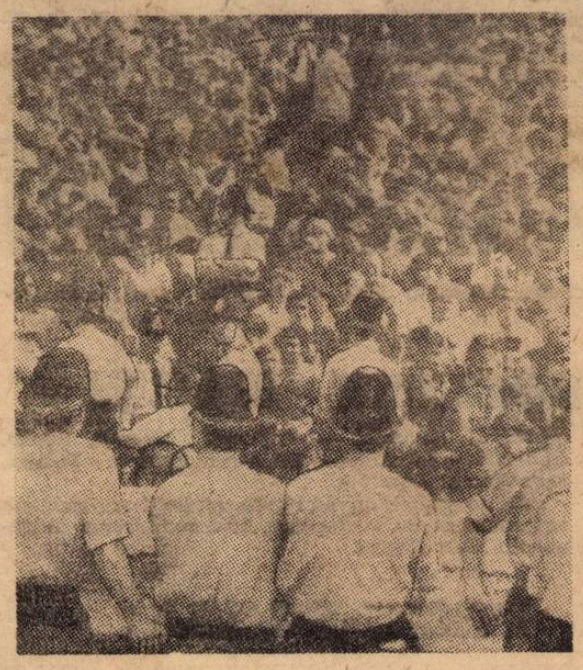

## ILUZIE...

Portarul lui **Liverpool, Ray Clemence,** efectuează un salt impresionant, urmărind balonul. Instantaneul ne lasă impresia că el a reușit în acrobatica sa intervenție. E o fluzie. Mingea îl va depăși pe portar și va ajunge la **„tunarul" Hurst,** care va înscrie.

## GEMMEL. GIGANTUL

Celebrul internațional scoțian, **Gemmel** (alăturata comparație cu stîlpii porții vă demostrează că poate figura cu ușurință și... ca pivot într-o echipă de baschet), anunță un mare sezon al echipei sale, **Celtic. „Vom străluci din nou,** declară **Gemmel. Mai cu seamă că Feyenoord a dat de un „naș" strașnic și necunoscut — campioana României. Am și pariat cu antrenorul nostru, Jock Stein, că U.T.A. va elimina pe campioana intercontinentală. Cu atît mai bine pentru noi !"**

## EROII LA... TRIBUNAL

În cursul unui meci din cadrul diviziei secunde a **Argentinei** a izbucnit un scandal care a avut drept „eroi" pe unul din jucători, **Rodolfo Rinaldi** din echipa **Nueva Chicago** și arbitrul întîlnirii **Jorge Furlani** Jucătorul, fiind eliminat de pe teren, a refuzat să se supună hotărîrii arbitrului, încercînd chiar să-l lovească. Trimis în fața instanței de judecată a fost condamnat la o lună de închisoare ; în același timp el l-a acționat în judecată pe arbitrul întîlnirii pentru că în cursul încăierării a fost lovit de acesta. Tribunalul este așadar chemat să se pronunțe și în acest caz.

## O ECHIPĂ DE... FAMILIE

Iată un caz rar: o echipă alcătuită din 9 frați și 2 cumnați ! Cei 9 frați fac mîndria familiei *Princet* din localitatea franceză *Pleumartin.* În fotografie : cei doi cumnați (în dreapta) s-au retras puțin la o parte pentru a lăsa compact grupul fraților, dintre care cel mai în vîrstă este *Pierre* (37 ani) — în picioare, primul din stînga —, iar cel mai tînăr (17 ani) *Pascal,* în genunchi, ultimul din dreapta.

## PARTENERELE ECHIPELOR NOASTRE, ÎN AȘTEPTAREA MECIURILOR-RETUR

# FEYENOORD ÎN SĂPTĂMÎNA „MARII DECIZII"

**ROTERDAM, 22 (prin telefon).** Decepția, destul de mare, produsă de egalitatea din primul meci cu campioana **României,** s-a accentuat în ultimele zile în tabăra lui **Feyenoord.** Nu numai rezultatul — 1—1 — ci și maniera de joc a oamenilor lui **Happel** în partida de campionat care a urmat, cu **M. V. Maastricht,** a decepționat. Antrenorul lui **Feyenoord** își ia, din timp toate măsurile pentru a prezenta la **Arad** formația completă și, cît de cît, odihnită. De aceea, în jocul de campionat nu i-a utilizat pe **Romeijn, Kindvall** și **Hasil,** care se resimt de pe urma unor mai vechi accidentări sau dau semne de oboseală. **Happel** a devenit de neabordat. Nici la cantonamentul clubului, unde avea de obicei întîlniri cu presa, nu poate fi întîlnit. Sarcina comunicărilor revine acum președintelui clubului.

Sigur că „șocul" de la 16 septembrie este foarte mult comentat la **Rotterdam.** Încercînd anticipări pentru returul de la **Arad,** cei mai mulți comentători fixează la două, ca cele mai probabile, ipotetice fizionomii ale jocului al doilea:

**a) U.T.A. în atac,** împinsă instinctiv de dorința de victorie și de aspirațiile spectatorilor în acest caz, opinează specialiștii, **Feyenoord** poate avea o misiune ușoară, dispunînd de mari specialiști ai contraatacului.

**b) U.T.A. joacă cu prudență.** În această variantă, olandezii vor avea mai mult de furcă. Atacurile poziționale, în fața unei apărări fixată pe poziții sale clasice, sînt mult mai puțin fructuoase, duc la nervozitate și, implicit, la ratări.

Cunoscutul antrenor **Elek Schwartz,** originar, după cum se știe, din **România,** a fost pe larg intervievat de un reporter de la **„Algemen Dagblad"; Schwartz** este foarte apreciat și în **Olanda** unde a funcționat ani în șir ca antrenor. Reputatul specialist nu a furnizat prea mult optimism lui **Feyenoord:**

**„Pentru U.T.A. principalul pericol nu-l reprezintă faimoasa campioană a Olandei ci... siguranța nervilor ei. Dacă fotbaliștii români vor avea răbdare să aștepte golul, să nu comită imprudențe, adică să se descopere nejustificat în apărare, atunci se vor afla foarte aproape de o performanță de mare răsunet. Dacă ei și susținătorii lor își vor pierde calmul, atunci vor oferi o armă prețioasă lui Feyenoord care, după opinia mea, dispune de un singur „atu" — contraatacul".**

**● HAPPEL ÎȘI MENAJEAZĂ OAMENII PENTRU ARAD ● ELEK SCHWARTZ DESPRE ARMELE LUI U. T. A. ȘI SINGURUL „ATU" AL OLANDEZILOR**

Susținătorii lui **Feyenoord** sînt în mare fierbere. Două mii dintre ei vor fi prezenți și la **Arad;** cererile primite la club pentru voiaj se ridicau la cinci mii! Dar capacitatea stadionului U.T.A. — respectîndu-se și drepturile suporterilor ardeni — nu poate oferi mai mult pentru simpatizanții campioanei lumii. **Feyenoord** pleacă marți dimineață de la cantonament direct la aeroportul orașului de unde, cu un avion special, vor călători spre **Arad.**

**JAN LEYENDEKKER**
de la televiziunea din Rotterdam

**Aspect de la entuziasta primire făcută, la Arad, campionilor noștri, la întoarcerea de la Rotterdam.** Foto: M. CANCIU

## CORESPONDENȚII NOȘTRI TRANSMIT

### BOLOGNA

**EXPERIMENTUL DE LA COVERCIANO, UN SUCCES.** Anunțam săptămîna trecută că la centrul tehnic al Federației italiene de la **Coverciano** de lîngă **Florența,** se va efectua un experiment pe un teren construit din tartan. Desfășurat sîmbăta trecută, el s-a bucurat de un succes deplin. Antrenorii, jucătorii, arbitrii, oficialii care l-au verificat l-au găsit admirabil pentru joc. Rămîne ca terenul de la **Coverciano** să fie supus acum unor probe de durată. Antrenamente și jocuri vor fi programate permanent pe el, spre a se vedea gradul de rezistență. Se apreciază că, în cazul confirmării rezultatelor de la prima sa probă, în viitoarea ediție a campionatului, echipele din divizia A vor înlocui gazonul natural cu cel artificial.

**MITICI MENȚINE FORMAȚIA.** Pentru apropiatul joc cu selecționata **R.F. a Germaniei,** meci care va avea loc la **Zagreb,** selecționerul **Mitici** a anunțat aceeași formație care a învins, în deplasare, în prima partidă a sezonului echipa Austriei.

**CINCI INTERNAȚIONALI CEHOSLOVACI SUSPENDAȚI PE VIAȚĂ DIN ECHIPA NAȚIONALĂ.** Comitetul federal al forului de specialitate din **Praga** a suspendat definitiv din echipa națională pe jucătorii **Viktor, Hrvlicka, Dobias, Migas** și **Hagara** pentru abaterile de la disciplină comise cu ocazia întîlnirii **Franța — Cehoslovacia** de la Nisa.

**SELECȚIONATA R. D. GERMANE PE WEMBLEY.** Federațiile din **Anglia** și **R.D. Germană** au confirmat meciul dintre selecționatele prime pentru data de 25 noiembrie, pe stadionul **Wembley.** Prima partidă dintre cele două reprezentative a avut loc în 1963, la **Leipzig,** și s-a terminat cu victoria fotbaliștilor englezi la scorul de 2—1.

**H.H. 1 NU INTERESEAZĂ.** Conducerea clubului **Paris F.C.** a anunțat că nu are nici un fel de intenție de a angaja pe **Helenio Herrera.** Atît pentru faptul că are prea mari pretenții financiare cît și pentru acela că nu este de acord cu concepțiile de joc ale actualului antrenor al lui **A. S. Roma.**

**CESARE TRENTINI**

### ZÜRICH

**UN GOL RAR VĂZUT.** A fost marcat în meciul **Flamengo — Maedire** din campionatul statului **Rio, din Brazilia.** Portarul lui **Flamengo, Ubiraira,** a degajat puternic din mînă balonul; cum bătea un vînt neobișnuit, acesta a mărit viteza balonului și iată că mingea a intrat în poarta adversă, surprinzîndu-l pe portarul **Paulo Roberto.** Gol valabil. Interesant este că, în repriza secundă, cînd vîntul a devenit aliatul echipei **Maediro, Paulo Roberto** a încercat să repete isprava colegului său de post. Mingea a pornit din nou cu viteză și se ducea și ea spre... plasa porții lui **Flamengo.** Numai că, avertizat de ce se poate întîmpla, **Ubiraira,** a reușit să o oprească în ultimul moment.

**NOUL PREȘEDINTE AL FEDERAȚIEI SPANIOLE.** Reuniunea anuală a Comitetului federației spaniole, întrunită la **Madrid,** a ales pe **José Luiz Perez Baila** în funcția de președinte. **Baila** a fost jucător la **Atletico Madrid,** fiind unul dintre cei mai buni fundași ai generației sale. **Baila** îl înlocuiește pe **José Luiz Costa,** al cărui mandat a expirat.

**SUCCES TOTAL DE PUBLIC LA CAGLIARI.** Noul stadion al clubului-campion al **Italiei** a fost inaugurat, pe planul competițiilor internaționale, prin partida **Cagliari — St. Etienne;** stadionul a fost arhiplin, cifra încasărilor ridicîndu-se la 100 milioane de lire. Prin linia construcției sale, stadionul din **Cagliari** este socotit unul dintre cele mai frumoase din întreaga Italie.

**VAN HIMST A RENUNȚAT LA ECHIPA NAȚIONALĂ.** Într-o scrisoare deschisă adresată Federației belgiene, cunoscutul internațional **Paul Van Himst** anunță că renunță la activitatea în echipa națională din lipsă de timp. **Himst,** care are 27 de ani, va continua să joace numai în echipa sa de club, **Anderlecht.**

**MARIO WIDMER**

## ACTUALITĂȚI • ACTUALITĂȚI

Cu prilejul vizitei impresarului *Zakour* la *București*, acum cîteva zile, a fost confirmat în principiu turneul de iarnă al echipei *Steaua* în cîteva țări din *America Centrală*. Turneul urmează să aibă loc după 20 decembrie 1970 pînă la 1 februarie și să comporte 8—12 partide. Se așteaptă confirmarea definitivă a turneului și programul exact al jocurilor.

Returul partidei dintre *U.T.A.* și *Feyenoord Rotterdam* va fi arbitrat de o brigadă din R.F. a Germaniei. Federația din această țară a delegat pe *Ferdinand Biwersi* la centru, *Walter Engel* și *Klauspeter Walesch* la tușă.

În octombrie sînt prevăzute două scurte stagii.

Unul la începutul lunii, între 5—11 octombrie, în vederea meciului de debut în campionatul Europei (A și tineret), cu *Finlanda* (A la București, tineretul la Turku). În această perioadă loturile vor face antrenamente obișnuite și vor susține cîte un joc pregătitor în compania unor adversari indigeni.

Al doilea stagiu va avea loc la 26—28 octombrie și are ca obiectiv partida dintre echipele naționale A *Țara Galilor—România*, tot în cadrul campionatului Europei. *Pentru data de 28 octombrie se duc tratative pentru contractarea unui meci amical peste hotare*, în R.F. a Germaniei sau Belgia.

Întîlnirea *România—Finlanda* va fi condusă de *o brigadă de arbitri greci* pe care urmează să-i desemneze federația din Atena. U.E.F.A. a comunicat forului nostru de specialitate că delegatul său oficial la acest meci va fi *Gh. Popescu*, care va îndeplini, în același timp, și funcția de observator asupra arbitrajului.

În meciul retur *Steaua—Karpați Lvov*, care — cum se știe — se va disputa tot la 30 septembrie, la București, va funcționa un trio de arbitri din R.D. Germană: *Mennig* la centru, *Zuelow* și *Müller* la tușă.

Pregătirile loturilor reprezentative (A, olimpic și tineret), inaugurate azi, miercuri, la București și Pitești, în vederea competițiilor viitoare (preliminariile campionatului Europei și ale turneului olimpic) vor continua luna viitoare.

# KARPATÎ-LVOV SOSEȘTE MARȚI

Oaspeții clubului Steaua, fotbaliștii de la Karpați Lvov, și-au anunțat sosirea în București pentru marți dimineață. Karpați va deplasa lotul de jucători care a fost fixat și pentru prima partidă, adică: *Vaida* și rezervă *Lupol* — portari; *Gereg, Potociniak, Sirov* și *Danilciuk* — fundași; *Brovarski* și *Kulcizki* — mijlocași; *Greșak, Savka, Gabovda* și *Lihaciov* — înaintași; rezerve: *Pokora, Bulgakov* și *Daniliuk*.

În ziua sosirii, după-amiaza, oaspeții vor face un antrenament de acomodare, sub conducerea antrenorului *Just Ernest*.

# MODIFICĂRI LA PECSI-DOZSA?

Suporterii echipei *Dozsa din Pecs*, ca și jucătorii de altfel, privesc cu încredere returul partidei cu Universitatea Craiova, socotind că handicapul de un gol poate fi refăcut și depășit. Antrenorul *Czibulka* intenționează să alinieze formația obișnuită, aceea care joacă în campionat și a evoluat și la Craiova. Este posibil însă, să facă o schimbare în linia de atac, pentru a o întări, convins fiind că acest compartiment trebuie să dea cel mai mare randament la 30 septembrie pentru a obține calificarea. În acest scop se gîndește să-l folosească pe *Tüske* ca vîrf alături de *Mate*, iar lui *Toth* recent selecționat în echipa de tineret, să-i dea funcții ofensive. În principiu, echipa urmează să fie: *Kollar (Rapp) — Hernadi, Maurer, Konrad I, Kincses — Kocsis, Ronai — Berczesi, Tüske, Mate, Toth*. O hotărîre definitivă se va lua după meciul de campionat de duminică.

Federația austriacă a anunțat că arbitrii meciului vor fi *Walter Ferher, I. Artzner* și *G. Höck*.

## 1-1, 0-0, 0-0...

Acestea sînt rezultatele obținute în campionatele respective, duminică de trei dintre adversarele echipelor noastre în cupele europene. **Feyenoord** a jucat în deplasare, la Maastricht cu M.V.M. și a terminat la egalitate, 1—1. **PAOK Salonic** a reușit un scor alb la Atena, cu Ethnikos, iar **Pecsi Dozsa** a primit vizita echipei Salgotarjan cu care și-a împărțit punctele (0—0).

# TOATE BILETELE VÎNDUTE LA SALONIC

SALONIC, **22 (prin telefon).** Sigur că înfrîngerea la scor a lui PAOK a produs o mare decepție aici. La reîntoarcere, atît antrenorul **Horvath,** cît și jucătorii au subliniat că două sînt principalele cauze ale eșecului:

- faptul că în repriza secundă a fost totalmente abandonat jocul calm, de temporizare, de stopare a iureșului acțiunilor lui **Dinamo.**
- greșelile de arbitraj, din punctul de vedere al echipei PAOK (la golul al doilea), și pierderea controlului nervilor de către unii dintre fotbaliștii greci.

Mai este posibilă o răsturnare a situației? Foarte puține opinii mai susțin așa ceva. Dintre ele, cea mai vehementă este aceea a căpitanului formației, **Kudas,** care socotește că: **„Să avem 2—0 la pauză și vom elimina cu siguranță pe Dinamo, realizînd un tur de forță nemaiîntîlnit în competițiile europene. Eu, unul, pornesc cu această mare dorință. Cred că, jucînd foarte repede, putem depăși apărarea lui Dinamo, care mi se pare cel mai slab compartiment al echipei".**

**Dinamo București** este așteptată să sosească la **Salonic** luni după-amiază. Conducerea clubului PAOK face toate pregătirile pentru ca oaspeții să se simtă cît mai bine la Salonic și să răspundă astfel atenției de care delegația sportivilor greci s-a bucurat în cursul șederii sale la **București.**

**Numărul viitor al revistei**

**FOTBAL**

**va apărea joi 1 octombrie, la orele obișnuite, cu ample reportaje de la meciurile echipelor noastre în competițiile europene intercluburi**

Mîine, joi 24 septembrie, la ora **19,** în sala Dalles din Capitală, în cadrul conferinței *„Bucureștii și bucureștenii în viziunea scriitorului și caricaturistului"*, *NEAGU RĂDULESCU* va evoca figuri și evenimente din fotbalul bucureștean, de la începuturile sale și pînă azi.

Conferința va fi urmată de proiecții de caricaturi.

Redacția și administrația: str. Vasile Conta nr. 16, București. Tiparul: I. P. Informația, str. Brezoianu 23—25, București.

BIBLIOTECA „ASTRA" SIBIU

# FEYENOORD, OUT! BRAVO U.T.A.!

PROLETARI DIN TOATE ȚĂRILE, UNIȚI-VĂ!

# FOTBAL

REVISTĂ SĂPTĂMÎNALĂ

ANUL V

227

JOI
1 OCTOMBRIE 1970
12 PAGINI
2 LEI

## DUPĂ UN MECI DE MARE DRAMATISM, CAMPIOANA NOASTRĂ LA EGALITATE (0-0) CU CAMPIOANA INTERCONTINENTALĂ ȘI CALIFICATĂ ÎN TURUL AL II-LEA!

în pag. 6 — 7 și 8: COMENTARII ȘI CRONICI DE LA ARAD, BUCUREȘTI, SALONIC ȘI PECS

- STEAUA ȘI DINAMO BUCUREȘTI ȘI-AU ELIMINAT ADVERSARII
- UNIVERSITATEA CRAIOVA SCOASĂ DIN CURSĂ DE DOZSA

Fundașul Birău, lansat în atac de Domide, este urmărit de Laseroms și Van Duivenbode (nr. 5).

Foto: DRAGOȘ NEAGU

# Profil

## PETRU BEKER, antrenor tenace, entuziast!

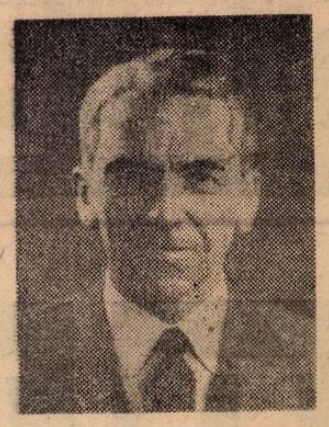

Toamna trecută, clubul ceferist timişorean — după nenumărate încercări — încredinţa, în cele din urmă, conducerea echipei lui **Petru Beker.** Nimeni nu se aştepta la mai mult, decît la secondarea în mod onorabil a Politehnicii, purtătoarea de speranţe (în acel moment) şi deţinătoarea unui lot care reunea tot ce avea mai bun Timişoara în materie de soccer.

Dar Peter baci — cum i se adresează cu respect cei apropiaţi — s-a apucat de lucru cu entuziasmul caracteristic debutului. La vîrsta cînd mulţi se pregătesc să tragă linia făcînd totalul realizărilor, trecea pentru prima oară la „cîrma" unei divizionare. Jucător prin anii treizeci la Banatul, mai tîrziu animator şi organizator al activităţii sportive în localităţile pe unde l-a purtat profesiunea de educator al tinerelor mlădiţe, şi-a dobîndit carnetul de antrenor în 1954, absolvind printre primii şcoala de antrenori de la Braşov. A preferat însă, ani la rînd, să se ocupe de copii şi juniori, **Ringheanu, Manciu, Naidin, Bungău,** fiind doar cîţiva din cei cărora le-a îndrumat primii paşi pe gazon.

Să-l fi întrebat de ce a acceptat să preia echipa atunci cînd nume „sonore" se eschivau, era un nonsens. Ar fi răspuns scurt : **„Pentru că era necesar !"** A dovedit-o de altfel de la început, cînd şi-a anunţat laconic elevii: **„Cine doreşte cu adevărat să joace fotbal, să se prezinte mîine la antrenament".** A fost primul pas. Au urmat săptămîni, luni, de muncă, de zbucium. Încet, încet C.F.R.-ul urca în clasament. Nu spectaculos, dar sigur. Urca pentru că „era necesar" să urce. Pentru că C.F.R.-ul nu mai alinia 11 jucători, ci o ECHIPĂ. Anii de experienţă pedagogică ai antrenorului îşi spuseseră cuvîntul, şi acolo unde mulţi n-au izbutit decît să spulbere nădejdile, calmul, tactul, înţelegerea (în adevăratul înţeles al cuvîntului) au reuşit să împlinească dorinţa, ce părea de atîţia ani himeră : oraşul de pe Bega din nou în A.

A sosit o nouă toamnă şi o dată cu ea debutul în prima divizie, ale cărei exigenţe şi rigori s-au vădit de la prima confruntare. Din nou griji, din nou speranţe. Eşecul amar şi bucuria succesului se împletesc şi răscolesc pasiuni. De pe bancă, liniştit, Peter baci le trăieşte în felul său. Echipa pe care el a promovat-o deunăzi în A a început să facă multe clipe grele unor teamuri cu scrioase veleităţi. C.F.R.-ul e însă o echipă tînără şi antrenorul său va şti, sîntem siguri, să-i traseze un drum în campionat care să îndreptăţească speranţele tuturor timişorenilor şi celor care n-au uitat niciodată pe Chinezul, Ripensia sau C.F.R.-ul de altă-dată.

**DINU COSTESCU**

# ÎN AQUA FORTE

## TOŢI ÎMPOTRIVA LUI ŞTEFAN CÎRJAN !

În ultima vreme nu s-a mai auzit (scris) nimic despre fostul antrenor al studenţilor clujeni, *Ştefan Cîrjan.* Iată însă că, recent, am primit la redacţie o scrisoare de la corespondentul nostru *Em. Crîngulescu* care ne pune la curent cu faptul că *Şt. Cîrjan* a revenit la conducerea divizionarei C. *Minerul Motru,* echipă pe care a mai antrenat-o nu cu mult timp în urmă. A revenit, cum e şi normal, cu ambiţii sporite şi un plus de severitate în aplicarea *„tuturor metodelor care să favorizeze instaurarea unui climat de muncă serioasă necesar obţinerii unor rezultate bune".*

Toată lumea s-a bucurat. Cu excepţia... jucătorilor. Ei s-au supărat şi au dat bir cu fugiţii. Considerînd că nu mai au ce învăţa, cei mai vîrstinici şi... experimentaţi dintre ei au spus un categoric „Nu" metodelor de antrenament ale lui *Şt. Cîrjan.* Şi n-au mai venit la pregătire. *„Să fie sănătoşi"* şi-a zis antrenorul şi a promovat jucători tineri. Rezultatele obţinute cu ei — cîteva înfrîngeri — a speriat însă secţia de fotbal care, spun gurile rele, a şi început tratativele cu indolenţii „porniţi" împotriva lui *Şt. Cîrjan.* Păcat !

## INTRANSIGENTUL DIN DEVA !

*I.G.C.L. Hunedoara* trebuia să întîlnească, în prima etapă a campionatului judeţean de fotbal, pe stadionul Corvinul, pe *Parîngul Lonea.* Meciul a fost programat la ora 13. Dar nu s-a mai jucat. Nu s-a mai jucat pentru că aşa a hotărît *Gheorghe Cicoş,* arbitrul de centru delegat la acest meci. Şi domnia sa, arbitrul, n-a vrut pentru că pe delegaţia sa se specifica clar ora cînd trebuia să înceapă meciul. Adică 9 ! Tuşierii *Ion Bristan* şi *Gheza Ambruş* din Orăştie au făcut însă front comun şi i-au demonstrat intransigentului din Deva că pe delegaţiile lor scrie, negru pe alb, ora 13 ! Şi aşa scria. Celor doi tuşieri li s-au raliat apoi în ordine *1. delegatul şi jucătorii lui I.G.C.L. ; 2. conducătorul şi echipa Parîngul ; 3. cîteva oficialităţi din Hunedoara ; 4. sutele de spectatori veniţi la meci.* Dar arbitrul Cicoş s-a arătat intransigent, servind următoarele două replici categorice. Prima : *„Eu sînt arbitru principal, nu voi îmi comandaţi mie".* A doua : *„Decît să arbitrez la ora asta, mai bine mă las de arbitraj".*

Părerea noastră sinceră este, dacă aşa s-au întîmplat lucrurile, că ar fi bine să se lase de arbitraj.. intransigentul din **Deva.** Şi tot sincer vorbind, considerăm că şi (sau mai ales) colegiul judeţean de arbitri ar trebui să se lase de astfel de delegări ca cea făcută la meciul cu pricina. De altfel, subliniem că povestea aceasta de la Hunedoara nu e singulară, multe altele fiindu-ne semnalate de corespondenţii noştri din ţară. Şi nu numai la meciuri din campionatele judeţene, ci chiar din Divizia C. Oare, să aibă problema delegărilor de arbitri mii şi mii de necunoscute şi deci să fie nerezolvabilă ? Oricît ni s-ar argumenta şi orice ni s-ar spune, nu credem că nu se poate rezolva. Uite aşa, de dragul intransigenţei ; în numele ei.

# ŞTIAŢI CĂ...

...In scopul depistării unor elemente talentate necesare centrului de copii şi juniori, Corvinul Hunedoara, în oraşul oţelarilor s-a organizat un campionat între cartiere ? După disputarea celor 10 etape, pe primul loc s-a clasat echipa cartierului Corvinul pe care v-o prezentăm în clişeul alăturat. N-a pierdut nici un meci, a marcat 46 de goluri şi a primit doar 10. (I. VLAD, coresp.)

...Stadionul „23 August" din Baia Mare a fost redat echipei Minerul după un an de zile, timp în care i s-au adus amenajări substanţiale ? Fotbaliştii Minerului s-au plîns în campionatul trecut că pe terenurile pe care au jucat (Chimistul şi 1 Mai) nu şi-au putut etala toate cunoştinţele. Dar, revenind „acasă", iată că rezultatele de pînă acum din noul campionat nu demonstrează ceea ce au afirmat jucătorii Minerului. Ba dimpotrivă. Atunci ? (V. SĂSĂRANU, coresp.)

...Echipa **Metalochimica** Tîrgovişte (campionatul judeţean Dîmboviţa, seria I) se deplasează, unde are de susţinut meciuri, cum poate şi mai ales cu ce poate ? La partida de la Fieni... colacul salvator a fost o dublă pentru piine. Aşa stînd lucrurile, nu-i deloc lipsit de interes să aflăm cu toţii opinia preşedintelui asociaţiei **Gh. Rădulescu** în această privinţă. (M. AVANU, coresp.)

...Ediţia din această vară (a treia) a Cupei cartierelor, organizată de C.J.E.F.S. Iaşi şi Flacăra Iaşului, a fost cîştigată de echipa „Cireşarii Breazu" ? Instructorul micilor fotbalişti, pe care vi-i prezentăm alăturat, este **H. Alexandrescu,** student în anul V la Electrotehnica ! (D. DIACONESCU, coresp.)

## „VULTURII" ÎŞI PREGĂTESC ZBORUL

**Nu văd cine m-ar putea contrazice dacă afirm că oraşul Lugoj este unul dintre... pionierii fotbalului românesc. Lugojenii jucau cu multă pasiune fotbal încă de prin 1902. Dar, cu timpul, entuziasmul începutului s-a risipit total. Nu de mult însă, cîţiva înflăcăraţi pasionaţi ai acestui sport — D. BELU, I. BLAGA, M. STREITMATTER, V. TURCAN — au pornit campania de întărire (prin eficiente măsuri organizatorice) şi ridicare din anonimat a asociaţiei VULTURII TEXTILA. S-a pus la punct stadionul care e bine întreţinut, iar antrenor al echipei a fost investit fostul jucător arădean N. ŢIRLEA. Se speră că, încet-încet, Vulturii-Textila se vor lansa într-un zbor spre înălţimi.**

**Succese frumoase au obţinut în munca lor şi cei doi instructori voluntari care se ocupă de copii şi juniori, C. IOVAN şi N. CIURESCU. Echipa de juniori a obţinut în sezonul trecut cîteva rezultate foarte bune, cei doi instructori fiind ferm hotărîţi să lanseze spre consacrare şi alţi jucători de talia lui MEHEDINŢU, stoperul C.F.R.-ului din Timişoara. Deocamdată au acordat certificat de promovare în prima echipă a oraşului lui I. FRANŢ, M. BECHERU, I. MURARIU şi I. KISS. Alţii îi vor urma, pentru că în actuala echipă de juniori se remarcă FR. ALBRTUŞ, Ş. KERI, N. ARMAŞ, A. IOO, cu toţii foarte ambiţioşi, dornici de afirmare şi talentaţi.**

**CONSTANTIN OLARU**
corespondent

# UN ELEV DIN ŢÎNŢĂRENI

*A ezitat mereu. Dar, odată şi odată tot trebuia să-şi ia inima în dinţi şi să încerce. Într-una din zilele lunii februarie, era duminica,* Lucian Mihăilescu, *elev în ultima clasă a liceului din Filiaşi s-a hotărît să-şi încerce şansa. Ştia că are o şansă. Se bizuia pe ea. Aşa că, s-a urcat în tren şi s-a prezentat antrenorului echipei Electroputere,* Clement Iordănescu.

— *Cine eşti şi ce vrei? l-a luat „tare" antrenorul divizionarei B craiovene.*

*Pentru început i-a pierit graiul. Apoi şi-a revenit şi a înşirat cîteva vorbe.*

— Sînt din Ţînţăreni, învăţ la Filiaşi şi aş vrea...

— *Ce anume că n-am timp de pierdut...*

— Să joc...

— *Ai mai jucat ?*

— La liceu. Noi, la Filiaşi n-avem nici o echipă. Nu se joacă fotbal...

— *Ascultă, l-a făcut atent* Clement Iordănescu, *n-am nimic împotrivă. Să vii de trei ori pe săptămînă la antrenamente. Gata, la treabă...*

Şi Clement Iordănescu cu şi-a văzut de treabă. Mihăilescu s-a înapoiat acasă puţin dezamăgit. Nu-şi putea imagina că antrenorul voia să-i încerce dragostea pentru fotbal, cît de mult doreşte ei, elevul din Filiaşi, să joace fotbal. Dezamăgirea a durat cîteva ore. Pentru că Mihăilescu s-a decis să revină la Craiova. După orele de şcoală, s-a urcat din nou în tren şi iată-l la primul antrenament. Au urmat al doilea, al treilea... O săptămînă, două, trei. Îşi plăteşte singur drumul dus-întors. Dar ce contează, din moment ce i se oferă posibilitatea să practice sportul atît de îndrăgit.

Deunăzi, l-am întrebat pe Clement Iordănescu *ce părere are despre navetistul lotului său ?*

— Formidabilă voinţă şi pasiune pentru fotbal. În cele şase luni de cînd a venit la noi a progresat foarte mult. Are calităţi de mijlocaş, dar mie îmi trebuie un fundaş şi sper să se lanseze pe un astfel de post pe care, de altfel, l-am şi folosit în multe jocuri de pregătire.

*De la Craiova, acasă, la Ţînţăreni. Seara, lecţiile. Dimineaţa, sculatul la ora 6. Plecarea la liceu, la Filiaşi. Apoi în tren, spre Craiova. Antrenamente. Din nou în tren. Lecţiile. Dimineaţa, la ora 6...*

— Pentru că vreau să joc fotbal !...

*A trecut în clasa a XII-a a liceului, din Filiaşi. Încă un an de navetă pe ruta Ţînţăreni — Filiaşi — Craiova. De fapt pe ruta marii pasiuni pentru cel mai iubit dintre sporturi, fotbalul.*

**ŞTEFAN GURGUI**
corespondent

# POŞTA REDACŢIEI

MARIANA BERCEANU, Constanţa. Nu, nu ne-aţi cerut „ceva imposibil". Şi pentru că rîndurile pe care ni le-aţi trimis sînt deosebit de frumoase, ne face plăcere să vă răspundem. Iată adresa atît de mult căutată : **şoseaua Ştefan cel Mare nr. 7—9, Bucureşti.**

VASILE FELDMAN, Sinaia. Revista noastră şi-a expus punctul ei de vedere asupra valabilităţii golului marcat de Caraman în prima etapă (Farul — Steaua), **atît prin relatarea redactorului nostru la meciul respectiv, cît şi prin fotografia de pe prima pagină din care s-a văzut clar că Suciu a fost obstrucţionat de jucătorul constănţean. Golul a fost marcat deci, în condiţii neregulamentare.**

ŞTEFAN DUMITRU, com. Vişina, jud. Dîmboviţa. 1) În liniştea mari C.F.R. Timişoara nu şi-a schimbat echipa cu care a promovat în Divizia A. În Divizia B, a folosit de regulă următoarea echipă : **Tatar — Hangan, Mehedinţu, Răcelescu, Speriosu — Chimiuc (Hergane), Gorduna — Periatu, Manolache, Floareş, Marx. 2). Lui Ion Dumitru îi puteţi scrie pe adresa clubului Rapid, calea Giuleşti nr. 18, Bucureşti. 3) Nu există nici un grad de rudenie între Barbu, fostul jucător al lui F. C. Argeş şi Barbu de la „U" Cluj.**

GHEORGHE POPESCU, Piteşti. Epigrama dv. e în... ton cu comportarea echipei preferate, adică slabă şi, deci, nepublicabilă.

NICOLAE OLTEANU, Buftea. Ce s-ar fi întîmplat dacă **Oblemenco şi Dobrin s-ar fi aflat la egalitate în clasamentul golgeterilor ?** Simplu. **S-ar fi acordat la amîndoi titlul. Au mai fost cazuri cînd titlul de golgeter a revenit la doi jucători.**

ATTILA SIMON, Turda. Am publicat de mai multe ori adresele cluburilor noastre divizionare şi palmaresele jucătorilor care au îmbrăcat tricourile naţionalei. Dacă veţi răsfoi colecţia pe 1969, de exemplu, a revistei noastre veţi găsi toate datele pe care ni le-aţi solicitat.

FLORIN IONESCU, Bucureşti. Scrisoarea dv., cu multe date interesante despre campionatul trecut, ne-a sosit la redacţie tîrziu pentru a o mai putea insera în coloanele revistei.

# Se apropie debutul în campionatul Europei

Odată cu meciurile de verificare de la 23 septembrie au început, practic, pregătirile reprezentativelor A și de tineret pentru debutul lor în campionatul Europei 1970/72. Data debutului este cunoscută (11 octombrie), de asemenea și adversara, Finlanda (echipa A la București, tineretul la Turku).

Potrivit uzanțelor, înaintea fiecărui joc din campionatul Europei trebuie comunicat la U.E.F.A. lotul de 22 jucători din care va fi alcătuită echipa. Federația noastră a anunțat următorii 44 :

ECHIPA A : **Răducanu** (Rapid), **Adamache** (St. roșu), **Ghiță** (Dinamo Bacău) — portari ; **Sătmăreanu** (Steaua), **Ivăncescu** (St. roșu), **Lupescu** (Rapid), **Hălmăgeanu** (Steaua), **Dinu** (Dinamo București), **Mândoiu** (Progresul), **Vigu** (Steaua), **Mocanu** (Petrolul) — fundași ; **Dumitru** (Rapid), **Nunweiller VI** (Dinamo București), **Pescaru** (St. roșu) — mijlocași ; **Neagu** (Rapid), **D. Ene** (Dinamo Bacău), **Dobrin** (F. C. Argeș), **Dumitrache** (Dinamo București), **Tătaru** (Steaua), **Domide** (U.T.A.), **Lucescu** (Dinamo București), **Fl. Dumitrescu** (U.T.A.) — înaintași.

ECHIPA DE TINERET : **Iordache** (Politehnica), **Oprea** („U" Craiova) — portari ; **Crețu** („U" Cluj), **Niculescu** („U" Craiova), **Ciugariu** (Steaua), **Stoicescu** (Politehnica), **Olteanu** (St. roșu), **Crîngașu** (Petrolul), **Codrea** (Rapid), **Broșovschi** (U.T.A.) — fundași ; **Ștefănescu, Naom** (Steaua), **Anca** („U Cluj), **Beldeanu** (Progresul), **I. Constantinescu** (Farul) — mijlocași ; **Caniaro** (A.S.A. Tg. Mureș), **Ghergheli** (St. roșu), **Doru Popescu** (Dinamo București), **Dudu Georgescu** (Progresul), **Iordănescu** (Steaua), **Both** (Dinamo București), **Manea** (Steaua) — înaintași.

Cum se vede, nucleul de bază al lotului A îl asigură „mexicanii", prezenți în număr de 16.

În ce privește lotul de tineret, acesta — după cum ne-a spus antrenorul federal Gh. Ola — va fi restrîns la 18 jucători după apropiata etapă de campionat.

Desigur, primii noștri adversari nu sînt din cei care să ridice prea multe probleme. Ca valoare, ei fac parte din ultimul eșalon al ierarhiei europene. Totuși, nu sînt de subestimat, pentru că fotbalul are surprizele lui. De altfel, **un observator al federației noastre va asista la partida pe care Finlanda o va susține în Cehoslovacia, tot în cadrul campionatului Europei, la 7 octombrie, la Praga.** Antrenorul federal **N. Petrescu** va fi înarmat și cu un aparat de filmat pentru a fixa pe peliculă elemente necesare pregătirii jocului de la 11 octombrie. De asemenea, prilejul va fi foarte bun și pentru a filma jocul noii echipe naționale cehoslovace a lui **A. Rygr.**

Partidele de la 23 septembrie au prilejuit constatări diferite privind loturile A și de tineret.

„Seniorii" au demonstrat în fața Admirei Viena o vervă de joc cum n-am văzut de mult la ei într-un meci cu caracter de verificare-pregătire. Jucătorii noștri au abordat partida cu o poftă de joc atît de evidentă și într-un ritm atît de rapid și aproape constant încît parcă nu erau aceeași care cu trei zile înainte, în campionat, lăsaseră o impresie modestă.

În schimb, la tineret s-a remarcat o lipsă de coeziune care a determinat și comportarea mediocră din partida cu Botev Vrața. De altfel și lotul de mai sus pare un mozaic : cuprinde jucători din 12 echipe ! Ținînd seamă de profilul unei reprezentative „sub 23 ani", totuși credem că antrenorii trebuie să-i asigure din start condiții favorabile unei rapide omogenizări și aceasta prin selecționarea cît mai multor jucători din aceeași echipă.

Cît despre lotul olimpic (cu o primă verificare destul de reușită în compania echipei maghiare Dunaujvaros), acesta a început să se concretizeze abea după ce și-a cunoscut primul adversar din preliminariile olimpice (Albania). Antrenorii **V. Stănescu** și **V. Stănculescu** au hotărît **un al doilea stagiu între 19—21 octombrie, cu un joc de pregătire la Tîrgoviște, probabil cu Metalul din localitate.** În principiu, ei și-au schițat și lotul : **Suciu** (Steaua), **Gornea** (U.T.A.), **Rămureanu** (Rapid) — portari ; **Cheran** (Dinamo București), **Pop** (Rapid), **Pojoni** (U.T.A.), **Vlad** (F. C. Argeș), **Popovici** (Crișul) — fundași ; **Strîmbeanu** („U" Craiova), **Sălceanu** (Dinamo București), **Lupulescu** (Politehnica), **Angelescu** (Rapid), **Cojocaru** (C.F.R. Cluj) — mijlocași ; **Grozea** (Petrolul), **Pantea** (Steaua), **Oprea, Tufan** (Farul), **Oblemenco** („U" Craiova), **Moldoveanu** (Politehnica), **Györfi** (St. roșu) — înaintași. Antrenorii intenționează însă, să includă în lot și pe **Olteanu** (St. roșu), **Codrea** (Rapid), **Mândoiu** (Progresul), din lotul de tineret sau A. De altfel, credem că echipa olimpică, într-un fel selecționata secundă, trebuie să cuprindă jucători experimentați, chiar din cei din lotul A care nu vor juca, dat fiind faptul că atît Albania **(pe care antrenorul V. Stănescu o va urmări la 14 octombrie în partida cu Polonia, din campionatul Europei)**, cît și Danemarca pot alinia în preliminariile olimpice primele garnituri, dat fiind statutul amator al fotbalului lor. Și atunci, de ce să nu fie selecționați fotbaliști ca **Domide, Deleanu, Pescaru, Dincuță, Codrea ?** Să nu uităm că în 1964 Danemarca a cîștigat cu 3—2 chiar la București, tot în preliminarii olimpice. Și atunci noi aliniam formația primă...

**Petre GAȚU**

**• LOTURILE REPREZENTATIVE A ȘI DE TINERET COMUNICATE LA U.E.F.A. PENTRU JOCURILE CU FINLANDA • DIN PROBLEMELE LOTURILOR NOASTRE • AL DOILEA STAGIU AL „OLIMPICILOR" ȘI NOUL LOT • OBSERVATORI LA MECIURILE CEHOSLOVACIA — FINLANDA ȘI POLONIA — ALBANIA**

## PE STADIONUL „23 AUGUST"

# SISTEMUL DE ILUMINARE PRINDE VIAȚĂ

S-a înfiripat o veste, primită cu interes și bucurie de opinia publică sportivă : cea mai mare arenă sportivă a țării, stadionul „23 August", va fi iluminat. Imensul oval de beton, închizînd la mijloc dreptunghiul „magic" de iarbă, va fi îmbrățișat de un văl de lumină, la un simplu semnal, printr-o banală apăsare a degetului pe un buton !

Este inutil să arătăm aici, în rîndurile de față, marele avantaj al „nocturnei" de pe „23 August". Consemnăm doar evenimentul cu satisfacție nedisimulată.

Am vizitat și noi, într-o recentă zi din această toamnă, stadionul care își înnoiește toaleta. „Gigantul" era deranjat din hibernarea obișnuită, și sus pe buza edificiului unde se întîlnește ultima treaptă de bănci cu cea din urmă treaptă a scărilor de acces, mișunau oameni cu tîrnăcoape în mîini. Iar jos, pe panglica concentrică de asfalt din exterior, care înconjoară stadionul, roiau basculante încărcate cu pămînt și materiale de construcție. Și de undeva din afară, încet, constant și sigur, înainta spre inima stadionului un șanț îngust și lung care ascunde cablul electric ce racordează stadionul la sursa de electricitate.

Ritmul lucrărilor este alert. În momentul de față, fundația celor patru stîlpi este aproape gata. Patru gropi uriașe stau căscate la extremitățile celor două tribune și așteaptă (în ciuda unor vești proaste, sperăm că termenul de livrare va fi respectat), stîlpii de metal comandați la Uzina metalurgică din Bocșa Română. În vîrful acestor stîlpi zvelți și înclinați la 45 de grade pentru a limita distanța față de gazon, vor fi aninați patru ciorchini de reflectoare „Siemens" contractate la o firmă din R.F. a Germaniei. Capacitatea de iluminat va depăși 600 de luxi și prin simplă comparație cu stadionul „Republicii" (capacitate inițială 140 luxi), perspectiva ne apare „luminoasă". În sfîrșit, tabela electronică va fi furnizată de o întreprindere specializată din R.P. Ungară.

**I. C.**

# ÎMBUNĂTĂȚIREA REGULAMENTULUI DE TRANSFERĂRI

**BIROUL FEDERAL A APROBAT PROPUNERILE DE MODIFICĂRI CARE VOR FI SUPUSE ÎN ȘEDINȚA COMITETULUI FEDERAL DE LA 5 OCTOMBRIE**

În fotbal nu există un regulament mai „spinos" decît cel de transferări. De cînd și-a semnat actul de naștere el a stîrnit necontenit discuții din cele mai diverse și a suportat foarte des modificări de fond și formă. Și nu numai la noi. Dar, în timp ce în alte țări normele de transferări au căpătat o formă stabilă, definitivă, la noi aproape că n-a existat an în care să nu fie schimbate, indiferent dacă cerințele fotbalului impuneau sau nu.

În ultimii 2—3 ani însă, s-a produs și la noi o oarecare stabilizare a acestui regulament, fundat pe necesitățile activității generale a fotbalului, pentru a se asigura o circulație echitabilă, logică și folositoare de jucători, fără să dăuneze stabilității loturilor echipelor. Firește, nu s-a ajuns la o redactare perfectă, dar federația, prin comisiile sale centrale și cu ajutorul celor din țară, caută mereu să-i aducă îmbunătățiri. În acest scop, a fost redactat un proiect de modificări pe care Biroul Federal l-a adoptat și-l va supune discuției și aprobării Comitetului Federal, la 5 octombrie.

Sînt cîteva modificări importante, de fond, pe care le vom prezenta în rîndurile de mai jos (modificările sînt redate în majuscule).

## ÎN SPRIJINUL JUCĂTORILOR SUB 23 DE ANI

Una din ele face obiectul unui adaos la **art. 23 (Termene)** din Regulamentul de organizare a activității fotbalistice **(Cap. II-Transferarea jucătorilor)**, care stabilește perioadele de transferări anuale (1—21 iulie, precum și după 21 iulie, în termen de 30 de zile, pentru cazuri speciale-elevi, studenți, militari etc.), ca și condițiile. Punctul c (transferări în tot cursul anului) a fost astfel completat :

**„c). în tot timpul anului, cu excepția ultimelor 6 etape ale campionatului :**

**— pentru jucătorii proveniți de la secțiile de categorie competițională inferioară la altele de categorii superioare ;**

**— PENTRU JUCĂTORII SUB 23 ANI AI ECHIPELOR DE TINERET CARE NU AU JUCAT ÎN PRIMA ECHIPĂ ÎN TURUL SAU RETURUL CAMPIONATULUI, DAR NUMAI LA SECȚIILE (CLUBURILE) CU ECHIPE ÎN DIVIZIA A SAU B."**

Acest paragraf nou (cu majuscule) urmărește să dea posibilitate de joc, printr-o transferare în afara perioadelor normale, unei categorii de jucători tineri nefolosiți la echipele lor, în timp ce la altele ar ajunge în primele formații.

## CARANTINA PE TERMENE DIFERITE

O problemă mult discutată a fost și este cea a carantinei la care sînt supuși jucătorii transferați fără dezlegare, cu drept de joc după un an, conform regulamentului în vigoare. În această privință, s-a ajuns la o soluție destul de justă, ținînd seama de situațiile diferite ale jucătorilor în cauză. În acest scop s-a propus modificarea în felul următor a **art. 25 (Carantina) :**

**„Jucătorii care nu obțin acordul scris (n. r. dezlegarea) al secțiilor (cluburilor) de fotbal de la care solicită transferarea, pot fi legitimați la alte secții, dar primesc drept de joc numai DUPĂ O PERIOADĂ DE CARANTINĂ, DUPĂ CUM URMEAZĂ :**

**a). DUPĂ ȘASE LUNI DE LA DATA EFECTUĂRII NOII LEGITIMĂRI :**

**— PENTRU JUCĂTORII CARE PROMOVEAZĂ, PROVENIȚI DE LA SECȚIILE CU ECHIPE DE CATEGORIE JUDEȚ ȘI ORAȘ ;**

**— PENTRU JUCĂTORII CARE PROMOVEAZĂ DE LA SECȚIILE CU ECHIPE ÎN DIVIZIA C LA SECȚII CU ECHIPE ÎN DIVIZIA A ;**

**— PENTRU JUCĂTORII PROVENIȚI DE LA SECȚIILE (CLUBURILE) DIN DIVIZIA A CARE ÎN DOI ANI DE ACTIVITATE COMPETIȚIONALĂ — CONSECUTIVĂ — NU AU PARTICIPAT DECÎT CEL MULT LA 25% ANUAL DIN JOCURILE DE CAMPIONAT ALE ECHIPEI I ;**

**— PENTRU JUCĂTORII CARE AU 8 ANI DE ACTIVITATE COMPETIȚIONALĂ CONTINUA ÎN ACEEAȘI SECȚIE, SOCOTIȚI DE LA PRIMUL JOC ÎN ECHIPA I ;**

b). **DUPĂ UN AN DE LA DATA EFECTUĂRII NOII LEGITIMĂRI :**

**— PENTRU TOȚI JUCĂTORII DE LA SECȚIILE CU ECHIPE ÎN CATEGORIA ORAȘ, JUDEȚ, DIVIZIA C ȘI B CARE NU SE ÎNCADREAZĂ ÎN PREVEDERILE PUNCTULUI a DE MAI SUS.**

**JUCĂTORII PREVĂZUȚI LA PUNCTELE a ȘI b DOBÎNDESC DREPT DE JOC IMEDIAT DACĂ ÎN TIMPUL EFECTUĂRII CARANTINEI OBȚIN ACORDUL SCRIS NECONDIȚIONAT AL SECȚIILOR (CLUBURILOR) DE LA CARE PROVIN.**

**DATA DREPTULUI DE JOC SE ÎNSCRIE ÎN CARNETUL DE LEGITIMARE".**

Este evident că aceste prevederi urmăresc pe de o parte evitarea „stocului de jucători" (și sînt destul de mulți cei care fac „tușă"), iar pe de altă parte să asigure o promovare mai rapidă, de jos în sus, a jucătorilor talentați. Ambele scopuri tind să repună în circuitul competițional numeroși jucători. În plus, modificarea dă posibilitate de transferare fără dezlegare unor jucători cu stagii îndelungate la echipele de unde vor să plece.

Rezolvarea în acest fel a problemei carantinei (cu două termene) o apreciem ca justă, potrivită cu nevoile fotbalului nostru și cu principiile care călăuzesc regulamentul: evitarea unei circulații mari de jucători, în dauna stabilității loturilor, și acela după care un jucător să nu joace la două echipe de aceeași categorie în același campionat. **Credem însă, că ar fi bine** — și cu aceasta revenim la o sugestie a revistei noastre — **ca să se stipuleze în regulament că refuzul dezlegării trebuie motivat în fața federației și în raport cu temeinicia lui să fie acceptat sau nu.**

## TRANSFERAREA JUNIORILOR

Art. 28, care stabilește condițiile în care se pot transfera jucătorii juniori, a fost restrîns prin eliminarea aliniatului privitor la situația juniorilor aparținînd centrelor secțiilor divizionare A și B (transferare numai după 3 ani de activitate competițională de la împlinirea vîrstei de 18 ani). În forma propusă, articolul acesta are următoarea redactare :

**„Art. 28. TRANSFERAREA JUNIORILOR ȘI COPIILOR. Transferarea jucătorilor juniori și copii se face pe lîngă acordul scris al secției (clubului) de fotbal și cu consimțămîntul scris al părinților (tutorilor).**

**Jucătorii juniori se pot transfera în condițiile punctului c al art. 23 dacă nu au participat în aceeași ediție de campionat în echipele de seniori sau tineret ale asociațiilor (cluburilor) pentru care sînt legitimați".**

Este clar că și prin această prevedere se caută să se ușureze condițiile de transferare a juniorilor nefolosiți. În activitatea de pregătire a juniorilor foarte important este ca ei să joace cît mai mult.

## REGLEMENTAREA RAPORTURILOR CLUBURI — JUCĂTORI

În sfîrșit, un ultim articol modificat este cel care se referă la jucătorii divizionari A. Iată textul integral :

**„Art. 29. Dispoziții pentru jucătorii secțiilor divizionare A.**

**Jucătorii care solicită transferarea pentru secțiile divizionare A, exceptînd juniorii și copiii, vor stabili împreună cu secțiile (cluburile) respective de fotbal CONDIȚIILE TRANSFERĂRII.**

**DACĂ SECȚIA (CLUBUL) NU RESPECTĂ ACESTE CONDIȚIUNI, JUCĂTORUL SE POATE TRANSFERA LA ALTĂ SECȚIE (CLUB), DAR DREPTUL DE JOC ÎL OBȚINE :**

**— IMEDIAT, DACĂ NU A PARTICIPAT LA VREUN JOC OFICIAL SAU DACĂ SE TRANSFERĂ LA O SECȚIE DE CATEGORIE COMPETIȚIONALĂ INFERIOARĂ ;**

**— pentru retur, dacă a jucat în turul campionatului ;**

**— pentru următoarea ediție a campionatului, dacă a jucat în retur.**

**Dacă vinovăția este a jucătorului, el nu-și poate cere transferarea decît DUPĂ SATISFACEREA CONDIȚIILOR ÎN CARE ESTE TRANSFERAT.**

**Cazurile litigioase vor fi judecate de F.R. Fotbal".**

În fond, noul text de regulament determină stabilirea unor drepturi și obligații reciproce jucători-echipe, în spiritul cărora și în concordanță cu angajamentele asumate de fiecare parte se pot rezolva cererile de transferare. Este un mod util de a contribui la reglementarea relațiilor dintre jucători și secții sau cluburi de fotbal.

# RADIOGRAFIA ETAPEI A 5-A

## „U" Cluj — STEAGUL ROȘU 0—0

STADIONUL Municipal, teren bun, timp frumos, spectatori 15 000.

„U" : Ștefan 9 — Crețu 8, Pexa 7, Solomon 7, Cîmpeanu 6 — Stincel 6, Anca 5 — Ulfăleanu 6, Ardeleanu 5 (min. 75 : Bungău), Adam 5, Barbu 6.

STEAGUL ROȘU : Adamache 9 — Ivăncescu 8, Jenei 9, Olteanu 9, Rusu 8 — Șerbănoiu 7, Cadar 8 — Necula 5 (min. 46 : Florescu 6), Ghergheli 6, Balint 6, Győrfi 8.

ARBITRU : K. Ghemigean (București) 10.

### CONTRAATACUL, ARMA STEGARILOR

**In prima repriză cînd avîntul clujean era mai mult decît probabil, oaspeții au ripostat cu succes, bine grupați în apărare.**

**Contraatacul — arma de căpetenie folosită de Steagul roșu — a pus la începutul meciului în dificultate linia defensivă clujeană cum s-a petrecut în min. 3 și 7, acțiuni rezolvate de PEXA prin „agățarea" lui GYORFI și, respectiv, oprirea balonului cu mîna la 25 m de poartă.**

**Treptat însă incisivitatea atacului oaspeților a pălit. Marea ocazie a reprizei a risipit-o BARBU în min. 12 cînd a primit un balon în poziție avantajoasă de la adversar, a pătruns liber în careu, dar a întîrziat în decizie și ADAMACHE a ieșit curajos și i-a blocat la picioare.**

**Cea de-a doua parte a jocului a avut aceeași înfățișare cu deosebirea că ȘTEFAN a fost omul care a oprit două acțiuni periculoase ale lui GYORFI.**

**In concluzie, un egal meritat de elevii antrenați de VALENTIN STĂNESCU pentru omogenitatea și dîrzenia cu care au luptat pînă în ultimul minut. (N.S.)**

**La tineret-rezerve : 3—0 (0—0)**

AU MARCAT: *Coca, Iordache* și *Mureșan* (din 11 m).

„U" : Totolanu — Poroczky (Ielciu), Mihăilă, Sudy, Crișan (Coca) — Penzeș, Mureșan — Pripici (Munteanu II), Lică, Iordache, Coman.

STEAGUL ROȘU: Drăgănoiu (Oană) — Anghelini (Șica), Sasu, Lupuțan, Csuka (Adami) — Gîlmeanu, Șerban (Uruguc) — Anghel, Orovitz, Cojocaru, Turdean.

ARBITRU : *S. Mureșan* (Cluj).

## FARUL — PROGRESUL 2-1 (2-1)

AU MARCAT : **D. Georgescu** (min. 5), **Badea** (min. 12 din 11 m) și **Oprea** (min. 42).

STADIONUL „1 Mai", timp rece, teren bun, spectatori aproximativ 12 000.

FARUL : Ștefănescu 6 — Stoica 7, Antonescu 8, Mareș 8, Pîșa 7 — Tănase 7, Badea 7 — Ologu 6 (min. 70 : I. Constantinescu 6), Caraman 7, Tufan 7, Kallo 6 (min. 36 : Oprea 8).

PROGRESUL : Manta 7 — V. Popescu 6, Măndoiu 9, Grama 7, R. Rotaru 6 — Dinu Iordan 7, Beldeanu 6 — St. Marinescu 6 (min. 59 : Năstase 6), Sandu Mircea 7, Georgescu 8, Matei 7 (min. 72 : Moțoc 6).

ARBITRU : O. Comșa (Craiova) 8.

### JOC DÎRZ, SUCCES LA LIMITĂ

**Progresul București, fără 4 titulari (Raksi, Dumbravă, Fl. Marinescu, R. Ionescu), a jucat la Constanța „cartea" îndrăzneață a fotbalului ofensiv. A deschis scorul rapid, dar din poziție de ofsaid nesemnalizată de tușierul A. MACOVEI (Bacău), s-a apărat apoi ferm (hențul involuntar în careu a lui V. POPESCU fiind un accident, plătit atît de scump) și a construit suficiente faze care să confere jocului un aspect adesea echilibrat. Surprinși de replică, constănțenii se mobilizează mai anevoie și se pun cu adevărat pe picioare, nu după egalare, ci atunci cînd OPREA operează printr-un gol de rară frumusețe, o infuzie de autoîncredere. Acest gol al victoriei trebuie descris : min. 43, OPREA primește mingea pe extrema dreaptă, îl driblează pe ROTARU, se debarasează ușor și de GRAMA, care nu reușește decît să-l plaseze în unghi aparent imposibil, șut fulgerător și mingea intră în gol pe lîngă Manta care anticipase probabil o centrare. Repriza a doua înseamnă o ușoară dominare constănțeană, anulată de eforturile apărării Progresului comandată cu brio de MĂNDOIU. TUFAN și CARAMAN se zbat zadarnic în atac, de partea cealaltă DUDU GEORGESCU, care în min. 80 are și șansa unui gol, dar șutul său este imprecis. Revelațiile meciului : MĂNDOIU și OPREA. (I.C.)**

**La tineret-rezerve : 0—1 (0—0)**

A MARCAT: *Dumitriu I.*

FARUL : Popa — Mustafa, Constantinescu, Popoiu (Babu), Vanea (I. Ionescu) — Gorendea, Nicola (Marinescu) — Geambașu, Ghiță, Kallo II, Grămoșteanu.

PROGRESUL : Gherghel — Tănăsescu, Condurache, Ghiță, Matei — Dinu, Filipescu — Sandu, Sichitiu (Florea), Dumitriu I, Dumitriu II.

A ARBITRAT : *Gh. Manole* (Constanța).

## RAPID — U.T.A. 1-0 (0-0)

A MARCAT : Năsturescu (min. 74).

STADIONUL REPUBLICH, teren bun, timp frumos, spectatori circa 15 000.

RAPID : Rămureanu 7 — Pop 8, Lupescu 8, Dan 6, Codrea 8 — Dinu 7, Angelescu 7 (min. 68 : Marin Stelian 6) — Năsturescu 8, Străț I 5 (min. 65: Codreanu 7), Neagu 7, Petreanu 6.

U.T.A. : Gornea 10 — Birău, 6, Lereter 8, Pojoni 8, Schepp 4 (min. 46: Calinin) — Petescu 7, Calinin 6 (min. 46 : Axente) — Axente 6 (min. 46 : Dumbreanu 5), Domide 6, Sima 4, Dumitrescu 6.

ARBITRU : C. Nițescu (Sibiu) 10.

### VICTORIE FĂRĂ DREPT DE APEL

**Victorie absolut meritată a Rapidului în cea de a 43-a întîlnire cu U.T.A., după un joc de calitate medie, în care echipa din Giulești a avut inițiativa majoritatea timpului și lungi perioade de dominare netă, la poarta unei echipe care, poate, și-a menajat forțele în vederea partidei cu Feyenoord. Prima repriză s-a desfășurat într-o alură de amical, de meci fără miză. Rapid a avut de partea sa superioritatea teritorială, dar acțiunile sale de atac au fost confuze și fără finalitate, ușurînd sarcina apărării — destul de bine organizată — a echipei arădene, în frunte cu un GORNEA în formă. El a anihilat singura ocazie avută de Rapid, în min. 4, culegînd balonul din picioarele lui STRAȚ I, după care a avut alte intervenții salutare în min. 7, 18, 22, 25, 37. In schimb, RAMUREANU n-a avut ce apăra. Și nici în repriza a doua, cînd în primele 15—20 minute, arădenii au atacat ceva mai legat și mai incisiv, echilibrînd jocul. Apoi Rapid a preluat inițiativa, a dominat net, silind pe oaspeți la o apărare disperată, fără însă să poată evita înfrîngerea, consfințită de golul lui NĂSTURESCU din min. 74, după o combinație frumoasă DINU — MARIN STELIAN — CODREANU — NEAGU. Și în această parte a jocului, GORNEA — „eroul meciului" — a intervenit cu succes evitînd goluri ce păreau sigure, în min. 47, 65, 66, 78, 81, 87. Giulești au făcut, în ansamblu, o partidă mai bună decît în etapa trecută. (P.G.)**

**La tineret-rezerve : 3—0 (1—0)**

AU MARCAT : *Apostol* (2) și *Adam*.

RAPID : Gavrilă — Cojocaru, Costea, Niță, Ciocan, — Badea (Iordan), Dobre —Ene (Tai), Adam, Apostol, Rontea.

U.T.A. : Bătrîna (Mihai) — Drăucean, Rusu, Schwartz, Mitran, (Cilian) — Naghi, Tusa — Dobay, Doba, Llurcă, Olariu.

ARBITRU : *Gh. Ketezan* (București).

## PETROLUL — „U" Craiova 3-1 (2-0)

AU MARCAT : **Petruț** (min. 7 și 35), **Dincuță** (min. 54) și **Bălan** (min. 66).

STADIONUL Petrolul, teren ușor alunecos, timp noros, spectatori aproximativ 15 000.

PETROLUL : M. Ionescu 7 — Gruber 7, Bădin 7, Mocanu 7, N. Ionescu 7 — Juhasz 7, Moraru 7 (min. 73 : Cringașu 7) — Petruț 9, Dincuță 9, Dridea 8, Grozea 6 (min. 80 : Cotigă).

„U" : Oprea 5 — Niculescu 7, Mincă 4, Deselnicu 6, Velea (min. 14 : Smărăndache 5) — Ivan 7, Donose 5 (min. 72 : Dașcu 6) — Martinovici 6, Niță 7, Neagu 6, Bălan 6.

ARBITRU : N. Petriceanu (București) 8.

### REINTRĂ DRIDEA, DAR ÎNSCRIE PETRUȚ

**Setos de puncte, Petrolul și-a strîns mult rîndurile pentru partida cu „U" Craiova, subordonîndu-și toate forțele unui singur scop — victoria ! Și pentru a o obține, a apelat din nou la DRIDEA; lui DINCUȚĂ, Cernăianu i-a dat frîu liber în centrul liniei de atac, pe IUHASZ și MORARU i-a investit cu veleități pur ofensive, BĂDIN și MOCANU angajîndu-se să joace ca în zilele lor cele mai bune. DRIDEA și-a făcut simțită prezența pe teren încă din min. 7 cînd a executat impecabil o lovitură liberă de la 20 m. Balonul a lovit bara revenind în teren; OPREA prinsese parcă rădăcini pe linia porții, și cel mai necunoscut din 22 — PETRUȚ — s-a strecurat ușurel printre „zidul" craiovenilor, reluînd în gol. Tot el va marca și al doilea gol, preluînd o pasă de la DINCUȚĂ, driblîndu-l pe SMARANDACHE și șutînd, în stil de mare jucător, pe lîngă OPREA. Cînd în min. 54 DINCUȚĂ a majorat scorul, „U" părea groggy. Dar, tocmai după al treilea gol craiovenii s-au dezmeticit, fundașii centrali nu au mai greșit flagrant, atacul apropiindu-se mai des de poarta lui M. IONESCU. BĂLAN reduce din handicap, golul fiind rezultatul unui dribling prelungit al lui NIȚĂ căruia i-au căzut „victime" N. IONESCU, MOCANU, BĂDIN și IUHASZ. BĂLAN va mai șuta de două ori puternic la poartă (imprecis), dar tot PETRUȚ va fi mai aproape de gol (bară în min. 87). (L.D.)**

**La tineret-rezerve : 2—0 (0—0)**

AU MARCAT : *Spiridon* și *Ciupitu* (din 11 m).

PETROLUL : Vișan — Tudor, Gibea, Unchiașu, Florea — Spiridon, Stroie — Ciucu, Goia (Cozarec), Ciupitu, Iordache.

UNIVERSITATEA : Hîrzoiu — Tița Ingeaua, Berneanu, Lepădatu — Busu (Babclea), Tacoi — Stanciu (Bărăitaru), Hîrșoveanu, Pareșcura, Țarălungă.

A ARBITRAT : *Em. Vlaiculescu* (Ploiești).

## F.C. ARGEȘ — POLITEHNICA 2-2 (0-1)

AU MARCAT : **Incze** (min. 15), **Frățilă** (min. 51), **Moldoveanu** (min. 79), **Radu** (min. 83).

STADIONUL 1 MAI : timp splendid pentru fotbal ; spectatori 12 000.

F. C. ARGEȘ : Niculescu 7 — Pigulea 8, Olteanu 8, Vlad 7, Ivan 7 — Ștefănescu 7 (min. 46 : Dobrin 7), Prepurgel 7 — Radu 8, Iancu 6 (min. 67 : Ștefan 7), Frățilă 7, Jercan 6.

POLITEHNICA: Iordache 8 — Romilă 7, Ianul 8, Stoicescu 8, Simionaș 6 — Goleac 7, Marica 6 (min. 46 : Lupea 6) — Incze 7, Cuperman 8, Lupulescu 8, Moldoveanu 7.

ARBITRU : I. Ritter (Timișoara) 7.

### FOTBAL PLĂCUT LA PITEȘTI

**Pe stadionul din Trivale, Politehnica a căutat — și a reușit în bună măsură — să rostească lecția din meciul cu Dinamo la București. Parcă și partida a avut, pentru prima repriză, fizionomia celei din Capitală. Început furtunos al argeșenilor, intervenții de mare preț ale tînărului portar IORDACHE, care a salvat două mingi foarte, foarte grele. Apoi, revenire ieșeană, deschiderea scorului — prin INCZE — în urma unei acțiuni rapid și surprinzător efectuată. Momente de stăpînire a meciului de către oaspeți ; apoi, în a doua jumătate a reprizei, dominare netă a piteștenilor, stopați mai ales de cei doi fundași centrali. Perechea IANCU—FRĂȚILĂ nu s-a sincronizat, de regulă. Partea a doua — marcată de introducerea lui DOBRIN (încă nerestabilit) — a văzut o limpezire a jocului înaintării lui F. C. Argeș. Egalarea (min. 51) reprezintă o consecință logică. Mai departe, ciocnirea este caracterizată de energia deșteptată a gazdelor cărora Politehnica îi răspunde cu o temporizare foarte prețioasă, în special pentru un joc în deplasare. Ieșenii revin la conducere (MOLDOVEANU — execuție în stil personal a unei lovituri de la 16 m), dar gazdele obțin neașteptat de repede egalarea (RADU) și termină printr-o ofensivă susținută, jocul. Apărarea ieșeană are momente de descumpănire, dar reușește să mențină situația de pe tabela de marcaj exprimînd fidel rezultatul celor 90 de minute de fotbal de bună calitate. (Ef. I.)**

**La tineret-rezerve : 2—3 (0—1)**

AU MARCAT : *Iordache, Dănilă, Gavrilă* (Politehnica), *Rusu, Nedelcu* (F. C. Argeș).

F.C. ARGEȘ: Vintilă — Ciolan, Din. Cîrstea, Neculcea — M. Popescu, Mitroi — Dobrescu, Roșu, Chițu (Nedelcu), Cîrciumărescu.

POLITEHNICA: Costaș — Gavrilă, Chihaia, Hanceriuc (Kaimar), Sofian — Mihăilă, Duțu — Ailoaie, Andrioaie (Caratașu), Iordache, Dănilă.

ARBITRU : *I. Răileanu* (Pitești).

## C.F.R. Timișoara — DINAMO București 1-2 (1-0)

AU MARCAT : **Mustățea** (min. 30 autogol), **Doru Popescu** (min. 46) și **Both** (min. 86).

STADIONUL „1 Mai", gazon excelent, timp frumos, aproximativ 20 000 spectatori.

C.F.R. : Korek 6 — Donca 5, Răcelescu 6, Mehedințu 6, Speriosu 6 — Hergane 6, Chimiuc 7 — Cioroparu 8, Manolache 6, Nestorovici 6, Bojin 7.

DINAMO: Constantinescu 7 — Cheran 6, Stoenescu 6, Dinu 8, Deleanu 7 — Mustățea 6, Nunweiller VI 9 — Nuțu 5, Doru Popescu 7, Both 5, Haidu 7.

ARBITRU : N. Cursaru (Ploiești) 9.

### TREI GOLURI CU CONCURSUL APĂRĂRILOR...

**„Un rezultat de egalitate era mai echitabil", iată o frază... tocită prin întrebuințare, dar o folosim pentru că sintetizează perfect cele 90 de minute de joc de la Timișoara. Într-adevăr, dacă în primele 45 de minute ceferiștii, jucînd cu aplomb și respectînd indicațiile date la cabină, au reușit să domine reputata formație bucureșteană și să smulgă aplauzele — meritate — ale publicului, după pauză, Dinamo, cu DINU și NUNWEILLER VI în excelentă condiție, a știut să întoarcă rezultatul. Dar asta și datorită „spatelui" feroviarilor, care (în special MEHEDINȚU) s-a simțit dator să suplinească deficiențele atacului, creînd astfel spații de manevră și ocazii de gol pentru bucureșteni.**

**De remarcat că toate golurile au avut la originea lor greșeli de apărare : în min. 30, șutul lui BOJIN este deviat în poartă de MUSTĂȚEA; egalarea (min. 46) e urmarea unei pase moi a lui HERGANE spre DONCA interceptată de DORU POPESCU, complet nemarcat, iar victoria (min. 86) e opera lui BOTH, realizată tot cu concursul apărării vișiniilor. (M.T.).**

**La tineret-rezerve : 0—2 (0—1)**

AU MARCAT: *Petre Victor* și *Bataciiu*.

C.F.R. : Gaboraș — Botoși (Kohonitz), Pîrvu, Popovici, Bocșa — Gorduna (Marina), Floareș (Brînda) — Marx, Ghica (Ilie), Panici, Balog.

DINAMO: Cavai — Petrică, Dobrău, Drăgan, Răutu — Enache, Ștefan — Deacu (Belea), Petre Victor, Lăbuș (Batacliu), Gunglu.

ARBITRU : *Ion Sana* (Timișoara).

## JIUL — C.F.R. Cluj 2-0 (1-0)

AU MARCAT: **Dodu** (min. 33 din 11 m) și **I. Constantin** (min. 51).

STADIONUL Jiul, timp răcoros, teren bun, spectatori 2 000.

JIUL : Stan 8 — Georgescu 9, Georgevici 7, Stoker 8, M. Popescu 7 — Dodu 6, Sandu 7 — Peronescu 6, I. Constantin 6 (min. 78: Cotormanj), Libardi 6, Naidin 5.

C.F.R. CLUJ : Mărculescu 7 — Burlacu 7, Soos 7, Fanea 8, Roman 7 — Vișan 7 (min. 25 : Tegean 6), Cojocaru 8 — S. Bretan 8, Soo 8, O. Ionescu 6, Petrescu 7.

ARBITRU : Gh. Popovici (București) 9.

### A CÎȘTIGAT JIUL, DAR C.F.R. I-A FOST EGAL

**In sfîrșit, minerii au obținut prima victorie din acest campionat. Cele două puncte obținute sînt extrem de prețioase, dar nu putem trece cu vederea peste faptul că ele au fost realizate datorită unor greșeli elementare ale apărătorilor clujeni. Ceferiștii au jucat de la egal la egal cu gazdele, ba mai mult, ei au fost cei care au atacat mai viguros, creîndu-și mai multe ocazii de gol în repriza a doua. Numai lipsa unui finalizator experimentat ca și blocajele curajoase ale portarului STAN au făcut ca oaspeții să nu plece de la Petroșani măcar cu un punct. Prima parte a întîlnirii — de slab nivel tehnic — a avut numai cîteva momente care merită subliniate : min. 3 șut puternic expediat de SANDU și respins de MĂRCULESCU, un șut plasat al lui PETRESCU (min. 30), hențul în careu comis de SOOS (min. 33) și transformat de DODU și... cam atît. La reluare, deși atacanții de la Jiul nu-și găsesc cadența, reușesc totuși să majoreze scorul în min. 51 prin I. CONSTANTIN care înscrie plasat din apropiere. Din acest moment, clujenii atacă cu hotărîre și-și creează ocazii dintre cele mai favorabile. În min. 53 mingea șutată puternic de COJOCARU întîlnește bara transversală. Tot în bară trimite și SOO în min. 67. Apoi, în min. 73, 82 și 85 STAN blochează la picioarele lui BRETAN și O. IONESCU, salvînd goluri ca și făcute. (Gh. N.)**

**La tineret-rezerve : 0—1 (0—1)**

A MARCAT: *Bucur.*

JIUL : Florea — Șleam, Pop, Dobrescu, Bodrojan — Popa Remus, Anghel (Nădășan) — Uilecan, Țurcan, V. Ionescu, David.

C.F.R.: Cristea — Harmat, Mihăilescu, Băltan, Crecan — Gavrilă (Petrescu), Gh. Ionescu — Mihaiy, Itu, Nichiți (Cotra), Bucur.

ARBITRU *Cornel Pop* (Hunedoara).

## STEAUA — DINAMO Bacău 4-2 (1-0)

AU MARCAT : **Tătaru** (min. 39), **Kiss** (autogol min. 60), **Pantea** (min. 85), **Manea** (min. 87), respectiv **Pană** (min. 52) și **Vătafu** (min. 79).

STADIONUL Republicii, timp și teren de joc excelente, spectatori circa 8 000.

STEAUA : Suciu 6 — Sătmăreanu 8, Ciugarin 5, Hălmăgeanu 7, Vigu 7 — Dumitriu III 6 (min. 61: Naom 7), Ștefănescu 5 — Pantea 6, Tătaru 8, Iordănescu 7, Manea 6.

DINAMO: Ghiță 7 — Kiss 6, Nedelcu 6, Velicu 4, Volmer 5 — Vătafu 7, Hritcu 6 — S. Avram 6 (min. 30: Băluță 8), Pană 7, Ene Daniel 6, Florea 8 (min. 84: Comănescu).

ARBITRU : N. Rainea (Bîrlad) 6.

### GAZDELE S-AU DESPRINS ÎN FINAL, DAR...

**După ce chiar în primul minut CIUGARIN deschide seria gafelor pe care avea să le facă în acest meci (minge înapoi la SUCIU pe care D. ENE era gata-gata s-o ajungă), militarii iau jocul pe cont propriu și atacul lor condus cu măiestrie de cei doi „minji" IORDĂNESCU și TĂTARU face ravagii în neinspirata apărare băcăuană. Faze de mare spectacol se succed la poarta lui GHIȚĂ, însă acesta nu poate fi învins pentru că VELICU (min. 4) respinge mingea de pe linia porții la un șut al lui IORDĂNESCU, care — un minut mai tîrziu — a trimis mingea cu capul în bară ; pentru ca același IORDĂNESCU (min. 10) după o splendidă combinație cu TĂTARU șutează în colțul lung, dar afară, ratînd una dintre cele mai mari ocazii ; pentru că TĂTARU aflat în bună situație luftează la numai 6 m de poartă. Cînd nimeni nu se aștepta, TĂTARU îl deposedează nepermis de ușor pe VELICU și șutează pe lîngă GHIȚĂ ieșit în întîmpinare, deschizînd scorul. La fel de neașteptat cade și primul gol egalizator al băcăuanilor, de altfel, ca și cel de-al doilea al militarilor, acesta din urmă fiind... opera lui NEDELCU care a degajat în... KISS, de unde mingea a ricoșat în brațele lui GHIȚĂ care surprins, a scăpat-o în poartă. Oaspeții egalează din nou prin VĂTAFU, dar în final bucureștenii se desprind sigur în învingători ajutați întrucîtva și de arbitrul N. RAINEA, care la cel de-al treilea gol nu a sancționat ofsaidul flagrant în care se găsea autorul golului. (L. TONCU).**

**La tineret-rezerve : 3—2 (2—0)**

AU MARCAT : *Aelenei, Șumulanschi* și *Negrea* pentru *Steaua, Galt* și *Neumayer* pentru Dinamo.

STEAUA: Ion Gabriel — Dăheleanu, Mirăuță, Sameș, Jantovan — Grigore (Mulțescu), Ion Ion (Țepeluș) — Covaci (Tudor), Aelenei, Negrea Șumulanschi.

DINAMO BACĂU : Bizbac — Bogdan, Tănăsache, Constantin, Maghiar, (Ghica) — Naumceff I (Cernat), Neumayer — Pruteanu, Mioc (Gali), Sănăuceanu, Naumceff II.

ARBITRU : *A. Paraschiv (București).*

DIVIZIA NAȚIONALĂ „A"

# ETAPA A 5-a

# OUT-SIDERII DOMINĂ!

**● FORMAȚIILE PROVINCIALE PE PRIMELE TREI LOCURI ● SE CONCRETIZEAZĂ DOUĂ GRUPURI PRINCIPALE DE ECHIPE ● NEFERICITUL CUPLU DIN COADA CLASAMENTULUI ● DE LA O ETAPĂ LA ALTA, CREȘTE NUMĂRUL GOLURILOR**

S-a consumat, odată cu etapa a cincea, prima treime a sezonului divizionar de toamnă. Și, ca într-o veritabilă cursă ciclistă de mare fond, în care fiecare dintre combatanți se străduiește să nu piardă contactul cu plutonul, întrecerea capătă din ce în ce un caracter mai tăios, mai hotărît pentru adiționarea unei zestre de puncte necesare participării cu șanse de reușită la sprintul final. Așa se explică nota de echilibru în care s-au desfășurat partidele ultimei duminici fotbalistice, scorurile în general strînse și — ca o consecință directă a acestora — configurația clasamentului după 3 600 de minute de joc, în cadrul căruia duelul dintre principalii favoriți ai campionatului *(Dinamo, Rapid, U.T.A., Steaua)* este estompat deocamdată de comportarea și pozițiile dominante ale unor out-sideri provinciali : *Politehnica, Farul* și *Steagul roșu.*

Dincolo însă, de această remarcă de ansamblu, a cărei explicație trebuie pusă indiscutabil pe seama unui proces treptat de nivelare a valorilor colective din fotbalul nostru, ultima etapă ne-a prilejuit și o serie de alte constatări, unele destul de semnificative, a căror confruntare cu viitorul ne poate da cu adevărat imaginea unei realități ce tinde să se concretizeze în prezent.

Este vorba, în primul rînd, de apariția în cadrul eșalonării formațiilor noastre fruntașe a două principale grupuri de echipe, ambele situate în partea superioară a clasamentului. Primul dintre acestea — alcătuit exclusiv din reprezentante ale provinciei, *Politehnica, Steagul roșu* și *Farul* — continuă după ultima etapă să domine întrecerea printr-o comportare constant bună și cu rezultate care confirmă o ascensiune de fond și nu numai de conjunctură. Formația studenților ieșeni, în special, cu același lot care în precedenta ediție a campionatului se zbătea în coada clasamentului, manifestă de astă-dată, cel puțin pînă în prezent, o excelentă dispoziție de joc, efect incontestabil al unei mai juste valorificări a potențialului real al jucătorilor. Cel de-al doilea grup, cel al echipelor consacrate *(Dinamo București, Rapid, U.T.A., Steaua* și *Universitatea Craiova)* cuprinzînd și cele patru formații care ne reprezintă în competițiile europene, talonează de aproape grupul out-sideri lor, dar evoluția acestora în campionat și îndeosebi în ultima etapă, este insuficient de convingătoare în raport cu pretențiile lor de protagoniste, în ciuda unor rezultate favorabile obținute în teren. Să amintim aici, victoriile în extremis realizate de *Dinamo București* în fața neexperimentatului „11" ceferist timișorean și de *Steaua* pe teren propriu în dauna formației descompletate a dinamoviștilor băcăuani, neeliberați încă de obsesia acelui 0—8 din campionatul trecut. Să menționăm de asemenea înfrîngerea fără drept de apel a *Universității* Craiova la Ploiești, unde singura prezență a lui *Dridea* — după un an de absență competițională — a avut darul să decidă soarta jocului — ca și mostra de mediocritate fotbalistică oferită în avanpremiera etapei de cele două rivale în lupta pentru titlul de anul trecut, *Rapid* și *U.T.A.*

O situație asemănătoare aceleia a întrecerii dintre echipe se prezintă și în ceea ce privește clasamentul golgeterilor. Actualul lider, tînărul *Dudu Georgescu* (Progresul) a luat conducerea unui pluton în cadrul căruia alți trei out-sideri *(Pană, Lupulescu* și *Caraman)* îl secondează de aproape în lupta directă cu grupul consacraților *(Tătaru, D. Ene, Adam).*

În zona din subsolul clasamentului lucrurile par să tindă spre o clarificare ceva mai timpurie, decît aceea pentru locurile fruntașe. Cele două formații ceferiste alcătuiesc încă de pe acum un cuplu „nefericit", în timp ce *Jiul* și *F. C. Argeș* — fosta și actuala echipă a lui *Ozon,* se străduiesc să depășească pragul unei neputințe care le menține în momentul de față la un nivel sub valoarea și posibilitățile reale ale jucătorilor.

În sfîrșit o remarcă îmbucurătoare în privința eficacității generale a etapei. S-au înscris 23 de goluri — numărul cel mai mare pînă în prezent — cifră care egalează media realizată în turul ediției precedente a campionatului republican.

Ce ne va aduce cea de-a șasea etapă ? Programul se anunță destul de atractiv. Atît prin prisma luptei directe între out-sideri și consacrați (jocurile *Politehnica-Rapid, Universitatea Craiova-Steagul roșu, Dinamo București-Farul)* prin tentativele de evadare din zonele periculoase ale unor formații ca *Jiul, F. C. Argeș, C.F.R. Cluj* cît mai ales prin partida de tradiție dintre *U.T.A. și Steaua.*

**Mihai IONESCU**

## ARBITRII ETAPEI A VI-a

București : PROGRESUL — F.C. ARGEȘ Pitești, *arb. M. Rotaru-Iași* (la tineret : *V. Roșu-București).*

Petroșani : JIUL—C.F.R. Timișoara, arb. *M. Bădulescu*-Oradea *(Gh. Micu-Tg. Jiu).*

Iași : POLITEHNICA — RAPID București, arb. *Z. Drăghici*-București *(V. Lupu*-Roman).

Cluj : C.F.R.—DINAMO Bacău, arb. *Al Pîrvu*-București *(T. Gabor*-Cluj).

București : DINAMO — FARUL Constanța, arb. *Gr. Birsan*-Galați *(M. Popescu*-București).

Ploiești : PETROLUL—UNIVERSITATEA Cluj, arb. *Gh. Limona*-București (V. Pîrvulescu-Buzău).

Arad : U.T.A.—STEAUA București arb. *S. Mureșan*-Turda *(I. Oprițâ*-Arad).

Craiova : UNIVERSITATEA—ST. ROȘU Brașov, arb. *C. Dinulescu*-București (*O. Comșa*-Craiova).

**BUCUREȘTI — Una din spectaculoasele parade ale lui Gornea. El prinde balonul sub privirile atente ale lui Petescu, dar și ale rapidiștilor Neagu și Năsturescu (Rapid — U.T.A., 1—0)**

**Foto : S. BAKCI**

## CEI 33 AI ETAPEI

**PORTARI : Gornea** (U.T.A.), **Adamache** (St. roșu), **Ștefan** („U" Cluj).

**FUNDAȘI LATERALI DREAPTA : Georgescu** (Jiul), **Pop** (Rapid), **Crețu** („U" Cluj).

**FUNDAȘI CENTRALI DREAPTA : Mândoiu** (Progresul), **Jenei** (St. roșu), **Lupescu** (Rapid).

**FUNDAȘI CENTRALI STINGA : Dinu** (Dinamo București), **Olteanu** (St. roșu), **Mareș** (Farul).

**FUNDAȘI LATERALI STINGA : Codrea** (Rapid), **Rusu** (St. roșu), **Deleanu** (Dinamo București).

**MIJLOCAȘI DREAPTA : Vătafu** (Dinamo Bacău), **Juhasz** (Petrolul), **Ivan** („U" Craiova).

**MIJLOCAȘI STINGA : Nunweiller VI** (Dinamo București), **Cojocaru** (C.F.R. Cluj), **Cadar** (St. roșu).

**EXTREME DREAPTA : Petruț** (Petrolul), **Năsturescu** (Rapid), **Radu** (F.C. Argeș).

**ATACANȚI CENTRALI DREAPTA : Dincuță** (Petrolul), **Tătaru** (Steaua), **Cuperman** (Politehnica).

**ATACANȚI CENTRALI STINGA : Lupulescu** (Politehnica), **Dudu Georgescu** (Progresul), **Iordănescu** (Steaua).

**EXTREME STINGA : Györfi** (St. roșu), **Florea** (Dinamo Bacău), **Oprea** (Farul).

● Meciul C.F.R. Timișoara—Dinamo București a constituit pentru arbitrul ploieștean **Nicolae Cursaru** al 499-lea joc oficial condus în cei 16 ani de activitate. Pe cînd meciul 999 ?

● Două „noutăți" extrafotbalistice ale lotului craiovean. Prima : **Oblemenco** este cel mai proaspăt student al Universității craiovene. A doua : de două săptămîni, antrenorul **Ștefan Coidum** este tatăl unei fetițe, **Alina.** Felicitări !

● In accelseratul 626 București—Constanța, cu care „Progresul" revenea în Capitală, se încinsese un mic colocviu fotbalistic. Participanți ? Antrenorii Progresului, arbitrii meciului **(O. Comșa, St. Mataizer, A. Macovei),** ziariști. În fața atîtor „oficiali", antrenorul **V. Stănculescu** a făcut o declarație fair-play : **„Golul lui Dudu Georgescu a fost din ofsaid !"** a recunoscut **V. Stănculescu,** trimițînd la plimbare orice fărîmă de subiectivism.

● Arătînd foarte aspectuos, elegant montate ceasul și cronometrul cochetului stadion din Pitești rămîn însă doar prezențe. Ele n-au început să funcționeze odată cu noul campionat și dacă le privești, constați că este ora 9.45... și că ne aflăm în minutul 57 al reprizei.

● Două declarații ale tușierilor meciului de la Timișoara : **„Am fost de trei ori campion al țării la oină pe vremea cînd eram student la I.S.E. București. Dar, ce să-i faci ? Pasiunea pentru fotbal a fost mai mare"** (M. Moraru) ; **„Da, am fost și arbitru de handbal ; mare greșeală am făcut trecînd la fotbal"** (M. Mărunciu).

● Consemnăm (o mică recompensă !) numele mănunchiului de suporteri ai Progresului care și duminică,

## CONFIDENȚE

ca în atîtea alte dăți, au luat drumul provinciei pentru a urmări echipa iubită : **Radu Nicolae, Mihai Natopol** cu soția, **Ion Postelnicu, Constantin Năstase** (tatăl fotbalistului **Năstase)** și un al șaselea personaj, poreclit **„Bulgaru"**, neidentificat căci a plecat supărat după rătarea lui **Dudu Georgescu** din min. 80.

● Din actualul lot al feroviarilor timișoreni. **Hangan, Gorduna, Chimiuc** și **Korek** au făcut cunoștință cu fotbalul sub conducerea antrenorului **Beker,** actualul „principal" al echipei, iar **Seceleanu, Panici, Marx** și **Brînda** sînt crescuți tot în pepiniera C.F.R.-ului.

● Printre jucătorii care, cum bine ne amintim, nu era deloc milos cu gleznele adversarilor se numără și fostul fundaș și mijlocaș al Juventusului și Venusului, **Gică Brandabur.** Duminică, el a funcționat ca observator federal la partida de la Pitești. L-am auzit protestînd cu vehemență contra jocului dur. Și bine făcea, mai ales în misiunea pe care o avea. Și mai ales că acum nu-l mai avea de mareat sau de... stopat pe **Sipoș** sau **Bindea,** pe **Auer** sau pe **Beke...**

● Unul din arbitrii de tușe delegat la meciul Steaua—Dinamo Bacău **Tudorel Lecca** (Brăila) nu s-a prezentat la teren astfel că la rugămintea arbitrului de centru **N. Rainea,** conducătorul jocului de tineret **A. Paraschiv,** dînd dovadă de multă înțelegere și curaj, a acceptat să schimbe pentru încă 90 minute fluierul cu fanionul, achitîndu-se foarte bine de noua misiune așa cum făcuse și în calitate de arbitru de centru la jocul din deschidere. Dacă aplaudăm cu toată căldura gestul arbitrului **A. Paraschiv,** nu putem trece cu vederea pe cel al lui **Tudorel Lecca,** dacă bineînțeles absența lui nu a fost determinată de o situație cu totul specială.

| CLASAMENTUL | Puncte | MECIURI ACASA | MECIURI AFARA | MECIURI TOTAL | GOLURI ACASA | GOLURI AFARA | GOLURI TOTAL | Diferența |
|---|---|---|---|---|---|---|---|---|
| 1. Politehnica Iași | 7 | 2 2 0 0 | 3 1 1 1 | 5 3 1 1 | 5—2 | 6—6 | 11— 8 | +3 |
| 2. St. roșu Brașov | 7 | 2 2 0 0 | 3 1 1 1 | 5 3 1 1 | 3—0 | 1—2 | 4— 2 | +2 |
| 3. Farul Constanța | 7 | 3 3 0 0 | 2 0 1 1 | 5 3 1 1 | 6—2 | 3—5 | 9— 7 | +2 |
| 4. Dinamo București | 7 | 3 1 1 1 | 2 2 0 0 | 5 3 1 1 | 3—4 | 3—1 | 6— 5 | +1 |
| 5. Steaua București | 6 | 3 2 1 0 | 2 0 1 1 | 5 2 2 1 | 8—4 | 2—3 | 10— 7 | +3 |
| 6. U.T. Arad | 6 | 2 2 0 0 | 3 1 0 2 | 5 3 0 2 | 4—0 | 2—4 | 6— 4 | +2 |
| 7. Rapid București | 6 | 3 2 1 0 | 2 0 1 1 | 5 2 2 1 | 3—1 | 0—1 | 3— 2 | +1 |
| 8. „U" Craiova | 6 | 2 2 0 0 | 3 1 0 2 | 5 3 0 2 | 2—0 | 2—5 | 4— 5 | —1 |
| 9—10. „U" Cluj | 5 | 3 2 1 0 | 2 0 0 2 | 5 2 1 2 | 4—0 | 3—7 | 7— 7 | 0 |
| 9—10. Progresul Buc. | 5 | 3 2 1 0 | 2 0 0 2 | 5 2 1 2 | 3—0 | 1—4 | 4— 4 | 0 |
| 11. Petrolul Ploiești | 5 | 3 2 1 0 | 2 0 0 2 | 5 2 1 2 | 6—2 | 0—7 | 6— 9 | —3 |
| 12. Dinamo Bacău | 4 | 2 2 0 0 | 3 0 0 3 | 5 2 0 3 | 8—0 | 3—8 | 11— 8 | +3 |
| 13—14. F.C. Argeș Pitești | 3 | 3 1 1 1 | 2 0 0 2 | 5 1 1 3 | 6—4 | 0—4 | 6— 8 | —2 |
| 13—14. Jiul Petroșani | 3 | 3 1 1 1 | 2 0 0 2 | 5 1 1 3 | 3—3 | 0—2 | 3— 5 | —2 |
| 15. C.F.R. Timișoara | 2 | 3 1 0 2 | 2 0 0 2 | 5 1 0 4 | 3—3 | 0—2 | 3— 5 | —2 |
| 16. C.F.R. Cluj | 1 | 2 0 1 1 | 3 0 0 3 | 5 0 1 4 | 3—4 | 1—7 | 4—11 | —7 |

## CLASAMENTUL GOLGETERILOR

4 goluri : **Dudu Georgescu** (Progresul).

3 goluri : **Adam** („U" Cluj), **Lupulescu** (Politehnica), **Caraman** (Farul), **Tătaru** (Steaua), **D. Ene, Pană** (Dinamo Bacău).

2 goluri : **Barbu** („U" Cluj), **Domide** (U.T.A.), **Dincuță, Petruț** (Petrolul), **Goteac, Moldoveanu, Cuperman, Ineze IV** (Politehnica), **Oprea** (Farul), **Manea, Pantea** (Steaua), **Bojin** (C.F.R. Timișoara), **Radu** (F.C. Argeș), **Pescaru** (St. roșu), **Vătafu** (Dinamo Bacău) 1 din 11 m.

1 gol : **Cojocaru, Petrescu, Soos, O. Ionescu.** (C.F.R. Cluj), **Anca, Uifăleanu** („U" Cluj), **Dinu** — din 11 m, **Neagu, Năsturescu** (Rapid), **M. Popescu, Dodu** — din 11 m., **I. Constantin** (Jiul), **Sima, Dembrovschi, Axente** (U.T.A.), **Grozea, Cringașu** (Petrolul), **Kallo, Tufan, I. Constantinescu, Badea** — din 11 m. (Farul), **Ștefănescu, Iordănescu** (Steaua), **Oblemenco, Ivan, Bălan** („U" Craiova), **Dobrin, M. Popescu, Jercan, Frățilă** (F.C. Argeș), **Cadar, Iambor** (St. roșu), **Nunweiller VI, Dinu, Lucescu, Dumitrache** — din 11 m., **Doru Popescu, Both** (Dinamo București), **S. Avram, Rugiubei, Velicu** (Dinamo Bacău).

Autogoluri : **Kiss** (Dinamo Bacău) pe Steaua, **Mustățea** (Dinamo București) pt. C.F.R. Timișoara, **Sandu** (Jiul) pt. „U" Craiova, **Mocanu** (Petrolul). pt. U.T.A.

## CLASAMENTUL LA TINERET-REZERVE

| | | | | | |
|---|---|---|---|---|---|
| 1. Univ. Cluj | 5 | 4 | 1 | 0 | 13—3 | 9 |
| 2. Dinamo Buc. | 5 | 3 | 2 | 0 | 10—4 | 8 |
| 3. Steaua Buc. | 5 | 3 | 1 | 1 | 10—6 | 7 |
| 4. Petrolul Pl. | 5 | 3 | 1 | 1 | 7—4 | 7 |
| 5. St. roșu Bv. | 5 | 3 | 0 | 2 | 7—10 | 6 |
| 6. Dinamo Bacău | 5 | 1 | 3 | 1 | 13—8 | 5 |
| 7. Progresul Buc. | 5 | 2 | 1 | 2 | 9—7 | 5 |
| 8. F.C. Argeș Pitești | 5 | 2 | 1 | 2 | 9—9 | 5 |
| 9. Rapid Buc. | 5 | 2 | 0 | 3 | 9—7 | 4 |
| 10. „U" Craiova | 5 | 1 | 2 | 2 | 6—5 | 4 |
| 11. Farul C-ța | 5 | 2 | 0 | 2 | 5—7 | 4 |
| 12. Politehnica Iași | 5 | 2 | 0 | 3 | 4—8 | 4 |
| 13. C.F.R. Tim. | 5 | 1 | 2 | 2 | 5—9 | 4 |
| 14. C.F.R. Cluj | 5 | 1 | 1 | 3 | 4—9 | 3 |
| 15. Jiul Petroșani | 5 | 1 | 1 | 3 | 4—11 | 3 |
| 16. U.T. Arad | 5 | 0 | 2 | 3 | 7—15 | 2 |

# U. T. ARAD, STEAUA ȘI DINAMO BUCUREȘTI CONTINU

Nu s-au împlinit nici patru luni de la prestigioasa campanie mexicană a reprezentativei României, care și-a atras aprecierile măgulitoare, sincer exprimate, ale specialiștilor și ziariștilor de peste hotare, și — iată — că se vorbește din nou, cu respect, despre fotbalul românesc. Telefoanele și telex-urile au vestit aseară Europei fotbalistice și, într-un caz, și Americii de Sud, calificarea a trei din cele patru cluburi românești în cupele europene, aceste competiții care stîrnesc un larg interes în lumea întreagă. Numele echipelor noastre fruntașe U.T. Arad, STEAUA și DINAMO București au în aceste zile o mare circulație în presa de specialitate din străinătate. Pentru că aceste trei vedete ale fotbalului nostru au semnat aseară bilanțul excelent al unei miercure plină de emoții și speranțe.

Desigur că în fruntea tuturor se situează marea performanță a campioanei U.T.A. Ea a reușit, în ciuda scepticismului unora, o ispravă care a produs senzație în Europa și a făcut ca numeroase agenții de presă să solicite amănunte. Posturile italiene de radio, anunțînd aseară meciurile echipelor italiene, și-au continuat buletinul de știri sportive cu o singură știre de peste hotare : „Un rezultat senzațional ne-a sosit din România, campioana intercontinentală Feyenoord a fost eliminată de echipa U.T.A. din Arad".

Eliminarea proaspetei campioane mondiale intercluburi, fie ea și prin două meciuri, cu un rezultat general (1—1) care reflectă încleștarea și dinamismul unei întreceri de 180 minute disputate la mare tensiune nervoasă, constituie fără îndoială surpriza anului și ea va fi înscrisă cu majuscule în cronica fotbalistică a lui '70. Felicitări din inimă campioanei noastre, această valoroasă echipă cu veche tradiție în fotbalul nostru, pe care o caracterizează modestia și seriozitatea, plăcerea de a juca și generozitatea în joc. Victoria sa de ieri este victoria voinței, a spiritului de luptă sportivă, a tacticii.

La performanța textiliștilor arădeni s-a adăugat și cea reușită de Steaua și Dinamo, care au obținut, de asemenea, calificarea pentru turul al doilea al „Cupei cupelor" și, respectiv, „Cupei europene a tîrgurilor". Păcat că a patra reprezentantă, Universitatea Craiova, a capotat la Pecs, primind trei goluri în 10 minute și ieșind din competiție, pentru că victoria de acasă, la un singur gol diferență, nu i-a fost suficientă.

Și așa însă, cu trei echipe calificate, considerăm excelent acest bilanț al lui 30 septembrie, cu ecouri peste hotare. În așteptarea desemnării, prin sorți, a viitorilor adversari de la 21 octombrie și 4 noiembrie, cînd vor avea loc optimile de finală, cele trei echipe trebuie să se pregătească cu toată grija pentru a face față unor noi examene, la fel și poate mai grele decît cele de pînă acum.

**P. GAȚU**

## FIȘA TEHNICĂ A MECIULUI

● Iată cîteva dintre cifrele clasice pentru statistica jocului :

CORNERE :
UTA : 4 ; Feyenoord : 11.

ȘUTURI PE POARTĂ :
UTA : 3 ; Feyenoord : 6.

FAULTURI COMISE :
UTA : 15 ; Feyenoord : 22.

PASE LA ADVERSAR :
UTA : 46 ; Feyenoord : 35.

● DISPUNEREA ÎN TEREN A ECHIPELOR :

UTA :

**1 (Gornea) 4 (Birău, Lereter, Pojoni, Broșovschi) 3 (Petescu, Domide, Calinin) 3 (Axente, Dembrovschi, Fl. Dumitrescu).**

În această așezare inițială : **Calinin** a jucat „libero" în fața fundașilor, **Axente** s-a repliat mai des iar **Florian Dumitrescu** a intrat în dispozitivul de apărare la fazele fixe. După introducerea lui **Sima, Axente** a devenit mijlocaș de atac, cu **Domide**, iar noul intrat, aripă după preceptele clasice.

FEYENOORD :

**1 (Treytel) 4 (Romeyn, Israel, Laseroms, Duiwenbode) 2 (Hasil, Jansen) 4 (Werry, Kindvall, Van Hanegem, Moulijn).**

La intrarea lui **Boskamp** și **Van Daele**, Feyenoord a acționat după așezarea 1—3—3—4.

● PERECHILE LA MARCAJ :

U.T.A. — **Birău** la **Moulijn ; Pojoni** (spre deosebire de Rotterdam unde această sarcină a avut-o **Lereter**) la **Kindvall ; Petescu** la **Van Hanegem ; Broșovschi** la **Werry ; Lereter** fără om special dat în grijă.

FEYENOORD — **Romeyn** la **Fl. Dumitrescu, Laseroms** la **Dembrovschi** (apoi **Hasil**), **Duiwenbode** (apoi **Jansen**) la extremul dreapta.

# MINUNEA A OPTA SE NUMEȘTE... U.T.A.

De ieri, de la ora 17, U.T.A. s-a înălțat pe cel mai de sus piedestal al fotbalului românesc. Dacă pînă ieri socoteam acel 2—1, tot în „Cupa campionilor", reușit de Dinamo la București în fața lui Internazionale ca cel mai de vază rezultat al unei formații de club, acum U.T.A. a depășit cu mult acel succes — limitat doar la rezultatul în sine — PRIN ELIMINAREA DIN MAREA ÎNTRECERE A LAUREATELOR EUROPENE A CAMPIOANEI LUMII. La 21 de zile după ce era sărbătorită ca învingătoare duelului suprem Europa — America de Sud, Feyenoord pierde în fața campioanei României nu numai posibilitatea de a mai încerca o recucerire a trofeului european ci și pe aceea de a mai angaja lupta intercontinentală. U.T.A. a realizat cea mai senzațională lovitură de teatru din cîte a prilejuit pînă acum marea competiție europeană. Pentru că, dacă Milan — și ea deținătoare a trofeului mondial — era scoasă din luptă tot în primul tur, anul trecut, realizatoarea surprizei se numea... Feyenoord. Pe cînd acum, avem de-a face cu intrarea în scena performerelor cu o campioană care, în urmă cu un an, suferea un eșec de proporții la Varșovia.

Pentru noi, în afara dimensiunilor super-continentale pe care victoria arădenilor o are, ea reprezintă și o mărturie că acel 0—8 din fața Legiei a constituit un accident cu cauze în afara terenului de joc. Și sîntem în egală măsură bucuroși de această strălucitoare reabilitare a băieților din Arad ! U.T.A. și-a construit marea performanță cu armele care au caracterizat-o din totdeauna : o rar întîlnită omogenitate sufletească, o disciplină de joc de fier și, în fine, lucru pe care trebuie să-l subliniem în mod cu totul deosebit, printr-o deplină sportivitate, fără să uzeze de mijloace incorecte, de atitudini nedemne, ceea ce ni se pare mai prețios decît orice alt considerent de ordin tehnico-tactic ! Bravo U.T.A.! Orice iubitor, corect și sincer al fotbalului, oriunde ar avea inima și preferințele, te aplaudă din inimă și îți dorește să continui tot așa, confirmînd debutul acesta senzațional care face ca în aceste ore, globul întreg să fie străbătut de știrea : U.T.A.-ROMÂNIA A ELIMINAT PE CAMPIOANA LUMII !

### LUPTA DUMITRESCU — HAPPEL ȘI DRAMATICILE EI FAZE

În opoziție cu alți antrenori celebri care uzează de un vechi și sănătos dicton al fotbalului: **„Ca să-ți amplifici victoria sau ca să-ți ușurezi povara înfrîngerii trebuie să-ți lauzi adversarii !", Ernst Happel,** austriacul devenit zeul fotbalului olandez, a pornit bătălia în sens invers. După călătoria la Iași și, mai ales, după acel 1—1 — oricum neliniștitor, dacă nu dezolant pentru o campioană a globului — el a accentuat desconsiderarea adversarului. Terminînd cu mult pomenita, ieri și azi la Arad, declarație făcută la sosire cu **„a opta minune"** (care se arată foarte... culantă în numărarea minunilor lumii...), **Happel** a crezut că își dopează, moral — trebuie să precizăm — oamenii. Cu siguranță că abilul antrenor al olandezilor miza și pe o intimidare a jucătorilor noștri, care au simțit pe propria piele forța de joc a lui Feyenoord. Dar colegul de linie în națională Austriei cu faimosul **Hanappi** a continuat acțiunea... Orele petrecute în hotelul „Astoria" s-au scurs într-un total mister. Rar vedeai picior de olandez prin hol sau pe culoare. Doar marți seara, tîrziu, l-am descoperit pe însăși **Happel** plimbîndu-se, neliniștit, prin marele hol al hotelului arădean. În sfîrșit ieri, la meci ! Olandezii au folosit, zice-se, metoda de încălzire japoneză. Ei au ieșit cu 45 de minute înainte de ora începerii în teren, urmărind și obișnuirea cu atmosfera, dar încercînd (cum avea să ne-o mărturisească **Israel**) și o... plictisire a galeriei locale. Dar, foarte experimentată, ea nu a căzut în cursa lui Feyenoord și și-a păstrat forțele pentru minutele veritabile cînd se juca eliminarea campioanei lumii.

A venit apoi marea bătălie a tacticilor din teren. Așa cum anticipaseră foar-

**Eftimie IONESCU**

*(Continuare în pag. 8)*

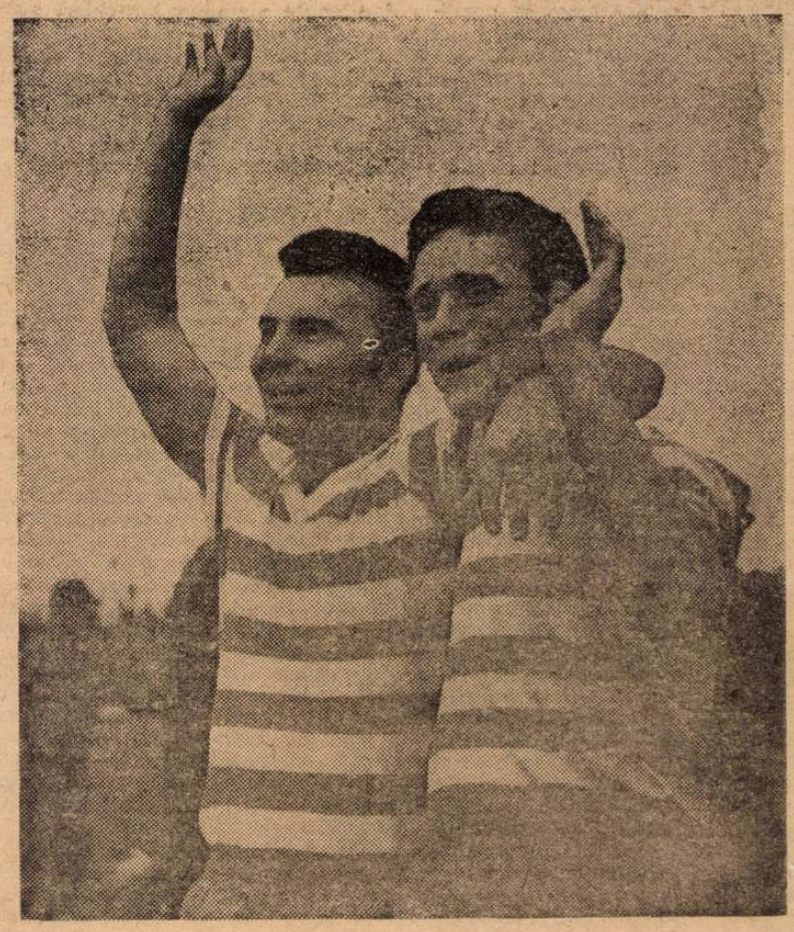

**Bucuria calificării. Otto Dembrovschi și Domide salută tribunele.**

**Foto : S. BAKCI**

# 90 DE MINUTE LA CEA MAI ÎNALTĂ TENSIUNE

Partida a început în nota de dominare a echipei oaspe care imprimă jocului chiar din primele minute un ritm alert, cu repetate schimburi de pase, cu acțiuni în viteză purtate pe aripi și pe centru, acolo unde **Kindvall**, „înfipt" între **Pojoni** și **Lereter**, încearcă aproape cu regularitate concretizarea pasei decisive. În apărare olandezii folosesc jocul la ofsaid și aplică un presing hotărît pe tot terenul, depășind însă uneori limitele regulamentare, atunci cînd jocul, din ce în ce mai economicos și mai sigur al arădenilor, îi împiedică să preia și mai ales, să mențină inițiativa. U.T.A., pentru care un rezultat de 0—0 echivala cu calificarea în următorul tur al competiției, s-a apărat în general aglomerat, pe linii succesive în adîncimea dispozitivului defensiv, fără a renunța însă la construirea unor acțiuni ofensive, în special pe partea lui **Fl. Dumitrescu**, care și-a depășit aproape cu regularitate adversarul direct, **Romeijn.**

În aceste condiții dominarea teritorială a Feyenoord-ului a fost neutralizată de o dominare tactică, disciplinată a formației noastre, care, depășind momentele critice ale începutului, și-a apărat șansele cu multă luciditate, calm și eficiență. Așa se explică și faptul că în ciuda unei superiorități în cîmp a oaspeților, situațiile de gol au alternat totuși de la o poartă la cealaltă cu posibilități de finalizare de ambele părți. Menționăm printre acestea : acțiunea lui **Kindvall** din min. 9, rezolvată în ultimă instanță de **Birău**, ca și aceea din min. 12 a aceluiași jucător, al cărui șut a fost respins de pe linia porții de **Pojoni** ; bara din min. 32 a lui **Romeijn** — estompată însă de poziția de ofsaid a lui **Van Hanegem**, ca și marea ocazie de gol a lui **Kindvall** anihilată de intervenția inspirată a lui **Gornea** după o dublă greșeală de apărare **Lereter-Birău.** De partea cealaltă U.T.A. a inițiat pe aripa stîngă cîteva șarje al căror autor, **Fl. Dumitrescu**, insuficient susținut și înțeles de coechipieri în fazele de finalizare, n-au avut efectul scontat. Așa **s-a** întîmplat în min. 18, 29 și 37 cînd, fie angajarea insuficient de hotărîtă a lui **O. Dembrovschi**, fie imprecizia șuturilor lui **Birău** — urcat în atac — au făcut ca tabela de marcaj să rămînă neschimbată.

În cea de-a doua parte a întîlnirii, jocul a căpătat un caracter mai tăios, olandezii forțînd victoria — mai ales după introducerea în teren a lui **Van Daele.** Situațiile de gol sînt mai numeroase acum ca în prima repriză : min. 9 **Van Hanegem**, 28 **Kindvall**, 29 **Van Daele**, 31 din nou **Kindvall**, 35 și 36 **Van Daele**, ultima dintre acestea constituind și cea mai mare ocazie de a înscrie a oaspeților, cînd șutul înaintașului olandez a fost reținut în chip miraculos de **Gornea.** Deși dominați și retrași într-o apărare — uneori cu aspecte dramatice — arădenii n-au ezitat atunci cînd li s-a oferit prilejul să contraatace periculos, așa cum au făcut-o în min. 16, 23 și 35 prin cel mai bun atacant al lor, **Fl. Dumitrescu**, cînd — chiar dacă au ratat situații favorabile de gol — au reușit să echilibreze partial jocul și să sporească starea de nervozitate a oaspeților (din ce în ce mai neputincioși în obținerea golului salvator) într-un final în care valoarea rezultatului obținut la Rotterdam s-a dovedit în cele din urmă *decisivă pentru calificare.*

**O armată de fotoreporteri în fața celei mai proaspete performere din fotbalul Europei : U.T.A.**

**Foto : DRAGOȘ NEAGU**

# Ă CURSA ÎN CUPELE EUROPENE

Iată faza din care Dumitriu III a egalat (1—1), în partida Steaua— Karpați. Foto : P. COZIA

## CE MARE A FOST GOLUL DE LA LVOV!

In ruptul capului n-am fi crezut că **Steaua**, care cîștigase la Lvov cu 1—0, ne va da atîtea emoții ieri, pe stadionul Republicii, în meciul retur cu **Karpați**, contînd pentru „Cupa cupelor". Numai la sfîrșitul celor 90 de minute de joc am putut răsufla ușurați și satisfăcuți de calificarea în turul următor al competiției, dar nu și de factura jocului prestat de echipa bucureșteană.

Firește, oaspeții au etalat calitățile lor, au demonstrat că nu întîmplător au cîștigat Cupa U.R.S.S., ne-au convins în anumite momente ale jocului că sînt aproape de cerințele fotbalului modern, că au cîteva individualități remarcabile **(Kulchizki, Lihaciov, Bravorski** și **Gereg)**. Totuși, e greu să stabilești diferența de valoare dintre cele două combatante din moment ce pe teren replica steliștilor a fost sub nivelul posibilităților cu care ne obișnuisem. Așteptam ca bucureștenii, cu plusul de tehnicitate pe care l-au demonstrat în partidele de campionat și chiar în partida de la Lvov, să dea tonul acțiunilor ofensive, să controleze jocul, să se impună cu o victorie în fața propriului lor public care a suferit enorm de mult, ba chiar și-a manifestat dezaprobarea față de nereușitele individuale și de ansamblu ale roș-albaștrilor.

Să fi fost vorba de o abordare prea optimistă a partidei ?

Poate pe undeva a existat și așa ceva, însă presupusul argument nu poate explica nesiguranța apărării în care **Ciugarin, Hălmăgeanu, Sătmăreanu** și **Suciu** s-au întrecut în gafe enorme, soldate cu cele trei goluri primite. Rețineți : este vorba de o suită de selecționabili.

**În general, se poate aprecia că toate compartimentele echipei bucureștene au scîrțiit, n-au avut claritate în ceea ce au întreprins. Echipa parcă a jucat într-un singur picior. Distanțele enorme existente între jucători, încăpățînarea de a rezolva totul individual și în zona înaintașilor centrali, total neinspirați, și nu și cu aportul extremelor, pentru a desface apărarea oaspeților — toate acestea au redus enorm procentul de periclitate al acțiunilor ofensive declanșate la poarta echipei Karpați. Ca să nu mai amintim de suita de pase greșite.**

Numai o singură fază, splendidă am putea-o numi, ne-a dat speranța unui reviriment al echipei : **aceea din min. 14, cînd balonul a circulat rapid pe traseul Sătmăreanu — Iordănescu — Dumitriu III, ultimul restabilind egalitatea de 1—1 pe tabela de marcaj.** În rest, n-am putea vorbi decît de acțiunile solitare ale lui **Ștefănescu,** care are meritul următoarelor două goluri (la unul a obținut penaltyul transformat de Tătaru, iar la celălalt a șutat spre poartă și mingea, ricoșată din piciorul fundașului **Potocniak** a intrat în plasă), de jocul bun al fundașului **Vigu** prezent cu aplomb în apărare și atac.

În sfîrșit, totul e bine cînd se termină cu bine, Steaua a obținut calificarea la... Lvov în turul următor al competiției „Cupa cupelor", și ne bucură sincer acest succes. În același timp, gîndurile ne zboară la un viitor adversar de o valoare și mai mare decît Karpații. Să sperăm că bucureștenii vor trage toate concluziile ce se impun.

**Stelian TRANDAFIRESCU**

### DOUĂ DECLARAȚII

**ȘTEFAN COVACI :**

„Jucătorii mei au luat meciul prea ușor, iar atunci cînd s-au trezit a fost prea tîrziu. Aceasta este și cauza pentru care ne-am calificat atît de anevoios. Dacă echipa ar fi jucat ca la Lvov sînt convins că am fi putut cîștiga la 2—3 goluri diferență. În sfîrșit, nu ca o scuză consider că și maratonul din ultimele trei săptămîni în care am susținut jocuri duminică — miercuri — duminică, i-a extenuat pe jucători și cel mai mult s-au resimțit în meciul cu Karpați. Sperăm că în turul doi al competiției vom putea lăsa o impresie mult mai bună".

**G. MOENNING (arbitru) :**

„Meci disputat în limitele deplinei sportivități. După victoria din deplasare a echipei Steaua, mă așteptam la un succes categoric pe teren propriu. Jucătorii de la Karpați mi-au lăsat o bună impresie și cred că nu exagerez cu nimic dacă spun că numai nesansa i-a făcut să nu fie la un pas de o nesperată calificare. Pentru a pune capăt discuțiilor legate de acordarea loviturii de la 11 m țin să arăt că mă aflam numai la cîțiva metri de fază și că am văzut cel mai clar fault. Mi-au plăcut **Vigu** de la Steaua, **Savca, Gabovda** și **Kulchizki** de la Karpați.

## FILMUL JOCULUI

După trei minute de studiu, în care mingea este purtată doar la mijlocul terenului, în min. 3 **Iordănescu** șutează de la distanță dar puțin pe lîngă bară. În același minut **Tătaru** execută plasat o lovitură liberă de la 16 m, dar mingea este deviată în corner de portarul **Lupol.** În min. 6 masivul **Gabovda** care avea să fie un pericol permanent în careul steliștilor trimite mingea plasat cu capul și **Suciu** reține cu dificultate. După ce în min. 9 **Tătaru** luftează din careul mic, în min. 11 oaspeții deschid scorul : **Dumitriu III se complică cu o minge în imediata apropiere a careului, este deposedat de Kulchizki care șutează puternic de la 25 m și mingea se oprește în plasa porții lui Suciu.** În min. 14 **Dumitriu III își răscumpără oarecum greșeala aducînd egalarea. El trimite în poartă, din apropiere, mingea pasată precis cu capul de Iordănescu.** În continuare, jucătorii de la Karpați atacă pe cît de insistent pe atît de periculos. **Gabovda** (min. 20) plasează o izbutită lovitură cu capul și **Suciu** reține chiar pe linia porții. **În min. 23 oaspeții iau din nou conducerea prin Gabovda, de data aceasta cu largul concurs al lui Ciugarin care a ezitat să degajeze mingea din propriul careu.** Peste numai două minute la **un reușit „undoi" Tătaru-Ștefănescu, ultimul este faultat în spațiul de pedeapsă de Brovarski și Gereg și lovitura de la 11 m este transformată cu siguranță de Tătaru II.** Pînă la pauză oaspeții reușesc să-și creeze încă cîteva situații de gol dar **Lihaciov** (min. 29 și 35), **Gabovda** (min. 39 și 40) și **Savka** (min. 41) nu reușesc să le fructifice. De cealaltă parte jucătorii de la Steaua ripostează prin acțiunea personală a lui **Tătaru II.** dar încheiată cu un șut imprecis.

La reluare — surprinzător — cei care controlează jocul și periclitează poarta apărată de **Suciu** sînt jucătorii echipei din Lvov. În min. 46, la un corner executat de **Lihaciov, Suciu** reușește printr-un reflex să respingă mingea care-l depășise. Apărătorii de la Steaua trec prin momente dificile. În min. 58 oaspeții beneficiază de trei cornere consecutive, **Gabovda** și apoi **Savka** greșind de puțin ținta. Din nou **Gabovda** (min. 63) — „berbecul de asalt" al atacului oaspeților — trimite de la cîțiva metri cu capul pe deasupra porții. **În plină dominare a echipei din Lvov, la un contraatac, Manea obține un corner pe care îl și execută. Mingea ajunge la Tătaru, urmează o pasă înapoi spre Ștefănescu, un șut pe jos și mingea deviată de Potocniak se strecoară în poarta apărată de Lupol.** Din acest moment echipa militară pare că și-ar fi găsit cadența și atacurile jucătorilor ei au mai multă incisivitate. **Vigu** venit să-și susțină colegii din ofensivă șutează puternic în min. 73 și 87 iar **Iordănescu** are și el posibilitatea să majoreze scorul în min. 75. În finalul partidei oaspeții forțează egalarea pe care de altfel o și reușesc în ultimul minut al întîlnirii dintr-o acțiune în care întreaga apărare a echipei Steaua a fost spectatoare, gol realizat de cel mai bun jucător al oaspeților, mijlocașul — coordonator **Kulchizki.**

**Gheorghe NERTEA**

**STEAUA — KARPAȚI LVOV 3—3 (2—2)**

**AU MARCAT :** Dumitriu III **(min. 14),** Tătaru II **(min. 25 din 11 m)** și Ștefănescu **(min. 68), respectiv** Kulchizki **(min. 11),** Gabovda **(min. 23),** Greschak **(min. 90).**

**Raport de cornere : 8 la 3 pentru Karpați.**

**STADIONUL „Republicii", timp frumos, teren bun, spectatori 10.000.**

**STEAUA :** Suciu — Sătmăreanu, Hălmăgeanu, Ciugarin, Vigu — Dumitriu III **(min. 69** Naom), Ștefănescu **(min. 79:** Negrea) — Pantea, Tătaru II, Iordănescu, Manea.

**KARPAȚI LVOV:** Lupol — Gereg, Potocniak, Sirov, Danielciuk — Brovarski **(min. 80 :** Bulgakov), Kulchizki — Greschak, Savka, Gabovda, Lihaciov **(min. 81 :** Daniliuk).

**ARBITRU :** G. Moenning, **ajutat la tușă de** E. Möller **și** D. Zuelow, **toți din R.D.G.**

### VIITORII ADVERSARI...

**... ai echipelor noastre calificate în etapa a II-a a cupelor europene vor fi cunoscuți azi, 1 octombrie, și la 6 octombrie cînd are loc tragerea la sorți a meciurilor din „Cupa tîrgurilor" (la Zürich) și, respectiv, în „Cupa campionilor" și „Cupa cupelor" (la Amsterdam).**

## DINAMO BUCUREȘTI N-A AVUT EMOȚII!

**SALONIC, 30 (prin telefon de la trimisul nostru special).**

Dinamo a jucat azi un meci tipic pentru calificare și în acest sens a pus accentul pe două aspecte : 1) temperarea elanului previzibil al gazdelor din primele minute ale jocului pentru a tăia aripile echipei locale, aprig susținută de un public foarte zgomotos ; 2) în restul jocului — păstrarea cît mai mult a balonului în posesia sa prin pase la mijlocul terenului și contraatac.

Ambele obiective de joc au reușit pentru că, într-adevăr, ofensiva gazdelor a fost temperată în primul sfert de oră, ceea ce a avut ca urmare și liniștirea publicului, foarte „dinamic" înainte și la începutul partidei. Mai mult chiar, în a doua jumătate a primei reprize Dinamo a fost echipa care a avut inițiativa mai mult. Faptul că prima parte s-a încheiat cu 0—0 i-a făcut pe dinamoviști și mai liniștiți în ceea ce privește calificarea și în repriza a doua au pasat mult balonul reușind uneori cîte 9 și 10 pase. În finalul meciului, cînd mai erau doar 10 minute de joc și nu se mai punea nici o problemă pentru calificare, bucureștenii n-au mai fost suficient de atenți în apărare și, la o greșeală conjugată Nunweiller VI— Deleanu, au primit unicul gol.

În general, cele două echipe au fost aproximativ egale, avantajul de tehnicitate și orientare în teren al lui Dinamo București fiind contrabalansat de elanul echipei P.A.O.K. care a obținut mica satisfacție — pe care d· altfel o manifesta — o victorie la limită asupra bucureștenilor.

Aspectul echilibrat al jocului este ilustrat de altfel și de raportul de cornere, 8—8, ca și de numărul șuturilor la poartă, 18—15 pentru gazde.

**CÎTEVA MOMENTE DIN MECI**

P.A.O.K. pornește puternic și în primele minute are două cornere la poarta noastră, iar Constantinescu are în min. 5 o intervenție bună la o acțiune a lui Mazurakis. În min. 10 este rîndul dinamoviștilor să răspundă prin Dumitrache care obține un corner și prima noastră mare ocazie : Dinu, cu capul, ratează intervenția. În min. 12 Sarafis trimite peste bară de la 12 m. pentru ca Both să-l imite, un minut mai tîrziu. Fazele sînt repezi și în min. 26 notăm o fază critică la poarta bucureștenilor și intervenția salvatoare a lui Nunweiller VI. Din acest moment și pînă la sfîrșitul reprizei, Dinamo controlează jocul și în min. 27 un șut splendid expediat de Dinu din marginea careului, este respins în extremis de portar în corner. La

**Radu URZICEANU**

*(Continuare în pag. 8)*

**P.A.O.K. SALONIC — DINAMO BUCUREȘTI 1—0 (0—0)**

**A MARCAT : Koudas (min. 80).**

**STADIONUL P.A.O.K., circa 25.000 spectatori, iluminație excelentă, teren foarte bun, timp rece.**

**P.A.O.K. : Christodoulou (min. 46: Pirtsos) — Goynaris, Kontogiorgos, Papadopoulos, Dramalis — Vergos, Aslanidis — Sarafis, Koudas, Mazurakis, Paridis.**

**DINAMO : Constantinescu — Cheran, Stoenescu, Dinu, Deleanu — Nunweiller VI (min. 82: Nuțu), Mustățea — Sălceanu (min. 70 : Lucescu), Both, Dumitrache, Haidu.**

**ARBITRU : Sergio Gonela (Italia), foarte bun.**

## CRAIOVENII ELIMINAȚI ÎN 10 MINUTE!

PECS, 30 **(prin telefon de la trimisul nostru special).**

Cu trei ore înainte de a pleca spre stadion, am asistat la ședința de pregătire a meciului, antrenorii craiovenilor dînd indicațiile necesare contracarării jocului echipei gazdă. **„Fiți atenți** — le spunea jucătorilor săi, Ștefan Coidum — **că la loviturile libere cel mai periculos jucător al lor va fi mijlocașul Kocsis, care se va infiltra deseori în atac. Este un bun dribleur și cu șut periculos".**

Această indicație n-a fost respectată decît... 15 minute cînd la a doua lovitură de colț executată de Dunay, balonul a ajuns tocmai la Kocsis, care — fiind demarcat — printr-un șut puternic și precis din interiorul careului, a deschis scorul.

Căzut după numai 15 minute de joc, golul produce panică în rîndurile jucătorilor craioveni și cei mai mulți dintre ei își pierd calmul și luciditatea fapt care va face ca numai după alte șapte minute să primească al doilea gol înscris de Mathe, după ce i-a driblat cu o ușurință uimitoare pe Bitlan. Mincă și Deselnicu. Trei minute mai tîrziu Deselnicu greșește din nou decisiv, fiind driblat în careu de același mijlocaș Kocsis, care majorează scorul la 3—0 pentru Dosza.

Repriza întîia a aparținut în întregime echipei gazdă care prin combinații foarte rapide și-a mai creat alte cîteva ocazii de gol dar pe care le-a ratat. Nu-i mai puțin adevărat că portarul echipei craiovene a avut în această parte a meciului trei intervenții salutare, fără de care scorul ar fi luat proporții.

Repriza secundă aduce însă un reviriment în rîndul jucătorilor noștri, Bălan se zbate însă de unul singur în centrul liniei de atac al echipei sale, dar Oblemenco, Țarălungă și Martinovici nu-l ajută suficient. Și doar cu un singur jucător nu poți străpunge o apărare fermă și intenționat aglomerată pentru a menține scorul realizat în primele 25 de minute ale partidei. Totuși Universitatea își creează situații favorabile din care Bălan, Țarălungă și Niță ar fi putut înscrie.

Cu toate că spre final craiovenii au mai mult mingea în posesia lor, dominînd chiar, ei nu au mai putut șterge evoluția penibilă din prima repriză care le-a adus o înfrîngere usturătoare, și în consecință eliminarea dintr-o competiție în care, înainte de debut s-au angajat să aibă o comportare bună. Dar fără o concentrare maximă și comițînd greșeli elementare ca cele făcute de jucători la începutul meciului, ei nu puteau obține un rezultat favorabil, rămînînd în acest fel datori atît suporterilor lor, cît și fotbalului nostru în general.

**Laurențiu DUMITRESCU**

**PECS DOSZA — UNIVERSITATEA CRAIOVA 3—0 (3—0)**

**AU MARCAT :** Kocsis **(min. 15 și 25) și** Mathe **(min. 22).**

**STADIONUL P.V.S.K., teren bun, timp excelent, spectatori aproximativ 15.000.**

**PECS :** Rapp — Hernady, Maurer, Konrad, Kincses — Kocsis, Toth — Bercesi, Tuske, Mathe, Dunay.

**UNIVERSITATEA CRAIOVA :** Pilcă — Niculescu, Mincă, Deselnicu, Bîtlan — Strîmbeanu, Ivan — Martinovici, Bălan, Oblemenco **(min. 70:** Niță), Țarălungă.

**A arbitrat foarte bine** Walter Fercher, **ajutat la linie de** Georg Höek **și** Johen Artner **(toți din Austria).**

# SUCCESELE ECHIPELOR ROMÂNEȘTI ÎN CUPELE EUROPENE

**U.T.A. — FEYENOORD 0—0**

**STDIONUL U.T.A.; timp: excelent; spectatori: 22.000.**
**U.T.A.: Gornea — Birău, Lereter, Pojoni, Broșovschi — Petescu, Calinin (min. 65 — Sima) — Axente, Domide, Dembrovschi, Fl. Dumitrescu.**
**FEYENOORD: Treytel — Romeyn (min. 63 Boskamp), Israel, Laseroms, Duiwenvode (min. 63 Van Daele) — Hasil, Jansen — Werry, Kindvall, Van Hanegem, Moulijn.**
**ARBITRII: Ferdinand Biworsi, ajutat la tușă de Walter Engel și Klaus Peter Walesch, toți trei din R.F. a Germaniei, au condus corect și autoritar.**

# FLASH-URI

## ÎNAINTE DE MECI...

...În teren, pe o bancă, lîngă masa presei, selecționerul echipei Iugoslaviei, Rajko Mitici. Avea în mîini o uriașă fotografie a **Feyenoordului**, cu jucătorii marcați, pe posturi. **„La 11 octombrie jucăm cu echipa Olandei. Vreau să văd jumătate din ea aici. De aceea am venit, rapid și comod, cu automobilul de la Belgrad aici. Tare grea misiune are U.T.A.! Olandezii se vor dezlănțui cu siguranță!"**

...Tot la masa presei vicepreședintele clubului **Nantes**, venit să urmărească un jucător român — rămas secret — ne declară: **„Dacă U.T.A. scoate astăzi pe Feyenoord, atunci Mexicul n-a fost un cadou ci un drept al fotbalului românesc..."**

...În vreme ce în teren are loc un demonstrativ, dar aprins, meci între echipele de tineret și juniori de la U.T.A., pe margine face sprinturi repetate, încercînd mai ales rezistența piciorului drept, celebrul **Kindvall**. Nu se știe, la această oră, dacă va juca sau nu.

...Cabina U.T.A. Atmosferă de o surprinzătoare destindere. Băieții au răbdarea și calmul să asculte transmisia lui **Ion Ghițulescu** de la **București**. Și suferă în momentele lui 2—2 și ale dominării oaspeților. **„Ce naiba este cu apărarea Stelei"?** se supără **Lereter**, om de specialitate. **„Trebuie să ghicească un șut Ștefănescu"**, vine replica lui **Domide**, profet în materie, așa cum o dovedesc pronosticurile date pentru **Guadalajara**, apoi indicarea lui 1—1 de la **Rotterdam** și, astăzi, a autorului golului trei al lui **Steaua**. Echiparea se termină. **„Gata băieți? În teren!"** E ultima comandă, dinaintea bătăliei, ordonată de **„comandantul Dumitrescu III"**...

...Olandezii au reintrat în cabină după încălzirea intensă de pe gazon. Intră în acțiune flacoanele cu răcoritoare ale mușchilor. **Kindvall** primește o substanțială întărire de bandaj elastic pe glezna dreaptă. Va juca. **Happel** se ridică de pe bancă. **„Gata, intrăm în teren. Jucați calm și lucid. Numai o minune ne poate elimina. Fiți fără grijă, trecem noi și de hopul ăsta"**...

Alb-verzii își organizează monomul și pornesc spre hopul pe care... nu aveau să-l treacă!

## ...LA PAUZĂ...

...**Mitici** își aprinde o țigară și zîmbește. **„Foarte periculoși olandezii. Dar U.T.A. a jucat cu precizie de cronometru în apărare. N-a lăsat o dată, măcar, un culoar liber! Mi-ar place să-l am pe Florian Dumitrescu în echipă. Pe dreapta. Știți, dincolo, este Giaici... Clasa lui și a lui Domide se impune. Sînt pe drept în lotul național. Îmi plac mult și fundașii centrali. Joacă inteligent și sigur, neprecipitat, bătrînește, așa cum e atît de bine de multe ori!"**

...Demonstrație de gimnastică pe gazon. Spectatorii se destind (au și ei nevoie!) rîzînd, aplaudînd, admirîndu-l pe mezinul grupului care face niște salturi de toată frumusețea și îndrăzneala. Cînd părăsesc stadionul, pe tunelul de unde ies și unde dispar fotbaliștii, aplaudați frenetic, colegul **Petre Cristea** îmi șoptește: **„De s-ar repeta scena și cu fotbaliștii, peste 45 de minute!"**

...În corpul tribunei a doua, în sala clubului, a fost amenajată o încăpătoare centrală telefonică, cu multe aparate, apoi telexuri și mașini de scris. În clipele cînd echipele se aflau la cabină, un telefon sună insistent. La capătul celălalt al firului din **Belgia**, **Ion Ionescu!** **„Cît este rezultatul la pauză? Aici este o nebunie după acel 1—1. Egalitate? Perfect. Pronosticul meu se va realiza. Am dat 0—0. Succes băieților!"**

## ...DUPĂ MECI

...Pe **Mitici** nu l-am mai găsit. Demarase spre **Belgrad**. Colegii olandezi dau năvală spre cabina lui **Feyenoord**. Într-o tăcere de mormînt cei 13 alb-verzi, pămîntii la față, și **Happel** așteaptă în fața ușii. De ce? N-a venit mașorul care are cheia cabinei. Nimeni nu scoate vreun cuvînt. Cînd, în sfîrșit, omul cu întăritoarele pentru mușchi, înșirate pe cartușiera din brîu apare, FOSTA campioană a lumii intră în vestiare. Chiar și atît de grăbiții ziariști sînt deconcertați și nu sparg liniștea. **Happel** avea să apară mult mai tîrziu spre a mima cîteva fraze convenționale și dezolate...

...Veritabila armată de sepci albroșii se pune în mișcare dinspre stadion spre centrul orașului. Mii de ingenioase apărători de soare cu inițiale mari, U.T.A., au fost puse în vînzare și — acum — uniform echipați, suporterii arădenilor pornesc spre hotelul **„Astoria"**. Poate dacă jucătorii de la U.T.A. ar fi avut proasta inspirație să apară în orele de după joc, în preajma marelui hotel, ar fi devenit indisponibili pentru multă vreme. Entuziasmul suporterilor era la cea mai înaltă tensiune. Pînă noaptea tîrziu, bulevardul central al **Aradului** a devenit un imens stadion al bucuriei.

...Ce vor face astăzi cei ce au eliminat Feyenoord? Iată cîteva proiecte: **Lereter** — un drum la **Timișoara**. **Domide** — un drum pe malul **Mureșului** (la pescuit, firește). **Gornea** — o plimbare cu micuța lui fiică prin oraș. **Petescu** — o lectură prelungită și tihnită. Dorința generală: să nici nu audă, o zi măcar, despre fotbal. De vineri intră în actualitate un alt subiect — meciul cu **Steaua**. **Cupa campionilor europeni"** și **„Cupa cupelor"** — turul doi — în evoluție pe stadionul din Arad. Frumoasă coincidență! **ef. i.**

**Unul din momentele de încleștare ale partidei: Florian Dumitrescu și mijlocașul Jansen în luptă pentru balon.**

**Foto: S. BAKCI**

**GORNEA: — Și acum, dragul meu, te poți numi cu adevărat un olandez zburător!**

Desen de NEAGU RADULESCU

# DINAMO BUCUREȘTI N-A AVUT EMOȚII!

*(Urmare din pag. 6—7)*

execuțarea loviturii. Both reia cu capul pe lîngă poartă. În min. 28 o nouă acțiune a formației din Salonic: Mazurakis scapă pe mijlocul terenului, șutează puternic, pe jos, dar Constantinescu respinge în corner. Min. 33 aduce primul șut în bară al meciului. Autor: Nunweiller VI dintr-o lovitură de la 16 m. În finalul reprizei Stoenescu salvează o situație dificilă (min. 44) din piciorul lui Koudas și prima jumătate a meciului se încheie cu o ocazie ratată de Sălceanu.

A doua repriză este mai puțin bogată în faze de poartă, deoarece Dinamo reușește să-și țină adversarul departe de careu, dar la rîndul lor jucătorii noștri sînt acum mai puțin ofensivi decît în primele 45 de minute. În min. 57: Mazurakis reușește o foarfecă spectaculoasă dar mingea trece peste poartă; în min. 61 ratează Paridis; în min. 63 este rîndul lui Mazurakis să trimită balonul în bară; în min. 64 Cheran centrează de pe dreapta, Both reia cu capul alături de bară. Tot el ratează în min. 73 cea mai mare ocazie a meciului: singur, la 10 m. de poartă, greșește preluarea și irosește faza. **Golul formației grecești se realizează în min. 80: la o minge trimisă înapoi de Nunweiller VI, Deleanu nu intervine cu hotărîre la Mazurakis care preia balonul, pasează la Koudas și acesta șutează de la 7 m. Gol imparabil.** Ultimele 10 minute au alura unui meci amical: Dinamo este mulțumită că s-a calificat pentru turul secund al „Cupei europene a tîrgurilor", iar P.A.O.K. — satisfăcută pentru realizarea obiectivului, victoria.

În general Dinamo a făcut un joc bun, economic și dacă ar fi fost mai insistentă în atac putea obține ușor un rezultat de egalitate.

## PĂRERI DESPRE MECI

NICUȘOR (antrenorul lui Dinamo București): **„Echipa noastră a stăpînit mijlocul terenului pentru că a pasat mai mult, dar trebuie să spun că uneori a exagerat cu aceste pase. Rezultatul de 5—0 de la București a dat echipei o încredere exagerată. Noi ne-am realizat scopul dar aș fi vrut ca înaintarea să fi fost mai penetrantă. Mi-au plăcut: Dinu, Constantinescu, Nunweiller VI, Haidu, Sarafis, Koudas, Vergos. O mențiune pentru sportivitatea jocului, care a întrecut așteptările mele".**

ANGELO NICULESCU (antrenor al echipei naționale): **„Dinamo a jucat bine în cîmp, a avut o orientare tactică bună, adaptată scopului urmărit. Putea obține un rezultat mai bun dacă atacanții erau mai atenți la centrări".**

HORVATH (antrenorul lui P.A.O.K.): **„Sînt mulțumit de această victorie chiar la limită obținută în fața unei echipe ca Dinamo București. Știam că nu ne puteam califica: un rezultat, favorabil era tot ceea ce doream. Sper că dinamoviștii sînt mulțumiți de realizarea promisiunii făcută de mine la București, aceea că P.A.O.K. va juca corect".**

# MINUNEA A OPTA...

*(Urmare din pag. 6—7)*

te mulți, U.T.A. a acceptat cu bună știință, analizînd foarte lucid „datele problemei", presiunea olandezilor. **Happel** a înțeles să încerce totul pe această carte. A aruncat în luptă clasica „mașină de atac" — cu **Hasil** mult mai ofensiv — împingîndu-l ca al patrulea om din linia întîi a înaintării — pe **Van Hanegem.** La jumătatea reprizei secunde s-a produs „momentul de vîrf" al disputei dintre cele două bănci ale conducerii tehnice. **Happel** a scos doi fundași și a introdus în teren oameni de șut și de atac (prietenul **Ioan Chirilă** remarca, și cu mult umor, că pînă la urmă, dacă ar mai fi avut dreptul la încă un om de schimb, antrenorul olandezilor ar fi schimbat... și portarul, ca la hochei, cu un jucător de cîmp...). **Coco Dumitrescu** a răspuns foarte prompt și inspirat, reducînd și el forța defensivă **(Calinin)** prin intrarea unui atacant de specialitate **(Sima).** Și, după ce a scăpat din aruncarea disperată a Feyenoordului spre poarta lui **Gornea**, U.T.A. a jucat un frumos final de contraatac, adică tocmai rolul pe care și l-a dorit **Happel!** Putem spune cu satisfacție că jocul s-a desfășurat AȘA CUM A DORIT U.T.A. ȘI CUM NU I-A CONVENIT CAMPIOANEI LUMII. N-A FOST O MINUNE, DOAR, CI O ADMIRABILĂ LECȚIE A VOINȚEI, A DORINȚEI DE A TRECE DE UN ADVERSAR FAIMOS ȘI REDUTABIL!

# DUPĂ PRIMUL TUR ÎN CUPELE EUROPENE

Aseară s-au desfășurat majoritatea meciurilor retur din prima manșă a cupelor europene la fotbal. Iată rezultatele **(în paranteză scorurile din primul tur).**

### CUPA CAMPIONILOR EUROPENI

| | | |
|---|---|---|
| F.C. Basel—Spartak Moscova | 2—1 | (2—3) |
| F.C. Carl Zeiss Jena—Fenerbahce | 1—0 | (1—0) |
| Rosenborg(Norvegia)—Standard Liege | 0—5 | (0—2) |
| Floriana (Malta)—Sporting Lisabona | 0—4 | (0—5) |
| Boldklub (Danemarca)—Slovan Bratislava | 2—2 | (1—2) |
| Keflavik (Islanda)—Everton | 0—3 | (2—6) |
| Ajax Amsterdam—Nandori Tirana | 2—0 | (2—2) |
| Legia Varșovia—I.F.K. Göteborg | 2—1 | (4—0) |
| F.C. Austria—Atletico Madrid | 1—2 | (0—2) |
| Steaua roșie Belgrad—Ujpesti Dozsa | 4—0 | (0—2) |
| St. Etienne—U.S. Cagliari | 1—0 | (0—3) |
| K.P.V. Kokkolo (Finlanda)—Celtic Glasgow | 0—5 | (0—9) |
| Jeunesse Luxemburg—Panathinaikos | 0—5 | (1—2) |
| Glentoran Belfast—Watterford (Irlanda) | 0—1 | (1—3) |

### CUPA CUPELOR

| | | |
|---|---|---|
| Linfield Belfast — Manchester City | 2—1 | (0—1) |
| Chelsea—Aris Salonic | 5—1 | (1—1) |
| Peroposikos (Cipru)—Cardiff City | 0—6 | (0—8) |
| F.C. Bruges—Kickers Offenbach | 2—0 | (1—2) |
| A.C. Bologna—Vorwärts Berlin | 1—1 | (0—0) |
| Hakka (Finlanda)—T S K.A. Sofia | 1—2 | (0—0) |
| Eindhoven—Gottwaldow | 1—0 | (1—2) |
| Partizan Tirana—Wacker Innsbruck | 1—2 | (2—3) |
| Gornik Zabrze—Aalborg (Danemarca) | 8—1 | (1—0) |
| Honved Bp.—F.C. Aberdeen | 8—5 | (1—3) |

### CUPA EUROPEANA A TÎRGURILOR

Marți seara s-au disputat alte meciuri retur în **„CUPA EUROPEANĂ A TÎRGURILOR"** (în paranteze rezultatele din tur): Sparta Rotterdam — Akrines (Islanda) 9—0 (3—0), Vitoria Setubal — F.C. Lausanne 2—1 (2—0); Coleraine (Irlanda de Nord) — Kilmarnock 3—2 (1—1); Valencia — Cerke Hibernian (Irlanda) 3—1 (3—0); R.C. Paris Sedan — F.C. Köln 1—0 (1—5); Olimpique (Marsilia) — Spartak Trnava 5—4. (Calificarea a fost decisă prin lovituri de la 11 m).

★

Iată celelalte rezultate de aseară:

| | | |
|---|---|---|
| Glasgow Rangers—Bayern München | 1—1 | (0—1) |
| Newcastle United—Internazionale | 2—0 | (1—1) |
| Dynamo Dresda—Partizan Belgrad | 5—0 | (0—0) |
| Dynamo Zagreb—Barierense | 6—1 | (0—2) |
| Hertha B.S.C.—Nykoping (Dan.) | 4—1 | (4—2) |
| Malmö F.F.—Hibernians Edinburg | 2—3 | (0—6) |
| Sturm Graz—Ilves Issa (Finlanda) | 3—0 | (2—4) |
| Coventry City—Trakia Plovdiv | 2—0 | (4—1) |
| Ruemelingen—Juventus | 0—4 | (0—7) |
| Slavia Sofia—Hajduk Split | 1—0 | (0—3) |
| Grashopers—Dundee United | 0—0 | (2—3) |

# DIVIZIA B

## ACASĂ, STUDENȚII NU SE DEZMINT

**Știința Bacău—Portul Constanța 2—0 (0—0)**

**AU MARCAT:** Banu (min. 53) și Pelea (min. 70).
**ȘTIINȚA:** Lungu — Boiangiu, Ghica, Mărgășoiu, Corobană — Rotaru, Girlea (min. 46: Nemeș) — Codreanu (min. 46: Banu, min. 75: Buterez), Pelea, Nemeș (min. 47: Codreanu), Dicianu.
**PORTUL:** Stancu — Gheorgache, Melenco, Mihai, Hulă — Fătu, Strîmbeanu — Leolea, Etem, Enache, Biliboacă.
**A arbitrat foarte bine** Grigore Birsan (Galați).

Întîlnirea nu a constituit o excepție de la regula cunoscută: gazdele au atacat chiar de la început păstrînd apoi inițiativa pe tot parcursul jocului. Atît doar că apărarea oaspeților, condusă de un Melenco într-o excelentă dispoziție de joc și întărită de o linie mediană laborioasă, nu a permis atacanților Științei nici să se demarce, nici să-și găsească poziții de șut favorabile și, ca atare, nici ocaziile clare de gol nu au fost prea dese. Spre sfîrșitul reprizei, Dicianu, Codreanu și Pelea au posibilitatea să deschidă scorul dar se pripesc și am putea spune că, pe de o parte, ei poartă vina că pauza a găsit ambele echipe cu porțile... ferecate.

Fizionomia finalului primei reprize se menține și în a doua parte a întîlnirii, dar de data aceasta contururile ocaziilor sînt din ce în ce mai clare și, după două cornere consecutive și o nouă ratare a lui Pelea, BANU șutează cu efect și mingea se oprește în plasa porții apărată de Stancu. Din această clipă oaspeții, văzîndu-se conduși, atacă viguros în speranța echilibrării situației. Biliboacă este gata, gata, să egaleze iar cîteva minute mai tîrziu fundașul studenților, Boiangiu, salvează de pe linia porții o minge pe care toată lumea o văzuse îndreptîndu-se în poartă. În plină dominare, gazdele reușesc să majoreze scorul prin PELEA (min. 70).

**GHEORGHE DALBAN**
corespondent

**BUCUREȘTI — Nici cu expiteșteanul Kraus în formație, Sportul studențesc n-a putut trece de tenacea apărare a Ș.N. Oltenița (Sp. studențesc — Ș.N.O., 1—1).**
**Foto: V. ONESA**

## OCAZII MULTE — UN SINGUR GOL!

**Electroputere Craiova—Olimpia Satu Mare 1—0 (1—0)**

**A MARCAT:** Bichea (min. 30).
**ELECTROPUTERE:** Vasilescu — Cotoșban, Țană, Bărbuț, Băiosu — Popescu, Pițurcă (min. 57: Reseiuc) — Bichea, Mateescu (min. 70: Bondrea), Morovan, Stanciu.
**OLIMPIA:** Pusztai — Popa (min. 46: Less), Juja, Filip, Gero — Knoblau, König — Barota, Kincses, Bathory, Petz (min. 30: Șamu).
**A arbitrat excelent** Ilie Drăghici (București).

Disputat pe un timp frumos, în fața unei galerii organizate după bunele tradiții de vioșie oltenească, meciul de la Craiova a dat cîștig de cauză gazdelor, care au rămas însă datoare vajnicilor lor suporteri la capitolul eficacității și organizării jocului. Două goluri anulate pe drept, un penalti nerealizat și o avalanșe de ratări cu participarea întregului efectiv de atacanți, cam acesta a fost bilanțul ofensivei craiovene, desfășurată e drept, cu multă energie, dar fără o idee tactică precisă.

Golul a căzut întîmplător la o fază anodină, portarul sătmărean în cădere neputînd opri un șut slab al lui **BICHEA.** În continuare atacul craiovean a încercat poarta lui **Pusztai** — mereu la post — cu șuturi de la toate distanțele, fără rezultat.

Repriza a doua a fost la discreția gazdelor, care pe fondul sonor (E-lec-tro, E-lec-tro!) oferit cu dărnicie de spectatori, au atacat mereu, dar fără alt rezultat decît acela al ratărilor neverosimile. În min. 65 patru atacanți de la Electroputere nu reușesc să înscrie în poarta goală. Un penalti acordat în min. 70 este tras slab de **Stanciu** și apărat de portarul Olimpiei.

Echipa din Satu Mare, vizibil în „zi neagră", a prestat un joc mai organizat, dar lipsit de elan. Foarte bun arbitrajul lui **Ilie Drăghici** care a refuzat gazdelor două goluri înscrise neregulamentar, dar vehement solicitate de spectatori.

**M. ȘTEFĂNESCU**
corespondent

## DOAR O REPRIZĂ!

**Politehnica Timișoara—Crișul Oradea 1—1 (0—1)**

**AU MARCAT:** Dărăban (min. 17) și Dobîndă (min. 68).
**POLITEHNICA:** Filip — Rotaru, Mafa, Arnăut, Fülöp (min. 42: Dobîndă) — Brîndescu, Dima — Surdan, Kun I, Petrovici, Copăceanu.
**CRIȘUL:** Catona — Sărac, Lucaci, Bulc, Popovici — N. Alexandru, Dărăban, Sătmăreanu II — Cefan (min. 88: Ungur), Kun II, Cociș (min. 85: Suciu).
**ARBITRU:** C. Bărbulescu — București.

Aproape 20 000 de spectatori — probabil record pentru Divizia B — au urmărit duminică, la Timișoara, disputa dintre o mai veche retrogradată din „A", Politehnica, în care puțini dintre foștii jucători mai activează și una mai recentă, Crișul. Meciul a reliefat perfect această calitate a fiecăreia dintre combatante: oamenii lui **Vlad,** cu echipa completă, au etalat față de „Poli" maturitatea pe care ți-o conferă Divizia A, concretizată prin joc calm, legat, gîndit, apărare fermă care se închidea ermetic la orice acțiune a studenților. Toate acestea i-au adus Crișului, în primele 45 de minute, superioritatea tehnico-tactică, concretizată prin splendidul gol marcat de DĂRĂBAN în min. 17, după ce a trecut în pași de vals pe lîngă **Rotaru** și **Fülöp.**

Ce a făcut, în acest timp, Politehnica? A atacat periculos ori de cîte ori a avut posibilitatea, dar șuturile uneori au ocolit poarta, iar de cele mai multe ori au întîlnit în calea lor spatele sau piciorul unui orădean! Și astfel s-a încheiat prima repriză după un joc promițător, uneori egalîndu-l pe cel dintre C.F.R. și Dinamo București.

Din păcate, spectatorii au rămas numai cu amintirea acestor 45 de minute, pentru că ceea ce a urmat a fost departe de ceea ce se înțelege prin fotbal. **Încercînd să mențină rezultatul cu orice preț, Crișul a recurs, de fapt, la un antifotbal, cu aruncarea mingii în aut, enervarea adversarului, faulturi grosolane, dînd de lucru arbitrului.** Primele viori ale acestui „joc" au fost **Sătmăreanu II** și acest excelent jucător **Dărăban,** care, mult prea repede, cade pradă nervilor. Alături de aceștia, **Sărac, Bulc, Popovici,** dar și **Copăceanu.**

În asemenea condiții, meciul își pierde complet calitățile demonstrate, cu toate sforțările Politehnicii — mai bine orientată în această a doua parte a partidei. Și golul cade firesc în min. 68: DOBÎNDĂ fructifică o minge primită la picior de la Popovici.

Totul culminează în min. 72, cînd **Dărăban** este eliminat. **Orădeanul refuză să părăsească terenul, se iscă o busculadă în care conducătorul jocului este îmbrîncit, Sătmăreanu II** fiind și el printre „eroii" neplăcutelor momente petrecute pe frumosul stadion timișorean.

Credem că arbitrul **C. Bărbulescu**-București, care a condus bine, trebuia să-și manifeste mai devreme autoritatea sa. Numai în felul acesta s-ar fi putut practica în acest derbi al Diviziei B un fotbal de calitate.

**Mircea TUDORAN**

## JOCUL OASPEȚILOR A PLĂCUT

**Metrom Brașov—Metalul București 2—1 (1—0)**

**AU MARCAT:** Selymeși (min. 24), Iosif Nicolae (min. 81) și Emil Dumitru (min. 58).
**METROM:** Smeu — Răuți, Ochea, Petrescu, Bădițoiu — Gabor, Gh. Roman — Selymeși, Gane (min. 76: Iosif Nicolae), Furnică, Ferencz.
**METALUL:** Petre Iosif — Nedelcu, Moraru, Apostol, Cojocaru — Sandu Gabriel, Savu (min. 80: Radu) — Iancu, Georgescu, Emil Dumitru, Roman.
**A arbitrat slab** I. Chilibar (Pitești).

Neașteptat de bun ca nivel tehnic și spectacular, acest început al partidei, dintre metalurgiștii bucureșteni și formația locală Metrom. Acțiunile lăudabile ale oaspeților, au hărțuit în dese rînduri apărarea greoaie a localnicilor, care s-a văzut depășită de două ori (min. 2 și min. 3), cînd numai bara și intervenția portarului **Smeu,** au întîrziat deschiderea scorului. În continuare jocul este deosebit de atrăgător, prin angajarea fără menajamente a celor două combatante în lupta pentru balon, acțiunile alternînd la ambele porți. Metalul își asigură o dominare din ce în ce mai netă în teren, prin eforturile comune depuse de **Sandu Gabriel, Savu** și, prin rotație, în funcție de fază, de **Georgescu** și **Emil Dumitru.** Tocmai atunci cînd dominarea lor era din ce în ce mai evidentă, înscrie... Metrom. Autor: **SELYMEȘI.** Acest paradox a fost rezultatul unei grave greșeli a fundașului bucureștean **Cojocaru.** El s-a complicat inexplicabil, la o fază destul de banală.

La reluare, bucureștenii au preluat din nou inițiativa și au reușit egalarea prin **EMIL DUMITRU.** Speranțele oaspeților într-o eventuală victorie, ca și îndîrjirea gazdelor de a nu pierde pe teren propriu, au făcut ca jocul să fie din ce în ce mai alert. Dintre situațiile favorabile se desprind două: în min. 60, Apostol (Metalul), salvează în ultimă instanță de pe linia porții și în min. 69, cînd oaspeții au înscris al doilea gol prin același Emil Dumitru. Arbitrul **I. Chilibar**-Pitești anulează golul, afirmînd că jucătorul bucureștean ar fi comis henț. După această fază, destul de controversată (în teren și în tribune), brașovenii sesizează căderea psihică și parțial fizică a bucureștenilor. Inițiază atacuri periculoase și înscriu golul victoriei prin **IOSIF NICOLAE.**

**V. IORDACHE**
corespondent

# DIVIZIA C

## ARBITRUL FELICITĂ ECHIPELE!

**Constructorul Baia Mare — C.I.L. Gherla 1—0 (1—0)**

**A MARCAT:** Banya (min. 24).
**CONSTRUCTORUL:** Ress — D. Pop (min. 46: Gh. Pop), Sasu, Dullo, Marchis — Nistor, Iarovenko — Gh. Pop (min. 46: Negrescu), Mareș, Banya, Covaci.
**C.I.L.:** Botiș — I. Butuza, Dacu, Costea, Mureșan — Engi, G. Butuza — Ostian, Szomboszlay (min. 70: Balint), Rezmuves, Căpîlnaș.
**A condus bine** Alexandru Vamoș (Tg. Mureș).

*Avînd o zestre foarte șubredă de puncte, formația locală a luptat decisă din primul pînă în ultimul minut pentru obținerea victoriei.*

*Unicul gol al partidei a fost înscris în min. 24 cînd, la o lovitură liberă indirectă din interiorul careului,* Iarovenko *a pasat lateral la* BANYA, *care a înscris cu un șut imparabil sub bara transversală. După acest gol oaspeții s-au apărat organizat. Mijlocașul* Iarovenko, *motorul echipei și excelentul atacant* Covaci, *nu au putut depăși sobrietatea apărătorilor de la C.I.L. Gherla.*

*Oaspeții au avut în* Rezmuves *un atacant de temut care a lăsat o bună impresie. Merită subliniat faptul că ambele echipe au luptat cu hotărîre, dar în limitele unei depline sportivități, ușurînd astfel sarcina arbitrului* Vamoș *care la sfîrșitul jocului i-a felicitat pe căpitanii ambelor echipe.*

**VASILE SĂSĂRANU**
corespondent

## MECI NUL, LA PROPRIU ȘI LA FIGURAT

**A.S.A. Sibiu — Arieșul Cîmpia Turzii 0—0**

**A.S.A.:** Enache — Tudoran, Jurcă, Năstăsescu, Tiuș — Romilă, Răduță — Gheorghe (min. 46: Kafar), Mateș (min. 70: Magheru), Ulici, Tarcea.
**ARIEȘUL:** Ciubuc — Varga II, Surd, Mihășan, Borz — Kertez, Husar, Popa — Manea, Ilea, Iacob (min. 72: Varga I).
**A arbitrat satisfăcător** Nicoale Iliescu (Brașov).

*Partida i-a dezamăgit pe spectatorii sibieni dornici să asiste la o revenire a echipei locale. Gazdele, deși dispun de cîteva elemente tinere și talentate, nu dovedesc orientare tactică, iar atacanții nu reușesc să depășească careul de 16 m. Aceasta se datorește — așa după cum declara unul dintre conducătorii echipei — faptului că de la etapă la etapă se schimbă formula de echipă, jucătorii nu reușesc să se înțeleagă între ei etc. Este semnificativ că, din cele trei partide susținute pe teren propriu, A.S.A. nu a cîștigat nici una.*

*În cele 90 de minute am consemnat doar două ocazii de gol, ambele ratate de gazde: în min. 30* Răduță, *singur cu portarul advers, a șutat de la 3—4 m alături, iar în min. 44* Tarcea *a trimis cu capul — incredibil — peste poartă de la numai cîțiva pași! În rest, un joc încîlcit, cu mingi trimise la întîmplare. După aspectul partidei întîlnirea nu a depășit nivelul unui meci din campionatul județean.*

**ILIE IONESCU**
corespondent

## A ÎNVINS LUCIDITATEA

**Unirea Drăgășani—Sirena București 1—3 (0—2)**

**AU MARCAT:** Drăghici (min. 13), Frățilă (min. 28), Gheorghe (min. 59) și Mareș (min. 80, autogol).
**UNIREA:** Vătășescu — Uță, Iancu, Comoraș, Mihai — Moise, (min. 20: Perju), Fieraru — Drăgușin, Ilie, Oprea, Zăvoianu.
**SIRENA:** Ianculescu — Stelică, Năstase, Mareș, Mănăilă — Gheorghe, Cisbeanu — Frățilă, Drăghici, Constantinescu (min. 21: Constantin), Neacșu (min. 54: Niculescu).
**A arbitrat bine,** Ion Digă (Craiova).

*Unirea, angajîndu-se din primele secunde în atacuri furibunde susținute cu aproape întreg efectivul, oferă oaspeților soluția tactică cea mai indicată pentru materializarea intențiilor lor ofensive: lansarea contraatacurilor în spațiile lăsate prea hazardant libere. „Bara" realizată în min. 9 de oaspeți în urma unui contraatac rapid și spectaculos anunță splendidul gol din min. 13 cînd* Drăghici *trece în viteză de trei apărători adverși, șutează din unghi și* CONSTANTINESCU *reia în plasă mingea respinsă de* Vătășescu. *Golul marcat are efect mobilizator pentru oaspeți, ale căror atacuri sînt tot mai coerente, derutînd complet apărarea gazdelor. În aceste momente, echipierii „Unirii" sînt din ce în ce mai nervoși astfel că orientarea tactică este... inexistentă.*

*În această conjunctură, forțele echipei locale sînt prea palide pentru a înclina balanța victoriei de partea lor. Combinațiile inteligente, în viteză, ale bucureștenilor, aplaudate uneori la scenă deschisă, se concretizează prin mărirea avantajului (min. 28) prin golul înscris de tînărul și talentatul* FRĂȚILA, *fratele cunoscutului internațional. Pînă la sfîrșitul reprizei, ca de altfel și în repriza secundă, Sirena controlează jocul reușind să mai înscrie încă o dată prin* GHEORGHE. *Lipsiți de cel mai bun om al lor* (Ilie, eliminat în min. 76 pentru joc periculos) *gazdele nu mai pot spera decît într-o minune care se produce în min. 80 cînd* MARES *înscrie cu capul prin plonjon în propria-i poartă.*

**CONSTANTIN DRUȚA**
corespondent

## SERIA I — REZULTATE • CLASAMENTE • ETAPA VIITOARE — SERIA A II-a

A.S. Armata Tg. Mureș — Flacăra Moreni 5—0 (2—0), Sportul studențesc București — S.N. Oltenița 1—1 (0—0), Ceahlăul P. Neamț — Metalul Tîrgoviște 2—1 (1—0), C.F.R. Pașcani — Politehnica Galați 2—0 (0—0), Oțelul Galați — Poiana Cîmpina 2—1 (2—0), Știința Bacău — Portul Constanța 2—0 (0—0), Metrom Brașov — Metalul București 2—1 (1—0), Progresul Brăila — Dunărea Giurgiu 2—0 (2—0).

| | | | | | | |
|---|---|---|---|---|---|---|
| 1. | A.S. ARMATA Tîrgu Mureș | 7 | 5 | 2 | 0 | 21—4 | 12 |
| 2. | SPORTUL STUDENȚESC București | 7 | 5 | 2 | 0 | 12—5 | 12 |
| 3. | PROGRESUL Brăila | 7 | 4 | 1 | 2 | 13—6 | 9 |
| 4. | CEAHLĂUL Piatra Neamț | 7 | 4 | 0 | 3 | 11—8 | 8 |
| 5. | ȘTIINȚA Bacău | 7 | 4 | 0 | 3 | 9—7 | 8 |
| 6. | METALUL București | 7 | 3 | 2 | 2 | 7—5 | 8 |
| 7. | METALUL Tîrgoviște | 7 | 4 | 0 | 3 | 8—9 | 8 |
| 8. | DUNĂREA Giurgiu | 7 | 4 | 0 | 3 | 5—9 | 8 |
| 9. | C.F.R. Pașcani | 7 | 2 | 3 | 2 | 10—11 | 7 |
| 10. | METROM Brașov | 7 | 3 | 1 | 3 | 8—10 | 7 |
| 11. | OȚELUL Galați | 7 | 2 | 2 | 3 | 8—8 | 6 |
| 12. | PORTUL Constanța | 7 | 3 | 0 | 4 | 5—10 | 6 |
| 13. | ȘANTIERUL NAVAL Oltenița | 7 | 1 | 3 | 3 | 5—9 | 5 |
| 14. | POIANA Cîmpina | 7 | 1 | 2 | 4 | 5—9 | 4 |
| 15. | POLITEHNICA Galați | 7 | 1 | 0 | 6 | 4—10 | 2 |
| 16. | FLACĂRA Moreni | 7 | 0 | 2 | 5 | 6—17 | 2 |

ETAPA VIITOARE (4 octombrie): Dunărea Giurgiu — A.S.A. Tg. Mureș, S.N. Oltenița — C.F.R. Pașcani, Flacăra Moreni — Ceahlăul P. Neamț, Oțelul Galați — Politehnica Galați, Sportul studențesc București — Metalul București, Metrom Brașov — Știința Bacău, Poiana Cîmpina — Metalul Tîrgoviște, Portul Constanța — Progresul Brăila.

Politehnica Timișoara — Crișul Oradea 1—1 (0—1), C.F.R. Arad — C.S.M. Reșița 1—0 (0—0), Gloria Bistrița — U.M. Timișoara 2—0 (1—0), Minerul Baia Mare — Minerul Anina 1—0 (1—0), Olimpia Oradea — Vagonul Arad 2—0 (0—0), Electroputere Craiova — Olimpia Satu Mare 1—0 (1—0), Gaz metan Mediaș — C.S.M. Sibiu 2—0 (0—0), Corvinul Hunedoara — Metalurgistul Cugir 3—1 (2—0).

| | | | | | | |
|---|---|---|---|---|---|---|
| 1. | POLITEHNICA Timișoara | 7 | 5 | 1 | 1 | 15—6 | 11 |
| 2. | CORVINUL Hunedoara | 7 | 5 | 0 | 2 | 12—8 | 10 |
| 3. | C.S.M. Sibiu | 7 | 4 | 1 | 2 | 14—7 | 9 |
| 4. | CRIȘUL Oradea | 7 | 3 | 3 | 1 | 10—8 | 9 |
| 5. | MINERUL Baia Mare | 7 | 4 | 1 | 2 | 10—9 | 9 |
| 6. | MINERUL Anina | 7 | 4 | 0 | 3 | 9—7 | 8 |
| 7. | OLIMPIA Satu Mare | 7 | 4 | 0 | 3 | 6—6 | 8 |
| 8. | ELECTROPUTERE Craiova | 7 | 3 | 2 | 2 | 7—8 | 8 |
| 9. | GAZ METAN Mediaș | 7 | 3 | 1 | 3 | 11—11 | 7 |
| 10. | OLIMPIA Oradea | 7 | 3 | 1 | 3 | 7—8 | 7 |
| 11. | GLORIA Bistrița | 7 | 3 | 0 | 4 | 6—9 | 6 |
| 12. | C.F.R. Arad | 7 | 3 | 0 | 4 | 6—9 | 6 |
| 13. | METALURGISTUL Cugir | 7 | 2 | 2 | 3 | 10—13 | 6 |
| 14. | C.S.M. Reșița | 7 | 1 | 1 | 5 | 5—8 | 3 |
| 15. | UZINELE METALURGICE Timișoara | 7 | 1 | 1 | 5 | 5—9 | 3 |
| 16. | VAGONUL Arad | 7 | 1 | 0 | 6 | 3—10 | 2 |

ETAPA VIITOARE (4 octombrie): C.S.M. Reșița — Gloria Bistrița, Minerul Baia Mare — Politehnica Timișoara, U.M. Timișoara — Olimpia Oradea, Vagonul Arad — Metalurgistul Cugir, C.S.M. Sibiu — Electroputere Craiova, Crișul Oradea — C.F.R. Arad, Olimpia Satu Mare — Gaz metan Mediaș, Minerul Anina — Corvinul Hunedoara.

# CE NE FACEM, SENOR ZUBELDIA?

La o săptămînă după terminarea „*Mundialului*". Într-un local de pe una din marile artere din *Buenos Aires*, stau față-n față, la o masă, două dintre cele mai marcante figuri ale fotbalului mondial: *Osvaldo Zubeldia*, antrenorul finalistei din acest an a „Cupei intercontinentale", Estudiantes la Plata, și paraguayanul *Heriberto Herrera*, alias HH2, „coachul" nu mai puțin celebrei Internazionale Milano și ea cîndva în fruntea piramidei cluburilor de pe întreg globul. Inutil să mai adăugăm că discuția celor doi a avut o arie de

ARGENTINA

extindere oarecum limitată, jocurile din cadrul „Mundialului" și finala „Cupei intercontinentale" în care Estudiantes urma să dea un prim examen, situîndu-se bineînțeles pe primul plan. În comentarea jocurilor din cadrul „Mundialului" cei doi reputați tehnicieni au zăbovit mai mult asupra unuia a cărui desfășurare și spectaculoasa răsturnare de scor au făcut din el unul dintre cele mai gustate: R.F. a Germaniei — Anglia. La un moment dat, H.H. 2, un admirator și simpatizant al fotbalului britanic din care nu ezită să se inspire neîncetat a replicat lui *Zubeldia*, care se arăta entuziasmat de jocul practicat de vest-germani și de puterea lor de recuperare:

— *Da, este adevărat, echipa lui Schön a ieșit învingătoare din acest meci al titanilor, dar nu uita că englezii au condus la un moment dat cu 2—0 și numai prea marea lor încredere în rezultatul final i-a pus în situația de a pierde un meci în care nici adversarii lor poate nu mai credeau...*

Zubeldia, pentru care această răsturnare de scor era totuși de neînțeles, trase lacom din țigara care îi atîrnă veșnic în colțul gurii, își umflă, plin de el, pieptul și printr-o frază, ce se vroia o punere la punct a paraguayanului, dar care, în intenția celui ce o emitea, era trasparenta convingere a superiorității fotbalului argentinian asupra celui englez, a făcut o afirmație pe care faptele ce au urmat la scurt timp au dezis-o total, făcînd din Zubeldia un.. proroc mincinos.

— *Dacă vreodată s-ar întîmpla jucătorilor mei ceea ce s-a întîmplat englezilor în meciul cu vest-germanii... i-aș împușca pe toți !!!*

Cum am spus, faptele l-au dezis imediat pe Zubeldia. Și, probabil că bănuiți cînd. În prima manșă a finalei „Cupei intercontinentale" de la Buenos Aires, dintre Estudiantes și Feyenoord: argentinienii, cum bine știți, după numai zece minute de joc conduceau cu 2—0 și nici unul dintre cei prezenți pe celebrul stadion „Bombonera" nu se mai îndoia de victoria elevilor lui Zubeldia: ba, cei mai mulți întrezăreau o înfrîngere la scor a olandezilor. Dar riposta acestora, pe cît de surprinzătoare, pe atît de eficientă, le-a adus un meritat rezultat de egalitate și, cum remarcau martori oculari neutri, dacă meciul ar fi avut prelungiri, învingătorul n-ar fi putut fi decît unul singur: Feyenoord, echipa lui Zubeldia fiind „groggy" în ultimele minute de joc. Așadar, inadmisibila ipoteză a lui Zubeldia a îmbrăcat haina realității la mult mai puțin timp decît s-ar fi așteptat oricine. Atunci este firească întrebarea: „*Ce ne facem, senor Zubeldia, împușcăm jucătorii atunci cînd nu pot menține un rezultat ?*" Și ne permitem să mai amintim un adevăr verificat de mii și mii de ori și necontestat de nimeni: în fotbal, totul este posibil! Chiar și atunci cînd este vorba de *Estudiantes !*

**L. TONCU**

# JANICH VA VENI ÎN FIECARE AN LA BUCUREȘTI

*Bologna*, victorioasă în „*Cupa Italiei*" și autoarea unui avantajos 0—0 în primul tur al „*Cupei Cupelor*" în fața lui Vorwärts Berlin, a intrat pentru a doua oară în circuitul marelui fotbal internațional. Prima experiență bolognează în materie o întîlnim în sezonul 1965/66 cînd, „roș-albaștrii", antrenați atunci de *Fulvio* Bernardini, au întîlnit în primul tur al „*Cupei campionilor europeni*" pe Anderlecht. Victorie belgiană, la *Bruxelles* (1—0), victorie acasă a gazdelor (2—1), egalitate (și după prelungiri) pe teren neutru (la *Barcelo-*

ITALIA

*na*) și, în fine, apariția monedei — favorabilă lui Anderlecht. În una dintre cele două competiții majore, cum sînt socotite „*Cupa campionilor europeni*" și „*Cupa cupelor*", Bologna reapare deci după patru ani.

Situația clubului Bologna la început de sezon, n-a fost de loc roză. Președintele Venturi, foarte sensibil — chiar prea sensibil — la criticile presei, a decis să demisioneze și, astfel, clubul s-a găsit în criză de conducere tocmai în momentul în care trebuia să se producă efortul maxim pentru o relansare, în sezon, a echipei. Făcînd un bilanț al transferărilor, ajungem la concluzia că Bologna nici nu s-a întărit, dar nici nu a slăbit. Dacă a pierdut un jucător de valoare (*Mujesan* plecat la Verona), și-a asigurat, în schimb, un altul de aceeași clasă — *Liguori* — venit de la aceeași echipă unde a plecat Mujesan. Ea și-a fortificat tocmai compartimentul de mijloc unde mai dispune, este drept, de elemente de prima categorie: *Bulgarelli, Scala, Gregori, Perani*. Dar acest pronunțat echilibru în zona care, totuși, hotărăște soarta unui meci în nouă din zece cazuri, s-a dovedit util pentru Bologna. În ultimul moment, la roș-albaștri a mai venit și *Rizzo*, de la Fiorentina, care — chiar dacă este foarte cunoscut și a jucat și în națională — rămîne o mare „necunoscută" pentru sezonul cu noua sa echipă.

Aceasta ar fi Bologna, ediția 1970. Bologna în cifre și posturi. Dar mai trebuie adăugate cîteva cuvinte despre Bologna sub unghiul „oameni". Și aici vreau să pomenesc despre un fapt, puțin cunoscut, dar cu largi semnificații — prietenia sinceră, reală, care îi leagă pe mulți dintre jucătorii bolognezi de colegii lor de sport de la *Dinamo București*. Cîteva dovezi — *Janich*, căpitanul echipei, un om de o ținută ireproșabilă, dotat cu multă sensibilitate, îmi mărturisea: „*Nici nu mai concep să nu mă duc în fiecare vară la București. Zilele de-acolo mi-au rămas în inimă... Ca și băieții aceștia, de acum amicii mei pentru totdeauna, numiți Lucescu, Dinu, Deleanu, Constantinescu. De altfel, trebuie să știți că acum, în afara meciurilor Bologhei, primele jocuri și rezultate de care mă interesez sînt cele ale lui Dinamo București. Cît de bucuros eram după acel 0—0 al nostru de la Berlin ! Dar, seara, cînd am aflat că și amicii mei au repurtat o victorie de proporții, 5—0 cu PAOK, eram de-a dreptul fericit ! Nu vreau să scap și prilejul de față spre a le dori mult succes pe mai departe în „Cupa europeană a tîrgurilor"*. Și, ca Janich, gîndesc încă foarte mulți fotbaliști de la Bologna !...

**CESARE TRENTINI**

Bologna — 27 septembrie.

FOTBAL PE TOATE MERIDIANELE

# AȘII BALONULUI

## Rivellino

Graficul lui, pe tabloul națională *Braziliei* — o linie sinuoasă și cu multe întreruperi. *Saldanha* nici nu vrea să audă de el. *Zagalo* ? Îl acceptă și el greu la început. Dar „Rudolf Valentino" zîmbea... Un adolescent acest *om cu „două guri de tun"* în picioare, *Roberto Rivellino*, omul care avea să desfacă „nodul gordian" al tacticii selecționatei *Braziliei* la „*El Mundial*" ! Cantonamentele viitorilor campioni ai lumii au răsunat totdeauna de veselia mezinului lotului. Jocurile cele mai distractive, el le născocea. Șotiile, îndreptate mai ales împotriva celor mai ceremonioși și mai gravi jucători — *Brito* și *Piazza* — pe el îl aveau ca regizor. *Rivellino* — mult discutat și contestat — n-a disperat, cum spuneam, niciodată. „*Eu am timp și trebuie, e bine, să aștept. Dacă voi fi în Mexic numai ca rezervă și încă e un mare cîștig pentru mine. Să disper eu că n-am ajuns, la 21 de ani, în națională ? Atunci ce să zică alții care n-au atins tricoul selecționatei, deși au avut cariere strălucite, nici la 30 ?*" Așa răspundea, cu cîtva timp înaintea plecării lotului spre *Mexic*, „*Rudolf Valentino*" — poreclă care i se trage de la mustața semănînd teribil cu acea a celebrului actor de film, din anii începutului cinematografului.

BRAZILIA

În zilele dinaintea decolării avionului, *Zagalo* a cedat presiunii și, cum o mărturisește singur, sfatului propriilor ochi. „*Îmi dădeam seama la fiecare antrenament, sau meci, că Rivellino rămîne omul care mă poate scoate din încurcătură. Îl puneam, de regulă, în echipa B, ca să aibă adversari tari în față. Dar puștiul juca mai bine de la partidă la partidă. Intra cu pași mari în națională*". Și a intrat adolescentul în selecționata *Braziliei*. Urmărindu-l, v-ați dat seama că rolul lui, de extremă falsă, reluînd replicile „rostite" de *Zagalo* în teren în edițiile 1958 și, mai ales, 1962, halful lui *Botafogo* a demonstrat nu numai o forță de șut cum rar s-a văzut pe un teren de fotbal (și fără nici o diferență între un picior sau altul) ci și o inteligență de joc, o forță de a sesiza momentul cînd trebuia să apară acolo, pe extrema stîngă, cu totul și cu totul remarcabile. Se poate vorbi, cu siguranță, de o maleabilitate tactică deosebită pentru întreaga echipă a Braziliei; dar, în întregul ei, ideea de joc a campionilor lumii a repartizat lui Rivellino cel mai gingaș și mai determinant moment al ei.

Tînărul fotbalist din *Rio* a trecut cu brio examentul mexican, instalîndu-se în grupul celor mai valoroși jucători ai lumii. Acum, după o „lună de miere", care n-a trecut fără urmări, *Rivellino* a reluat lupta pentru o titularizare strălucitoare, în echipa de club și pentru o prezentare demnă la întîlnirea cu spectatorii de pe Maracana în unsprezecele campionilor lumii.

# DE PRETUTINDENI...

## APROAPE TOT LOTUL „MEXICAN" SUSPENDAT!

### A. Rygr a alcătuit un lot nou pentru jocul cu Finlanda

CEHOSLOVACIA

În fotbalul cehoslovac continuă dezbaterile și măsurile după insuccesul echipei naționale în Mexic și în partida amicală cu Franța. La aceasta s-au adăugat și cîteva cazuri de indisciplină ale unor jucători, printre care internaționali reputați. În afara sancțiunilor anunțate acum cîtva timp, federația cehoslovacă — prin comisia sa de disciplină — a mai luat și alte măsuri, care — în ultimă analiză — au dus la suspendarea aproape a întregului lot de jucători care a participat la campionatul mondial!

Datorită faptului că prin încheierea unor contracte cu diferite firme străine de echipament sportiv, fără ca jucătorii respectivi să fi avut autorizația federației, s-a ajuns la un diferend cunoscut sub numele „**Adidas-Puma**", următorii jucători au fost excluși din orice lot reprezentativ pînă la 31 decembrie 1971: **Viktor, Vencel, Dobiaș, Pivarnik, Plass, J. Zlocha, Szikora, Kuna, Geleta, R. Vesely, Jurkanin, Adamec, Petraș, Jokl, Hrivnjak, Hagara, Pollak, F. Vesely, J. Ceapkovici** și **Kabat**. Toți acești jucători au fost și amendați cu 20% din primele primite pentru calificarea la campionatul mondial. Cazurile jucătorilor **Migas, Kvașniak, Hrdlicka** și **Horvath** au rămas în suspensie. De asemenea, au fost sancționați și antrenorii **J. Marko** și **J. Hucko**, precum și medicul lotului **Napravnik**, care nu vor mai avea voie să activeze la echipe reprezentative pînă la 31 decembrie 1972 primul, iar secunzii pînă la 31 decembrie 1971. În plus, au fost amendați și ei.

În fața acestei situații, pentru meciul cu Finlanda A, antrenorul A. Rygr — după consultarea antrenorilor echipelor divizionare A — a format următorul lot de jucători: **Sedlacek, Schmucker, Vecerek** — portari; **Mutkovici, Desiatnik, Vitu, Novak, Bomba, Urban** — fundași; **Hric, Bartovici, Strunc** — mijlocași; **J. Moder, Stratil, Nagy, Albrecht, Hoholik** — atacanți. Ca rezerve: **Kramerius** — portar, **Binovsky, Hurni** — fundași, **Luprich, Bicjovsky** — mijlocași, **Medvid, Bican** și **Ondo** — înaintași.

## MĂSURI DE ÎMBUNĂTĂȚIRE A FOTBALULUI AUTOHTON

U.R.S.S.

Analiza participării echipei **U.R.S.S.** la C.M. din Mexic arată între altele că „**echipa sovietică nu dispune de cunoștințe tactice moderne, iar majoritatea jucătorilor nu atinge cerințele fotbalului pe plan mondial**".

Printre măsurile propuse pentru ameliorarea nivelului de joc figurează, printre altele, *următoarele*:

- **Înmulțirea jocurilor internaționale intercluburi;**
- **participarea, cu numărul maxim de echipe, la competițiile continentale intercluburi;**
- **reducerea numărului de echipe din prima divizie la 16 începînd din anul 1971;**
- **la viitorul campionat, echipelor învingătoare li se vor acorda 3 puncte în loc de 2, iar pentru meciul egal, mai departe, un singur punct;**
- **pentru a pune stavilă schimbărilor prea frecvente și nemotivate de antrenori, în viitor un antrenor nu va putea fi schimbat decît după un stagiu de cel puțin trei ani;**
- **se va dezvolta activitatea fotbalistică în școli și cluburi;**
- **începînd cu 1 octombrie 1970, se vor forma două echipe naționale A dintre care una va participa la competiția pentru campionatul Europei, iar cealaltă va fi pregătită să participe la J. O.**

## ARBITRII EUROPENI SE PUN DE ACORD

La începutul acestei luni la Viareggio, în Italia, s-au reunit conducători de colegii de arbitri din Italia și din aproape toate celelalte țări europene. Cu acest prilej au fost clarificate cîteva probleme de arbitraj mult controversate și anume:

1. Dacă un jucător se găsește în poziție de ofsaid, dar nu participă la acțiune, și-și rectifică poziția înainte ca să-i parvină balonul, trecînd în poziție regulamentară, **nu va fi sancționat.**

2. *Un jucător aflat în ofsaid, poate fi scos din această poziție de un adversar care atinge ultimul mingea*, numai dacă poziția sa era *de ofsaid pasiv (cu această interpretare, aplicată în Italia, nu erau* de acord o serie de colegii de arbitri din alte țări europene).

3. *Jucătorul care împiedică pe portar să repună mingea în joc* **va fi sancționat cu lovitură liberă indirectă** (elvețienii nu aplicau pînă *acum această decizie* a lui „International Board").

Două probleme au rămas în suspensie, participanții la reuniune nereușind să se pună de acord. Una a fost ridicată de reprezentanții olandezi, care se opun sugestiei oficiale a F.I.F.A.-ei cu privire la poziția arbitrului de tușă la executarea unui corner (să se plaseze alături de poartă). Olandezii susțin că în acest mod arbitri *vor fi siliți să* traverseze terenul pentru a-și relua, în grabă postul, sau se vor găsi în imposibilitate să controleze părțile laterale. Cu acest punct de vedere au fost de acord doar arbitrii italieni.

Portughezii au propus să se ceară „**International Board**"-ului modificarea prevederii regulamentare care interzice antrenorilor să dea sfaturi jucătorilor de pe banca lor. Ei susțin că antrenorii fiind profesioniști, trebuie să-și facă meseria și atunci normal ar fi ca să poată da instrucțiuni prin căpitanii de echipă. De acord în principiu, participanții la ședință vor studia problema în cadrul organizațiilor lor de arbitri.

## PELE FILATELIST ?

Privind această fotografie ai crede că, într-adevăr, faimosul fotbalist brazilian şi-a mărit sfera preocupărilor sale ding curs unei noi pasiuni. În realitate însă, Pele nu-i colecţionar de mărci decît exact atîta timp cît îi trebuie să-şi pună semnătura atît de căutată, pe colile de mărci emise cu ocazia marcării celui de al 1 000-lea gol din cariera sa. Această marcă, pentru că seria constă dintr-o singură valoare, a început să fie foarte mult căutată. Acum pasionaţii fotbalului (nu şi ai filateliei), dornici să intre în posesia unui autograf al „perlei negre" sînt dispuşi de orice sacrificiu bănesc pentru a-l obţine chiar pe coala de 25 mărci. Şi pe asemenea colii îşi pune semnătura Pele, aşa cum se vede în fotografie.

## „CARTE DE VIZITĂ" ÎN ARBITRAJ

La turneu de la **Palma de Majorca**, arbitrul spaniol **Rico** a realizat o veritabilă performanţă în materie. În cele două întîlniri pe care le-a condus, în cadrul acelui turneu, el a eliminat nu mai puţin de... şase jucători de pe teren. Printre cei cărora le-a dictat această sancţiune gravă s-au aflat şi internaţionali de renume. Astfel, la jocul **Köln—Tottenham** el l-a eliminat pe **Peters**, titularul echipei **Angliei** la **„Mundial"** iar în partida **Köln—TSKA Sofia** l-a trimis la vestiare, printre alţii, pe internaţionalul **Overath**, socotit unul dintre cei mai buni jucători care au evoluat la întrecerea supremă din **Mexic**.

## SISTEM DE ÎNCURAJARE

Suporterii celebrului club brazilian, **Vasco da Gama**, au obiceiul ca — atunci cînd favoriţii lor joacă excepţional — să recurgă la un cu totul original sistem de încurajare. Ei îşi scot pur şi simplu pantofii din picioare şi, lovindu-i unul pe celălalt, realizează un zgomot asurzitor. Dar... fondul acesta sonor n-a mai apărut de multă vreme la meciurile lui Vasco. Recent, presa braziliană a anunţat însă că pe stadionul unde juca **Vasco** a răsunat din nou celebra încurajare. Peste 30 000 de suporteri, deci peste 30.000 de perechi de pantofi au dat naştere unui tam-tam asurzitor. Vasco învingea pe Flamengo cu 3—0.

# CUVINTE ÎNCRUCIŞATE

## CARUSEL EUROPEAN

ORIZONTAL : 1) Marea performeră din Olanda (C.C.E., 16 sept.) ... — ...şi cea de-a doua „groapă cu lei" pentru fotbalul nostru. 2) A remizat la aceeaşi dată, în C.C.E., la Tirana, cu Ajax — Învinsă categoric în C.E.T., la Bucureşti, de Dumitrache şi ai săi. 3) Aici a capotat lamentabil Fenerbahce în compania echipei F. C. Carl Zeiss, în prima manşă a C.C.E. — Formaţie din Sofia (9—0 cu Hakka, în C.C.). 4) Portarul învins de Tătaru la Lvov (C.C.) — Oraş antic în Sicilia — Vîrfuri (şi aripi !) la Amsterdam ! 5) În... C.E.T. ! — Unul din oraşele-gazdă ale turneului final U.E.F.A. 1970 (Scoţia) — Respiro feroviar. 6) Iniţiale prestigioase în ediţiile precedente ale C.C.E. (Milan) — Scos din competiţiile europene de cel calificat. 7) Învingătoarea de la Lvov — ...Copenhaga, a realizat un 7—0 cu Sliema Wanderers în primul tur al C.E.T. — Echipă din Haga cu care adversarii U.T.A.-ei îşi dispută întîietatea în campionatul olandez. 8) ...Göteborg, a păşit cu stîngul în C.C.E., la 16 sept. cr. (0—3) — Semifinală ! — Asociaţie sportivă. 9) Telefon (abr.) — Primii în sport...! — Cadrul revanşei lui Mazurakis. 10) Extreme la Admira! — Fief al „Recoltei" — ...Zeiss, formaţie învingătoare recent la Istanbul cu 4—0. 11) Susţinător al Feyenoord-ului, în cea de-a doua manşă cu U.T.A. — Echipă din Cipru, învinsă net de campioana R. F. a Germaniei, la 16 sept. (0—6) — Aripi... pe aripi ! 12) Înaintaş... grec — A face însemnări în completare. 13) În returul de aici, Nandori porneşte de la un modest 2—2 — Băcăuan din ediţia trecută a C.E.T.

VERTICAL : 1) Modesta învingătoare a echipei Pecsi Dozsa în C.E.T., la 16 sept. 2) Presat — Telegrafie fără fir — Arbore. 3) În „deschidere" la orice joc... al lui Estudiantes — Echipă din Atena, învinsă de F. C. Twente în ambele manşe ale primului tur din C.E.T. — Altă formaţie din Salonic, prinsă în caruselul european (C.C.). 4) Bone (sing.) — ...Etienne, învinsa lui Caligari în C.C.E. (3—0). 5) Unul din adversarii craiovenilor de la 16 sept. — Iniţiale la Piteşti. 6) În vorbă ! — Echipă din Madrid, „realizatoarea" unui foarte modest 0—0 în C.C., la Hibernians Malta — Red... echipă din campionatul francez. 7) A fluiera — Echipă din Sibiu şi Tg. Mureş — Dumitriu... II ! 8) Învingătoare la Göteborg cu 3—0, în C.C.E. — Aici Panathinaikos a realizat doar un 1—0 cu Jeunesse Luxemburg, în C.C.E. 9) Emil Petru — Instrument muzical — Bradul ! 10) Numeroase, la poarta lui Gornea, în finalul primei manşe cu Feyenoord — Lovit. 11) Altă rivală a echipei Feyenoord în campionatul olandez — Nume feminin — Naom, în prima manşă ! — Extreme la Angoulême ! 12) Oraş în Asia Mică — Partenera tricolorilor de acum o săptămînă. 13) D'..., numele unui jucător italian — Par nesfîrşit de lungi în final, la păstrarea unui rezultat.

Dicţionar: IETA, AYR, AKKA.

G. C.

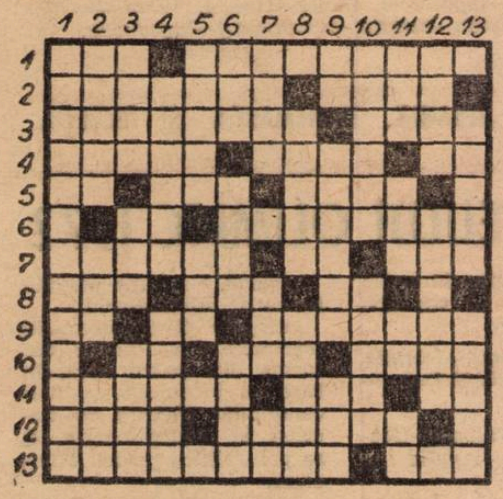

**DEZLEGAREA CAREULUI DIN NR. 226**

Orizontal 1) Politehnica. 2) Ene Daniel — Da. 3) Tătaru — Avram. 4) R — Es — Sima — Ma. 5) Ola — A — Lt — B — T. 6) Libardi — Bodo 7) U.T.A. — Cursaru. 8) Lică — Niţă — Mb. 9) Gardă — Aldea. 10) Ciugarin — LA.R. 11) Fi — Everton — B. 12) R — Aseară — Uţu.

# extern MAGAZIN extern

## FINAL UWE SEELER !

Celebrul **Uwe Seeler** s-a retras din echipa reprezentativă a **R. F. a Germaniei** în meciul cu **Ungaria**, disputat cu cîtva timp în urmă. Să notăm că **Seeler** îşi făcea debutul în selecţionată tot într-un joc cu echipa **Ungariei**. Fotografia vă prezintă finalul meciului de retragere ; **Seller** este purtat pe braţe de către coechipieri şi este puternic aplaudat de spectatori. Cu 72 de selecţionări în echipa naţională şi 43 de goluri marcate pentru ea, centrul atacant al lui **Hamburg** deţine un record în fotbalul vest-german.

## OBIECTIVUL LUI DUNAI

Cunoscutul internaţional de la **Ujpesti Dozsa** are pînă acum în palmares următoarele succese în diverse competiţii dotate cu trofee de mare răsunet : medalia de aur la **J. O. din 1964, de la Tokio, „Gheata de argint"** la concursul **„France Fotball"** din 1968 şi **„Gheata de bronz"** la acelaşi concurs din 1969. Acum, **Dunai** îşi propune să obţină **„Gheata de aur"** în întrecerea organizată pentru cel mai bun golgeter european de celebra revistă din Paris.

## NU ERA O GLUMĂ !

Foştii internaţionali spanioli, **Ricardo Zamora** şi **Pepe Samitier** erau şi sînt cunoscuţi ca prieteni nedespărţiţi. Nu era zi să nu fie văzuţi împreună, după cum, acum, se întîlnesc cu regularitate spre a depăna amintiri din activitatea lor. Este povestită o întîmplare din vremea cînd **Samitier** era căpitanul lui **F. C. Barcelona** iar **Zamora** al lui **Espanol**, cele două rivale din marele oraş. Într-un meci derbi al oraşului, doi dintre jucătorii vechilor rivale au avut un conflict destul de aprins. Cei doi căpitani au intervenit spre a potoli lucrurile. Dar, se pare, cearta era aşa de mare că — la un moment dat — au început să se certe şi cei doi căpitani de echipă, cei doi vechi prieteni. Şi chiar, în a doua... etapă a conflictului, să treacă şi la îmbrînceli deloc spectaculoase. În tribune însă... era un hohot general. Spectatorii — care ştiau cît de buni prieteni sînt **Zamora** şi **Samitier** — credeau că totul este o înscenare, o glumă, a celor doi. Aşa că se amuzau. În realitate nu era aşa. Prietenii se certau de-a binelea. Pînă la urmă, lucrurile s-au calmat şi vechii amici rîd ei acum cînd îşi amintesc de „înscenarea" din acel meci.

## GESTUL LUI VENABLES

**Terry Venables**, cunoscutul internaţional englez, se află în fruntea unui comitet de iniţiativă pentru deschiderea unei ample acţiuni de cercetare ştiinţifică. Aceasta pentru vindecarea orbirii totale. **Venables** a deschis campania, la televiziune, împreună cu un băieţel (în fotografie) care a fost vindecat de o gravă boală de ochi. El a găsit un larg ecou, în iniţiativa sa care îşi propune să strîngă cinsprezece mii de tone hîrtie de ziare vechi din vînzarea cărora să realizeze suma necesară marii acţiuni ştiinţifice.

## „RIVA ÎN MARMURĂ" LA LICITAŢIE

Una din marile figuri ale fotbalului internaţional, italianul **Gigi Riva**, continuă să fie obiectul atenţiei sculptorilor. La finele campionatului trecut, se ştie, s-a pus în vînzare o statuetă din bronz a reputatului internaţional italian. Iată că — aşa cum am anunţat — un alt sculptor, **Michelangelo Carlangelo** din **Roma**, este pe punctul de a termina o statuetă din marmură de Carrara, reprezentînd pe golgeterul sard. Statueta aceasta are o greutate de 35 de kg şi o înălţime de aproximativ 35 cm. Sculptorul **Carlangelo** a lucrat la ea timp de 55 de zile. Odată terminată, ea va fi pusă în vînzare peste o lună, în cadrul unei licitaţii.

● Conducătorul clubului francez de amatori *A. S. Bourse*, de profesie tehnician, a confecţionat de curînd şi pus la punct un aparat care — instalat cu foarte mare uşurinţă — curăţă în numai cîteva secunde noroiul de pe ghetele jucătorilor ce evoluează pe terenuri udate de ploaie.

● Cunoscutul arbitru mexican *Diego di Leo* este în avansate tratative cu federaţia din *Sao Paulo* şi cu cea a statului *El Salvador*. Prima este dispusă să-l angajeze pentru a conduce meciurile campionatului respectiv, ce de-a doua pentru a-i încredinţa organizarea corpului de arbitri naţional.

● *Van Daele*, autorul golului cu care *Feyenoord* a învins pe *Estudiantes* în cea de-a doua manşă a finalei „Cupei intercontinentale", poartă ochelari atît în viaţa de toate zilele, cît şi pe terenul de joc. Intrat pe teren în min. 60 el a reuşit să înscrie unicul gol după numai cinci minute. Amuzant este faptul că numai cu puţin înainte de înscrierea golului el şi-a schimbat ochelarii care fuseseră sparţi într-o ciocnire cu un adversar. De unde se poate trage concluzia că, cu cei noi... a văzut mai bine poarta.

● Internaţionalul iugoslav *Ivica Osim* a semnat un contract pe trei ani cu *R.C. Strassbourg*, fosta adversară a echipei *Steaua Bucureşti* în *„Cupa cupelor"*. În acelaşi timp alt internaţional, tot iugoslav, *Ostojici*, care pînă de curînd a activat la *A.S. Monaco* s-a întors în patrie urmînd ca de acum înainte să joace la *Steaua roşie Belgrad*.

● În cadrul pregătirilor pe care le efectuează în vederea participării la *„Cupa Africii"*, reprezentativa *Marocului* va întîlni în cursul acestui an la *Casablanca* renumitele echipe *Bangu Rio de Janeiro*, *Borussia Dortmund* şi *Dinamo Moscova* la 7 oct., 28 oct. şi respectiv 18 noiembrie. Se mai duc, de asemenea, tratative cu reprezentativa *Franţei* pentru un meci care ar urma să se dispute, tot la *Casablanca* la începutul anului viitor.

FOTBAL
REDACŢIA ŞI ADMINISTRAŢIA
str. V. Conta nr. 16, etajul V, Bucureşti, sectorul I. Telefoane : 11 10 05 (centrală), 12 95 96

# „GHEATA DE AUR" A FOST ÎNMÎNATĂ UNEI... FEMEI

Competiția, devenită clasică, a celor mai puternici atacanți din Europa, dotată cu trofeul *„Gheata de aur"*, a avut epilogul său, la sfîrșitul săptămînii trecute cînd, la Paris, a avut loc înmînarea celor trei premii, ocupanților primelor locuri în clasamentul continental :

1. GERD MÜLLER (Bayern Munchen) — „Gheata de aur"
2. CARLO DEVILLET (Spora Luxemburg) — „Gheata de argint"
3. T. JEKOV (T.S.K.A. Sofia) — „Gheata de bronz"

Faptul neobișnuit al festivității de la Paris l-a constituit împrejurarea că *„Gheata de aur"* a fost înmînată... unei femei, soția lui *Gerd Müller ;* ea l-a reprezentat pe soțul, serios accidentat într-un meci de campionat și internat într-o clinică din München. *Gerd Müller* reușește să confirme în întrecerea europeană performanța de la „Mundial" unde a fost, de asemenea, golgeterul competiției. În trofeul organizat de revista pariziană „FRANCE FOOTBALL" și de *„Adidas"* criteriul de clasare este numărul de goluri raportat la numărul de jocuri. Remarcăm, alături de celebrul internațional vest-german, o prezență absolut insolită — luxemburghezul CARLO DEVILLET, fotbalist foarte puțin cunoscut în Europa, care însă a beneficiat de un total concurs al coechipierilor, monopolizînd pur și simplu funcția de „marcator" al formație sale. În schimb

**● GERD MÜLLER, GOLGETERUL EUROPEI, ACCIDENTAT, A FOST REPREZENTAT DE SOȚIA SA ● SECUNZII INTERNAȚIONALULUI VEST-GERMAN : DEVILLET (SPORA LUXEMBURG) ȘI JEKOV (T.S.K.A. SOFIA)**

internaționalul bulgar JEKOV este o figură familiară a trofeului. El apare pe lista cîștigătorilor „Ghetei de aur" și își completează acum colecția cu o „Gheată de bronz".

Cîștigătorul ediției 1970 al „Ghetei de aur", *Gerd Muller*, a declarat următoarele despre succesul său : *„Mă bucur, firește, pentru confirmarea, și în campionat, a performanței de la competiția supremă. Trofeul acordat de „France Football" mă onorează. Simt însă, din ce în ce mai mult, pe pielea mea, și neplăcerile, dezavantajele golgeterului, luat în evidență de apărările adverse. Mai cu seamă în noul sezon sînt marcat cu o strășnicie și, adeseori, cu o violență care încep să mă descumpănească. Dacă și colegii din echipa națională, ca Vogts, de pildă, nu mă... mai cunosc cînd ajungem adversari la meciurile inter-cluburi, ce să mai zic ! Este momentul ca arbitrajul să vină în ajutorul nostru, nu spre a ne crea un avantaj ci pentru a face ca regulamentul să fie respectat. Or, chiar dacă este vorba de repetate demonstrații ale atacurilor violente, dure, arbitrii se mulțumesc cu avertismente, cu mult peste cele permise de regulament care, cere ca după avertismente, respectivul jucător să fie eliminat. Fără o acțiune specială a arbitrilor atacanții vor deveni forte curînd o pradă a jocului violent al fundașilor".*

**De la stînga la dreapta : DEVILLET (Luxemburg) - „Gheata de argint", soția lui GERD MULLER (R. F. a Germaniei) cîștigătorul „Ghetei de aur" și JEKOV Bulgaria — „Gheata de bronz", trofee acordate de revista „FRANCE FOOTBALL".**

## CORESPONDENȚII NOȘTRI TRANSMIT

### BOLOGNA

**UN ARGENTINIAN LA REAL MADRID.** S-au încheiat printr-un acord discuțiile pentru angajarea de către Real Madrid a jucătorului argentinian **Juan Carlos Tourino,** un fotbalist fără prea mare renume, aparținînd clubului **Quilmes,** dar — se spune — foarte talentat, astfel că antrenorul Munoz speră să scoată din el un al doilea Di Ștefano.

**APELUL LUI BERNARDINI.** Președintele Colegiului de antrenori al Italiei, **Fulvio Bernardini,** a lansat, cu ocazia începerii noului campionat, un apel către toți colegii lui, cerîndu-le să depună toate eforturile pentru ca echipele lor să se prezinte la un nivel cît mai ridicat iar, pe de altă parte, să se comporte cît mai sportiv și mai loial în raporturile pretinse de campionat (declarații, aprecieri despre alți colegi, etc.).

**PELE N-A VENIT!** La primul meci de campionat al lui F. C. Santos, după reintoarcerea din lungul turneu în America de Nord și Centrală, **Pele** n-a jucat. El a pierdut avionul care trebuia să-l aducă de la New York. Conform contractului, amenda aplicată este de două ori mai mare decît pentru ceilalți jucători.

**PUIS ÎL IMITA PE VAN HIMST.** În semn de solidaritate cu colegul său de club și națională **Van Kimst, Puis** — alt internațional belgian — a anunțat că nici el nu va mai participa la activitatea echipei reprezentative. Deși motivul invocat de cei doi jucători este lipsa de timp pentru a răspunde la convocările selecționatei, în realitate este vorba de un răspuns al lor la numeroasele critici care li s-au adus după C. M. din Mexic.

**DIDI ȘI PREȘEDINTELE ARGENTINEI.** Angajarea lui **Didi** de către clubul **River Plata** din Buenos Aires a produs multă vîlvă în Argentina. Chiar președintele țării s-a interesat de condițiile angajării, cerînd ca ele să nu depășească pe cele acordate antrenorilor locali.

CESARE TRENTINI

### ZÜRICH

**ROCHA VA JUCA ÎN BRAZILIA.** Celebrul jucător uruguayan **Rocha** (Penarol) a primit drept de joc pentru echipa braziliană **Sao Paulo ;** cum se știe, **Rocha** n-a putut participa decît la startul echipei Uruguayului la C.M., o accidentare obligîndu-i să rămînă pe tușă pînă la eliminarea coechipierilor din competiție.

**CONFLICT ANTRENOR-PREȘEDINTE.** După plecarea lui **Rudy Gutendorf,** clubul **Schalke 04** l-a angajat pe **Z. Ciuntici** ca antrenor. Dar, foarte repede, președintele clubului, **Gunther Siebert** a intrat în conflict și cu noul antrenor. El a înlocuit la pauza unui meci pe un jucător fără să se fi consultat cu antrenorul și, bine înțeles, acesta a protestat contra unei asemenea atitudini a președintelui.

**RECORD ISLANDEZ.** La meciul de liga a doua din Islanda, **Kliff — K.D.P.** au asistat... doi spectatori. Este drept că partida a avut loc pe o vreme foarte proastă (frig și vînt puternic). Acesta este un veritabil record în materie pentru Islanda.

**CELE DOUĂ MARI RIVALE ÎN ACELAȘI TURNEU.** La marele turneu pe care Liga de fotbal a Italiei îl va organiza în aprilie 1971 au fost invitate **Manchester United** și **Manchester City,** cele două mari rivale care participă pentru prima oară împreună la un turneu în afara Angliei.

MARIO WIDMER

# APRECIERI PENTRU PÎRCĂLAB ȘI VOINEA

După **Voinea,** iată că la Nimes, din prima ligă a campionatului Franței, a debutat și **Pîrcălab,** care a format aripa dreaptă cu fostul său adversar de la Steaua, în prezent coleg de echipă. Evenimentul s-a produs, cu prilejul meciului de la Metz, unde însă, Nimes a pierdut cu 4—2, după un joc excelent, presărat cu numeroase faze dramatice, cu trei goluri anulate și două lovituri de la 11 m, dintre care una a fost ratată de... Pîrcălab, care a șutat în bară la situația de 1—1 !

În ce privește pe jucătorii noștri, presa de specialitate a avut cuvinte bune după acest meci, Voinea și Pîrcălab primind cîte 4 stele.

În cronica jocului apărută în cotidianul **„L'Equipe"** se spune, printre altele : **„...Nimes, care a deschis scorul, a făcut o puternică impresie la Saint-Symphorien (n.r. stadionul din Metz) sub impulsul mijlocașului Mezy și grație tandemului român — Pîrcălab-Voinea".** Iar săptămînalul **„France-Football"** a subliniat faptul că **„cuplul român Pîrcălab-Voinea asigură echipei Nimes o plus-valoare tehnică".** Ne bucură că cei doi jucători ai noștri sînt apreciați de specialiștii francezi și le dorim succes în continuare. În fond, aprecierile, ca cele de mai sus, se răsfrîng și asupra fotbalului nostru.

## ACTUALITĂȚI

• Întîlnirea dintre echipele de tineret ale *R. F. a Germaniei* și *Turciei* (Campionatul Europei) de la 17 octombrie, va fi condusă de trei arbitri români : *N. Rainea, P. Sotir* și *V. Dumitrescu.*

• Cupa Balcanică intercluburi, ediția 1969/70, a fost cucerită de PARTIZAN TIRANA. În prima finală cu BEROE la Stara Zagora, *Partizan* a făcut meci nul (1—1) ; în a doua nu s-a prezentat *Beroe.* Cupa a fost înmînată echipei din Tirana de *I. Alexandrescu,* reprezentant al secretariatului permanent al Cupei, ieri în capitala Albaniei, cu prilejul meciului *Partizan—Wacker Innsbruck* din Cupa cupelor, la care a funcționat ca observator U.E.F.A.

• Se duc tratative pentru un joc amical pe „Wembley" între *Anglia* și *Iugoslavia.* Forul britanic a propus data de 25 noiembrie sau 2 decembrie, iar cel iugoslav a contrapropus 9 decembrie. Pentru noiembrie (18) federația iugoslavă a contractat un amical cu *R. F. a Germaniei* la Belgrad.

• Anul viitor campionatul inter-britanic se va desfășura după aceeași formulă ca anul acesta, adică pe un interval de 8 zile : *Irlanda de Nord—Anglia* și *Țara Galilor—Scoția—Irlanda de Nord* la 15 mai 1971, *Scoția—Irlanda de Nord* la 18 mai, *Anglia—Țara Galilor* la 19 mai, *Anglia—Scoția* și *Țara Galilor—Irlanda de Nord* la 22 mai.

## MOZAIC EUROPEAN

**BOTEV VRATA CONTINUĂ SERIA SUCCESELOR!** Și etapa a V-a a campionatului a confirmat forța de joc a tinerei echipe din Vrața, care are la activ o ispravă neobișnuită într-un campionat : în 5 meciuri (3 în deplasare) n-a cedat nici măcar un punct ! Duminică a înscris o nouă victorie : 4—1 cu Lokomotiv Plovdiv și conduce în clasament cu maximum de puncte (10) și un golaveraj de invidiat, 11—1 !

**UN GOL, CARE N-A FOST GOL, VALIDAT ! ! !** S-a întîmplat în campionatul Angliei, în meciul Chelsea-Ipswich. În min. 65 Hudson (Chelsea) a șutat la poartă, dar alături. Mingea a lovit bara care susține plasa, în spatele porții. Tot stadionul însă, a rămas uluit : arbitrul a acordat gol ! La protestele vehemente și justificate ale jucătorilor de la Ipswich, arbitrul a consultat pe cei doi tușieri și a... reconfirmat golul. Ulterior, fotografiile au demonstrat contrariul, dar golul a rămas gol, iar șansele cererii clubului Ipswich de a se rejuca partida sînt minime.

**LUPTA MARE** în campionatul U.R.S.S. Patru echipe-Spartak Moscova, Dinamo Moscova, T.S.K.A. Moscova și Dinamo Kiev luptă pentru primul loc. Primele două au cîte 30 puncte, celelalte cîte 28. Dar, revelația campionatului este **Zaria** din Lugansk, care în ediția precedentă s-a clasat pe locul 11 și acum este pe locul 5, la un punct de T.S.K.A. și Dinamo Kiev și la 3 de Spartak și Dinamo Moscova.

**CELTIC ȘI RANGERS DIN NOU ÎN FINALĂ ?** Cei doi mari ai fotbalului scoțian s-au calificat pentru semifinalele Cupei, în cadrul cărora se vor întîlni cu Dumbarton și, respectiv, Cowdenbeath. Nu încape îndoială că în finală, la 24 octombrie, se vor întrece acești eterni rivali.

# ÎNCEP CALIFICĂRILE ÎN CAMPIONATUL EUROPEI

Activitatea internațională din cursul lunii octombrie va fi dominată de primele întîlniri în cadrul grupelor preliminare ale Campionatului Europei. Sînt programate o serie de partide extrem de interesante, dintre care două (A și tineret) chiar în grupa noastră. La 7 octombrie *Cehoslovacia* va întîlni la Praga echipa *Finlandei,* iar patru zile mai tîrziu, formația finlandeză va evolua la București. În aceeași zi, echipele de tineret ale *Cehoslovaciei* și *României* vor juca în Finlanda, tot în Campionatul Europei.

Inaugurarea, însă, a noii ediții a campionatului o vor face selecționatele de tineret ale *Norvegiei* și *Ungariei* la 6 octombrie, a doua zi întîlnindu-se reprezentativele prime.

La 7 octombrie mai este programat un joc care ne interesează direct, de data aceasta prin prisma preliminariilor turneului olimpic : adversara noastră, *Albania,* va juca în *Polonia* în Campionatul Europei. Tot în prima jumătate a lunii octombrie vor avea loc partidele : *Olanda—Iugoslavia, Malta—Grecia, Danemarca—Portugalia, Irlanda—Suedia, Luxemburg—Iugoslavia.*

**ECHIPA ROMÂNIEI ÎN GRUPĂ CU ALBANIA, DANEMARCA ȘI ELVEȚIA**

# PRELIMINARIILE TURNEULUI OLIMPIC 1972

Un sistem extrem de complicat, după opinia noastră, a fost destinat preliminariilor turneului olimpic 1972, într-o recentă ședință a comisiei de fotbal amator din F.I.F.A., organizată la München. Din cele 84 de echipe înscrise, dintre care două calificate automat (R. F. a Germaniei ca organizatoare și Ungaria ca deținătoare a titlului), 82 vor susține jocuri de calificare pentru cele 14 locuri din turneul final. Cele din Europa, 22 la număr, au fost împărțite în patru grupe, în care se vor disputa meciurile :

Grupa I : *Fanța—Islanda, U.R.S.S.—Olanda* și *Luxemburg—Austria*

Grupa II : *Polonia—Grecia, Bulgaria—Anglia* și *Turcia—Spania*

Grupa III : *Iugoslavia—Irlanda, Malta—Finlanda* și *Italia—R.D. Germană.*

Grupa IV : *ROMÂNIA—ALBANIA* și *Elveția—Danemarca.*

Meciurile se vor disputa tur-retur eliminatoriu.

Echipele învingătoare în meciurile din grupe vor forma alte patru serii, în care vor juca după sistemul campionat (fiecare cu fiecare), iar cîștigătoarele (4) se vor califica pentru München.

*În ce privește meciurile România—Albania sîntem informați că federația noastră va propune ca jocul de la București să aibă loc în luna aprilie 1971, iar returul la Tirana în mai 1971.*

Redacția și administrația : str. Vasile Conta nr. 16, București. Tiparul : I. P. Informația, str. Brezoianu 23—25, București.

BIBLIOTECA „ASTRA" SIBIU

# SUCCES „TRICOLORILOR" NOŞTRI, ÎN CAMPIONATUL EUROPEI!

## Duminică, la Bucureşti: ROMÂNIA—FINLANDA

PROLETARI DIN TOATE ŢĂRILE, UNIŢI-VĂ!

# FOTBAL

REVISTĂ SĂPTĂMÎNALĂ

ANUL V

228

MIERCURI 7 OCTOMBRIE 1970

12 PAGINI

2 LEI

*În paginile 3 şi 12*

## AMĂNUNTE ASUPRA MECIULUI DE DEBUT AL REPREZENTATIVEI NOASTRE ÎN CAMPIONATUL CONTINENTULUI

**Formaţia probabilă:** RĂDUCANU — SĂTMĂREANU, LUPESCU, DINU, VIGU — DUMITRU, R. NUNWEILLER — NEAGU, TĂTARU (DOBRIN), DUMITRACHE, DUMITRESCU

Dudu Georgescu, **a avut duminică un adversar de marcă, pe fundaşul central** Olteanu. **Între tînărul atacant bucureştean şi apărătorul din** Trivale, **dotat şi el cu o excelentă detentă, s-a dat o luptă aeriană de toată frumuseţea.**

**Foto: P. COZIA**

VIITORII NOŞTRI ADVERSARI (21 OCTOMBRIE ŞI 4 NOIEMBRIE) ÎN COMPETIŢIILE EUROPENE INTERCLUBURI

- **C.C.E.: STEAUA ROŞIE BELGRAD**
- **CUPA CUPELOR: EINDHOVEN (OLANDA)**
- **C.E.T.: F. C. LIVERPOOL**

## IMPORTANTE MĂSURI PENTRU DEZVOLTAREA FOTBALULUI, ADOPTATE DE COMITETUL FEDERAL

# FOTBALUL = ANTRENAMENT CU INTERVALE SPECIFICE

## Specialiștii au cuvîntul

Prof. VICTOR STANCULESCU — antrenor

S-ar părea la prima vedere că facem o discuție pe marginea unei teme care pentru marea majoritate a specialiștilor este perimată. S-a mai scris despre antrenamentul cu intervale în coloanele revistei „Fotbal" în anul 1969, s-au tras atunci unele concluzii și cu toate acestea consider că nu este o greșeală dacă reluăm, tema, deoarece în lumea fotbalului de performanță „antrenamentul cu intervale" constituie leit-motivul pregătirii unei echipe și a jucătorilor, fapt care ne-a determinat de altfel să și revenim.

Mai întîi să recapitulăm cîteva principii de bază, aplicate în orice sport CICLIC și să încercăm a răspunde întrebării :

### CE REZOLVĂ ANTRENAMENTUL CLASIC CU INTERVALE ?

Este cel mai bun antrenament al inimii și al plămînilor, numit de altfel „antrenamentul inimii", deoarece :

1. *dezvoltă viteza, dacă lăsăm ca pulsul să revină după fiecare alergare la valorile inițiale* (cca. 120 pulsații/min.) ;

2. *dezvoltă rezistența, dacă pînă la reluarea alergării următoare facem o pauză mai mică, nelăsînd pulsul să coboare pînă la pragul inițial, de 120 pulsații pe minut, adică reluînd alergarea la 140—160 pulsații pe minut, după măiestria, virsta sportivului, perioada de antrenament etc.*

Toate aceste principii se aplică, după cum știm, cu mare exactitate în sporturile ciclice (unde fazele se succed cu aceeași exactitate). Se aleargă distanțe de 30, 60, 100, 200 de metri de un număr de 2, 3, 5, 7, 10, 15, 20 de ori, respectîndu-se metodica exprimată mai sus.

Ce este important însă din această metodă în fotbal ? La asemenea întrebare vrem să răspundem și mai ales să vedem care este granița pînă unde putem să mergem, și pericolul ce-l poate avea pentru fotbal aplicarea exagerată a antrenamentului cu intervale în forma lui clasică.

S-a crezut la început că aplicarea acestuia la fotbal este soluția soluțiilor, metoda metodelor cu care putem să realizăm marile performanțe. Și, desigur, un pas înainte s-a făcut ! Dar metoda a ajutat numai la realizarea unei bune pregătiri fizice generale nu și la o pregătire specifică fotbalistică. Exagerarea aplicării antrenamentului cu intervale în forma clasică are în mod indiscutabil pentru fotbal și o serie de mari neajunsuri care nu pot să fie reliefate ușor, dar care, o dată instalate, fac ca valoarea unor jucători și chiar a unei echipe să fie pusă sub semnul întrebării.

Ce se întîmplă de fapt ? Executîndu-se numai antrenamente pentru distanțe stas de 30 de metri, de exemplu, ajungem să realizăm o foarte bună viteză și rezistență corespunzătoare pentru această distanță, după care trebuie să urmeze în mod obligatoriu, pauza. În acest fel se formează o rezistență psihică corespunzătoare unor asemenea distanțe, în timp ce pauzele, sub forma aceasta ciclică de 6×30, nu sînt întîlnite niciodată în jocul de fotbal ! Așa se face că de multe ori ne întrebăm de ce unii jucători nu pot rezista la un efort DISCONTINUU, cu SCHIMBĂRI DE DIRECȚIE și RITM, combinat cu ASPECTELE COMPLEXE ALE JOCULUI DE FOTBAL ? Una dintre explicații este aceea că antrenamentul cu intervale a fost greșit aplicat, fără să fi fost adaptat jocului de fotbal.

De aceea, să tragem o primă concluzie : *antrenamentul cu intervale este indicat în fotbal, pentru pregătirea atletică, generală, pentru repunerea în formă generală* (după accidente, ieșiri din formă sportivă etc.) *sau pentru tinerii jucători* (mai ales juniori) *care au mare nevoie de o dezvoltare generală multilaterală a potențialului și calităților lor fizice. Și mai trebuie precizat că această metodă se poate individualiza foarte bine, gradîndu-se efortul, ceea ce este esențial în pregătirea sportivilor.*

### FOTBALUL ESTE UN SPORT CICLIC ?

Din capul locului precizăm că NU și dovada este că nici o fază de fotbal nu poate semăna cu alta. Aceasta este cel mai important lucru de care trebuie să ținem seama în pregătirea fotbaliștilor. Și pentru acest motiv, antrenamentul cu intervale (care este ciclic) nu se poate aplica fotbalului (care este aciclic), atunci cînd discutăm de pregătirea specifică.

Plecînd de la aceste considerente practice trebuie să vedem care este atunci forma de aplicare a antrenamentului cu intervale în fotbal, despre ce fel de intervale și ce antrenament este vorba.

Se discută astăzi tot mai mult de modelarea instruirii la condițiile jocului oficial ca pricipiu fundamental al antrenamentului modern în fotbalul internațional. Și este firesc acest lucru, marea majoritate a antrenorilor realizînd această modelare, fiecare așa cum îl înțelege și cum îl poate aplica. În concepția noastră de antrenament, acest lucru ar putea fi însă concretizat astfel :

1. *la început ne interesează realizarea unei pregătiri generale a organismului, pe care o obținem prin antrenamentul clasic cu intervale* (mai ales în perioadele de pregătire de bază). *Se aleargă 10, 20, 30, 40, 50, 60 de metri de 3, 5, 7, 10, 15, 20 de ori pentru dezvoltarea vitezei, sau 100, 300, 500, 1 000, 2 000 de 1, 2, 3, 5, ori pentru rezistență ;*

2. *în perioada precompetițională se trece la antrenamentul cu intervale specific fotbalului. Se aleargă 5, 10, 15, 20, 25, 30, 35, 40, 50, 55, 60 combinîndu-se componentele efortului după un plan pe care îl alcătuim în funcție de obiective, de sportivi, de perioada pînă la primul joc oficial, de calitățile și deficiențele sportivilor etc.* Spre exemplu : 5 m în viteza 1/1, întoarcerea la locul de plecare tot în viteză maximă ; următorii 10 m îi alergăm cu spatele în viteză 3/4 ; întoarcerea se face cu pas săltat 2/4 ; următorii 15 m cu viteză maximă, în linie frîntă cîte 5 m, stînga-dreapta, iar la sfîrșitul celor 15 m se execută o săritură, simulînd lovirea mingii cu capul ș.a.m.d., pentru toate distanțele, combinîndu-se cu diferite alte mișcări (rostogoliri, schimbări de direcție și ritm, cu sărituri etc.) simulînd pe cît este posibil acțiuni din joc fără minge, după aceleași reguli.

### BAZA ANTRENAMENTULUI = PREGĂTIREA SPECIFICĂ CU MINGEA

Toate mișcările pe care le executăm fără minge le putem și trebuie să le executăm și cu minge, realizînd astfel o pregătire individuală specifică în condiții cît mai apropiate de joc. Se poate repeta un ciclu de 2, 3, 5 exerciții simple sau combinații de procedee după o ordine pe care o găsește necesară antrenorul. Iată un exemplu : înaintașii, execută de la mijlocul terenului, pe zonele specifice de teren, conducere, fente, întoarceri, trecere printre jaloane sau luptă cu un adversar pînă ajunge în poziție bună de a trage la poartă. Se execută de 5, 10, 15, 20 din fiecare parte a terenului (extreme și înaintași centrali), făcîndu-se, sau nu, pauze între execuții așa cum se întîlnește în jocul oficial (și mai ales cum poate și trebuie să le facă fiecare jucător în parte...).

După ce se realizează acest ciclu se ajunge în final să se reunească jocul în antrenament sau antrenamentul în condiții de joc, Se execută combinații de 2, de exemplu, fără adversar, sau cu unul, doi și trei adversari, trecînd prin toate fazele (superioritate, egalitate și inferioritate numerică), așa cum se întîmplă în joc. Lupta pentru minge de la centrul terenului, sau din terenul propriu, pînă la poarta adversă, combinațiile cu unu sau mai mulți parteneri contra 1, sau mai mulți adversari, în condiții diferite de teren, executate de UN NUMĂR DE ORI NE DAU CEEA CE NOI NUMIM ANTRENAMENT SPECIFIC CU INTERVALE. Toate aceste combinații țin de măiestria antrenorului și jucătorilor, ele reprezentînd de fapt porțiuni de joc defalcate, departajate, descompuse de la joc la antrenament și pentru joc prin antrenamentul cu intervale specific.

În concluzie, la cele enunțate mai sus, am putea desprinde următoarele :

1. *antrenamentul cu intervale clasic este un bun antrenament general pentru fotbaliști* (mai ales în perioada de pregătire de bază) ;

2. *exagerarea lui duce la formarea unei „rezistențe psihologice" pentru porțiuni de teren, cu pauze și cu efecte nespecifice dăunătoare în final fotbalului ;*

3. *există un antrenament cu intervale în fotbal, care de fapt înseamnă însuși fotbalul, cu mai multe aspecte : acela al pregătirii fizice specifice, al pregătirii fizice și tehnice specific particularităților fiecărui jucător, și un antrenament cu intervale sub formă de joc, de la combinațiile de 2 la 11, pînă la jocul oficial specific concepției de joc a echipei.*

*Toate particularitățile antrenamentului cu intervale specific fotbalului sînt în funcție de măiestria antrenorului, de valoarea și vîrsta jucătorilor, de perioada calendarului competițional, de forma sportivă la un moment dat, de condițiile de climat, de teren, de starea de spirit etc, care ne dau gradul de complexitate, durata, volumul și mai ales intensitatea efortului antrenamentului.*

4. *fotbalul, antrenament cu intervale specific, este cheia metodică a antrenamentului modern.*

Iată doar cîteva observații practice personale fără pretenția de a fi epuizat însă problemele antrenamentului cu intervale în fotbal.

CENTRELE DE JUNIORI ȘI PRODUCȚIA LOR

# 206 — O CIFRĂ DE ÎNCEPUT?...

S-au împlinit cinci ani de cînd, sub egida F. R. Fotbal, pe lîngă cluburile **Steaua, Rapid, Progresul, Dinamo** și **Viitorul „23 August"** (actualmente : **Steaua „23 August"**) din București, **U. T. Arad, Petrolul Ploiești, Farul Constanța, „U" Cluj, Crișul Oradea, Politehnica Iași** și **Steagul roșu Brașov** au luat ființă primele 12 centre pentru creșterea tinerilor fotbaliști, copii și juniori — UNITĂȚI MENITE SĂ CREEZE JUCĂTORI PENTRU PERFORMANȚĂ. Dotarea acestor centre cu mijloacele necesare de către federație, regimul special de care s-au bucurat toți cei ce au urmat „cursurile" acestor adevărate școli de fotbal, faptul că sînt singurele unități unde cei ce se ocupă de instruirea copiilor și juniorilor sînt antrenori salarizați numai pentru așa ceva au făcut ca acum, cînd încercăm o privire retrospectivă, să iasă în evidență reușita acțiunii pusă în aplicare în 1965.

Avem în față o situație statistică. Din ea rezultă că producția celor 12 centre (inclusiv cei ce au activat în respectivele cluburi, la echipele de juniori, înainte de înființarea centrelor) se ridică la 206 fotbaliști, dintre care 88 au și debutat în Divizia A. Citeva nume : **Iordănescu, Ciugarin, Ștefănescu, Oct. Ionescu, Nistor, Ispir** — au deprins fotbalul la Steaua ; **Cristache, Versanschi** — „23 August" ; **Dumitru, Neagu, Petreanu** — Rapid ; **Beldeanu, Dudu Georgescu** — Progresul ; **Sima, Brîndescu, Atodiresei** — U.T.A. ; **Cringașu, I. Constantinescu** — Petrolul ; **Moldovan, Oprea, Țegean, Codrea** — „U" Cluj ; **Popovici, Kun II**— Crișul ; **Andrioaie, V. Iordache** — Politehnica Iași, **Cadar, V. Iordache II** — Steagul roșu. Aceștia ar fi șefii de promoție ai respectivelor centre. Desigur, lista rămîne deschisă întrucît, se știe, unii jucători au nevoie de o perioadă mai îndelungată pentru maturizare. Din cei pînă la totalul de 206, 32 activează în Divizia B, iar 86 — pentru moment, sperăm — la echipele de tineret-rezerve.

Mult ? Puțin ? Suficient ? Deocamdată nu se poate spune decît că PRODUCȚIA ACESTOR 12 CENTRE (la care am mai putea adăuga și pe cele de la **„U" Craiova, F.C. Argeș, Dinamo Bacău, A.S.A. Tg. Mureș**) A FOST ÎN PROPORȚIE DE 60 LA SUTĂ SINGURUL MIJLOC DE PRIMENIRE A LOTURILOR ECHIPELOR DIN PRIMUL EȘALON AL FOTBALULUI NOSTRU, pentru că, așa cum s-a văzut într-un articol anterior, producția echipelor din Divizia B a fost ca și inexistentă.

Dacă acestea au fost numele care s-au impus, să nu-i uităm nici pe cei ce duc de ani și ani o muncă migăloasă și aproape anonimă de asigurarea viitorului fotbalului nostru. Din rîndul acestora, citîva antrenori s-au distins în mod deosebit : **R. Cătană, V. Zavoda** (Steaua), **Fr. Fabian** („23 August"), **I. Costea** (Rapid), **I. Kluge, N. Gorgorin** (Progresul), **Al. Dan** (U.T.A.), **G. Dumitrescu** (Petrolul), **Silviu Avram** („U" Cluj), **A. Juhasz** (Crișul), **M. Bîrzan, Tr. Iordache** (Politehnica Iași), **Șt. Hidișan** (Steagul roșu), **L. Ianovschi** (F. C. Argeș), **N. Opriș** („U" Craiova), **Cr. Ghica** (Dinamo Bacău), **A. Kiss, A. Eordogh** (A.S.A. Tg. Mureș).

Se poate spune că **după cinci ani de activitate se așteptau realizări și mai spectaculoase.** Dar munca cu copiii și juniorii este cea mai dificilă pentru că nu depinde numai de antrenor, ci are și implicații de ordin social, copilul avînd și alte preocupări în afară de școală și fotbal, dictate în bună măsură de familie și societate. Cu toate astea, în cele 12 centre amintite se putea face mai mult. **Dar în unele cluburi și chiar dintre cele cu echipe divizionare de rezonanță preocuparea nu este întotdeauna la înălțime.** De pildă, NU EXISTĂ NICI MĂCAR O CORELARE A INTERESELOR : caracteristicile de joc ale echipei de seniori nu sînt transmise — cum ar fi firesc — celei de juniori. Și asta din cauza **distanței artificiale care, în cele mai multe din cluburile noastre, separă pe antrenorii de la echipa I de cei de la copii și juniori, în ciuda faptului că interesele sînt aceleași.**

Apoi, **cele mai multe baze sportive sînt numai pentru seniori, copiii și juniorii antrenîndu-se pe unde se poate.** De pildă, terenurile secundare cu zgură și cu gazon din parcul sportiv **Dinamo București**, în genere folosite de centrul de copii al clubului, sînt prost întreținute. **La Dinamo Bacău** situația este alta : pentru juniori s-a amenajat un teren de zgură care în cele din urmă a fost luat tot pentru echipa de seniori ! În multe privințe situația este identică la **Farul, Rapid, „U" Cluj, „U" Craiova** sau **A.S.A. Tg. Mureș**, o unitate mai nouă cu acest profil.

Iată de ce SOCOTIM CĂ AR FI MAI BINE SĂ FIE DESFIINȚATE ACELE CENTRE ALE CĂROR REZULTATE ÎNTÎRZIE **din cauza multiplelor deficiențe, iar fondurile inițial alocate lor să fie îndrumate către cele care s-au detașat prin reușite, prin calitatea muncii, prin reala atenție acordată creșterii tinerilor fotbaliști.**

Alteori, FONDURILE DESTINATE DE F.R.F. PENTRU ACESTE CENTRE AJUNG LA ECHIPELE DE SENIORI, așa cum s-a întîmplat la **Dinamo Bacău, Farul** și la citeva centre mai recent înființate, ca **Metalul Tr. Severin** sau **Metalurgistul Cugir.** Și asta pentru că formele contabile nu specifică expres destinația acestor fonduri. În acest cadru puțin prielnic, desigur că și pasiunea antrenorilor s-a stins treptat, uneori desfășurîndu-se o muncă mai mult formală. De pildă, cu ce „produse" se pot mîndri antrenorii din centrele de la **Farul Constanța (Etem** și **Bilibocă**, cei atît de lăudați altă dată au luat drumul Diviziei B, prea puțini fiind constănțenii prezenți actualmente în primul „11" al Farului) sau **Dinamo București** (în trecut un centru cu realizări dintre cele mai frumoase, actualmente cu foarte puține elemente de perspectivă) ?

Iată o mare dilemă a antrenorilor și conducerilor centrelor de copii și juniori : ECHIPA SAU INDIVID ? Prin existența campionatului republican al juniorilor și școlarilor, prin integrarea echipelor centrelor în această competiție sistem divizionar, în subconștientul tehnicienilor și conducătorilor centrelor se impune ideea realizării unui rezultat cît mai bun, care să aducă **echipa** în fazele superioare ale competiției, cît mai aproape de titlul național. Or, este greu ca într-un singur centru să crești o echipă întreagă care dintr-o dată să promoveze în lotul celei de seniori. De altfel, nici nu este recomandabil să se construiască o „echipă", ci **atenția ar trebui acordată creșterii jucătorilor pe acele posturi în care formația de seniori este deficitară.** PREOCUPAREA PENTRU ECHIPĂ ÎN DETRIMENTUL CREȘTERII ELEMENTELOR DE CERTĂ VALOARE — IATĂ UNA DIN PROBLEMELE CARE CREDEM CĂ AR TREBUI DEZBĂTUTĂ ȘI ELUCIDATĂ LA VIITOARELE CONSFĂTUIRI ALE CENTRELOR DE COPII ȘI JUNIORI.

În sfîrșit, o piedică în reușita deplină a muncii dusă în cadrul centrelor este FLUCTUAȚIA ANTRENORILOR. Și ea poate fi de două feluri : **plecarea antrenorilor la alte echipe sau schimbări chiar în cadrul respectivei secții de fotbal.** Lipsa de continuitate a antrenorilor duce la ...pasarea responsabilității în creșterea juniorilor și copiilor. În 4—5 ani de activitate, un tînăr fotbalist schimbă cel puțin 4—5 antrenori. Și asta în ciuda indicațiilor federației de specialitate. Citeva cazuri sînt elocvente : **Șt. Stăncules-cu** sau **Gh. Timar** de la Dinamo București au activat cînd la centru, cînd la formația de rezerve, cînd ca secunzi la prima echipă ! **I. Costea** de la Rapid, reputat antrenor de juniori, a trecut la echipa de tineret-rezerve și din nou la juniori. La fel se poate spune despre **Ion Kluge** de la Progresul București, de **Leonte Ianovschi** de la F.C. Argeș, de **Andrei Sepci** și **Vasile Băluțiu** de la „U" Cluj. Iată încă o dovadă a lipsei de preocupare a secțiilor de fotbal față de centre, ținînd seama că ASTFEL DE MIȘCĂRI DE CADRE SE POT FACE NUMAI CU AVIZUL F. R. FOTBAL.

Credem că pentru o și mai bună valorificare a fondurilor și a muncii depuse în cadrul centrelor de copii și juniori SE IMPUN O SERIE DE MĂSURI ORGANIZATORICE NOI care **să lege și mai mult activitatea acestora de întreaga muncă desfășurată în cadrul secțiilor.** Totodată este necesară **și cointeresarea materială a antrenorilor în creșterea viitoarelor cadre de fotbaliști.** Iar peste alți cinci ani, sau poate mai puțini, numărul celor care vor putea să răspundă afirmativ la întrebarea : **„cîți antrenori din centre se mîndresc cu creșterea de elemente pentru echipe de „A" ?**, sperăm să fie mult mai mare decît acum, în 1970.

Mircea TUDORAN

# IMPORTANTE MĂSURI ALE COMITETULUI FEDERAL

La sediul C.N.E.F.S. a avut loc luni plenara Comitetului federal al F. R. Fotbal.

În afara membrilor Comitetului federal, au fost invitați la ședință președinți ai comisiilor județene de fotbal, ai secțiilor cu echipe divizionare A, antrenori, consilieri ai forului de conducere a fotbalului, ziariști.

Tov. MIRCEA ANGELESCU, președintele Federației Române de Fotbal, a condus lucrările plenarei.

La primul punct — și cel mai important — al ordinei de zi, tov. ION BALAȘ, vicepreședinte al F.R.F., a prezentat un amplu raport, în cadrul căruia s-a analizat activitatea și comportarea echipei noastre reprezentative la turneul final al Campionatului mondial, apreciindu-se ca meritorie evoluția echipei și arătîndu-se, în același timp, că lotul nostru ar fi putut obține rezultate și mai bune. În a doua parte a raportului au fost prezentate Comitetului federal — și aprobate de acesta — o serie de măsuri în scopul întăririi și îmbunătățirii activității fotbalistice din țara noastră la toate eșaloanele.

La lucrări a luat parte tov. ANGHEL ALEXE, președintele Consiliului Național pentru Educație Fizică și Sport.

## ÎN LEGĂTURĂ CU LOTURILE NAȚIONALE

Referatul a tratat în primul rînd, unele aspecte legate de **necesitatea consolidării poziției noastre în ierarhia fotbalului continental.**

● Astfel, ÎN LEGĂTURĂ CU ECHIPA NAȚIONALĂ A s-a precizat că federația și tehnicienii săi merg pe linia menținerii în bună măsură a actualului lot (mai ales că acesta este destul de tînăr) bineînțeles avîndu-se în vedere **completarea lotului în unele posturi deficitare,** acțiune începută chiar cu prilejul actualei campanii de pregătire a echipei pentru Campionatul Europei. S-a precizat, de asemenea, că principalul criteriu de promovare în lot și de selecție îl constituie comportarea jucătorilor în campionat.

Sub aspect tehnic se impune **continua îmbunătățire a concepției de joc,** prin valorificarea jocului bun de la mijlocul terenului, **îmbunătățirea capacității ofensive** și deci a finalizării. Este necesar să se lucreze mai mult pentru **însușirea și perfecționarea unor procedee tehnico-tactice în concordanță cu cele mai noi cuceriri** ale fotbalului mondial.

Se impune de asemenea (în special în urma unor neplăcute constatări făcute cu ocazia turneului de iarnă din Brazilia și a participării la turneul final din Mexic), **intensificarea muncii educative,** în scopul **consolidării spiritului de echipă, al realizării unei puternice unități morale a lotului,** unul din atributele sale în reușita obținerii calificării în grupa preliminară.

În legătură cu pregătirea propriu-zisă, în viitorii doi ani pregătirea de bază a jucătorilor selecționați, atît în lotul A cît și în cel olimpic și de tineret se va face **în principal la cluburi,** aceste loturi urmînd a fi convocate de F.R.F. pe perioade de 2—3 zile pentru jocuri de pregătire și verificare; înaintea confruntărilor oficiale aceste convocări se vor face pentru perioade ceva mai lungi (7—10 zile). S-a precizat, de asemenea, că în această iarnă **jucătorii echipei naționale nu vor mai fi convocați pentru turnee de pregătire, acestea urmînd a fi efectuate de către cluburi** în funcție de oferte și de caracterul lor avantajos sub raport tehnic și material. Antrenorii federali și antrenorii cluburilor vor întocmi planuri individuale de pregătire pentru componenții loturilor, răspunderea îndeplinirii întocmai a acestora revenind cluburilor. Biroul F.R.F. va analiza după fiecare întîlnire internațională comportarea și randamentul jucătorilor în întîlnirile respective, comunicînd cluburilor măsurile ce se impun. Pe baza acestui principiu cluburile de Divizia A își vor întocmi calendarul internațional pentru anii 1971—72, avînd în vedere eficiența tehnică și economică și în corelație cu calendarul loturilor naționale.

Referatul prezentat a precizat că **obiectivul de performanță al echipei noastre în Campionatul european este cucerirea primului loc în serie și consolidarea poziției în ierarhia europeană.**

● În legătură cu participarea echipei noastre la turneul de fotbal din cadrul J.O. 1972 se preconizează transformarea așa-numitului lot B în LOT OLIMPIC. În principiu, în acest lot se preconizează promovarea unor elemente tinere, neexcluzîndu-se însă posibilitatea introducerii și a unor jucători experimentați, întrucît la J.O. nu există limită de vîrstă. Ca și la lotul A, lotul olimpic va avea **un program de sine stătător** și va susține periodic meciuri de pregătire și verificare înaintea partidelor oficiale din preliminarii.

**Se propune ca obiectiv pentru echipa olimpică să se califice în turneul final de la München.**

● Pînă acum LOTUL DE TINERET a dus o activitate sporadică, cu rezultate contradictorii. Se conchide că problema acestui lot nu și-a găsit încă o rezolvare corespunzătoare. Crearea unei competiții oficiale europene pentru echipe de tineret, precum și existența jocurilor balcanice, constituie însă premise pentru eliminarea formalismului din activitatea acestui lot, pentru punerea activității sale pe baze noi.

Ca principii de orientare se preconizează următoarele:

— lotul de tineret sub 23 de ani să constituie un mijloc de formare a tinerelor talente, fără a fi însă descompletat pentru lotul A, în preajma competițiilor oficiale, decît în cazuri bine motivate, adică dacă e vorba de jucători care realmente au atins pragul consacrării și pot fi efectiv promovați în lotul A;

— antrenorii lotului de tineret își vor extinde raza de selecție și asupra echipelor de Divizia B;

— calendarul echipei de tineret va fi astfel alcătuit încît datele sale să coincidă cu calendarul lotului A și olimpic pentru a nu aduce perturbări desfășurării campionatului național;

— în scopul unei mai bune eșalonări a trepteior valorice și al realizării unei munci de perspectivă **se va alcătui un al doilea lot de tineret (pînă la 21 de ani). Acest lot poate fi apreciat ca o bună verigă intermediară între lotul de juniori U.E.F.A. și celelalte loturi naționale.** Lotul sub 21 de ani ar putea participa la turneul anual de la Viareggio (Italia), unde, în mod greșit, noi am participat pînă acum cu echipe de juniori, puse astfel în condiții inegale de confruntare.

## ÎMBUNĂTĂȚIREA SITUAȚIEI CLUBURILOR ȘI SECȚIILOR DE FOTBAL

Comitetul federal a luat în discuție și unele măsuri legate de îmbunătățirea sub toate aspectele a situației secțiilor (cluburilor) de fotbal, a creșterii independenței lor organizatorice și financiare, precum și sporirea răspunderii lor față de dezvoltarea calitativă a fotbalului și asigurarea unor condiții mai bune de antrenament. În acest sens s-a stabilit ca *orientarea generală a calendarului intern și internațional pe următorii doi ani să fie îndreptată cu prioritate asupra cluburilor*, asigurîndu-li-se acestora o pregătire temeinică, printr-un program stabil și bogat de jocuri în țară și străinătate.

În aceeași ordine de idei, F.R.F. va urmări îmbunătățirea bazei materiale a cluburilor și secțiilor de fotbal, capitol la care — în ciuda investițiilor făcute de mișcarea noastră sportivă — situația actuală a unor cluburi, chiar din Divizia A, este mult rămasă în urma cerințelor.

Biroul federal a stabilit un *barem obligatoriu*, realizabil eșalonat pe mai multe etape, pe măsură ce sporesc și condițiile financiare, pentru cluburile și asociațiile cu echipe în campionatele republicane. Iată acest barem:

*Pentru echipele divizionare A: fiecare să posede, în afara terenului de competiție, două terenuri de antrenament, dintre care unul cu zgură, iar fiecare stadion să fie dotat cu instalațiile de recuperare, sanitare și de pregătire fizică potrivit unor indicații stabilite de F.R.F.*

*Pentru echipele divizionare B: se prevede ca fiecare să posede un teren de joc și un teren de antrenament, iar cele de Divizia C să aibă cel puțin un teren în folosință permanentă.*

Îndeplinirea acestor baremuri va condiționa participarea echipelor în campionatul 1972—73, urmînd ca în anii următori aceste obligații să fie treptat sporite.

*În scopul sporirii veniturilor echipelor de fotbal:*

a) F.R.F. va acorda o cotă parte din beneficiile realizate la meciurile internaționale echipelor care au dat jucători formației reprezentative, în raport cu numărul de jucători selecționați de la fiecare club;

b) cluburile vor intensifica acțiunile pentru creșterea veniturilor proprii prin lărgirea cercurilor de susținători, popularizarea mai activă a jocurilor, difuzarea biletelor;

c) desființarea gratuităților la întîlnirile de fotbal, urmînd ca pentru activiștii care lucrează în acest scop să se elibereze legitimații de oficial.

## ALTE MĂSURI

● **Colegiul Central al antrenorilor va elabora pînă la 1 ianuarie 1971 instrucțiuni privind activitatea antrenorilor de fotbal care — respectînd prevederile principale ale regulamentului elaborat de către C.N.E.F.S.** — să rezolve unitar și complet toate aspectele formării, perfecționării, promovării antrenorilor sistemul de școlarizare, drepturile și obligațiile lor. **Secțiile de fotbal vor încheia în mod obligatoriu, pînă la sfîrșitul anului** contracte **cu toți antrenorii de la echipe de categoria A.**

● **Pentru asigurarea ridicării nivelului tehnic al jucătorilor din Divizia B se stabilește ca începînd cu data de 1 ianuarie 1971** toate echipele de Divizia B să angajeze pe bază de contract antrenori cu normă întreagă.

● **Pentru sporirea atribuțiilor și răspunderii secțiilor (cluburilor) de fotbal din Divizia A, precum și a contribuției directe a acestora la conducerea treburilor fotbalului, la studierea și adoptarea de către F.R.F. a celor mai potrivite decizii cu privire la activitatea și progresul fotbalului nostru SE ÎNFIINȚEAZĂ COLEGIUL DIVIZIEI A,** organism cu caracter consultativ al federației, alcătuit din reprezentanții tuturor secțiilor cu echipe în Divizia A. **Colegiul Diviziei A va alege anual, prin rotație, un secretariat format din reprezentanți a trei cluburi, dintre care un președinte care va fi membru în Biroul federal.**

● **Pentru comportarea slabă avută în C.E.T., echipa „U" Craiova a fost suspendată de la meciuri internaționale peste hotare pe un an.**

**DUMINICĂ, ROMÂNIA — FINLANDA**

# DEBUTUL NAȚIONALEI ÎN CAMPIONATUL EUROPEI

A doua duminică din octombrie ne aduce reîntîlnirea cu echipa națională, prezentă la startul preliminariilor **„Campionatului Europei"**, în meciul cu **Finlanda**, al 226-lea din palmaresul naționalei A a României. Este primul adversar pe care seria 1 din faza de deschidere a importantei competiții continentale îl opune unsprezecelui nostru reprezentativ, ceilalți fiind — cum bine se știe — echipele **Țării Galilor** și **Cehoslovaciei.** Pînă la terminarea sezonului de toamnă, națională va mai susține doar un singur joc în cadrul **Campionatului Europei,** cu **Țara Galilor, la Cardiff,** în ziua de 11 noiembrie.

Intrarea echipei naționale a **României** în **Campionatul Europei** se produce sub auspicii favorabile dar și cu obligații sporite. Pe de o parte comportarea meritorie în **Mexic** și aprecierile multor comentatori și specialiști, dau încredere și ambiție tricolorilor de a confirma în noua întrecere comportarea din preliminariile și turneul final al C.M. din Mexic. Pe de alta, tocmai „cartea de vizită" recentă a selecționatei obligă la mai mult; pretențiile s-au mărit, poate în proporție geometrică în raport cu performanțele. De aici, dificultatea misiunii în care se angajează acum echipa națională.

Urmare a unei bune inițiative a **U.E.F.A.**, paralel cu competiția rezervată echipelor A, întrecerea europeană oferă echipelor de tineret participarea la un program intens, dificil și continuu, grăbind astfel posibilitatea de afirmare a elementelor de talent din fotbalul țărilor europene. Așa fiind, tot duminică, dar în deplasare, la **Turku,** selecționata de tineret a **României** întîlnește pe aceea a **Finlandei.** O apariție pe care o vom urmări cu mult interes, pentru că în formația de „mînji" de la **Turku,** se găsesc — sperăm — talente de nădejde pentru viitorul schimb al tricolorilor.

Revenind la prima selecționată, credem că existența unei baze a formației va permite realizarea unui fotbal omogen și constant; după cum sperăm ca elementele care se alătură **„vechilor mexicani"** să justifice selecționarea, să îngroașe grupul jucătorilor care au devenit titulari necontestați ai selecționatei. Amintind un vechi și mare adevăr în fotbal, anume că nu există adversar dinainte învins, urăm deplin succes națională noastre în sezonul care urmează și dorim s-o vedem duminică practicînd un fotbal de calitate care să o ducă în mod meritat la obținerea unui rezultat convingător în fața dîrzei selecționate finlandeze.

## TRICOLORII ÎN LINIȘTEA SNAGOVULUI

*După rapida reîntîlnire de la meciul cu* Admira, *de luni tricolorii sînt iarăși împreună, de data aceasta pentru mai multe zile. Ei pregătesc partida cu* Finlanda, *prima apariție publică oficială după marea întrecere de pe înaltele platouri mexicane. Antrenorii* Angelo Niculescu *și secundul său,* Titus Ozon, *au la dispoziție următorul lot:*

Portari: *RĂDUCANU, ADAMACHE;* fundași: *SĂTMĂREANU, IVĂNCESCU, LUPESCU, HĂLMĂGEANU, DINU, MOCANU, VIGU;* mijlocași: *DUMITRU, NUNWEILLER, PESCARU;* atacanți: *NEAGU, ENE DANIEL, TĂTARU, DUMITRACHE, DOMIDE, DOBRIN, LUCESCU, FLORIAN DUMITRESCU.*

*Semnele de întrebare, medical vorbind, ale acestui lot sînt:* Dumitru *(căruia i-a fost scos, simbăta trecută, ghipsul de la picior),* Tătaru *(eliberat și el, ieri însă, din strînsoarea ghipsului),* Lucescu *(care, după accidentul suferit la piciorul sting, a contractat și o gripă, aflată însă pe cale de dispariție). Asupra tuturor acestor trei cazuri, urmează să decidă astăzi, medicul lotului,* dr. Dumitru Tomescu. *Lotul, care a plecat imediat după reunirea de luni la* Snagov, *susține astăzi un meci de verificare la* Ploiești *cu echipa locală* Metalul. *Pentru joi, este prevăzut un joc-școală cu echipa de tineret* Petrolul Ploiești, *vineri va avea loc un nou antrenament, iar simbătă se va studia cu amănunțime jocul echipei* Finlandei, *pe baza filmărilor realizate la partida* Cehoslovacia-Finlanda, *care are loc astă-seară la* Praga, *de către antrenorul* Nicolae Petrescu.

*Sigur că intrarea în lot, pentru jucătorii noi, menținerea locului, pentru mai vechii internaționali, reprezintă o reușită și fiecare dintre cei convocați nu-și ascundea satisfacția pentru aceasta. Am cules pentru cititorii noștri cîteva declarații ale componenților lotului:*

*RADU NUNWEILLER: „Nu-mi doresc decît atît: să avem toți pofta de joc din meciul cu* Admira. *Atunci vom realiza un start încurajator în Campionatul Europei. Meciul nu-i deloc o formalitate. „Buturugile mici" sînt așa de multe în fotbal!"*

*IOSIF VIGU: „Avem șanse mari să cîștigăm grupa preliminară. Echipa noastră își are asigurat scheletul de bază, cel care s-a impus în Mexic, astfel că eventuale schimbări n-ar putea afecta mecanismul de joc. După părerea mea, în astfel de situații, randamentul trebuie să fie mai mare. În ce privește adversarii din grupă, cred că* Țara Galilor *ne va pune mai multe probleme decît* Cehoslovacia, *care cred că după* Guadalajara *traversează o perioadă de impas. I-am văzut pe galezi jucînd; mi-au lăsat o impresie foarte bună. Păstrează caracteristicile fotbalului britanic: sînt extrem de combativi, duri, se bat pentru orice minge și aleargă mult. De aceea îi consider parteneri mai dificili decît cehoslovacii și socotesc că oarecum decisiv va fi meciul cu* Țara Galilor *din noiembrie. Cît despre finlandezi, cu valoarea lor cunoscută, nu avem voie să-i subapreciem, ca să evităm cumva confirmarea proverbului cu buturuga mică".*

*NICOLAE LUPESCU: „Părerea mea este că echipa noastră, consacrată la C.M., trebuie să dea un randament cel puțin egal cu cel de la* Guadalajara, *dacă nu chiar mai mare. Motivul? Structura echipei a rămas aceeași și o modificare-două nu-i poate influența nici jocul, nici randamentul. În aceste condiții socotesc că pornim cu șanse să absolvim preliminariile, deși știu că* Țara Galilor *are o echipă bună, iar* Cehoslovacia *va căuta să se reabiliteze în această competiție și, mai ales, să-și ia revanșa asupra noastră. Eu cred că trebuie să privim cu grijă și partida cu* Finlanda *pentru că în fotbal nu se știe niciodată ce poate aduce ceasul..."*

## ECHIPA DE TINERET, LA TURKU

În aceeași zi cu seniorii s-au reunit la București și selecționabilii lotului național de tineret, care — cum se știe — va debuta și el duminică în primul campionat al Europei pentru selecționatele de tineret. Acest lot va juca în deplasare, în orașul finlandez Turku.

Lotul de tineret și-a stabilit locul de pregătire în Parcul sportiv „23 August", pe al cărui stadion, după antrenamentul de ieri dimineață, va susține azi, miercuri, după-amiază o partidă de verificare cu echipa orășenească Agronomia. La convocare au răspuns următorii jucători: *Iordache* și *Oprea* — portari; *Crețu, Olteanu, Stoicescu, Cringașu, Niculescu* și *Codrea* — fundași; *Anca, Beldeanu, Naom* și *Stefănescu* — mijlocași; *Doru Popescu, Dudu Georgescu, Iordănescu, Manea* și *Petreanu* — înaintași.

În ce privește formația de duminică, antrenorii *Gh. Ola* și *N. Tătaru* nu s-au fixat, încă; ei așteaptă și partida de azi pentru a decide asupra unor posturi. După toate probabilitățile ea va fi: *Iordache* (Oprea)—*Crețu* (Niculescu), *Olteanu, Stoicescu, Codrea* — *Anca* (Ștefănescu), *Beldeanu*—*Doru Popescu, Dudu Georgescu, Iordănescu, Manea (Petreanu).*

Lotul pleacă în Finlanda joi dimineață și se va înapoia luni.

# RADIOGRAFIA ETAPEI A 6-A

## PROGRESUL — F.C. ARGEŞ 2-2 (2-1)

AU MARCAT : **I. Dinu** (min. 4), **Frăţilă** (min. 11), **Mircea Sandu** (min. 15) şi **Ştefănescu** (min. 90).

STADIONUL „23 AUGUST", teren bun, timp ideal de joc, spectatori circa 9 000.

PROGRESUL : Manta 6 — Tănăsescu 6, Măndoiu 8, Grama 7, R. Rotaru 6 — Dinu 7, Beldeanu 8 — R. Ionescu 6 (min. 79 : Matei), Raksi 5 (min. 72 : St. Marinescu 6), Dudu Georgescu 6, Mircea Sandu 7.

F. C. ARGEŞ : Niculescu 6 (min. 46 : Ariciu 7) — Pigulea 6, Olteanu 7, Vlad 7, Ivan 7 — Prepurgel 6, Ştefan 6 (min. 62 : Ştefănescu 7) — Radu 6, Frăţilă 6 (min. 62 : Ştefan), Dobrin 7, Jercan 6.

ARBITRU : **M. Rotaru** (Iaşi) 7.

### JOC PLĂCUT, REZULTAT ECHITABIL

**Joc plăcut, cu perioade de bun nivel tehnic spectacular, alternate cu altele tipice de campionat, în care Progresul a „pus" combativitate şi organizare, iar piteştenii stil. Primele 15—20 de minute au fost excelente, s-a jucat combativ şi rapid, cu uşoară superioritate tehnică şi teritorială de partea oaspeţilor. Dar, cei care deschid scorul sînt bucureştenii, la o lovitură liberă, acordată în urma unei „tălpi" pusă de Olteanu. Raksi pasează lateral lui Dinu, care şutează puternic prin „zid" şi înscrie. Riposta argeşenilor este promptă dar ratează şi obţin doar o bară în min. 10 (Olteanu — cap). Egalează însă în min. 11, prin Frăţilă, după o pasă primită de la Radu, şi continuă să păstreze iniţiativa. Totuşi, înscrie — împotriva cursului jocului — Progresul, prin Mircea Sandu, cel mai activ atacant. Jocul se menţine animat, faze le alternează la cele două porţi, se ratează de o parte şi de alta (Frăţilă min. 18, Raksi min. 19, Radu min. 23, Olteanu min. 31, Dinu min. 32). La reluare, F. C. Argeş porneşte hotărît la atac, dar nu reuşeşte să finalizeze. Se combină prea mult şi se trage foarte puţin la poartă. În plus Progresul se grupează foarte bine şi respinge totul, iniţiind şi cîteva *contraatacuri periculoase*. În min. 90 însă, cînd nu se aştepta nimeni, la o lovitură liberă, executată din lateral de Dobrin, se produce învălmăşeală, mingea este respinsă în teren, iar Ştefănescu reia extrem de puternic, printre mulţimea de jucători, în poartă : 2—2, rezultat — echitabil — cu care se încheie partida. (P. GATU)**

**La tineret-rezerve : 2—1 (0—0)**

AU MARCAT : **D. Popescu** 2 (unul din 11 m.), respectiv **Dobrescu**.

PROGRESUL : Zamfir (min. 75: Condurache) — Fl. Marinescu, Condurache, (Ghiţă), M. Matei, Stan — Motoc, Filipescu — I. Sandu, D. Popescu, Năstase (Sichitiu), Petrescu.

F. C. ARGEŞ : Ariciu — Ciolan, Crăciunescu, Neculcea, Nedelcu — Tudor, Ionescu — Dobrescu, M. Popescu (Pană), Mitroi (Sima), Circiumărescu.

ARBITRU : **V. ROŞU** (Bucureşti).

## JIUL — C.F.R. Timişoara 2-1 (2-0)

AU MARCAT : **Libardi** (min. 17 şi 31) şi **Bojin** (min. 82).

STADIONUL Jiul, teren reavăn, spectatori aproximativ 4 000, timp răcoros.

JIUL : Stan 7 — Georgescu 9, Georgevici 7, Stoker 6, M. Popescu 8 — Dodu 6, Sandu 7 — Cotormani 7, I. Constantin 7 (min. 81 : V. Ionescu), Libardi 8, Naidin 6 (min. 62 : Achim 7).

C.F.R. : Korek 6 — Donca 6, Hergane 6, Mehedinţ 7, Speriosu 7 — Nestorovici 6, Chimiuc 6 — Cioroparu 6, Manoiache 7 (min. 67 : Seceleanu 6), Bojin 8, Periatu 7.

ARBITRU : **M. Bădulescu (Oradea)** 10.

### MECIUL NU ÎNCEPE ÎN MIN. 82 !

**Meci între două echipe sărace în puncte. C.F.R. Timişoara a jucat deschis, dar fără şansă în atac (unde doar BOJIN a evoluat inspirat) şi fără siguranţă în apărare (absenţa lui Răcelescu, bolnav, resimţindu-se vizibil). Profitînd şi de slaba organizare a oaspeţilor în zona de mijloc a terenului, Jiul a atacat permanent, vînturînd apărarea timişorenilor, provocîndu-i breşe, intimidînd-o prin atacuri în lanţ, în special pe partea dreaptă, unde fundaşul Georgescu punea cu folos umărul la acţiunile ofensive. Concretizarea nu putea întîrzia şi în min. 17 o centrare a lui Georgescu este fructificată de Libardi. Încă un sfert de oră de dominare şi Libardi învinge din nou rezistenţa adversarilor cu un şut puternic şi bine ţintit.**

**Repriza a doua, respectă fizionomia generală a meciului, dar Korek apără mai sigur. În min. 75 însă, el este înşelat de o centrare a lui Sandu, căreia I. Constantin, pripit, nu-i poate da destinaţia firească — golul — ratînd de la mică distanţă. Spre final, Dodu comite o gafă trimiţînd nejustificat o minge „acasă". Şutul său moale este intercepţiat de Bojin, care înscrie. Încă 8 minute de revenire a C.F.R.-ului, care intuind deruta Jiului atacă furibund, dar tardiv. (ION CUPEN)**

**La tineret-rezerve : 1—0 (1—0)**

A MARCAT : **Ţurcan.**

JIUL : Hlopeţchi (Florea) — Sleam, Bodrojan, Pop, Dobrescu — Popa, Nădăşan — Ullecan (Petrea), Anghel, Ţurcan, David.

C.F.R. : Gaboraş — Botoş, Pîrvu, Popovici, Bocşa — Gorduna, Balogh (Marx) — Ilie (Marina), Floareş, Brînda, Parici.

Arbitru : **Gheorghe Micu** (Tg. Jiu.)

## POLITEHNICA — RAPID 0-0

STADIONUL „23 August", timp frumos, teren necorespunzător (denivelat, alunecos), spectatori aproximativ 10 000.

POLITEHNICA : Iordache 7 — Romilă 7, Ianul 7, Stoicescu 7, Pal 7 (min. 46 : Simionaş 6) — Goliac 5, Marica 5 — Incze 7, Lupulescu 8, Cuperman 8, Moldoveanu 7.

RAPID : Răducanu 9 — Pop 8, Lupescu 9, Dan 9, Codrea 8 — Dinu 7, Angelescu 6 — Năsturescu 7, Neagu 6, M. Stelian 7, Codreanu 6 (min. 74 : Petreanu).

ARBITRU : **Z. Drăghici** (Constanţa) 8.

### APĂRAREA RAPIDULUI LA ÎNĂLŢIME !

**Gazdele atacă de la început în iureş pentru a obţine victoria care să le permită păstrarea primului loc în clasament. Cuplul Cuperman — Lupulescu „lucrează" cîteva faze electrizante. Ultimul, în min. 8, expediază un şut formidabil în colţul din stînga al careului de la 16 m Răducanu, cu o intervenţie senzaţională, avea să-şi avertizeze adversarul că nu se va da bătut pe toată durata partidei. Rapid calmează jocul şi încearcă timid contraatacul, mai ales pe partea lui Năsturescu. Ieşenii revin mereu în ofensivă, manevrează bine baloanul pînă la marginea careului mare. Aici, însă, datorită jocului calm şi sigur al fundaşilor centrali şi al celor de margine, intenţiile le sînt spulberate. De regulă, gazdele aruncă zadarnic baloanele în faţa porţii pentru Lupulescu, Cuperman sau Moldoveanu — tactică însă, falimentară. În min. 29 portarul Iordache iese mult din suprafaţa sa de joc pentru a degaja un balon urmărit de Neagu. Urmează trei cornere consecutive pentru studenţii ieşeni. Aproape de sfîrşitul primei reprize Răducanu respinge centrarea corner executată de Incze. La reluare (min. 47) Marin Stelian ratează cea *mai mare ocazie de gol a partidei*. Jocul devine nervos, fragmentat de unele iregularităţi. Rapidiştii simt că sînt aproape de o egalitate. Timpul trece, Politehnica joacă precipitat şi nu poate concretiza două situaţii favorabile — cele din min. 82 şi 88. (S. TRANDAFIRESCU).**

**La tineret-rezerve : 2—1 (1—1)**

AU MARCAT : **Gavril, Dănilă, Hanceriuc** (autogol)

POLITEHNICA : Costaş — Gavril, Hanceriuc (Chihaia), Mihăilă, Kalamar — Anton, Sofian — Duţu (Carataş), Andrioaie, Alloale (Bodan), Dănilă.

RAPID : Gavrilă — Ştefan, Costea, Niţă, Muşat — Bodea, Dobre — Ene, Adam (Tai), Apostol, Ronţea.

Arbitru : **Vasile Lupu** (Roman).

## C.F.R. Cluj — DINAMO Bacău 2-1 (2-1)

AU MARCAT : **Sorin Bretan** (min. 2), **Soo** (min. 39), respectiv **Velicu** (min. 15).

STADIONUL Municipal, teren excelent, timp frumos, spectatori aproximativ 4 000.

C.F.R. : Mărculescu 7 — Buriacu 7, Soos 8, Fanea 6, Roman 6 — Marius Bretan 7, Cojocaru 8 — Sorin Bretan 9, Soo 8, Oct. Ionescu 6, Petrescu 7.

DINAMO : Ghiţă 8 — Kiss 5, Nedelcu 6, Velicu 7, Volmer 4 (min. 46 : Comănescu 5) — Vătafu 6, Hriţcu 5 — Băluţă 6, Paná 5, D. Ene 7, Florea 8.

ARBITRU : **Alex. Pîrvu** (Bucureşti) 9.

### PRIMA VICTORIE !

**Startul furtunos le-a adus feroviarilor primul gol chiar în min. 2 cînd Sorin Bretan a aruncat cu dibăcie baloanul în plasa porţii lui Ghiţă, la capătul unei acţiuni fulgerătoare, care a surprins greşit plasată apărarea băcăuană. Dar, după acest gol, deşi dominaţi teritorial, dinamoviştii iniţiază *periculoase contraatacuri* şi reuşesc egalarea în min. 15 prin Velicu care a „ghicit" o breşă în zidul defensiv clujean, după o lovitură de colţ.**

**Deconcertaţi, ceferiştii lasă neconcretizate în minutele următoare numeroase ocazii, care de care mai clare, nereuşind să preia conducerea decît spre finalul primei reprize (min. 39) cînd Soo a profitat de una din numeroasele ezitări ale aripergăzii băcăuane şi l-a păcălit pe Ghiţă cu un şut din marginea careului de 16 m. După reluare, cele două atacuri s-au întrecut în a rata incredibil : Sorin Bretan, min. 48, Marius Bretan min. 68, Soo min. 74, nu reuşesc să mărească avantajul formaţiei lor, deşi au avut în mai multe rînduri golul în vîrful bocancului, iar în replică, ca să nu rămînă datori, dinamoviştii irosesc prin Paná de două ori şi Ene Daniel prilejul obţinerii unui draw care ar fi fost totuşi neechitabil, dacă avem în vedere superioritatea de ansamblu a ceferiştilor. (DAN VOICILA)**

**La tineret-rezerve : 0—1 (0—0)**

A MARCAT : **Constantin** (min. 49).

C.F.R. Cristea — Harmat, Mihăilescu, Băltan, Crecan — Gavrilă, Ionescu — Mihalyi, Itu (min. 50 Potra), Naghi, Bucur.

DINAMO : Bizbac — Magheru, Bogdan, Iancu Naumcef — Ghica (min. 56 : Constantin Naumcef) — Constantin, Mioc (min. 64 : Gall) — Rugiubei, Sinăuceanu, Cernat, Neumaier.

Arbitru : **Tiberiu Gaboş** (Cluj).

## DINAMO Bucureşti — FARUL 4-1 (1-0)

AU MARCAT : **Doru Popescu** (min. 33 şi 80), **Dumitrache** (min. 51) şi **Haidu** (min. 85), respectiv **Kallo** (min. 58).

STADIONUL Dinamo, teren bun, vreme noroasă, spectatori 12 000.

DINAMO : Constantinescu 8 — Cheran 8, Dinu 9, Stoenescu 8, Deleanu 7 — Sălceanu 6, R. Nunweiller 7 — Haidu 7, D. Popescu 8, Dumitrache 6, Both 7.

FARUL : Ştefănescu 5 (min. 55 : Popa 6) — Stoica 6, Antonescu 6, Mareş 6, Pleşa 7 — Tănase 7, Badea 8 — Oprea 5, Tufan 7, Caraman 5 (min. 70 : I. Constantinescu 6), Kallo 8.

ARBITRU : **Gr. Birsan** (Galaţi) 8.

### ATAC ÎN VERVĂ, APĂRARE DEZECHILIBRATĂ

**Aşa după cum a început partida — după aspectul ei echilibrat — era greu de presupus că la sfîrşitul celor 90 de minute dinamoviştii vor încheia conturile în favoarea lor şi încă la un *scor categoric*. Dacă la mijlocul terenului constănţenii, prin participarea activă a lui Tănase şi Badea, au reuşit să ţină pasul cu merituoşii lor adversari, apărătorii s-au întrecut în greşeli, facilitînd drumul spre victorie al bucureştenilor. Aşa a deschis scorul D. Popescu (min. 33), neatacat la timp de Antonescu, şi tot el este autorul golului trei (min. 80) înscris cu largul concurs al lui Mareş care a *luftat o minge simplă în interiorul careului*. După ce Dumitrache (min. 51) a majorat scorul la 2—0, înscriind spectaculos peste portarul Ştefănescu, se părea că meciul este jucat. Dar oaspeţii n-au dezarmat şi în min. 58 Kallo a şutat extrem de puternic de la marginea careului, mingea poposind în colţul opus al porţii. A fost momentul în care credeam că oaspeţii vor ataca cu hotărîre în speranţa restabilirii egalităţii. Scăzuta incisivitate a atacanţilor însă (numai Kallo a jucat la valoarea exigenţelor) ca şi zidul de netrecut al defensivei dinamoviste, în frunte cu Dinu, l-au ferit de emoţii în permanenţă pe Constantinescu. Ultimul gol al meciului a fost înscris de Haidu (min. 85) care a reluat imparabil din apropiere. (GHEORGHE NERTEA)**

**La tineret-rezerve : 3—0 (1—0)**

AU MARCAT : **Moldovan** (2) şi **Petre Victor.**

DINAMO : Cavai — P. Mircea, Drăgan, Enache, Ştefan — P. Victor, Batacliu — Mihalache, Deacu (P. Gheorghe), Moldovan, Gungiu.

FARUL : Popa — Zotescu, N. Constantinescu, Grama, Babu (Corendea) — Radu, Kallo II — Ghiţă, Geambazu, Nicola (Şovăilă), Grămoşteanu.

Arbitru : **Maximilian Popescu** (Bucureşti).

## PETROLUL — „U" Cluj 1-0 (0-0)

A MARCAT : **Grozea** (min. 85).

STADIONUL Petrolul, teren moale cu băltoace, timp ploios, spectatori aproximativ 10 000.

PETROLUL : M. Ionescu 8 — Gruber 8, Bădin 7, Mocanu 7, N. Ionescu 8 — Iuhasz 9, Moraru 6 (min. 52 : Cringaşu 5) — Petruţ 6, Dincuţă 7, Dridea 7, Grozea 7.

UNIVERSITATEA : Ştefan 10 — Creţu 8, Peka 9, Solomon 9, Cimpeanu 8 — Munteanu 5, Stîncel 8, Bungău 7 (min. 65 : Ardeleanu 7) — Uifăleanu 7, Adam 6, Barbu 7.

ARBITRU : **Gh. Limona** (Bucureşti) 10.

### LA AL 15-LEA CORNER...

**Se părea că, aşa după cum se desfăşurase pînă aproape de finalul ei, partida de la Ploieşti se va încheia cu un scor alb, în ciuda unei dominări petroliste insistente şi a unui neîntrerupt lanţ de ratări. Şi totuşi, atunci cînd aproape nimeni nu mai spera într-o victorie a gazdelor, cînd însăşi acestea după o luptă îndîrjită cu un adversar hotărît să nu cedeze, lăsau impresia resemnării în faţa apărării bine organizată a oaspeţilor şi a propriei lor neputinţe de concretizare, unul din numeroasele şuturi ale atacanţilor ploieşteni purtînd semnătura lui Grozea şi-a înscris traiectoria sa în suprafaţa interioară a porţii excelentului portar clujean, Ştefan. Era în min. 85 al întîlnirii, moment în care *raportul de cornere exprima statistic*, cum nu se poate mai bine, aspectul unui joc desfăşurat aproape într-un singur sens : 15—0 pentru Petrolul. Extremul sting ploieştean a executat lovitura de colţ lung, în mijlocul unei mari aglomerări de jucători şi apoi tot el — urmărind cu încăpăţînare baloanul rătăcit în disperata dispută din careul studenţilor clujeni — l-a strecurat cu un şut sec la firul ierbii, în plasă, consfinţind în acest fel o meritată victorie a gazdelor, victorie obţinută la capătul unui joc în general corect, de un bun nivel tehnic şi spectacular. (MIHAI IONESCU)**

**La tineret-rezerve : 2—0 (1—0)**

AU MARCAT : **Spiridon** şi **Ciucu.**

PETROLUL : Vişan — Tudor, Giba, Florea, Unchiaş — Spiridon, Stroe — Oprişan, Ciucu, Ciupitu, V. Iordache (Goea).

UNIVERSITATEA : Moldovan — Ielciu (S. Mocanu), Mihăilă, Sudi, D. Mocanu — Mureşan, Penzo, Anca — Lică, G. Iordache (Coca), Coman.

A ARBITRAT **V. Pîrvescu** (Buzău).

## U.T.A. — STEAUA 1-0 (1-0)

A MARCAT : **Fl. Dumitrescu** (min. 39).

STADIONUL U.T.A. : teren alunecos ; timp răcoros, ploaie ; spectatori circa 10 000.

U.T.A. : Gornea 8 — Birău 7, Lereter 7, Pojoni 8, Calinin 6 — Petescu 7, Axente 8 — Sima 6, Domide 9, Dembrovschi 5, Dumitrescu 8.

STEAUA : Suciu 8 — Sătmăreanu 6, Hălmăgeanu 7, Ciugarin 7, Vigu 7 — Ştefănescu 7, Naom 8 — Pantea 6, Dumitriu III 6 (min. 65 : Negrea 6), Iordănescu 7, Manea 6 (min. 68 : Vlad 6).

ARBITRU : **Sever Mureşan** (Turda) 9.

### U.T.A DOMINĂ, STEAUA RATEAZĂ ; TOTUŞI (MERITAT) 1—0 !

**U.T.A. a început în forţă, a dominat autoritar în primul sfert de oră (Birău a şi creat o bună fază de gol) dar, spre mijlocul reprizei, partida s-a echilibrat. În acest interval, Steaua a avut două bune ocazii de gol (Iordănescu, Pantea) ratate de puţin. Arădenii au atacat mai mult, dar faptul că Domide acţiona cu precădere la mijlocul terenului, iar Dembrovschi se deplasa greoi a făcut ca Suciu să n-aibă reale emoţii. Unicul gol a fost marcat de Dumitrescu, care a reluat (nemarcat !) o minge şutată defectuos spre poartă de Petescu, după ce Suciu boxase mingea în picioarele mijlocaşului advers.**

**După pauză, pe fondul unei dominări teritoriale accentuate a gazdelor (dominare în timpul căreia Suciu s-a remarcat la o bombă a lui Dumitrescu şi tot el a „bîlbîit" o minge şutată de la distanţă de Axente, Dembrovschi ratînd intervenţia la 6 m), Steaua are trei mari ocazii de a egala, pierdute pe rînd de Iordănescu, Dumitriu III şi — cea mai mare — Pantea.**

**În ansamblu, victorie meritată a echipei campioane ; cu toate acestea, bucureştenii se pot plînge că — din cauza propriilor greşeli — n-au putut pleca de la Arad cu un punct. Jocul ambelor echipe, dar în special al *textiliştilor*, a purtat amprenta eforturilor făcute miercuri în partidele din competiţiile europene. (RADU URZICEANU)**

**La tineret-rezerve : 0—2 (0—1)**

AU MARCAT : **Muţescu** şi **Tudor.**

U.T.A. : Bătrîna (Jivan) — Drăuceanu, Kiss, Rusu, Dobai II — Naghi, Moţ — Tuşa, Zaharia (Olaru), Liurcă, Doba.

STEAUA : Hagioglu — Jantovan, Mirăuţă, Sameş, Stoica (Deheleanu) — Grigore, Gheorghe (Tudor) — Covaci, Ţepeluş, Muţescu, Sumulanschi.

Arbitru : **I. Opriţă** (Arad).

## „U" Craiova — STEAGUL ROŞU 1-0 (0-0)

A MARCAT : **Deselnicu** (min. 58).

STADIONUL Central, teren bun, timp excelent, spectatori aproximativ 20 000.

„U" : Pîlcă 7 — Niculescu 6, Mincă 7, Deselnicu 8, Bîlan 7 — Donose 9, Ivan 8 — Martinovici 8, Oblemenco 7, Neagu 8, Bălan 6 (min. 65: Niţă 8).

STEAGUL ROŞU : Adamache 10 — Ivăncescu 7, Jenei 7, Olteanu 8, Rusu 6 — Pescaru 8, Cadar 5, Balint 5 (min. 76: Necula) — Şerbănoiu 5, Ghergheli 4 (min. 56: Florescu 5), Györfi 8.

ARBITRU : **C. Dinulescu** (Bucureşti) 6.

### NIŢĂ — OMUL CARE A DAT NERV FINALULUI

**Gazdele au fost duminică vedeta meciului. Mai cu seamă după pauză, pentru că cele 10 minute de odihnă au delimitat total evoluţia studenţilor. Un calificativ al jocului lor : satisfăcător spre bine în primele 45 de minute, excelent în ultimele. Cu deosebire după introducerea în joc a lui Niţă, foarte bun tehnician.**

**În primul taim, fazele cele mai controversate au fost cele din min. 34 (cînd Rusu a lovit mingea cu mîna în careu) şi 40 (Jenei fault la Donose, tot în careu), ambele fără rezonanţă la arbitru. În cel de-al doilea, Universitatea Craiova pare total schimbată în bine. Acţiunile se desfăşoară cu repeziciune, în special pe partea lui Martinovici. Oblemenco îşi arată din nou predilecţia pentru şut, Niţă şi Donose „croşetează" printre adversari, dar golul cade neaşteptat, dintr-o lovitură liberă : Oblemenco trimite scurt la Bălan, acesta şutează în zid de unde mingea ricoşează la Deselnicu. Fundaşul craiovean face doi-trei paşi şi trimite, fără speranţă pentru excepţionalul Adamache (pînă atunci imbatabil), mingea în gol. Braşovenii reclamă ofsaid, dar decizia este validată şi jocul se reia de la centru. În min. 86 Niţă trimite balonul în bară într-o fază cînd Adamache nu mai avea nici o speranţă. (MIRCEA TUDORAN).**

**La tineret-rezerve : 3—3 (3—0)**

AU MARCAT : **Stanciu, Busu, Manda** („U"), **Anghel** (2), **Orovitz** (Steagul roşu).

„U" : Hîrzoiu (Papuc) — Ţiţa, Ingeaua, Berneanu, Lepădatu — Busu (Pareşcura), Tacoi (Bărăitaru) — Stanciu, Hîrşoveanu, Ţarălungă, Manda.

STEAGUL ROŞU : Drăgănoiu (Oană) — Angheliu, Sasu, Gîlmeanu, Lupuţan (Golanu) — Ciucă, Rugiuc — Anghel, Cojocaru, Orovitz, Turdeanu (Şerban).

Arbitru : **I. Croitoru** (Craiova).

# CAMPIONATUL ÎNAINTEA MECIULUI CU FINLANDA

**● O problemă mult discutată: eficacitatea ● „Șutam de departe fiindcă... oboseam" ! ● Dinamo București în fotoliul de onoare ● Cine caută, găsește**

Ce ne facem ? ! Etapa de duminică a dovedit fără doar și poate scăderea îngrijorătoare a eficacității. De unde la 26 septembrie se înregistraseră 23 de goluri la 4 octombrie numai 18! Ce ne facem!? Să tragem semnalul de alarmă : Atacanți ! Șutați mai mult și mai precis pe spațiul porții ! Numai atunci... Etc. Etc.

Dar, hai să lăsăm gluma ! S-au marcat duminică numai 18 goluri în loc de 23 sau 32. Ei și ? Au fost mai proaste meciurile din a șasea zi a campionatului decît cele din a cincea ? Cred că nu. Și, apoi, cu ce este mai spectaculos un meci încheiat cu un rezultat de 7—1, decît unul în care s-a marcat doar un gol sau chiar nici unul? Dimpotrivă, se spune că în primul caz a existat o disproporție de valoare între cele două combatante, pe cînd în cel de-al doilea forțele au fost egale și, poate, că jocul a plăcut. Parcă numai o dată, după un 0—0 au plecat extenuați nu numai jucătorii ci și spectatorii ?

Iată, în cele opt partide din campionatul italian, duminică s-au marcat doar 11 goluri (dintre care 6 doar în meciul de la Roma, dintre Lazio și U.S. Cagliari). Și meciurile n-au fost slabe. Ba dimpotrivă, după cum transmit corespondenții de presă.

Nu cu mulți ani în urmă în presa noastră se scria cam așa : *„S-au marcat multe goluri. Foarte bine ! Dar ce fac apărările ?"* Iar atunci cînd numărul golurilor se mieșora, vina era dată pe seama atacanților : *„S-au marcat puține goluri. Ce fac înaintările ?"*.

Firește, era o tratare simplistă a chestiunii care ține de atîtea imponderabile, aceea a șutului, a golului. La fel ca și întreaga discuție care s-a dus multă vreme în fotbalul nostru pe tema : *De ce nu se mai șutează de la distanță ?* Răspunsul mi l-a dat de curînd un fost internațional: *„De ce șutam de departe? Ei bine, ca să scăpăm mai repede de minge, fiindcă ne obosea cursa. Și pe atunci apărările nu te deranjau ca acum și nici jucătorii nu aveau condiția fizică de azi !"*. E clar, nu ?

Dar să revenim la etapa nr. 6, care aduce odată cu ea cea de a patra schimbare de lider. După U.T.A., „U" Cluj" și Politehica Iași, iată acum în fruntea clasamentului formația bucureșteană Dinamo, instalată în acest fotoliu de onoare, datorită punctelor cucerite în deplasare. Dar nu numai liderul s-a schimbat, ci și ocupanta locului 16, care a trecut în posesia lui C.F.R.. Timișoara. Să notăm în continuare revenirea (ca joc) a craiovenilor, „recidiva" pozitivă a lui Adamache, faptul că meciurile au fost echilibrate și că, acolo unde nu s-au încheiat la egalitate au revenit formațiilor gazdă (în afară de Dinamo București—Farul) la limită — elemente care ne fac să ne gîndim cu părere de rău că duminică nu vom avea etapă de campionat, data fiind rezervată echipei naționale, care-și face debutul în noua ediție a Campionatului Europei, în compania Finlandei.

Înregistrăm paralel și comportarea tot mai frumoasă a unor noi veniți în circuitul Diviziei A. Fotbaliști care pînă mai ieri nu erau cunoscuți, nici nu se știa de existența lor, sînt astăzi elemente de frunte ale echipelor lor și chiar joacă roluri importante în desfășurarea campionatului. Iată-l, de pildă, pe acest talentat *Florea* de la Dinamo Bacău, de care am mai vorbit, descoperit la Călărași ; sau pe *Bojin* de la C.F.R. Timișoara, cunoscut pînă la 30 august doar în campionatul județului Caraș-Severin, ca jucător într-o formație de la Oršova. Duminică, Progresul a aruncat în luptă un alt tînăr talentat, *Tănăsescu*, fost la Flacăra roșie București, în Divizia C, La Ploiești, spectatorii veniți să-l aplaude pe Dridea l-au descoperit pe talentatul *Ștefan*, cel care a luat locul lui Moldovan în poarta lui „U" Cluj. Dar mai este un *Ștefan*, aflat la al doilea joc în Divizia națională A, cel de la F. C. Argeș și în care antrenorul Ozon a întrevăzut un viitor bun mijlocaș. Să reamintim trei nume ceva mai „vechi", *Donose* de la „U" Craiova, *Petruț* de la *Petrolul* și portarul *V. Iordache* de la Politehnica Iași, pentru a încheia această listă a speranțelor.

Firește, toți aceștia mai au multe de învățat pînă vor deprinde toate tainele fotbalului, dar apariția lor pe gazonul nostru se anunță plină de promisiuni. Și, ceea este mai important și invită la reflecții, cei mai mulți provin din echipe mici, necunoscute, prospectate însă de antrenorii noștri. Cine caută, găsește !

**Mircea TUDORAN**

## CLASAMENTUL CAMPIONATULUI ȚE TINERET — REZERVE

| | | | | | | |
|---|---|---|---|---|---|---|
| 1. Dinamo București | 6 | 4 | 2 | 0 | 13- 4 | 10 |
| 2. „U" Cluj | 6 | 4 | 1 | 1 | 13- 5 | 9 |
| 3. Steaua București | 6 | 4 | 1 | 1 | 12- 6 | 9 |
| 4. Petrolul Ploiești | 6 | 4 | 1 | 1 | 9- 4 | 9 |
| 5. Dinamo Bacău | 6 | 2 | 3 | 1 | 14- 8 | 7 |
| 6. Progresul București | 6 | 3 | 1 | 2 | 11- 8 | 7 |
| 7. St. roșu Brașov | 6 | 3 | 1 | 2 | 10-13 | 7 |
| 8. Politehnica Iași | 6 | 3 | 0 | 3 | 6- 9 | 6 |
| 9. „U" Craiova | 6 | 1 | 3 | 2 | 9- 8 | 5 |
| 10. F.C. Argeș Pitești | 6 | 2 | 1 | 3 | 10-11 | 5 |
| 11. Jiul Petroșani | 6 | 2 | 1 | 3 | 5-11 | 5 |
| 12. Rapid București | 6 | 2 | 0 | 4 | 10- 9 | 4 |
| 13. Farul Constanța | 6 | 2 | 0 | 4 | 5-10 | 4 |
| 14. C.F.R. Timișoara | 6 | 1 | 2 | 3 | 5-10 | 4 |
| 15. C.F.R. Cluj | 6 | 1 | 1 | 4 | 4-10 | 3 |
| 16. U.T. Arad | 6 | 0 | 2 | 4 | 7-17 | 2 |

## ȘI TOTUȘI, CUPERMAN A JUCAT !

Cu o zi înaintea partidei cu Rapid, antrenorul ieșenilor, Vintilă Mărdărescu anunțase public în presă că jucătorul Cuperman a fost scos din lotul primei echipe PE TIMP, DEOCAMDATĂ, NELIMITAT pentru acte de indisciplină. Nu vrem să intrăm în detaliile sancțiunii dictate. Cu certitudine că Mărdărescu știa el ce știa, din moment ce se hotărîse să pedepsească aspru pe unul din jucătorii de bază ai Politehnicii. Dar...

Stupoare ! Cuperman apare în formația sa și primește aplauzele tribunelor. „Eroul" jubila în acele momente.

Astfel stînd lucrurile, ne întrebăm :

1) de ce Mărdărescu a abdicat de la intransigență ?

2) ce înseamnă „suspendare pe timp nelimitat" ?

## „CONFIDENȚE... CONFIDENȚE..."

● Căpitanul formației clujene, *Romus Cîmpeanu*, s-a aflat, pînă cu puține minute înainte de începerea jocului, în situația unei indisponibilități, aproape unice prin ineditul cauzei care a provocat-o : pierderea echipamentului sportiv. O soluție de ultim moment i-a permis totuși acestuia să joace și, mai mult chiar, să compenseze pierderea materială suferită printr-un cîștig moral exprimat într-o bună comportare pe teren.

● Este remarcabil interesul pe care-l acordă clubul „U" Craiova realizării programelor de meci: tipar îngrijit, în culori, format mare, cuprins interesant. Sînt oferite nu numai date despre echipele ce urmează a se întrece, dar și spicuiri din regulament, cu scopul de a face cunoscute prevederile lui în rîndul publicului. Ultimul program aduce însă și unele precizări care... încurcă. De pildă, se spune că arbitrul principal poate fi înlocuit chiar în cursul jocului „dacă-l lovește mingea puternic, *în plină forță* sau i se face rău". În realitate, fraza este alta : „Dacă-l lovește mingea puternic, *în plină față* sau i se face rău"! Neatenția poate duce, după cum se vede, la dezinformare. Și atunci cum rămîne cu popularizarea regulamentului ?

● În min. 60 al întîlnirii Petrolul — Universitatea Cluj, *Adam* — scăpat pe contraatac — s-a găsit la un moment dat singur numai cu portarul ploieștean. Dar în fracțiunea de secundă care a precedat șutul la poartă, o voce disperată a răsunat din tribună pe fondul unei tăceri generale: *„Nu, Mișule !"*. Și înaintașul clujean a ratat o ocazie care ar fi putut schimba soarta jocului. Spectatorii au răsuflat ușurați deși nimeni nu a putut să înțeleagă cui a fost adresată exclamația de mai sus: lui *Adam* să nu marcheze, sau lui *M. Ionescu* să nu primească golul. Pentru că și unul și celălalt au același pronume : Mihai.

● O mărturisire a lui Valentin Stănescu : *„Deplasarea la Craiova îmi este cea mai puțin plăcută. De cîte ori am venit aici, am pierdut. O singură dată am cîștigat : 5—1 cu F.C. Craiova, cînd jucam la Carmen București, în 1947. În rest, fie că formațiile cu care am poposit aici se numeau Sportul studențesc, Metalul Tîrgoviște, Rapid sau Steagul roșu..."*.

● Dobrin era foarte afectat după meci : pierduse lănțișorul de la gît, în timpul meciului. Cînd Dinu l-a apucat de gulerul tricoului (min. 56), ca să-l oprească din acțiune, i-a rupt și lănțișorul și Dobrin n-a simțit cînd i-a căzut. A căutat el prin iarbă, după meci, doar-doar l-o găsi, dar zadarnic. Poate-l va găsi vreun îngrijitor al stadionului...

● *Din nou despre numerele de pe tricouri : cele ale Steagului roșu erau complet indescifrabile.*

Un suporter arădean l-a îmbrățișat pe Florian Dumitrescu la ieșirea de pe teren și i-a spus, *„Bravo Floriane, ai picior de aur !"* S-a gîndit, desigur, nu numai la golul marcat lui Suciu, ci și la cel înscris

la Rotterdam în poarta lui Feyenoord, datorită căruia U.T.A. a înregistrat cea mai mare performanță din cariera sa. Așteptăm acum și golul (sau golurile !...) lui Dumitrescu în poarta Finlandei...

● Un ziarist bucureștean a fost întrebat duminică, la Arad, de ce n-a venit la meciul de miercuri, cu Feyenoord. La explicațiile acestuia, conducătorul clubului arădean, care pusese întrebarea, a adăugat : *„Nu-i nimic. Vă așteptăm la viitoarele noastre meciuri în Cupa Campionilor..."*.

Or, cum VIITOARELE e la plural, înseamnă vor fi cel puțin două. Este o promisiune pe care ne-o face U.T.A. ?

● *De cîteva zile, noul stadion din Brașov a trecut sub administrarea clubului sportiv Steagul roșu. Să sperăm că va fi folosit mai mult.*

● „Bancarii" erau foarte supărați după joc de faptul că le-a scăpat victoria printre degete. Și aveau motiv. Să pierzi al doilea punct în ultimul minut de joc, este nesănsă. Dar nu-i vinovat arbitrul că a adăugat timpul irosit, un minut sau două. Așa că F.C. Argeș n-a marcat în min. 92 ci în min. 90. Fără supărare...

| CLASAMENTUL | Puncte | MECIURI | | | GOLURI | | | |
|---|---|---|---|---|---|---|---|---|
| | | ACASA | AFARA | TOTAL | ACASA | AFARA | TOTAL | Diferența |
| 1. Dinamo București | 9 | 4 2 1 1 | 2 2 0 0 | 6 4 1 1 | 7—5 | 3—1 | 10— 6 | +4 |
| 2. U.T. Arad | 8 | 3 3 0 0 | 3 1 0 2 | 6 4 0 2 | 5—0 | 2—4 | 7— 4 | +3 |
| 3. Politehnica Iași | 8 | 3 2 1 0 | 3 1 1 1 | 6 3 2 1 | 5—2 | 6—6 | 11— 8 | +3 |
| 4. „U" Craiova | 8 | 3 3 0 0 | 3 1 0 2 | 6 4 0 2 | 3—0 | 2—5 | 5— 5 | 0 |
| 5. St. roșu Brașov | 7 | 2 2 0 0 | 4 1 1 2 | 6 3 1 2 | 3—0 | 1—3 | 4— 3 | +1 |
| 6. Rapid București | 7 | 3 2 1 0 | 3 0 2 1 | 6 2 3 1 | 3—1 | 0—1 | 3— 2 | +1 |
| 7. Farul Constanța | 7 | 3 3 0 0 | 3 0 1 2 | 6 3 1 2 | 6—2 | 4—9 | 10—11 | —1 |
| 8. Petrolul Ploiești | 7 | 4 3 1 0 | 2 0 0 2 | 6 3 1 2 | 7—2 | 0—7 | 7— 9 | —2 |
| 9. Steaua București | 6 | 3 2 1 0 | 3 0 1 2 | 6 2 2 2 | 8—4 | 2—4 | 10— 8 | +2 |
| 10. Progresul Buc. | 6 | 4 2 2 0 | 2 0 0 2 | 6 2 2 2 | 5—2 | 1—4 | 6— 6 | 0 |
| 11—12. „U" Cluj | 5 | 3 2 1 0 | 3 0 0 3 | 6 2 1 3 | 4—0 | 3—8 | 7— 8 | —1 |
| 11—12. Jiul Petroșani | 5 | 4 2 1 1 | 2 0 0 2 | 6 2 1 3 | 5—4 | 0—2 | 5— 6 | —1 |
| 13. Dinamo Bacău | 4 | 2 2 0 0 | 4 0 0 4 | 6 2 0 4 | 8—0 | 4—10 | 12—10 | +2 |
| 14. F.C. Argeș Pitești | 4 | 3 1 1 1 | 3 0 1 2 | 6 1 2 3 | 6—4 | 2—6 | 8—10 | —2 |
| 15. C.F.R. Cluj | 3 | 3 1 1 1 | 3 0 0 3 | 6 1 1 4 | 5—5 | 1—7 | 6—12 | —6 |
| 16. C.F.R. Timișoara | 2 | 3 1 0 2 | 3 0 0 3 | 6 1 0 5 | 3—3 | 1—4 | 4— 7 | —3 |

# O BUNĂ PROPAGANDĂ FĂCUTĂ FOTBALULUI ȘCOLAR DE SELECȚIONATELE BUCUREȘTIULUI ȘI BELGRADULUI

Bună ideea că, în cadrul festivității desfășurată duminică pe stadionul Republicii cu prilejul deschiderii anului școlar, să fie programat și un meci internațional interșcolar. *„Nici nu se putea o mai bună propagandă printre elevii Capitalei pentru fotbal decît acest meci între selecționatele școlare ale orașelor București și Belgrad* — ne spune antrenorul C. DRĂGUȘIN. *De aceea apreciez ca extrem de lăudabilă inițiativa organizatorilor și o doresc repetată în viitor. Jocul frumos, caracterul internațional al întîlnirii au captat pe cei 30.000 de spectatori pentru fotbal"*.

Într-adevăr, partida a furnizat un spectacol agreabil, în care școlarii bucureșteni au contracarat printr-o mai bună organizare a jocului calitățile fizice și tehnice ale colegilor lor din Belgrad, pe care i-au dominat majoritatea timpului, dar n-au putut înscrie și meciul s-a încheiat la egalitate (0—0). Au jucat formațiile :

BUCUREȘTI : St. Mocanu — I. Andreica (min. 5 : I. Bolț), V. Dobrău, V. Micoș, I. Răutu — C. Dumitru, V. Aelenei, I. Ion — V. Neacșu (min. 41 : D. Carabulea), D. Carabulea (min. 41 : N. Decu), Gh. Trandafilon.

BELGRAD : M. Furtula — S. Stribici, G. Drenovacovici, G. Tumbacovici, M. Odavici — D. Nicolici, I. Golac — B. Kantar, D. Lazarevici, M. Mitici, I. Petrovici.

BUCUREȘTI. **Noul om de gol al lui** Dinamo București **și „secund" al lui** Dumitrache, Doru Popescu, **îl „execută" pe tînărul portar al** Farului, Popa. **Peste cîteva fracțiuni de secundă va fi 3—1 pentru echipa din șoseaua** Ștefan cel Mare

# Dinamoviștii îi imită pe englezi!

Mai erau 30 de minute pînă la începerea partidei Farul-Dinamo. Pe culoarul de sub tribuna stadionului, cele două combatante primeau ultimele sfaturi tactice. În cabina rezervată oaspeților, constănțenii ascultau cu atenție cuvintele antrenorului Cosmoc: **„Jucați simplu. Desfaceți jocul pe extreme. Numai așa puteți depăși puternica apărare dinamovistă".**

În cealaltă tabără, în partea opusă a culoarului, elevii lui Nicușor, în pantofi de tenis, executau exerciții de gimnastică, sprinturi scurte sau controlau balonul cu subtilitate, într-o ambianță pur britanică, tăcută, dar plină de interes. Era o preîncălzire, dacă vreți. Fiecare se gîndea la meciul cu Farul, dar și la cel cu Liverpool. Din cînd în cînd — plimbîndu-se cu pas rar dar apăsat, Nicușor întrerupea pentru cîteva secunde fluxul jucătorilor pentru a le spune cîteva cuvinte, ca apoi, „caruselul" dinamovist să se pună din nou în mișcare, mai vioi, mai zburdalnic, într-un ritm îndrăcit. Abia după un sfert de oră cînd Dinu, Dumitrache, Radu Nunweiller, Sălceanu și ceilalți își șterseau frunțile de sudoare, monomul dinamovist a ieșit pe teren începînd încălzirea propriu-zisă fără pauze, fără menajamente, nereținut.

Ne-a plăcut felul în care înțeleg să se pregătească pentru meci jucătorii de la Dinamo. Căci de cele mai multe ori modul în care este folosită acea jumătate de oră dinaintea fiecărui joc are însemnătatea sa în evoluția fiecărui component pe întregul parcurs al celor 90 de minute.

Acest aspect al conștiinciozității lor face parte din arsenalul atît de vast al jucătorilor marilor echipe de club, care știu cum să se pregătească pentru fiecare întrecere în parte. Și rezultatele s-au văzut în timpul meciului, cînd toți jucătorii dinamoviști s-au aflat într-o excelentă dispoziție.

Iar la sfîrșitul întîlnirii Dinu remarca: **Am jucat bine căci de la o vreme ne pregătim imitîndu-i pe englezi. Să nu uităm că meciul cu Liverpool bate la ușă și cu toții dorim nespus de mult să nu fim mai prejos decît U.T.A."**

**Gheorghe NERTEA**

# De ce numai după pauză

...Era minutul 45 și echipele părăseau terenul sub un cor de fluierături, care — de fapt — se adresau conducătorului partidei pentru două faze petrecute în careu și care nu sancționase hențul lui Rusu și faultul lui Jenei. Adăugînd și cele cîteva „controverse" dintre jucătorii celor două echipe, se părea că nori negri vor coborî deasupra stadionului craiovean în a doua parte a meciului.

Dar iată că, în locul „norilor", a apărut soarele, adică... jocul excelent al studenților, pentru care parcă atunci începuse partida. Adamache, luat în primire de tunarii craioveni cînd din centru, cînd de pe dreapta, cînd de pe stînga, rezistă frumos. Dar nu numai șuturile au făcut deliciul spectatorilor în această repriză de joc, ci și jocul de ansamblu al craiovenilor în care chiar și acest mult discutat Deselnicu a înțeles să lase „poza" și tendința spre mici bravade pentru galerie, în folosul jocului atent și eficace.

E curios însă — și faptul poate da naștere la comentarii în căutarea cauzelor — că pentru a treia oară consecutiv „U" Craiova se autodepășește în repriza secundă. Prima dată la Ploiești, cînd, în ciuda acelui 1—3 administrat de Petrolul, Mincă et Co. s-au comportat bine, a doua oară — n-o să credeți — la Pecs (scorul final fusese la pauză) și acum, cu Steagul Dar mai ales acum!

Să legăm oare evoluția ascen tă a craiovenilor de unele m luate după eliminarea din „ europeană a tîrgurilor"?

Dar despre ce sancțiuni este ba? În ședința din 2 octombri roul clubului și biroul secției discutat cauzele eliminării și hotărît ca, pe lîngă un avertis și o serie de sancțiuni admini tive, date întregului lot, să s terzică pe timp de șase luni ie peste hotare a echipei. Să sp că jucătorii craioveni vor în ceva din aceste măsuri și, în mul rînd, că pe teren trebui se comporte demn.

**Mircea TUDOR**

# Acesta nu este f

Precizăm din capul locului, nu vrem să dăm lecții nimănui de fair-play, nu intenționăm să indicăm nimănui să deschidă dicționarul enciclopedic la litera F. Majoritatea spectatorilor noștri și cei ieșeni, în cazul meciului de duminică, au demonstrat că știu să fie entuziaști în sensul bun al cuvîntului. Mulți, foarte mulți iubitori ai fotbalului s-au manifestat la Iași, în meciul cu Rapid, în limitele expresiei fair-play. Au aplaudat frenetic pe gazde, le-au încurajat, dar au salutat, în același timp, și intervențiile bune ale adversarului, recunoscîndu-i superioritatea în anumite momente ale jocului. Aplaudăm la rîndul nostru pe acești cu adevărat iubitori ai echipei preferate care dau culoare atmosferei întrecerii sportive.

Dar, din păcate, nu putem fi în nici un caz, de acord cu cei care, fără temei, au huiduit încă de la apariție, echipa oaspe. Pretind ei, au urmărit șocul psihologic ce trebuia aplicat adversarului. Nu mai vorbim despre ce s-a întîmplat la terminarea partidei, la poarta unde staționa mașina care urma să-i ducă la gară pe rapidiști. Un grup de huligani au căutat să blocheze accesul jucătorilor feroviari spre mașină, apostrofîndu-i, scuipîndu-i. Lui Răducanu și Năsturescu, prinși la mijloc, le-au fost mîngîiate tibiile cu spițurile pantofilor. A fost nevoie de intervenția energică a miliției care a reușit, în cîteva minute, să risipească pe acești fanatici, ce probabil se împopoțonează cu distinsul titlu de „susținător al echipei" din Iași.

Nu vrem să dezgropăm morții, însă vrem să credem că organele locale de resort vor depista din vreme, de acum încolo, elementele certate cu etica cetățenească, pentru că acestea nu pot aduce decît prejudicii clubului și echipei ne, așa cum au mai adus și în dăți.

De asemenea, am vrea să cr că primii care vor lua decizii

IAȘI. **Cu o mînă... mai înalt, inimosul fundaș central ieșean,**

TITUS OZON

COMENTEAZĂ

# DOBRIN

Este foarte dificil să vorbești despre **Dobrin.** Dificultatea ți-o impune dimensiunea personalității sale, greu de încadrat în tipare, rebelă la unități de măsură definitive. Pînă acum, o singură trăsătură rămîne sigură, constantă și acceptată de către toată lumea: marele său talent, disponibilitatea sa nativă pentru jocul de fotbal. Încolo, Dobrin este sau poate fi labil, oscilant, imprevizibil. Ca apa, ai senzația că îl ai în mînă, dar îți poate scăpa printre degete atunci cînd păstrezi impresia că nu i-ai lăsat nici o portiță de refugiu.

Cînd am acceptat să antrenez **F. C. Argeș**, știam că această echipă este formată din zece jucători și Dobrin. Îi diferența nu numai talentul dar și două modalități distincte de comunicare reciprocă antrenor-jucător. Pentru un antrenor, Dobrin oferă un mare paradox: satisfacția de a-l avea în echipă și sarcina anevoioasă de a-l subordona.

Eram convins că mă găsesc în fața unui obstacol pedagogic fără precedent, și primul contact cu idolul **Piteștilor** nu a contrazis previziunile mele. Am găsit un Dobrin distant, refractar, înverșunat în tendința alimentată atîta vreme de a nu ceda nici un centimetru la pretențiile firești (și generalizez, bine intenționate) ale unui antrenor. Conștiința valorii sale fotbalistice incontestabile, conjugată cu toleranța repetată, i-au sădit lui Dobrin, progresiv, o aversiune certă pentru tot ceea ce se cheamă efort. Concretizarea acestei mentalități se desfășoară pe o gamă subtilă, de la disimulare rafinată pînă la refuz ostentativ. Sînt dispus să-i înțeleg lui Dobrin unele capricii neesențiale, căci caracterele nu pot fi înghesuite în aceeași matriță și un jucător a cărui personalitate este desenată de însăși valoarea sa, oferă de regulă și zone aparent bizare. Eu însumi, jucător (iartă-mi-se lipsa de modestie, dar referința este obligatorie), cu valoare recunoscută, am fost pentru mulți un ins greu de abordat la o colaborare fără asperități. Tocmai de aceea înțeleg cînd o personalitate autentică refuză — cu argumente valabile — supunerea orbească. Dar nu pot tolera exprimările personale dăunătoare, în stare să mineze interesul individual și colectiv.

Prin intransigență, mergînd uneori pînă la constrîngere, am căutat să-l dau pe Dobrin jos de pe soclul cu picioare de ceară, unde se cocoțase, împins uneori de la spate și de slăbiciunile altora. A trebuit poate să survină și șocul (din fericire numai moral și neglijabil fizic) al recentului său accident cu mașina. A însemnat momentul de vîrf într-o luptă surdă și grea, între dorința mea de a-l canaliza pe drumul cel bun și opacitatea sa izvorîtă din autorevendicarea unor drepturi seniorale. „Seismograful" atmosferii create a trepidat violent și vă amintiți că Dobrin nu a jucat un meci întreg (la **Bacău**) și o jumătate de meci, chiar pe gazonul din **Pitești**, cu **Politehnica Iași**. Se pare că aici este menghina pedagogică cea mai puternică. A-l lăsa afară din joc, echivalează la Dobrin cu dezastrul. Mi-am dat seama că el are fotbalul în sînge, că el iubește din suflet jocul cu mingea de fotbal. A venit la mine, s-a angajat că-mi va respecta indicațiile, că se va înhăma, adică, lîngă ceilalți coechipieri la efortul pretins. Căci fără muncă la antrenamente, talentul său, oricît ar fi de mare, singur nu-i poate acoperi decît un procent relativ din capacitatea de joc de care este capabil. Duminică, în meciul cu **Progresul**, randamentul său a oglindit fidel gradul de pregătire acumulat. Eu ca antrenor i-am notat cu 7, pentru că la acest meci nu a putut da, în ciuda unor străduanii cinstite, decît 70 la sută din posibilitățile pe care le are.

Un sezon internațional bogat și plin de răspundere așteaptă la ușă. Dobrin, orice antrenor își dă seama de lucrul acesta, este indispensabil echipei naționale. Dar nu un Dobrin infatuat și comod, ci un Dobrin pregătit cu seriozitate și ambiție lipsită de fisuri, un Dobrin antrenat pe fondul unei activități nefotbalistice fără prihană. El a promis, eu am încredere, fiindcă am deslușit la el că și-a însușit credința intimă cum că mai ușor subzistă fotbalul fără Dobrin, decît Dobrin fără fotbal.

# A cîta tinerețe a

*Trecuseră 450 de minute din actualul campionat și C.F.R. Cluj nu reușise să guste din cupa satisfacțiilor victoriei. Firește că, în asemenea împrejurări, atmosfera nu era deloc veselă printre fotbaliștii clujeni. O undă de curaj apăruse în ultimele etape, procurată de creșterea randamentului formației. Unsprezecele de bază nu-l mai avusese, un timp, ca titular, pe decanul de vîrstă al campionatului, pe Soos. Reapariția jucătorului care a străbătut atîtea furtuni cu echina lui, a fost și ea de natură să dea un plus de încredere, de moral, tuturor celorlalți. Se apropia meciul cu Dinamo Bacău, în care se seră speranțele primei reușite acest campionat.*

*Povestește Soos, după ce p speranței se consumase așa cu riseră elevii lui Eugen Iord* „Eu, unul, am trăit în acest pionat, un veritabil debut. Rei rea mi-a dat tot atîtea emoții întîiul joc în echipa de senior aceea am și avut unele ezitări am reapărut în formația p Vedeți, echipa noastră trăiește reu sub amenințarea locurilor ale clasamentului și din cau ceasta niciodată nu se poate e ma decontractat"...

# U.T.A., resurse și... rezerve

Pentru moralul echipei U.T.A., victoria sa de duminică a fost binevenită, tonică. Ea a venit să infirme previziunile după care unui rezultat mare ar fi normal să-i urmeze un eșec și — în plus — *a dat încredere echipei în posibilitățile sale ofensive pe care, în turul următor al „C.C.E.", va trebui să le valorifice la un nivel superior celui atins în fața Feyenoordului.* Acest 1-0, pe care arădenii l-au meritat după desfășurarea generală a jocului, a fost însă periclitat în repriza secundă, cînd Steaua, fără a se impune în ansamblu, s-a găsit totuși de cîteva ori în fața unor situații excelente de a egala.

Pe ploaie, pe un teren alunecos, U.T.A. a părut mai mult incomodată decît echipa adversă, dar poate că explicațiile trebuie căutate și în *gradul diferit de solicitare fizică* la care au fost supuse echipa campioană și cea deținătoare a Cupei României, în partidele anterioare din Cupele europene intercluburi. Cu toate acestea, *Domide* de exemplu, a desfășurat în teren o activitate excepțională, laborioasă, fiind omul pe umerii căruia a stat tot timpul sarcina menținerii atît de necesarului echilibru dintre compartimentul atacului și cel al apărării și de care arădeanul s-a achitat cu mult succes.

În orice caz, *problema nr. 1 a echipei din Arad ni se pare actualmente cea a atacului,* care contează pe un om de reală valoare și în bună formă sportivă *(Dumitrescu)*, dar — în rest — are „goluri" provenind din insuficienta mobilitate a lui *Dembrovschi* (în acest sezon, sub nivelul celui anterior, nu numai ca joc în ansamblu, ci și ca eficacitate, punct forte în cartea lui de vizită), din lipsa de experiență a lui *Sima,* ca și din obligațiile lui *Domide* de a se împărți între atac și apărare.

Lipsurile de efectiv ale U.T.A.-ei sînt evidente și s-ar putea ca ele să se facă simțite și mai mult în viitorul apropiat. Prin indisponibilitatea lui *Broșovschi,* pe foaia de arbitraj a meciului cu Steaua, antrenorul Nicolae Dumitrescu n-a putut înscrie decît trei jucători: portarul *Bătrîna* (care apărase o repriză și la tineret!) fundașul *Schepp* și atacantul *Dumbreanu.* Atît!

Cum s-a ajuns aici, n-are rost să mai discutăm. Importantă e situația concretă. Pînă la luarea măsurilor cu eficacitate de perspectivă (sperăm că secția de fotbal a U.T.A.-ei nu le neglijează), ar trebui căutate soluții imediate. Evident, soarta fotbalului arădean îi privește în primul rînd pe arădeni (este un principiu firesc și sănătos), dar pentru un ajutor imediat, pornit din dorința de a susține în continuare recenta performanță a campionilor noștri, poate că ar fi bine ca F.R.F. să-și aplece atenția asupra unor propuneri ca cele făcute luni de reprezentantul echipei arădene în plenara Comitetului federal...

**Radu URZICEANU**

# ir-play!

potriva turbulenților tribunelor, vor fi adevărații suporteri ai echipei Politehnica.

**Stelian TRANDAFIRESCU**

**nu respinge balonul, la care sărise și**
**Foto: S. BAKCI**

# i Soos?...

*L-am privit pe acest om care, la 38 de ani, are tot atita dragoste și entuziasm pentru fotbal ca și un adolescent. Și am înțeles că el trăiește o nouă tinerețe — a cita? — cu fiecare bătălie cîștigată, unde el reprezintă totdeauna un exemplu. Pentru că și duminică „bătrînul" Soos avea parcă zece inimi. Lupta fără rețineri în apărare și îl vedeai adeseori și în careul advers, încercînd să plaseze acea lovitură de cap care a scos de atîtea ori din încurcătură pe C.F.R. Cluj.*

**DAN VOICILA**

# Încercare reușită!

*Cînd am citit formația anunțată de Progresul, întrebarea aproape că a țîșnit spre „Nea Marin" Dinică, unul din cei mai vechi și mai fideli conducători ai secției:*

*— Cine este acest Tănăsescu?*

— Un tînăr luat de la Flacăra roșie, echipa lui Oaidă. O să vedeți că-i talentat, că are alura lui Sătmăreanu.

*— Nu-i prea crud pentru divizia A?*

— Este adevărat, dar dacă n-avem fundaș pe dreapta și nici una din soluțiile la care s-a recurs n-a dat rezultat, nu-i mai bine să încercăm și cu Tănăsescu? Riscul este același, dar dacă reușește sînt în cîștig și cu postul acoperit pentru o bună bucată de vreme.

*Într-adevăr, „Nea Marin" avea dreptate. Ca și alții aflați în situații similare. În fotbal trebuie încercat cu curaj, dar și cu chibzuială. De altfel, același lucru l-au făcut și piteștenii, folosindu-l pe Ștefan în același meci, destul de greu, mai greu decît pentru Progresul, pentru că F. C. Argeș juca în deplasare. Și unul și altul au dat satisfacție, desigur ca pentru început, dar cu promisiuni certe pentru viitor. L-am urmărit atent, fiind avizați, pe Tănăsescu în timpul jocului. Într-adevăr dispune de calități fizice și tehnice remarcabile, în orice caz din acele calități, încă nefinisate, care dau certitudinea că un antrenor merită să lucreze serios cu el pentru că va ajunge fotbalist de primă categorie. Destul de suplu, curajos (n-am remarcat simptome de trac); ambitios, perseverent. Tănăsescu controlează destul de bine mingea cu piciorul și capul. Evident, el mai păstrează amprenta Diviziei C, nu are suficientă viteză (se întoarce greu) din care cauză se lasă depășit. Dar corectările și îmbunătățirile vitezei sînt posibile, jucătorul merită ca antrenorul să-și... piardă vremea cu el.*

**Petre GAȚU**

PLOIEȘTI. Un buchet de spărători clujeni și de atacanți ploieșteni în luptă pentru balon și cu... picioarele care a căzut din abundență pe stadionul Petrolul
Foto: I. POPESCU

# Nu-i pentru cine se pregătește

*Ploua încet, ploaie deasă și rece de toamnă, care te îndemna mai curînd să rămîi acasă în fața televizorului. Și cu toate acestea, pe drumurile de acces către stadionul Petrolul, mulțimea celor care nu înțeleg să facă nici un fel de rabat pasiunii pentru fotbal, se revărsa agitat, fluturînd pe buze speranța unei noi victorii. Erau printre aceștia, cu siguranță, toți cei care, cu o săptămînă în urmă, salutaseră reapariția lui Dridea și scandaseră numele acestuia după fiecare din cele trei goluri ploieștene înscrise cu contribuția decisivă a internaționalului ploieștean. Erau însă și mulți, foarte mulți, din rîndul celor care lipsiseră de la „premieră" și vroiau să nu scape prilejul de a-și susține idolul revenit în arena întrecerii, oferindu-i în schimbul unor dovezi de măiestrie, aplauzele lor, dovada adevăratei prețuiri.*

*Dar, nu mult după primele schimburi de minge și mai ales după consumarea primelor acțiuni de poartă ale partidei, preferințele publicului s-au îndreptat, în mod obiectiv, nu spre Dridea — a cărui evoluție se resimte evident, în ciuda unor eforturi lăudabile, absența unui an competițional. Și nici spre unul dintre coechipierii săi. Ci — așa cum însăși realitatea jocului o impunea, fără nici un echivoc — asupra unuia dintre adversarii echipei ploieștene, tînărul portar clujean, Ștefan. Mai întîi, cu oarecare rețineri, mai apoi însoțite de exclamații, purtînd o nuanță de necaz și către final, cu toată dărnicia, aplauzele pregătite pentru Dridea și colegii săi s-au revărsat pe merit asupra aceluia care și-a salvat literalmente echipa de la o înfrîngere categorică, cînd plonjînd cu temeritate la picioarele înaintașilor, cînd plantînd deasupra unor bucheți de jucători, respingînd, într-o luptă adeseori inegală, pericolul dincolo de marginea propriului careu; cînd întrerupînd prin intervenții aproape miraculoase traiectoriile unor șuturi care vizau colțurile porții. O singură dată Ștefan a fost învins de șutul lui Grozea, plasat printr-o pădure de picioare lîngă rădăcina barei. Dar publicul ploieștean — trezit repede din euforia golului victorios și înțelegînd în mod sportiv amărăciunea ultimului apărător clujean — a continuat să-i aplaude intervențiile într-un final în care acesta și-a cîștigat incontestabil galoanele celui mai bun jucător de pe teren.*

**Mihai IONESCU**

# Care era echipa debutantă?...

C.F.R. Timișoara a fost o pradă ușoară, un obstacol subred, în calea unui „Jiul" flămînd de victorie. 2-0 putea fi lesne și 3—0, așa încît după 82 de minute de joc, diferența de scor stabilită, consfințea fără dubii decalajul valoric dintre protagoniste.

Mai erau așadar numai opt minute de joc. Valurile ofensive ale gazdelor se loveau în continuare de niște metereze șubrezite, cînd mijlocașul Dodu (Jiul), cu mingea la picior, la 40 m de propria poartă s-a gîndit că e mai bine s-o trimeată acasă. Ni s-a părut că momentul deciziei s-a suprapus defectuos peste momentul execuției. Dodu s-a rotit lent, de parcă în clipa cînd a lovit mingea și-ar fi dat seama de inutilitatea și neeleganța gestului său. A șutat slab și cu adresă confuză, deși înapoi. Atît i-a trebuit abilului Bojin! A țîșnit și dus a fost... pînă în plasa porții lui Stan, 2—1. Și din clipa aceea, cînd Dodu s-a apucat cu mîinile de cap, n-am fi crezut ca deznădejdea lui să se fi insinuat în puterea morală a celorlalți coechipieri. A urmat o panică generală, peste care C.F.R. Timișoara a început să galopeze cu veleități ofensive. Mingi degajate la întîmplare, pase pripite, luciditate zdruncinată de timorare. Oricînd, terenul ar fi fost propice unei lovituri de teatru (egalarea scorului!), dar șansa a colaborat cu dreptatea sportivă căci Jiul, în ansamblu, a fost fără echivoc, echipa mai bună.

Altceva ne surprinde: cum o echipă cu poziție consolidată în prima divizie de fotbal nu are maturitatea elementară care să-i permită pe teren propriu, menținerea unui scor favorabil timp de numai opt minute.

**Ion CUPEN**

## CEI 33 AI ETAPEI

PORTARI: **Adamache** (St. roșu), **Ștefan** („U" Cluj), **Răducanu** (Rapid).

FUNDAȘI LATERALI DREAPTA: **Georgescu** (Jiul), **Gruber** (Petrolul), **Cheran** (Dinamo București).

FUNDAȘI CENTRALI DREAPTA: **Lupescu** (Rapid), **Pexa** („U" Cluj), **Stoenescu** (Dinamo București).

FUNDAȘI CENTRALI STÎNGA: **Dinu** (Dinamo București), **Solomon** („U" Cluj), **Pojoni** (U.T.A.).

FUNDAȘI LATERALI STÎNGA: **M. Popescu** (Jiul), **N. Ionescu** (Petrolul), **Cimpeanu** („U" Cluj).

MIJLOCAȘI DREAPTA: **Juhasz** (Petrolul), **Donose** („U" Craiova), **Munteanu** („U" Cluj).

MIJLOCAȘI STÎNGA: **Badea** (Farul), **Naom** (Steaua), **Beldeanu** (Progresul).

EXTREME DREAPTA: **S. Bretan** (C.F.R. Cluj), **Martinovici** („U" Craiova), **Incze IV** (Politehnica).

ATACANȚI CENTRALI DREAPTA: **Domide** (U.T.A.), **Doru Popescu** (Dinamo București), **Soo** (C.F.R. Cluj).

ATACANȚI CENTRALI STÎNGA: **Libardi** (Jiul), **Dumitrache** (Dinamo București), **Bojin** (C.F.R. Timișoara).

EXTREME STÎNGA: **Fl. Dumitrescu** (U.T.A.), **Kallo** (Farul), **Florea** (Dinamo Bacău).

## CLASAMENTUL GOLGETERILOR

**4 GOLURI:** Dudu Georgescu **(Progresul).**

**3 GOLURI:** Adam **(„U" Cluj),** Lupulescu **(Politehnica),** Caraman **(Farul),** Tătaru **(Steaua),** D. Ene, Pană **(Dinamo Bacău),** Bojin **(C.F.R. Timișoara),** Doru Popescu **(Dinamo București).**

**2 GOLURI:** Barbu **(„U" Cluj),** Domide **(U.T.A.),** Dincuță, Petruț **(Petrolul),** Goleac, Moldoveanu, Cuperman, Incze IV **(Politehnica),** Oprea, Kallo **(Farul),** Manea, Pantea **(Steaua),** Radu, Frățilă **(F. C. Argeș),** Pescaru **(St. roșu),** Vătafu — 1 din 11 m, Velicu **(Dinamo Bacău),** Libardi **(Jiul),** Grozea **(Petrolul),** Dumitrache **(Dinamo București)** — 1 din 11 m.

**1 GOL:** Cojocaru, Petrescu, Soos, O. Ionescu, S. Bretan, Soo **(C.F.R. Cluj),** Anca, Uifăleanu **(„U" Cluj),** Dinu — din 11 m, Neagu, Năsturescu **(Rapid),** M. Popescu, Dodu — din 11 m, I. Constantin **(Jiul),** Sima, Dembrovschi, Axente, Fl. Dumitrescu **(U.T.A.),** Crîngașu **(Petrolul),** Tufan, I. Constantinescu, Badea din 11 m, **(Farul),** Ștefănescu, Iordănescu **(Steaua),** Oblemenco, Ivan, Bălan, Deselnicu **(„U" Craiova),** Dobrin, M. Popescu, Jercan, Ștefănescu **(F.C. Argeș),** Cadar, Iambor **(St. roșu),** Nunweiller VI, Dinu, Lucescu, Both, Haidu **(Dinamo București),** S. Avram, Rugiubei **(Dinamo Bacău),** Dinu, Mircea Sandu **(Progresul).**

**AUTOGOLURI:** Kiss **(Dinamo Bacău)** pt. Steaua, Mustățea **(Dinamo București)** pt. C.F.R. Timișoara, Sandu **(Jiul)** pt. „U" Craiova, Mocanu **(Petrolul)** pt. U.T. Arad.

# DIVIZIA B

## ...ŞI UN ANTRENOR PLÎNGEA

### Sportul studenţesc—Metalul Bucureşti 2—1 (0—0)

**AU MARCAT:** Pană (min. 50 şi 90 din 11 m), respectiv Iancu (min. 70).

**SPORTUL STUDENŢESC:** I. Vasile — Jurcă, Dumitru Nicolae, Sîrbu, Rădulescu — Damian, Cicu — Bujor (min. 76: Georgescu), Păiş, Pană, Ciornoavă.

**METALUL:** Petre Iosif — Nedelcu, Moraru, Apostol, Al. Rădulescu — Sandu Gabriel, Savu — Iancu, Şt. Georgescu, Dumitru Emil, Roman.

A arbitrat bine (cu excepţia fazei din min. 90) N Petriceanu (Bucureşti).

Poate că n-ar fi fost nimic deosebit de scris despre acest meci în care presupusa egalitate de valoare a celor două combatante era ca şi confirmată pe teren atît ca scor cît şi ca joc. Dar cînd se părea că lucrurile s-au desfăşurat conform previziunilor, a trebuit să intervină nefast arbitrul jocului, N. Petriceanu, şi să hotărască un învingător şi un învins.

În ultimele secunde ale minutelor de prelungire anunţate de arbitru, Ciornoavă, aflat în colţul careului mare a primit o minge de pe partea opusă şi, în momentul cînd a fost atacat de Apostol, pentru a-l evita pe acesta, s-a dezechilibrat (şi accentuăm: *s-a dezechilibrat, NU a fost dezechilibrat*) căzînd la pămînt; Apostol a căzut şi el peste Ciornoavă şi l-a accidentat mai mult sau mai puţin serios dar *TOTAL INVOLUNTAR*, Arbitrul întîlnirii, fără să ezite, a dictat nejustificat lovitură de la 11 m care în mod nedrept a stabilit un învingător şi un învins. Cît de mare a fost această nedreptate n-o poate ilustra mai bine decît atitudinea unuia dintre cei doi antrenori ai Metalului, D. Ignat, care, după meci, accepta în mod sportiv lovitura primită, fără murmur şi ocărîre. Dar cu toate eforturile evidente nu-şi putea reţine lacrimile care-i curgeau şiroaie pe obraz.

Grea este meseria de antrenor şi nedreaptă este citeodată soarta cu aceştia.

**Leonida TONCU**

## O OAZĂ ÎN DEŞERTUL ANTIFOTBALULUI

### Poiana Cîmpina—Metalul Tîrgovişte 1—0 (0—0)

**A MARCAT:** Iordache (min. 74).

**POIANA:** Opanschi — Bălănescu, Postolache, Dănăilă, I. Nicolae — Gh. Popa, Tr. Popescu (min. 82: Chiorcău) — Baboie, Strechioiu, Achim, Iordache.

**METALUL:** Stănescu — Mihăilescu, Păun, Stanciu, Bucîrneanu (min. 28: Grigore) — Buzatu (min. 55: Tiron) Nitescu — C. Ionescu, Mureşan, Pîrvu, Turcu.

**Corect şi autoritar arbitrajul lui Marin Niţă (Bucureşti).**

O vreme admirabilă pentru fotbal, un joc în perspectivă atractiv, nu numai prin prisma luptei pentru puncte, ci şi prin rivalitatea sportivă tradiţională dintre cei doi combatanţi. Şi, totuşi, spectatori mai puţini decît cu ani în urmă la meciurile săptămînale de antrenament ale echipei gazde!

Remarca aceasta, aparţinînd de fapt unui fost jucător din anii de glorie ai Poianei, Gh. Ionescu-Mălăieru, exprimă în lumina unei realităţi de necontestat, atitudinea unui public nemulţumit de mai multă vreme de comportarea sub nivelul aşteptărilor a formaţiei favorite, obsedată se pare şi în acest an competiţional de grija evitării zonei periculoase a clasamentului. Lucru de altfel confirmat şi de desfăşurarea partidei susţinută în compania metalurgiştilor tîrgovişteni la capătul căreia victoria — e drept, meritată după aspectul general al întîlnirii — a fost lipsită totuşi de strălucirea pe care în mod normal trebuie să i-o confere calitatea unui joc corespunzător pretenţiilor divizionare. Şi cînd spunem acest lucru avem în vedere atît sărăcia în ceea ce priveşte acţiunile de fotbal adevărat, cît mai ales atmosfera de nesportivitate dominantă în teren şi exprimată prin repetate şi inutile faulturi, simulări, manifestări nervoase (în special la jucătorii oaspeţi care şi-au permis să-şi apostrofeze însuşi antrenorul; cazul lui Mureşan, C. Ionescu şi Turcu), proteste la deciziile arbitrului etc.

În acest cadrul cam departe de accepţiunea noţiunii de întrecere sportivă, faza realizată de gazde la înscrierea unicului gol al partidei seamănă aidoma unei oaze în deşertul antifotbalului. De aceea descrierea ei se impune şi dincolo de necesitatea aspectului pur documentar: în min. 74 Păun este obligat să oprească mingea cu mîna la marginea careului de 16 m. Lovitura liberă executată de Baboie scutură puternic bara transversală, revine în teren, de unde IORDACHE cu un plonjon spectaculos o introduce în plasă cu capul. Şi cam atît despre acest joc.

**Mihai IONESCU**

## 0—0 ŞI... S.O.S.!

### Vagonul—Metalurgistul Cugir 0—0

**VAGONUL:** Weichelt — Lenart, Bacoş, Boroş, Czako (min. 75 Curuţiu) — Kato, Macavei — Binchici (min. 75: Czako), Mertesz, Moţ, Dobay (min. 46: Schweilinger).

**METALURGISTUL:** Ivanovici — Georgescu, Savancea, Dimca, Dobre — Pirvulescu, Smadea, Ivan — Şoangher, Tamaş, Iancu.

**A arbitrat bine** Mircea Biolan (Tr. Severin).

Desigur sînt mulţi cei care se-ntreabă de situaţia aproape falimentară a echipei Vagonul. Motivări sînt multe. Dar greşeala credem că începe mai de mult.

După terminarea campionatului, conducerea secţiei (preşedinte: ing. Ioan Moş) a discutat cu o serie de antrenori ca: Jurcă, Săbăslău, Iovicin, Hulea, Titi Popescu şi actualmente cu Slivăt, să preia conducerea echipei. Discuţii, discuţii şi ceva concret nimic.

După prima etapă fostul antrenor Radin Duşan demisionează şi este înlocuit cu Eugen Drig de la juniori. Omul a-ncercat să facă ceva concret, dar lipsa de experienţă şi rutină şi-a spus cuvîntul şi iată că, în 7 etape de cînd conduce echipa, a acumulat doar 5 puncte. Foarte puţin. Apoi s-a renunţat prea uşor la o serie de jucători ca Gherghel, Stănoaie şi Mihai.

Actualii jucători veniţi de la U.T.A. Bacoş, Czako, Moţ, Dobay şi Atodiresei nu corespund în situaţia actuală de pregătire. În biroul secţiei sînt şapte membri dar în realitate doar unul este activ. Şi acela munceşte foarte puţin din cauza sarcinilor de producţie: Gh. David, secretarul secţiei.

Aceasta este, pe scurt, situaţia echipei Vagonul. Ar fi cazul ca cei ce răspund de destinele fotbalului arădean să ia măsurile ce se impun pentru o grabnică redresare. În fond să se lucreze pe concret şi să se termine cu: „vom vedea", „vom face" sau „se va aranja"!

**PAVEL SODINCĂ**
corespondent

## SERIA I — REZULTATE — CLASAMENTE — ETAPA VIITOARE — SERIA A II-a

Dunărea Giurgiu — A.S. Armata Tg. Mureş 2—0 (0—0), Metrom Braşov — Ştiinţa Bacău 0—0, Portul Constanţa — Progresul Brăila 0—0, Poiana Cîmpina — Metalul Tîrgovişte 1—0 (0—0), Oţelul Galaţi — Politehnica Galaţi 3—0 (2—0), S.N. Oltenita — C.F.R. Paşcani 1—0 (0—0), Flacăra Moreni — Ceahlăul P. Neamţ 0—0, Sportul studenţesc Bucureşti — Metalul Bucureşti 2—1 (0—0).

| | | | | | | |
|---|---|---|---|---|---|---|
| 1. SPORTUL STUDENŢESC Bucureşti | 8 | 6 | 2 | 0 | 14— 6 | 14 |
| 2. A.S. ARMATA Tg. Mureş | 8 | 5 | 2 | 1 | 21— 6 | 12 |
| 3. PROGRESUL Brăila | 8 | 4 | 2 | 2 | 13— 6 | 10 |
| 4. DUNĂREA Giurgiu | 8 | 5 | 0 | 3 | 7— 9 | 10 |
| 5. CEAHLĂUL Piatra Neamţ | 8 | 4 | 1 | 3 | 11— 8 | 9 |
| 6. ŞTIINŢA Bacău | 8 | 4 | 1 | 3 | 9— 7 | 9 |
| 7. OŢELUL Galaţi | 8 | 3 | 2 | 3 | 11— 8 | 8 |
| 8. METALUL Bucureşti | 8 | 3 | 2 | 3 | 8— 7 | 8 |
| 9. METALUL Tîrgovişte | 8 | 4 | 0 | 4 | 8—10 | 8 |
| 10. METROM Braşov | 8 | 3 | 2 | 3 | 8—10 | 8 |
| 11. C.F.R. Paşcani | 8 | 2 | 3 | 3 | 10—12 | 7 |
| 12. ŞANTIERUL NAVAL Oltenita | 8 | 2 | 3 | 3 | 6— 9 | 7 |
| 13. PORTUL Constanţa | 8 | 3 | 1 | 4 | 5—10 | 7 |
| 14. POIANA Cîmpina | 8 | 2 | 2 | 4 | 6— 9 | 6 |
| 15. FLACĂRA Moreni | 8 | 0 | 3 | 5 | 6—17 | 3 |
| 16. POLITEHNICA Galaţi | 8 | 1 | 0 | 7 | 4—13 | 2 |

Politehnica Galaţi — S.N. Oltenita, Metalul Bucureşti — Poiana Cîmpina, Portul Constanţa — Metrom Braşov, Dunărea Giurgiu — C.F.R. Paşcani, Metalul Tîrgovişte — A.S.A. Tg. Mureş, Ceahlăul P. Neamţ — Oţelul Galaţi, Flacăra Moreni — Progresul Brăila, Ştiinţa Bacău — Sportul studenţesc Bucureşti.

Crişul Oradea — C.F.R. Arad 2—0 (1—0), C.S.M. Sibiu — Electroputere Craiova 3—0 (2—0), Vagonul Arad — Metalurgistul Cugir 0—0, Minerul Baia Mare — Politehnica Timişoara 1—1 (1—1), C.S.M. Reşiţa — Gloria Bistriţa 6—0 (5—0), Minerul Anina — Corvinul Hunedoara 1—0 (0—0), U. M. Timişoara — Olimpia Oradea 2—1 (0—1).

| | | | | | | |
|---|---|---|---|---|---|---|
| 1. POLITEHNICA Timişoara | 8 | 5 | 2 | 1 | 16— 7 | 12 |
| 2. C.S.M. Sibiu | 8 | 5 | 1 | 2 | 17— 7 | 11 |
| 3. CRIŞUL Oradea | 8 | 4 | 3 | 1 | 12— 8 | 11 |
| 4. CORVINUL Hunedoara | 8 | 5 | 0 | 3 | 12— 9 | 10 |
| 5. MINERUL Anina | 8 | 5 | 0 | 3 | 10— 7 | 10 |
| 6. MINERUL Baia Mare | 8 | 4 | 2 | 2 | 11—10 | 10 |
| 7. OLIMPIA Satu Mare | 8 | 4 | 0 | 3 | 6— 6 | 8 |
| 8. ELECTROPUTERE Craiova | 8 | 3 | 2 | 3 | 7—11 | 8 |
| 9. GAZ METAN Mediaş | 7 | 3 | 1 | 3 | 11—11 | 7 |
| 10. OLIMPIA Oradea | 8 | 3 | 1 | 4 | 8—10 | 7 |
| 11. METALURGISTUL Cugir | 8 | 2 | 3 | 3 | 10—13 | 7 |
| 12. C.F.R. Arad | 8 | 3 | 0 | 5 | 6—11 | 6 |
| 13. GLORIA Bistriţa | 8 | 3 | 0 | 5 | 6—15 | 6 |
| 14. C.S.M. Reşiţa | 8 | 2 | 1 | 5 | 11— 8 | 5 |
| 15. UZINELE METALURGICE Timişoara | 8 | 2 | 1 | 5 | 7—10 | 5 |
| 16. VAGONUL Arad | 8 | 1 | 1 | 6 | 3—10 | 3 |

C.S.M. Sibiu — U.M. Timişoara, C.F.R. Arad — Gaz metan Mediaş, Metalurgistul Cugir — C.S.M. Reşiţa, Crişul Oradea — Electroputere Craiova, Politehnica Timişoara — Olimpia Satu Mare, Corvinul Hunedoara — Vagonul Arad, Minerul Anina — Olimpia Oradea, Gloria Bistriţa — Minerul Baia Mare.

## LIDERUL DETRONAT DE GIURGIUVENI

### Dunărea Giurgiu—A.S.A. Tg. Mureş 2—0 (0—0)

**AU MARCAT:** Lungu (min. 60) şi Leşeanu (min. 88).

**DUNĂREA:** Ocea — Iacob, Gruber, Bălosu, Rădoi — Sandu, Grădinaru — Leşeanu, Cristache (min. 60: Tudor), Lungu, Manciu (min. 75: Tiganilă).

**A.S.A.:** Solyom — Szölösi, Toth, Ispir, Czako — Nagy, Ciutac — Lucaci (min. 75: Bölöni), Caniaro, Fazekaş, Nistor (min. 62: Varadi).

**A arbitrat excelent** Gh. Popovici (Bucureşti).

Antrenorul Dunării, fostul internaţional Petre Mîndru, cunoştea plusul de experienţă şi valenţele tactice ale liderei seriei, ca rod al trecerii ei prin Divizia A. De aceea, a recomandat elevilor săi să utilizeze armele cele mai potrivite: dîrzenie şi dăruire totală în joc. Ca atare, cvartetul ofensiv al Dunării s-a dezlănţuit, din prima clipă, în atacuri bine susţinute, acţionînd rapid prin aripile Leşeanu şi Manciu (şi apoi prin Tiganilă), ca şi pe centru, prin penetrantul Cristache.

A.S.A. a încercat să temporizeze jocul prin pase lente la mijlocul terenului, dar pînă la urmă, greul luptei a fost dus tot de apărătorii Ispir, Czako, Toth şi Szölösi. În min. 39 ei nu pot opri un atac al Dunării decît prin fault şi arbitrul Gh. Popovici dictează 11 m. Lungu ratează însă lovitura trimiţînd mingea drept în braţele portarului Solyom.

La reluare, LUNGU vrea să-şi repare greşeala şi marchează primul gol în min. 60 Mureşenii au şi ei o scurtă zvîcnire, Lucaci şi Caniaro şutînd de cîteva ori la poarta lui Ocea. LEŞEANU, golgeterul Dunării nu lasă să-i scape ocazia de a-şi adăuga un nou gol la palmares, înscriind în min. 88 şi pecetluind astfel victoria clară asupra fostei echipe din A, care a arătat duminică mult dezinteres în joc şi o oarecare oboseală.

**Al. VIDRAN**

## SIBIENII AU RĂMAS DATORI CU O REPRIZĂ

### C.S.M. Sibiu—Electroputere Craiova 3—0 (2—0)

**AU MARCAT:** Rădoi (min. 5), Unguroiu (min. 22 din 11 m), David (min. 70).

**C.S.M.:** Liebhardt — Zaharia, David, Rişniţă, Mihai — Constantin (min. 46: Unguroiu), Flichiş — Schwartz, Unguroiu (min. 46: Stoicescu), Rădoi, Creţu (min. 77: Voicu).

**ELECTROPUTERE:** Vasilescu (min. 46: Bădici) — Cotoşman, Tană, Ditá, Bărbuţ — Mătcescu, Moroian, Bălosu — Stanciu, Bichea, Chesnoiu (min. 63: Piţurcă).

**A arbitrat foarte bine** I. Haiduc (Caransebeş).

În dorinţa de a se reabilita în faţa propriilor lor suporteri după înfrîngerea suferită cu o săptămînă în urmă la Cîmpia Mică şi pentru a-şi îmbunătăţi golaverajul, capitol care i-a frustrat în ediţia trecută de un loc în Divizia A, fotbaliştii sibieni au început destul de furtunos partida cu Electroputere Craiova. După numai 5 minute, Unguroiu, cunoscut pentru măiestria paselor sale, trimite o minge „printre" lui RĂDOI care înscrie spectaculos, făcînd inutilă intervenţia lui Vasilescu. După alte două minute, numai pripeala a făcut ca acelaşi Rădoi să nu mărească scorul. A urmat un adevărat spectacol fotbalistic (gustat de cei peste 7 000 spectatori) în care prim-soliştii au fost atacanţii echipei gazdă.

După cel de-al doilea gol înscris în min. 22 de UNGUROIU care a executat o lovitură de la 11 m. acordată în urma unui henţ în careu comis de Cotoşman, gazdele, cu toate că domină categoric (raportul de cornere: 8—1) ratează prin Creţu (min. 33 şi 35) şi tabela de marcaj rămîne neschimbată. După pauză partida scade ca ritm, gazdele par a fi mulţumite de rezultat şi caută să temporizeze jocul. Rarele atacuri ale oltenilor se bazează doar pe cele două extreme, Stanciu şi Chesnoiu, singurii fotbalişti care mai ies la tac. După ce în min. 55 Creţu mai ratează o dată, în min. 70 stoperul DAVID înscrie de la aproximativ 35—40 m, în stil de mare atacant, pecetluind scorul final.

**ILIE IONESCU**
corespondent

**Faza din meciul** Voinţa Bucureşti — Olimpia Rm. Sărat (2—0) **Foto: V. ONESA**

# DIVIZIA C

## VICTORIE CHINUITĂ

### Autobuzul Bucureşti—Petrolul Videle 1—0 (0—0)

**A MARCAT:** Avramescu (min. 82).

**AUTOBUZUL:** Deteculescu — Pandele (min. 64: Popescu), Jipa, Bobin, Pipoi — Stănescu, Dincă — Tiniche (min. 64: Baicu), Tănase II, Tănase I, Avramescu.

**PETROLUL:** Ioniţă — Neguţ, Borzea, Columban II, Prigore — Columban I. Vică — Iordan, Badea, Borţea, Enache.

**A arbitrat corect şi autoritar** Ridvan Cocoi (Constanţa).

*Încă de la început gazdele şi-au impus superioritatea teritorială, în dorinţa obţinerii unei victorii la scor. De ce le-a fost însă frică bucureştenilor, nu au scăpat: ei au „presat" aproape tot meciul, dar nu au reuşit să concretizeze această superioritate decît în min. 82 prin AVRAMESCU.*

*Cele mai bune ocazii de a marca au fost ratate de Tănase II (min. 31, 40, 60, 81), Pandele (min. 35), Tiniche (min. 48), Avramescu (min. 50), de altfel destul de activi, dar... De semnalat că în cele 90 minute de joc, portarul gazdelor, Deteculescu, s-a „întîlnit" doar de cîteva ori cu balonul.*

*Dominarea învingătorilor se poate observa şi după raportul de cornere: 14-1 pentru elevii lui Costică Marinescu.*

**N. TOKACEK**
corespondent

## OASPEŢII APLAUDAŢI DE GAZDE!

### I.R.A. Cîmpina—Sportul muncitoresc Bucureşti 0—2 (0—1)

**A MARCAT:** Novac (min. 25 şi 84).

**I.R.A.:** Drăgan — Stoica, Ion Dionisie (Ioniţă), Nanu, Goran — Zamfir, Petrovici (Dumitru) — Iacob, Ciobanu, Dobre, Bălăşescu.

**SPORTUL MUNCITORESC:** Jiron — I. Alexandru, Soare, Hadade, Ghiţă, — Cosma, Cazan — Berceanu, Novac, Barangea, Toma.

**A arbitrat bine** E. Dumitriu (Oltenita).

*Derbiul seriei a patra a corespuns doar parţial. Bucureştenii, antrenaţi de puţină vreme de Gh. Staicu, fostul jucător al Stelei, au fost superiori partenerilor de întrecere mai ales pe plan fizic şi tactic. Superioritatea lor s-a tradus prin înscrierea a două goluri, cîte unul de fiecare repriză, autor fiind acelaşi Novac.*

*Jucătorii de la I.R.A. au evoluat şi ei destul de bine dar n-au putut înscrie, fie din cauza formei bune a portarului Jiron fie din cauza propriei lor ineficacităţi. Merită de asemenea să subliniem atitudinea fotbaliştilor cîmpineni care, la sfîrşitul jocului, şi-au aplaudat adversarii, de care fuseseră întrecuţi.*

**Gh. OPRESCU**
corespondent

## EGALITATE ÎN DERBIUL JUDEŢEAN

### Gloria Slatina—F.C. Caracal 0—0

**GLORIA:** Spingel — Mureşan, Samoilă, Nae Ştefan, Viciu — Zdrenghea, V. Dumitraşcu — Preduţ (min. 63: Guşe), Rădulescu, Tuţa (min. 61: Marin), Füley.

**F. C. CARACAL:** Vintilă II — Frăsineanu, Neagu, Pătru, Toma — Circiumaru (min. 75: Vîlceanu), Platagă — Petcu (min. 58: Petrache), Mincioagă, Teodorescu, Marcu.

**Arbitrul** C. Caramitru (Bucureşti) a condus foarte bine.

*Pasionant pînă în ultimul minut, meciul nu s-a ridicat totuşi la o valoare deosebită şi asta din cauza caracterului de derbi judeţean care i-a făcut pe combatanţi să arunce în luptă nu numai ştiinţa lor fotbalistică, ci şi nervii.*

*Formaţia din Caracal ni s-a părut însă mai tehnică şi mai bine pregătită tactic pentru un joc în deplasare (în special apărarea), cu un cuvînt, mai lucrată, în timp ce Gloria este un conglomerat de jucători care nu s-au cunoscut decît în ultimele săptămîni. Ca atare e firească lipsa de omogenitate a „11"-ului slătinean. Oricum, antrenorii I. Cotruţ (Gloria) şi I. Pîrvulescu (F.C. Caracal) se pot mîndri că în echipele lor acţionează cîţiva jucători valoroşi (Rădulescu, Nae Ştefan, Viciu, Zdrenghea, Marcu, Platagă, Frăsineanu, Neagu, Pătru).*

*Rezultatul acestei încleştări, condusă cu mult tact şi autoritate de arbitrul C. Caramitru (Bucureşti) ni se pare echitabil: deşi Gloria a dominat mai mult şi a avut destule posibilităţi de gol, F.C. Caracal a dovedit o apărare fără cusur şi a contraatacat periculos (îndeosebi prin Marcu).*

**M. T.**

# ECHIPELE NOASTRE ÎN PRIMUL TUR AL CUPELOR EUROPENE INTERCLUBURI

**Acum, cînd ecourile excelentei comportări a reprezentantelor noastre în competiţiile europene (este pentru prima oară cînd depăşim primul tur cu trei dintre cele patru echipe prezentate la start) încep să se stingă, cînd ştim care vor fi adversarele lui U.T.A., STEAUA şi DINAMO BUCUREŞTI (urmăriţi prezentările de la pagina a 12-a ale acestor viitoare partenere), să fixăm cîteva dintre principalele observaţii prilejuite de comportarea ambasadoarelor fotbalului nostru în „CUPA CAMPIONILOR EUROPENI", „CUPA CUPELOR" şi „CUPA EUROPEANA A TÎRGURILOR".**

### ELIMINAREA LUI FEYENOORD

## A FOST NUMAI O MINUNE?

Campioana *României* a depăşit un adversar care, la anunţarea tragerii la sorţi, părea că va efectua o simplă plimbare de sănătate *Rotterdam—Arad şi retur*. *„Rezultatul incredibil"* (titlu din „Corriere dello sport"), *„La Arad, lovitura de senzaţie a Cupei campionilor"* („Les Sports"—Bruxelles), *„De necrezut, dar adevărat — Feyenoord eliminată !"* („Daily Mirror"-Londra), iată exclamaţii probînd — dacă mai era nevoie — marea surpriză produsă de eliminarea echipei de club nr. 1 a lumii. A circulat, şi expresia „a opta sau a noua sau a nu ştim a cîta minune", adică scoaterea din luptă a formaţiei care — după calculele riguros verificate, bazate numai pe procentajul de victorii şi pe constanţa în comportare — era pe locul trei al tabloului favoriţilor noii ediţii. Pe locul trei din peste 30 de formaţii. Şi apare *U.T.A.* — care de la 30 septembrie cunoaşte o forţă a celebrităţii rar întîlnită — şi dă peste cap toate aceste calcule, toate argumentele puţin realistului *Happel* abandonînd subit un rol care i-a stat foarte bine, cu prilejul finalelor intercontinentale (rolul modestiei), anulează toate temerile noastre şi şterge din competiţia continentală, cu tot lucitorul său blazon, numele de *Feyenoord*. A FOST, NE ÎNTREBĂM ACUM, NUMAI O MINUNE PERFORMANŢA LUI U.T.A.? Sau a stat în spatele ei şi altceva?

N-am vrea să rămînem orbi în faţa desfăşurării meciurilor de la *Rotterdam* şi *Arad* şi să nu recunoaştem că formaţia noastră campioană a beneficiat de o bună doză de şansă, fără de care nici un mare sportiv, nici o celebră formaţie nu poate ajunge sus, sus de tot. Au fost momente, şi la 16 şi la 30 septembrie, cînd zeii s-au aplecat binevoitori asupra lui *U.T.A.*, favoare de care s-a bucurat însă şi teamul lui *Happel* în acel final de meci de la *Arad*. Dar intervenţiile acestui element extra-joc sînt departe de a putea justifica fondul meritelor arădenilor. Ele nu există de ieri, de alaltăieri ci le întîlnim de ani şi ani în această echipă, întruchipînd o veche tradiţie sportivă.

### U.T.A. — UN MEDIU AL FOTBALULUI VERITABIL

Precedate de meritele şi marea dăruire pentru sport a unor formaţii cuprinzînd o întreagă pleiadă de internaţionali — de la *Farmati, Pall, Vasș, Băcuţ I, Petschovski, Dumitrescu III, Mercea, Stiebinger*, continuată de jucători rămaşi pentru toată cariera credincioşi lui U.T.A. — *Capaş, Ţîrlea, Boitoş, Kiss, Jurcă*, formaţia de astăzi îşi trage seva din această neclintită legătură cu culorile echipei. *Axente, Domide, Birău, Broşovschi, Petescu* se confundă cu *U.T.A.* Un element socotit într-o vreme „bun de retragere", *Lereter*, trăieşte o a doua şi (veritabilă) glorie la *Arad; Pojoni* trece peste toate încercările unui transfer, apelînd la durata maximă a carantinei, şi încheagă, cu bătrînul *Lereter*, o pereche de fundaşi centrali elogiată de întreaga presă continentală. *„Aventura bucureşteană* a schiorului *Gornea* ia sfîrşit la *Arad*, unde el găseşte încrederea şi mediul propice exprimării unui talent adesea contestat. Un atacant care încurca mai mult lucrurile în atacul Vagonului, *Dembrovschi*, se reface miraculos alături, la U.T.A., şi devine golgeter de o jumătate de campionat. Iar acest *Florian Dumitrescu*, transplantat dintr-o formaţie bucureşteană de mic calibru, irumpe — sub egida lui *U.T.A.* — în echipa naţională.

Varietatea de cazuri, alăturînd clasicele ridicări de jucători de la juniori pînă la echipa primă unor reconsiderări sau revalorizări, precum şi procentajul mai mult decît mulţumitor al reuşitelor jucătorilor transferaţi în plină perioadă de afirmare, demonstrează că la U.T.A. mediul propice, atmosfera favorabilă fotbalului adevărat, de muncă şi de seriozitate, reuşeşte să dea cursul cel mai favorabil carierelor line sau să salveze biografii sportive aflate la punctul compromiterii. În această solidă atmosferă de echipă, găsim una dintre marile explicaţii ale performanţei echipei pregătită de *Dumitrescu* şi *Reinhardt*.

### MIZA N-A ÎNFRÎNT SPORTIVITATEA

În apărarea manierei de joc a lui *Estudiantes*, în finalele intercontinentale, s-a invocat veritabila acţiune de distrugere a nervilor pe care importanţa meciului a declanşat-o. Miza, cu alte cuvinte, a învins echilibrul psihic al eroilor finalei de la *Rotterdam* şi a transformat un aşteptat recital fotbalistic într-o vînătoare de tibii şi glezne, în exhibiţii care aveau puţină tangenţă cu fotbalul.

Miza aceasta, cu precădere pentru *U.T.A.*, formaţia cu a doua şansă, inevitabil şocată de faima adversarului, a existat şi în partidele de la 16 şi 30 septembrie. Dar, spre cinstea lor, şi *Feyenoord* şi *U.T.A.* s-au ridicat peste tentaţiile de joc dur, de antifotbal, pe care obţinerea calificării le-au oferit. Jucătorii noştri, mai ales, puteau foarte bine, în apărarea unui 1—1 aşa de preţios de la *Rotterdam*, pe terenul lor să treacă la o manieră diferită de a acţiona, trăgînd de timp, forţînd nota în atacurile la om, simulînd accidentări, etc. Dar n-au făcut-o! Şi n-au recurs la asemenea mijloace, care nu onorează, nici fotbaliştii lui *Feyenoord*.

Seara, înainte de a-şi face valizele pentru a porni spre aeroport, în holul de la etajul trei al hotelului *„Astoria"*, *Kindvall, Moujlin* împreună cu soţia (care l-a însoţit în voiajul de la *Arad*) şi *Israel* fumau, în jurul unei măsuţe, într-o tăcere de înţeles faţă de cele ce se întîmplaseră pentru ei cu puţine ore înainte. Suedezul, parcă mai detaşat de apăsarea eliminării, poate şi mai politicos pentru că ne revedeam după mai multe plăcute întîlniri din *Mexic*, a închegat o mică discuţie. În finalul ei, *Kindvall* remarca astfel cea mai de preţ, după el, calitate a echipei *U.T.A.*; *„De obicei, o echipă mai puţin cunoscută, cînd întîlneşte o formaţie mai renumită, nu-şi alege mijloacele spre a reuşi o performanţă de răsunet pentru ea. Spun drept, mi-era frică de jocul de la Arad şi pentru consecinţele lui ca rezultat, pe care, cum se vede nu le-am evitat. Dar aveam o teamă şi pentru modul cum va juca U.T.A. împotriva noastră. Am fost omul cel mai avansat, mereu între Pojoni şi Lereter. Cred că am avut 20 de dueluri directe cu ei. Ei bine, nici unul din aceste contacte nu a fost brutal sau incorect, incorect în mod premeditat. Felicit pe campioana României pentru acest spirit sportiv"*.

**Eftimie IONESCU**

## UNDE ESTE RESPONSABILITATEA TINEREŢII?

*Nici că se putea un subiect de reflecţii mai potrivit după meciul pe care echipa Steaua l-a susţinut în compania formaţiei Karpati în cea de-a doua manşă a Cupei cupelor! Dincolo de greşelile tehnico-tactice, unele inerente, săvîrşite de bucureşteni în acea partidă cu miză, nu se poate trece cu vederea atit de uşor peste ritmul de vals imprimat de jucătorii Stelei, peste uşurinţa, ca să nu spunem indolenţa, cu care au acţionat o bună parte din joc.*

*Este adevărat, „team"-ul din Calea Plevnei se află într-un stadiu de reconstrucţie. Au apărut cîţiva jucători tineri, unit dintre ei cu mai puţină rutină internaţională. Este o circumstanţă de luat în seamă. Şi totuşi, în asemenea împrejurări, acelora care îmbracă tricourile roş-albastre li se cere să demonstreze un lucru care le stă la îndemînă:* sporirea responsabilităţii tinereţii, tradusă printr-un volum mărit de muncă în teren, pe măsura anilor care-i recomandă. *Cineva din tribună, suporter apropiat al echipei militare, spunea cu nostalgie la sfîrşitul meciului:* „Ce admirabilă era acea echipă în care jucau Constantin, Tătaru, Bone, Onisie şi ceilalţi. Nu vorbesc de tehnica lor recunoscută, ci de acel travaliu enorm pe care-l depuneau în fiecare joc, de pasiunea şi dăruirea fiecăruia, de mîndria de a ieşi totdeauna cu capul sus de pe teren, indiferent de rezultatul partidei".

*Cît adevăr exprima această remarcă, antagonistă în acelaşi timp, cu întreg filmul jocului ai cărui actori au fost mai vechii* Pantea, Dumitriu III, Tătaru, Sătmăreanu, Suciu *şi mai noii* Iordănescu, Manea *şi* Ciugarin. *Toţi, absolut toţi, în diverse partide au lăsat deschisă uşa REALIZĂRII lor pe plan fotbalistic. Ei bine, nu-i suficient ca o dată, de două sau de trei ori să-ţi convingi propriul tău public că ai talent, ci trebuie să dovedeşti mereu, prin muncă şi spirit de responsabilitate acumulările calitative. La urma urmei, cei mai frumoşi ani zboară atît de repede şi regretele fără îndoială, vor fi tardive.*

*Nu-i aşa că „responsabilitatea tinereţii" este un subiect de studiu, echipieri ai formaţiei Steaua? (S.T.)*

## DINAMO A APLICAT TACTICA POTRIVITĂ

Dumitrache **(în dreapta, în tricou alb), spectator atent şi apropiat al intervenţiei portarului lui** PAOK, **în meciul de la** Salonic

O intensă viaţă fotbalistică pulsează la Salonic, oraş cu trei echipe divizionare A (P.A.O.K. **Aris şi Heracles**, primele două angajate cu regularitate în „Cupa Europeană a Tîrgurilor") şi cu 3 stadioane de mare capacitate, între 25 000 şi 60 000 de locuri. Aceste 3 cluburi sînt susţinute, atît material cît şi sufleteşte, de o mare „armată" de suporteri, cei mai mulţi dintre ei (aproximativ 60%) fideli adversarilor echipei Dinamo Bucureşti în acest prim tur, P.A.O.K.

Or, tocmai de aici, de la acest aspect, pasiunea publicului pentru P.A.O.K., ca şi de la... demonstraţia de temperament făcută în meciul-tur la Bucureşti, de **Kudas, Paridis** şi coechipierii lor, porneau toate grijile dinamoviştilor în legătură cu meciul de săptămîna trecută. Destul de liniştit de avansul super-confortabil luat pe teren propriu, **Nicuşor** se temea totuşi, de reacţia publicului (pe care presa îl pregătise într-un sens ostil echipei Dinamo), de virulenţa atacurilor lui P.A.O.K. în primele minute, de o eventuală derută care ar fi putut intra în rîndurile echipei, în această atmosferă.

Antrenorul dinamovist a ştiut însă să-şi pregătească oamenii în acest sens şi am constatat cu satisfacţie că jocul calm, sigur al lui Dinamo Bucureşti în partea iniţială a partidei a avut integral efectul scontat de antrenor. Apărîndu-se ferm dar corect, pasînd calm cu maximă atenţie, la mijlocul terenului, Dinamo a liniştit curînd tribunele şi a temperat elanul adversarilor, cărora le-a anulat intenţiile (mărturisite) de a-şi deborda adversarul, de a-l face să-şi piardă capul, de a-l sili să greşească. În fond, P.A.O.K. încerca marea cu degetul, dar... era obligat să o facă. La tactica echipei noastre s-a adăugat şi arbitrajul ferm, de o corectitudine exemplară, al lui **Sergio Gonella**, aşa încît după circa un sfert de oră ne-am dat seama că Dinamo n-are de ce să se teamă, nu numai în ce priveşte calificarea ci şi în privinţa normalei desfăşurări a meciului. În continuarea acestui sfert de oră de iureş temperat, bucureştenii, cu **Dinu** şi **Haidu** în zi bună, au avut iniţiativa sau, spre final, au cedat-o din dorinţa de a se menaja. Ei ne-au lăsat însă impresia că **dacă împrejurările ar fi cerut-o, sau dacă ar fi vrut cu orice preţ să cîştige, ar fi avut resurse pentru a-şi depăşi partenera de întrecere**, chiar dacă P.A.O.K. a jucat mai bine decît la Bucureşti. Părerea noastră este că, în acest dublu meci, echipa greacă a greşit la Bucureşti, de două ori: atunci cînd s-a apărat cu orice preţ în prima parte şi cînd s-a lăsat pradă nervilor, în cea de-a doua. Altfel poate că Dinamo n-ar fi avut o sarcină atît de uşoară la Salonic, n-ar mai fi venit cu un avans atît de mare la acest al doilea meci.

La Salonic, gazdele au jucat nu numai **mai bine decît în prima partidă**, ci şi mult mai corect, mai sportiv. De altfel, întreagă şedere a lui Dinamo în acest frumos oraş a fost deosebit de plăcută, prin grija şi eforturile unor gazde deosebit de amabile. Atît de plăcută, încît unii n-au mai regretat deloc înfrîngerea, deci „mini-revanşa" luată de P.A.O.K., după un meci în care adversarul a luptat sportiv, corect

**(R. U.)**

## CRAIOVENII N-AU CREZUT ÎN ŞANSELE LOR

**Făcînd abstracţie de insuccesele echipei craiovene în Cupa Balcanică şi, probabil, ţinînd cont de comportarea şi locul final ocupat în clasamentele ultimelor ediţii ale campionatului, F.R.F. a hotărît înscrierea Universităţii Craiova în Cupa europeană a tîrgurilor, oferindu-i în acest fel posibilitatea de a se face cunoscută în fotbalul continental. „U" Craiova a capotat însă din primul tur, fiind eliminată categoric de Pecsi Dozsa, o formaţie de nivel mediu în fotbalul maghiar şi, aşa cum subliniam în cronica transmisă de la Pecs, ea rămînînd datoare atît propriilor suporteri, cît mai ales fotbalului nostru pe care l-a reprezentat nu tocmai onorabil în cele două meciuri susţinute cu Dozsa. Cauzele eşecului sînt numeroase. Asupra cîtorva dintre ele ne vom opri în rîndurile următoare.**

**Şi vom începe cu cea mai evidentă dintre ele:** randamentul nesatisfăcător al celor mai mulţi dintre titulari. **Se presupunea, antrenorii ne-au confirmat-o de mai multe ori în drum spre Pecs, că prezenţele lui Oblemenco, Strîmbeanu, Bitlan, Ţarălungă, Pilcă în meciul retur cu Dozsa vor conferi echipei încredere în forţele proprii, echilibru între compartimente, siguranţă în joc. Dar n-a fost de loc aşa. Pe teren, mai ales în prima repriză, Oblemenco, Ţarălungă, Strîmbeanu, Bitlan, cărora li s-au alăturat Ivan, Deselnicu, Mincă, alţi trei jucători cu vechi state de serviciu în Divizia A, s-au comportat inadmisibil de slab. Dacă ultimilor trei le imputăm greşeli elementare de joc, hotărîtoare în stabilirea scorului, ceilalţi se fac însă vinovaţi de** lipsă de dăruire faţă de culorile echipei, de eschivare de la un efort total, de lipsă de voinţă şi concentrare maximă pe durata partidei. **În ultimii doi ani, am urmărit deseori echipa craioveană jucînd meciuri grele de campionat la Craiova sau în deplasare, partide în care a reuşit să-şi depăşească partenerele de întrecere printr-un surplus de ambiţie, trăsătură specifică majorităţii jucătorilor din lotul Universităţii. Această armă, de temut, n-a mai luat foc la Pecs din cauza ruşinii. Ne vine greu să credem că ambiţia şi orgoliul i-au părăsit într-o asemenea măsură pe Oblemenco, Strîmbeanu, Ivan, Mincă, Martinovici, încît cei mai buni jucători ai Universităţii să devină peste noapte Bălan şi Niculescu. De altfel la Pecs, Bălan, Niculescu şi Pilcă au fost singurii care au dat un randament apreciabil. Bălan — prin jocul său bun în teren — fiind confundat de spectatorii maghiari cu... golgeterul României, Oblemenco!**

**În al doilea rînd, considerăm că înfrîngerea categorică de la Pecs s-a datorat şi faptului că,** după primirea primului gol, echipa şi-a pierdut complet busola, gafînd incredibil, jucătorii inhibîndu-se total **(o meteahnă mai veche a echipelor noastre în confruntări decisive)** uitînd indicaţiile primite de la antrenori. **Pe Kocsis l-au lăsat liber, extremele nu s-au demarcat cu rapiditate atunci cînd fundaşii intrau în posesia balonului (Ţarălungă a jucat haotic, neinspirat), mijlocaşii — punctul forte al echipei, joacă de aproape 5 ani împreună — n-au conlucrat, nereuşind nici să acopere spaţiul din faţa fundaşilor centrali (ezitanţi), nici să construiască inteligent atacuri periculoase. În concluzie, echipa n-a reuşit „să se strîngă în apărare ca o armonică şi apoi să se desfăşoare în atac ca un evantai" cum au preconizat antrenorii.**

**O a treia cauză a eliminării din competiţie a constituit-o ineficacitatea atacanţilor,** lacună pregnant evidenţiată în partida tur de la Craiova şi în repriza secundă de la Pecs, pe parcursul căreia Universitatea ar fi putut înscrie nu două goluri, suficiente pentru calificare, ci chiar treipatru. **Toţi atacanţii au avut ocazii excelente. De ce le-au ratat? Bănuim că dintr-un motiv pe de-a dreptul condamnabil: după 2—1 de la Craiova, jucătorii n-au mai crezut nici un moment în şansele lor de calificare, împăcîndu-se cu gîndul că orice ar fi pe teren, la Pecs, e inutil. O astfel de mentalitate, de atitudine faţă de partida retur merită şi trebuie sancţionată, cu asprime. Este de fapt ceea ce căuta să ne demonstreze Ştefan Coidum imediat după meci.**

**Laurenţiu DUMITRESCU**

### POST-SCRIPTUM LA SINGURA ELIMINARE

## CAMPIONATUL EUROPEI

# ÎNCEP PRELIMINARIILE

Iată-ne în preajma inaugurării unei noi ediții a campionatului Europei, dotat — cum se știe — cu **„Cupa Henri Delaunay"**. Începînd de la 6 otcombrie s-a dat startul în preliminariile acestei importante competiții, care — sub titulatura de „campionat" — se află la a doua sa ediție, dar socotind și întrecerea care se disputa sub numele de „Cupa Europei" a ajuns la a patra.

Anul acesta s-a înregistrat un număr record de înscrieri : 32 de țări din 33 afiliate la U.E.F.A., forul care organizează campionatul. În prima ediție a **„Cupei Europei"** (1958/60) au participat doar 17 reprezentative, dintre care **U.R.S.S., Iugoslavia, Cehoslovacia** și **Franța** s-au calificat pentru turneul final organizat în **Franța.** În finală, **U.R.S.S.** a dispus de **Iugoslavia** cu 2—1, iar pentru locul 3 **Cehoslovacia** de **Franța** cu 2—0. În 1962/64 s-a desfășurat ediția a II-a a cupei, cu turneu final în **Spania.** De data aceasta, victoria a revenit echipei gazdă care a dispus de **U.R.S.S.** cu 2—1 ; pentru locul 3, **Ungaria—Danemarca** 3—1. **Din 1965, Cupa a fost transformată în campionat al Europei,** și s-a desfășurat pe intervalul 1966/68, cu participarea a 31 de țări (au absentat **Islanda** și **Malta).** Turneul final a avut loc în **Italia,** unde **„squadra azzurra"** a învins **Iugoslavia** cu 2—0, la rejucare, după ce în prima finală terminase la egalitate (1—1). În meciul de clasament (locul 3). **Anglia—U.R.S.S.** 2—0.

În cele trei ediții, de pînă acum, echipa noastră a fost eliminată prima dată de **Cehoslovacia,** apoi de **Spania** și, în fine, de **Italia** (în grupă cu **Elveția** și **Cipru).**

Ediția 1970/72 comportă 96 de meciuri, dintre care 25 vor avea loc toamna aceasta, 35 în primăvară și 36 în toamna anului 1971. **Noutatea întrecerii de acum e constituie faptul că paralel vor juca, tot pentru un titlu al Europei, și reprezentativele de tineret din 23 de țări înscrise și împărțite în aceleași grupe preliminare ca și ale primelor echipe naționale** (8 la număr). În felul acesta, „speranțele" vor juca la aceleași date sau cu o zi înainte, cu „seniorii", fie pe teren propriu, fie în deplasare.

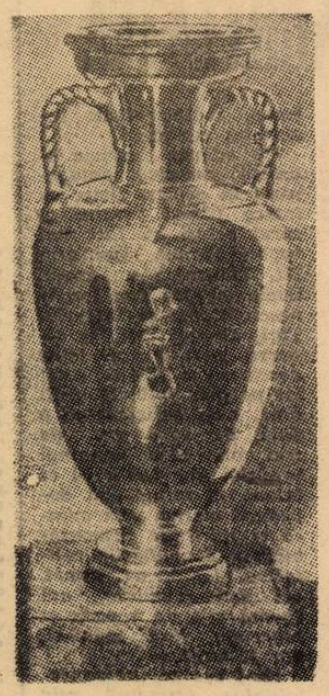

**Cupa** „Henri Delauney", **trofeul care revine echipei** cîștigătoare a „Campionatului Europei"

Reamintim că **în cadrul grupelor preliminare se joacă după sistemul campionat, fiecare cu fiecare, tur-retur, cu clasament pe puncte. În caz de egalitate de puncte se va lua în considerare golaverajul prin scădere și dacă egalitatea va persista, atunci va fi declarată cîștigătoare a grupei echipa care a înscris cel mai mare număr de goluri.** Așadar, preț pe victorie, dar și pe golaveraj cît mai bun, fie ca diferență, fie ca număr de goluri. Ceea ce trebuie să urmărească și echipa noastră în partida cu **Finlanda,** al cărei fotbal ocupă un loc în ultimul eșalon european.

Reamintim că cele 32 de țări înscrise la acest campionat au fost repartizate în opt grupe a 4 (în paranteze am notat cu T țările care iau parte și cu reprezentativele de tineret) :

GRUPA I : **România** (T), **Cehoslovacia** (T), **Țara Galilor, Finlanda** (T).

GRUPA II : **Bulgaria** (T), **Ungaria** (T), **Franța** (T), **Norvegia** (T).

GRUPA III : **Anglia, Grecia** (T), **Elveția** (T), **Malta.**

GRUPA IV : **U.R.S.S.** (T), **Irlanda de Nord, Spania** (T), **Cipru.**

GRUPA V : **Belgia, Scoția, Portugalia** (T), **Danemarca** (T).

GRUPA VI : **Italia** (T), **Suedia** (T), **Austria** (T), **Irlanda.**

GRUPA VII : **Iugoslavia** (T), **R.D. Germană** (T), **Olanda** (T), **Luxemburg.**

GRUPA VIII : **R.F. a Germaniei** (T), **Polonia** (T), **Turcia** (T), **Albania.**

Cîștigătoarele acestor grupe preliminare se vor califica pentru sferturile de finală ale campionatului.

## PRELIMINARIILE TURNEULUI OLIMPIC

# MECIURILE ROMÂNIA — ALBANIA TREBUIE DISPUTATE PÎNĂ LA 30 IUNIE

Revenim astăzi cu cîteva amănunte în legătură cu preliminariile turneului olimpic. Comisia de fotbal amator din cadrul F.I.F.A. a luat, printre altele, următoarele decizii :

● Repartizarea celor 82 de țări înscrise pe grupe continentale.

● Pentru cele 14 locuri, din turneul final, Europa va da 4 țări, cîte 3 Africa și Asia, cîte 2 din America de Nord și Centrală și America de Sud.

● Echipele calificate pentru turneul final 1972 trebuie desemnate **PÎNĂ LA 31 MAI 1972.**

● **Primul tur al preliminariilor stabilite vor fi disputate PÎNĂ LA 30 IUNIE 1971.** (Deci, meciurile **România—Albania** trebuie să aibă loc pînă la această dată). Face excepție America de Sud și Nord—Centru, unde primul tur va putea fi încheiat **pînă la 30 august 1971.**

● În cele patru grupe europene se va juca **tur-retur eliminatoriu. La egalitate de puncte și de goluri după două jocuri disputate în timpul normal, de 90 minute, a doua întîlnire va fi prelungită cu 2 reprize a 15 minute și în cazul unei eventuale egalități, echipele vor fi departajate prin executarea a cîte 5 loivturi de la 11 m.**

# TRILURI APRECIATE

## Carnet extern

Imensa paradă a competițiilor continentale a străbătut prima parte a traseului ; în cortegiul său, s-au aflat zeci de echipe. La terminarea itinerariului vor rămîne doar șase (finalistele) și, dintre ele, numai trei **vor fi invitate în fotoliile de onoare ale ediției 1970.** Avertizate de numeroasele incidente de pe parcursul parăzii, nu puține au fost opiniile care socoteau ca foarte aproape de limita compromiterii, misiunea arbitrilor. Preludiul reprezentațiilor de gală din fotbalul european, vizita aceea plină de scintei a lui **Estudiantes la Rotterdam,** nu era nici el de natură să liniștească.

Acum, **cînd turul întîi din „Cupa campionilor europeni", „Cupa cupelor" și „Cupa europeană a tîrgurilor" a trecut,** se poate constata că **„oamenii în negru" și-au făcut pe deplin datoria. Cu mici excepții, ei au reușit să-și ducă la bun sfîrșit misiunea** — adeseori extrem de dificilă. **Arbitrii care au condus partidele echipelor noastre, pe stadioanele de la Arad, București, Craiova — la 16 sau la 30 septembrie — au primit excelente calificative. Impresii admirabile au lăsat și arbitrajele sub care s-au aflat formațiile românești în deplasare, la Rotterdam, Salonic sau Pecs, chiar dacă ele au pierdut. Mai ales arbitrajul italianului Gonella sau cel al vest-germanului Baverssi, în partide foarte, foarte importante sub raportul păstrării unei perfecte discipline în teren au constituit veritabile modele în materie.** Cronicile sau comentariile celorlalte partide acordă „cavalerilor fluierului" merite deosebite pentru atmosfera din tribune și de pe teren.

U.E.F.A. nu uită nici ea să releve „trilurile corecte" ale conducătorilor de jocuri și, într-o scrisoare adresată federațiilor europene, să transmită felicitări arbitrilor delegați să conducă meciurile primei faze ale marilor competiții continentale. Să consemnăm că este pentru prima oară, în istoria acestor întreceri, cînd se înregistrează un asemenea succes de masă al arbitrajelor. El merită să fie consemnat, pentru că prea au avut parte arbitrii de multe necazuri în cupele europene și prea au devenit, ei, de multe ori, „țapii ispășitori" ai unor meciuri ratate ca să nu fie lăudați, acum, cînd meritele lor sînt remarcabile.

**ef. i.**

# EFECTELE UNEI LECȚII USTURĂTOARE

**Manchester City cîștigînd „Cupa cupelor" și Arsenal. „Cupa europeană a tîrgurilor" au oferit fotbalului englez cel mai bun sezon pe care l-a avut vreodată.** Într-adevăr, fără neașteptatul eșec al lui **Celtic Glasgow** în finala **„Cupei campionilor europeni"** a ediției trecute, echipele britanice ar fi cîștigat toate competițiile europene la care au luat parte. Cum se explică rolul preponderent pe care îl joacă acum fotbalul britanic în Europa ?

### TEHNICA DE BAZA

Unul din cei mai mari tehnicieni englezi, **Ron Greenwood,** antrenorul lui **West Ham United,** dă un răspuns acestei chestiuni care ni se pare cel mai nimerit. El remarcă faptul că înfrîngerea suferită de **Anglia** în fața **Ungariei** pe **Wembley,** în 1953, l-a făcut să înțeleagă pe jucătorii și antrenorii englezi cît de mare este întîrzierea fotbalului insular în raport cu cel al restului lumii. Greenwood spune : **„Noi sîntem superiori tuturor în ceea ce privește pregătirea fizică și combativitatea, dar sîntem net inferiori în ceea ce privește tehnica de bază".**

Întotdeauna în **Anglia** s-a practicat un fotbal deschis cu pase lungi care să pună în valoare viteza înaintașilor, rezultatul fiind adesea pierderea balonului. Marii jucători ca **Puskaș, Di Stefano, Kopa** etc. au demonstrat că odată ce o echipă este în posesia mingii trebuie să efectueze multe pase scurte și precise pînă cînd își creează ocazii de gol.

Trecerea la folosirea altor mijloace nu s-a făcut de la o zi la alta, ci puțin cîte puțin, un nou stil, bazat pe organizarea disciplinată a apărării, inteligența jocului de pase și viteza înaintașilor și-a făcut loc în fotbalul britanic.

### COMBATIVITATE ȘI ABILITATE

Iată cum rezumă **Greenwood** calitățile fotbalului englez : **„Astăzi, Anglia poate să înfrunte și să învingă cele mai bune echipe ale Europei pentru că, păstrînd cunoscuta-i combativitate și forță fizică i-a adăugat abilitatea tactică care-i permite să mențină mult timp balonul, lucru care altă dată era apanajul fotbaliștilor de pe continent".**

Victoria **Angliei** în Campionatul mondial, ediția 1966, a fost primul semn evident al renașterii fotbalului englez. În același timp, la nivelul echipelor de club, evenimentele păreau să indice clar că **Anglia** era pe cale de a lua un loc de prim ordin în fotbalul european. În 1963, Tottenham **Hotspur** este prima echipă britanică care cîștigă o competiție europeană, **„Cupa cupelor"**, succes pe care doi ani mai tîrziu avea să-l repete **West Ham United.** Urmează apoi succesele obținute de **Celtic Glasgow** în **„Cupa campionilor europeni", de Manchester United** în aceeași competiție și victoria lui **Leeds United** în **„Cupa europeană a tîrgurilor".**

### COMPETIȚIA CEA MAI DURĂ

**Alan Hardaker,** secretarul Ligii de fotbal engleze, și-a exprimat de multe ori părerea că cea mai dură competiție din lume la nivelul cluburilor este campionatul **Angliei.** Același punct de vedere îl îmbrățișează și **Harry Catterick,** directorul actualei echipe campioane, **Everton,** care spune : **„Sîntem foarte fericiți că reprezentăm Anglia în „Cupa campionilor europeni", dar, învingători sau nu, știm că această competiție nu va pretinde mai mult consum de energie, mai multă precizie și mai multă determinare decît campionatul nostru intern".**

În ultimele două sezoane echipele britanice s-au remarcat în mod deosebit în **Europa.** În 1968—1969, **Marea Britanie** participa cu cinci echipe în **„Cupa campionilor europeni" ; Celtic** a ajuns în sferturile de finală iar **Manchester United** în semifinală. În **„Cupa cupelor"** au luat parte tot cinci echipe britanice, **Dunfermline** ajungînd pînă în semifinală unde a fost învinsă de cîștigătorul competiției **Slovan Bratislava.**

**„Cupa europeană a tîrgurilor"** a devenit aproape un monopol englez ea fiind cîștigată la ediția trecută de către **Arsenal.** Din 1950, acest excelent club nu s-a mai văzut înscris pe listele de onoare dar era evident că într-o zi își va regăsi adevăratul loc și va redeveni la fel de celebru cum a fost în anii '30 cu **Alec James** și **Joe Hulme** și în anii '50 cu **Joe Mercer** și **Jimmy Logie.**

### EFORTURILE INUTILE ALE LUI CELTIC

Ajungem acum la tentativa curajoasă dar eșuată a lui **Celtic Glasgow** care, dacă ar fi cîștigat **„Cupa campionilor europeni"** de anul trecut ar fi permis **Marii Britanii** să-și adjudece toate titlurile europene puse în joc ținînd cont că și în **„Cupa cupelor"** victorioasă a ieșit **Manchester City.** Nimeni nu poate nega că, la ediția trecută a **„Cupei campionilor europeni", Marea Britanie** a fost reprezentată de echipe de indiscutabilă valoare : **Leeds United, Celtic Glasgow, Linfield** și **Waterford.** Nu se poate naște decît un sentiment de simpatie pentru ghinionista echipă **Leeds** care, la un moment dat, lupta pentru a reuși un triplu senzațional : campionatul și cupa țării și **„Cupa campionilor europeni".** Dar **Leeds,** în această ultimă competiție, a avut drumul barat tocmai de **Celtic** în semifinală, pierzînd apoi atît campionatul, cît și cupa țării. **Celtic,** la rîndul lui, a fost învins și el de către **Feyenoord** în finală dar, în ciuda acestui eșec, a fost evident că echipele britanice în cursul sezonului 1969—70 au jucat un fotbal greu de egalat.

**CORESPONDENTA SPECIALA DIN LONDRA**

**FRANK TAYLOR, de la „Daily Mirror"**

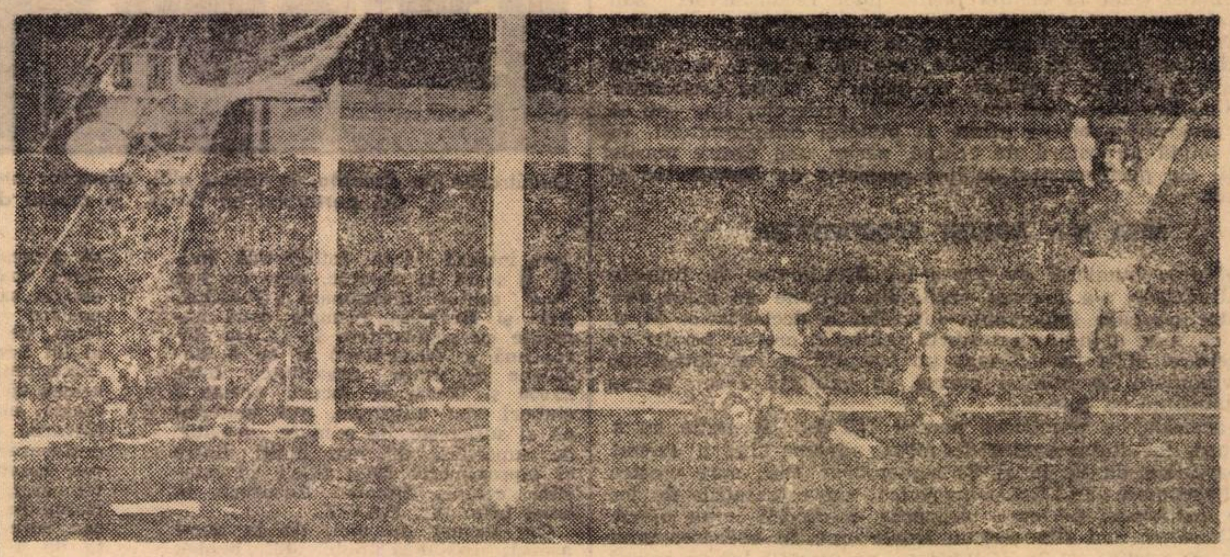

Radford (Arsenal) marchează golul cu care echipa sa a cîștigat „Cupa europeană a tîrgurilor", ediția 1970, în disputa cu Anderlecht Bruxelles

### ÎN R.F. A GERMANIEI, 2.794.309 JUCĂTORI LEGITIMAȚI

Ultima statistică întocmită de curînd în **R. F. a Germaniei** arată că în această țară, la ora actuală, sînt legitimați nu mai puțin de 2 794 309 jucători, adică cu cca 72 000 mai mult ca anul trecut. Acest impresionant număr de jucători aparține la 86 117 echipe (40 845 seniori, 20 437 juniori și 24 835 școlare).

Cele mai populate fotbalistic — regiuni (landuri) sînt în ordine : **Bavaria** 548 588 jucători, 16 047 echipe, 3 712 cluburi, **Saxonia de Jos** cu 368 637 jucători, 12 655 echipe, 2 194 cluburi și **Renania — Westfalia** 303 960 jucători, 9 659 echipe, 1 545 cluburi.

Într-adevăr, cifre impresionante, care atestă fără putință de tăgadă de unde își trage țăria fotbalul vest-german.

### CUPA EUROPEI CENTRALE

**● Jocurile primei etape ● Termenele diferitelor faze ale competiției**

În urma tragerii la sorți efectuată recent la **Roma,** jocurile primei etape a **„Cupei Europei Centrale"** la care iau parte 16 echipe reprezentînd cinci țări, vor fi următoarele : **Austria Salzburg — Vasas Budapesta, F. C. Torino — M.T.K. Budapesta, L.A.S.K. Linz — Skoda Pilsen, Slavia Praga — Csepel Budapesta, G.A.K. Graz — F. C. Maribor, Diosgyör — Lokomotiv Kosice, Celik Zenica — Catania** și **Lanerossi Vicenza — Radnicky Kragujevac.**

Jocurile primei etape se vor desfășura pînă la 21 decembrie a.c., ale celei de-a doua, ceea ce corespunde cu sferturile de finală, pînă la 15 aprilie 1971, semifinalele pînă la 31 mai, iar finala pînă la 24 iunie. Amintim că jocurile acestei competiții se vor desfășura tur-retur.

## DE ICI, DE COLO...

### LA ÎNCEPUTUL ANULUI VIITOR SE VA STABILI FORMULA DE DESFĂȘURARE A C.M. 1971

Referendumul organizat recent de către **F.I.F.A.** pentru a cunoaște opinia diverselor federații naționale cu privire la formula de desfășurare a viitoarei ediții a C.M. s-a bucurat de un larg succes. Numeroase sînt țările — printre care și a noastră — care s-au grăbit să-și expună părerile. Desigur, aceste păreri sînt variate : unele sînt mai „conservatoare", opinînd pentru menținerea a 16 echipe în turneul final, altele sînt pentru 24 sau chiar 32 echipe, nelipsind nici cele care nu văd utilă participarea a mai mult de zece reprezentative.

În mod oficial, toate aceste propuneri vor fi examinate de către biroul Comisiei de organizare în reuniunea sa de la 16 noiembrie de la **Bruxelles** după care **se va adopta o hotărîre ce va fi supusă discuției plenarei Comisiei de organizare care va avea loc la Atena în ziua de 6 ianuarie 1971, urmînd ca două zile mai tîrziu, tot la Atena, Comitetul executiv F.I.F.A. să hotărască în mod definitiv.** Așadar, în prima decadă a lunii ianuarie din anul viitor vom cunoaște care va fi formula definitivă de desfășurare a C.M. ediția 1974 ce va fi găzduită de R. F. a Germaniei.

## REAPARE JOCK STEIN...

Prins de toate „reflectoarele" celebrității în perioada cînd echipa lui, **Celtic Glasgow**, domina scena fotbalului continental, antrenorul **Jock Stein** reintră în actualitate. Echipa lui a cîștigat — recent — trofeul acordat de **„France Football"** pentru cel mai bun punctaj obținut în campionat și specialistul scoțian a venit la **Paris** spre a intra în posesia trofeului. Imaginea ni-l prezintă pe **Jock Stein** — în mijloc — în momentul înmînării acestui trofeu.

## GOL CA-N FINALA C. M. 1966!

Coincidența a făcut ca un gol asemănător celui acordat în finala campionatului mondial din 1966, echipei **Angliei**, în partida cu **R. F. a Germaniei**, să fie validat în actualul campionat al... **R. F. a Germaniei**. Faptul s-a petrecut în meciul **Schalke 04 — Essen**, la scorul de 1—0 în favoarea oaspeților, iar golul a fost acordat în urma unui 11 m., **Schalke** egalînd astfel. Lovitura de la 11 m a fost executată de **Van Haaren**. Mingea a fost respinsă de portar, dar sub bară și a căzut în teren, dar — cum afirmă jucătorii oaspeți — nu a depășit linia porții. Totuși, arbitrul a acordat golul, în uralele celor 40 000 de spectatori și sub... protestele vehemente ale fotbaliștilor din **Essen**, care — cum se vede în fotografie — s-au năpustit pur și simplu asupra arbitrului. Acesta însă, ca și **Dienst** în 1966, și-a menținut decizia. Pînă la urmă **Schalke** a învins, chiar la diferență, dar golul egalizator a rămas discutabil.

# extern MAGAZIN extern

● **Un fapt neobișnuit s-a petrecut de curînd în Iugoslavia, în cursul meciului de campionat Hajduk Split — OFK Beograd : în min. 53 la scorul de 2—2 meciul a fost întrerupt definitiv deoarece arbitrului... i s-a făcut rău, nemaifiind în stare să conducă. Federația iugoslavă urmează a decide asupra acestui caz.**

● **Fostul portar al echipei** Internazionale Milano **și al reprezentativei Italiei, Giuliano Sarti, actualmente antrenor la o echipă din divizia a III-a are cele mai mari șanse de a prelua conducerea tehnică a reprezentativei olimpice a țării sale.**

● **Conducerea clubului englez West Ham United a hotărît să organizeze un meci cu o echipă, nedesemnată încă, al cărui beneficiu va fi în întregime cedat jucătorului** Bobby Moore **pentru serviciі deosebite aduse clubului. În cel mai scurt timp urmează a se fixa data meciului și adversarul pe care** West Ham United **îl va întîlni cu această ocazie.**

● **Imitîndu-l pe** George Best, **internaționalul italian** Mario Corso **este de cîteva zile proprietarul unei case de modă pentru bărbați care, la inaugurare, a fost vizitată de mii de admiratori ai cunoscutului jucător al lui** Internazionale.

● **Începînd din această lună în** Uniunea Sovietică **vor fi introduse concursurile de pronosticuri sportive „Sport Loto" care spre deosebire de concursurile noastre** Pronosport **vor avea loc o dată la zece zile și vor fi bazate pe rezultatele meciurilor de fotbal combinate cu extragerea unor numere.**

● **În cursul acestei ierni, cînd campionatul intern va fi întrerupt, reprezentativa Franței va efectua un turneu în** America de Sud, **urmînd ca de la 8 la 24 ianuarie să evolueze în** Mexic, Brazilia, Peru, Venezuela **și, eventual,** Uruguay.

## STANLEY ROUS CONTRA ECHIPELOR ITALIENE

Președintele **F.I.F.A., Stanley Rous**, a pronunțat un aspru rechizitoriu, în fața microfoanelor postului de radio **Londra**, împotriva echipelor italiene de club, prezente în competițiile continentale. El a spus că în partidele **Lazio—Arsenal** (recent disputat), **Cagliari—Aris Salonic, Napoli—Swindon, Lazio—Wolverhampton** s-au înregistrat incidente, unele destul de grave. **„Echipele italiene**, afirmă **Stanely Rous, nu știu să piardă și, mai ales, nu știu să accepte succesele fotbalului englez".**

Atitudinea președintelui forului internațional a stîrnit un val de critici. Ziarele franceze și, se înțelege, cele italiene au observat că declarațiile lui **Stanley Rous** sînt departe de a prezenta acel grad de neutralitate și de obiectivitate pretins de funcția pe care o deține autorul lor. În plus, federația italiană a depus un protest scris la **F.I.F.A.** Să așteptăm urmările acestui început de conflict...

## KUBALA ȘI ECHIPELE MADRILENE

Selecționerul echipei **Spaniei**, celebrul **Ladislau Kubala**, după ce a dezmințit zvonurile că ar intenționa să demisioneze, a și trecut la prima mare acțiune a noului sezon — anunțarea lotului reprezentativ pentru meciurile din toamnă. Lista cuprinde 25 de jucători din 10 cluburi. Ponderea o dețin echipele din **Madrid** care dau nu mai puțin de 9 selecționați : **Real Madrid — 4 (José Luis, Piri, Velasquez, Amancio)** și **Atletico Madrid — 5 (Melo, Adelardo, Luis, Ufarte, Garate)**. Sigur că, îndată după acestea, s-au produs și criticile și ele vizează mai ales masiva selecționare a fotbaliștilor din **Madrid.**

Dar **Kubala**, ca răspuns, l-a adăugat pe listă și pe... **Grosso** de la **Real Madrid.**

## UN DEBUT NENOROCOS

Preluînd conducerea tehnică a echipei clubului Fenerbahce din **Istanbul**, campioana **Turciei**, antrenorul nostru **C. Teașcă** a debutat nenorocos în **„Cupa campionilor europeni"**. Cum se știe, Carl Zeiss Jena a obținut la Istanbul o surprinzătoare victorie cu 4—0 (reeditată apoi, la Jena, dar numai cu 1—0) ! În primul joc, Teașcă a trăit o mică dramă ; jucătorii săi ratau, iar oaspeții marcau, spre consternarea sa, întipărită pe chipul său și după joc, în cabină, cum se vede din fotografie. O compensație însă, i-a oferit debutul în noul campionat : victoria asupra echipei Istanbulspor...

## UN ȘUTER NEOBIȘNUIT

Micuțul cimpanzeu **Monty** este unul dintre cei mai inteligenți pensionari ai grădinii zoologice din orașul **Dudley** (Anglia) și, în același timp, mascota echipei cu același nume. Aflîndu-se mereu în preajma jucătorilor echipei a cărui mascotă este, **Monty** a prins cite ceva din „meșteșugul" acestora. Și acest lucru îl demonstrează „pe viu", așa cum reiese din fotografie, unde îl vedem sutind la poarta apărată de **Latchford** (W. B. Albion) înaintea începerii unui meci amical.

# CUVINTE ÎNCRUCIȘATE

## LOVITURI LIBERE

**ORIZONTAL : 1)** Lovitură liberă din care se poate înscrie gol chiar de către executantul ei — Lovitură... în acest careu ! (masc). **2)** Abatere de la regulament sancționată cu o lovitură liberă. **3)** Pe extrema stîngă la Steaua ! — Finale la fotbal ! — Executat asupra unui adversar în mod violent sau periculos, duce la acordarea unei lovituri libere — Hop, și-așa ! **4)** Caracterul sancțiunilor pentru care arbitrul acordă lovituri libere — Amabile (fig.). **5)** Prinsă-n plasă — Extreme la început de partidă ! (sing.) — Teren perfect neted. **6)** La capătul pămîntului ! — A intra în teren — Fanioane pe margini ! — Cupă ! **7)** Echipamentul regulamentar, compus din : tricou, chiloți, jambiere și ghete — Sancționat cu lovitură liberă indirectă pentru pași în careu. **8)** Artere mari de circulație — Spațiu de joc. **9)** Atingerea intenționată a balonului cu ea, duce la acordarea unei lovituri libere directe — La apărare ! **10)** German din Transilvania — Respingerea atacului — Careu ! **11)** Semnal ce anunță de obicei momentul executiei unei lovituri libere — A-și pierde cunoștința. **12)** Superlativ pentru un jucător tehnic — Bătut la joc. **13)** Tras la margine — Altă categorie de lovituri libere, folosite mai ales pentru a pasa mingea unui coechipier (sing.).

**VERTICAL : 1)** Nerespectarea ei de către jucătorii echipei adverse duce la repetarea loviturii libere — Consiliu. **2)** Element care stă în mod obligatoriu la baza acordării unei lovituri libere. **3)** Rînforzando (abr.) — Măsură... pe teren — Număr mic — Delicat. **4)** Vechiul Iran — A bate mingea — Perie ! **5)** Nivel superior al jocului, asigurat și prin aplicarea cu hotărîre, de către arbitri, a prevederilor regulamentare — A pregăti încheierea unei „partide". **6)** Pecete ! — Competiție fotbalistică deschisă tuturor echipelor — De prin părțile... Farului. **7)** Intră-n plasă — Face încălzirea ...la Rapid ! — Exerciții de tras. — Scud ! **8)** Locuitor de la munte — Lovitură de pedeapsă. **9)** Prins cu mîna — Deschidere în adîncime. **10)** Prilej pentru acordarea primei lovituri libere indirecte — Ilustră familie italiană. **11)** Bune ! — Canele ! — Riu în U.R.S.S. — Rumegător tibetan. **12)** Zi cu mult fotbal — Poate fi înscris dintr-o lovitură liberă directă. **13)** Decizie luată de arbitru în situația executării în mod neregulamentar a unei lovituri libere — A șuta... în gol.

**DICȚIONAR : Eran, Este.**

**Gh. TULEA**
**M. GUJA**

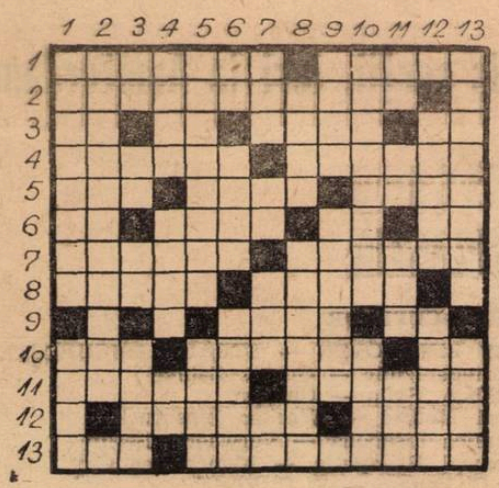

**DEZLEGAREA CAREULUI DIN NR. 227**

**ORIZONTAL : 1)** U.T.A. — Rotterdam. **2)** Nandori — P.A.O.K. **3)** Istanbul — T.S.K.A **4)** Vaida — Ieta — Am. **5)** Et — Ayr — Gară — A. **6)** R — A. C. — Eliminat. **7)** Steaua — A. B. — ADO. **8)** I.F.K. — Ală — A. S. — M. **9)** Tf — Sp — Salonic. **10)** A — Aa — Sat — Carl. **11)** Turist — EPA — Ai. **12)** Elin — Adnota — P. **13)** Amsterdam — Ene.

## BANKS ȘI AMINTIREA MEXICANĂ

S-au făcut tot felul de presupuneri pe seama absenței lui *Gordon Banks* — excelentul portar al echipei *Angliei* — în partida din *Mexic* cu selecționata *R.F. a Germaniei*. Mulți n-au acceptat versiunea oficială — o destul de gravă indispoziție stomacală. Iată că faptele ulterioare — din păcate neplăcute pentru *Banks* — confirmă acea versiune. Internaționalul englez suferă — și într-o măsură tot mai gravă — de o boală de stomac contractată în *Mexic*. El n-a mai apărut în ultimele două etape de campionat în echipa sa și pierde în mod îngrijorător din greutate.

## ÎN LOC DE BILET...

Scriam cu cîtva timp în urmă despre amploarea pe care a luat-o în **Italia** acțiunea amatorilor de intrare gratuită pe stadioanele de fotbal, acțiune care a devenit o adevărată plagă și un mare pericol pentru vistieriile cluburilor. O dată cu reluarea sezonului de fotbal, acești **„musafiri nepoftiți"** au început să acționeze cu și mai multă insistență.

Așa cum se vede și din fotografia alăturată în care un amator de gratuități, pentru a pătrunde pe stadionul Olimpic din **Roma**, face uz de unelte dintre cele mai... eficiente, în cazul de față foarfeci speciale cu ajutorul cărora taie împrejmuirea de sîrmă.

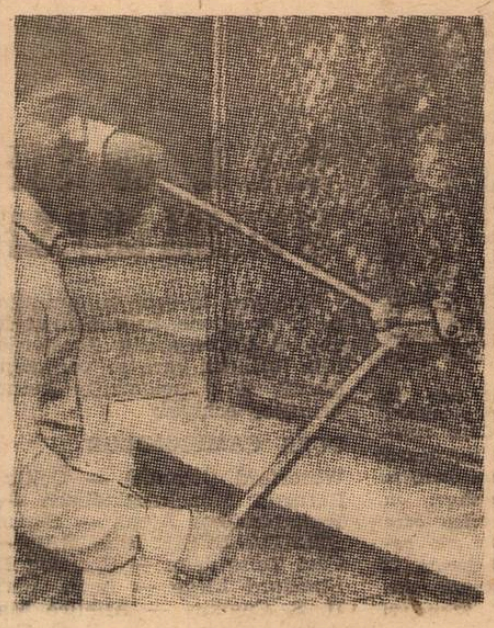

## SIMETRIA CĂDERII

Instantaneul nostru ar putea fi luat drept un moment dintr-un antrenament. Dar nu-i așa. Atacantul (în alb) și portarul au terminat cursa lor pentru balon prin căzături... de o perfectă simetrie. Victorios, apărătorul buturilor, ține strîns în brațe mingea. Dar gestul său imită perfect pe acela al adversarului, într-o scenă pe care obișnuim s-o numim „balet fotbalistic".


**FOTBAL**

**REDACȚIA ȘI ADMINISTRAȚIA**
**Str. V. Conta, nr. 16, etajul V, București, sectorul I**
**● Telefoane : 11.10.05 (centrală), 12.95.96**

## CARTEA DE VIZITĂ

## A VIITORILOR NOȘTRI ADVERSARI

# STEAUA ROȘIE BELGRAD — MULTIPLĂ CAMPIOANĂ

Steaua roșie Belgrad, viitoarea adversară a campioanei noastre, U.T.A. în „Cupa campionilor europeni", este, alături de Partizan, cea mai cunoscută echipă de fotbal din Iugoslavia. Înființată imediat după război, în 1945, de un grup de studenți entuziaști și iubitori ai fotbalului, Steaua roșie și-a cucerit an de an galoanele celebrității. Asta și datorită numeroaselor turnee întreprinse cu regularitate în toate cele cinci continente.

Anul acesta, Steaua roșie a cucerit pentru a 8-a oară titlul de campioană a Iugoslaviei, ultimele trei izbînzi fiind consecutive. Ca urmare, tot de atîtea ori formația din Belgrad a luat parte la competiția europeană rezervată echipelor campioane, unde a reușit rezultate dintre cele mai bune. De pildă, în 1956, a fost semifinalistă, un an mai tîrziu, în 1957, a ajuns pînă în sferturile de finală. Deocamdată însă, în campionatul Iugoslaviei pe 1970—1971, Steaua roșie nu se vede decît în a doua parte a clasamentului. Rezultatele au fost destul de modeste. De pildă : 0—0 cu Dinamo Zagreb în deplasare, 2—1 cu Velej Mostar clasată pe locul penultim, 3—3 cu O.F.K. Belgrad și 1—1 cu Sloboda Tuzla (cunoștința Universității Craiova din recenta „Cupă balcanică" a cluburilor), pe teremul acesteia. În meciul de la Tuzla, celebrul Geaici a fost marcat sever și, după cum scrie cronicarul publicației Sport Beograd, „atunci cînd Giaici este neutralizat, Steaua Roșie nu mai este Steaua roșie" !

În schimb, „în C.C.E.", Steaua roșie, a reușit o performanță valoroasă : eliminarea campioanei Ungariei, Ujpesti Dozsa : 0—2 la Budapesta și 4—0 la Belgrad, în retur. Cu prilejul acestei partide, antrenorul iugoslav Miljan Miljanici a trimis în teren următoarea echipă : *Dujkovici — Ciovici, Krivokucea, Antonijevici — Doicinovski, Karapancici — Jankovici, Acimovici, Ostoici Mihailovici, Giaici.*

Așadar, un adversar dificil — în ape — pentru U.T.A.

# P.S.V. — ECHIPA DIN EINDHOVEN CU 9 INTERNAȚIONALI !

Reprezentanta fotbalului olandez în „Cupa cupelor", P.S.V. din Eindhoven, joacă pentru a doua oară în această competiție și s-a calificat pentru optimi după ce a eliminat pe TJ Gottwaldov (Cehoslovacia), mulțumită unui gol înscris în deplasare (1—2 la Gottwaldov și 1—0 la Eindhoven). În ediția de anul trecut, P.S.V. a trecut de Rapid Viena, dar nu și peste A.S. Roma a lui Helenio Herrera (0—1, 0—1). Echipa din Eindhoven a participat de două ori și în Cupa campionilor, în 1955/56 (eliminată de Rapid Viena) și 1963/64 (a învins pe Esbjerg-Danemarca și pe Spartak Plovdiv, dar a pierdut la F.C. Zürich).

Clubul P.S.V. aparține marii firme Philips din Olanda (P.S.V.— Philips Sporting Union) și a fost înființat în 1913. A cucerit de 4 ori campionatul și de două ori cupa. Face parte din elita fotbalului olandez, mai ales din anul 1954, cînd a fost admis profesionismul în Olanda și a avut posibilitatea să-și întărească lotul cu jucători de valoare, indigeni și străini. Recent, firma Philips a acordat o mare sumă de bani cu care P.S.V. a făcut noi achiziții, printre care portarul internațional *Van Beveren*, internaționalul „belgian" *Devrindt* și danezul *Jensen*. În primul tur al „Cupei cupelor", contra lui TJ Gottwaldov a folosit echipa : *Van Beveren* (22 ani)— *Van den Dungen* (20), *Strik* (26), *Jensen* (23), *Vos* (23) — *Van Tilburg* (28), apoi *Van Stippent* (24), *Hidding* (23) — *Veenstra* (24), *Hansen* (25), *Devrindt* (25), *Van der Kuylen* (23). Rezerve : *Heyink* (30) — portar, *Radovici* (32), *Schrijvers* (28), *Kemper* (27) și *Mulders* (21). Șase sînt internaționali olandezi (*Van Beveren, Strik, Kemper, Schrijvers, Veenstra* și *Van der Kuylen*), doi danezi (*Jensen* și *Hansen*) și unul belgian (*Devrindt*). Echipa practică un fotbal atletic, în viteză, în stilul echipelor Ajax și Feyenoord.

Duminică, PSV a învins cu 6—0 pe Alkmar și a trecut pe locul 6. Atacantul Veenstra și-a confirmat calitățile de „tunar", marcînd cele mai multe goluri.

# LIVERPOOL 1970/71 = TINERETE + EXPERIENȚĂ

*Avantajul minim de un gol luat recent, în partida de acasă, pă-ea insuficient pentru* F. C. Liverpool *și Ferencvaros își pusese mari speranțe pentru retur. Dar, la Budapesta, echipa maghiară s-a trezit în fața unui adversar extrem de bătăios, care nu numai că nu și-a lăsat descoperită poarta decît o singură dată, cînd* Ferencvaros *a deschis scorul, dar a atacat cu o forță de nebănuit și a și egalat, prin* Hughes, *un mijlocaș prin excelență ofensiv, răpind astfel și speranțele budapestanilor de a juca măcar prelungirile în „Cupa tîrgurilor".*

*Aceasta este azi* Liverpool, *echipa veteranului* Bill Shankly, *care după „ieșirea la pensie" a lui* Yeats, Hunt, St. John, Strong — *a știut să găsească înlocuitori, fie achiziționînd, fie din pepinieră proprie, tineri care să ducă mai departe tradiția unui fotbal atletic, combativ și tehnic în același timp. Echipa actuală reprezintă o armonioasă îmbinare de tinerețe și experiență, care a scos pe* Liverpool *dintr-un impas survenit în sezonul trecut și îl situează în prezent printre fruntașele clasamentului. Timp de 8 etape din actualul campionat echipa a*

Thompson
(Liverpool)

*rămas neînvinsă, iar după 10 etape ocupa locul 5. În mod obișnuit* Shankly *folosește echipa care a jucat și cu Ferencvaros în „Cupa europeană a tîrgurilor" :* CLEMENCE-LAWLER, SMITH, LLOYD, LINDSAY — HALL, Mc LANGLIN (LEVERMORE), HUGHES — EVANS, GRAHAM, THOMPSON. *Dintre aceștia, doar* Lawler, Smith, Thompson *și* Graham *au jucat în cele trei jocuri cu Petrolul în 1966.*

*De 7 ori campioană a Angliei și o dată cîștigătoare a Cupei,* Liverpool *a participat în toate trei cupe europene :*

*în 1964/65 (5—0, 6—1 cu F. C. Reykjavik, 3—0, 1—0 cu Anderlecht, 0—0, 0—0, 2—2 cu F. C. Köln și 3—1, 0—3 cu Inter Milano), în 1966/67 (2—0, 1—3, 2—0 cu Petrolul și 1—5, 2—2 cu Ajax) în „CUPA CAMPIONILOR" ;*

*în 1965/66 (0—1, 2—0 cu Juventus Torino, 3—1, 2—1 cu Standard Liège, 0—0, 2—0 cu Honved Budapesta, 0—1, 2—0 cu Celtic Glasgow și 1—2 cu Borussia Dortmund în finală) în „CUPA CUPELOR" ;*

*în 1967/68 (2—0, 2—1 cu I. F. Malmö, 3—0, 1—2 cu München 1860, 0—1 și 0—1 cu Ferencvaros Budapesta), în 1968/69 (1—2, 1—2 cu Atletico Bilbao) și 1969/70 (10—0, 4—0 cu Dundalk, 0—1, 3—2 cu Vitoria Setubal), în „CUPA TÎRGURILOR". Rezultatele sînt concludente.*

*Deci, de 2 ori în „Cupa campionilor", o dată în „Cupa cupelor" și de 3 ori (acum pentru a patra oară) în „Cupa tîrgurilor", cu un bilanț total care n-are nevoie de comentarii : 35 jocuri, 18 victorii, 5 meciuri nule, 12 înfrîngeri, 72 goluri date, 35 primite.*

## DIN FOTBALUL INTERNAȚIONAL

*RIVA ȘI ACCIDENTATUL SĂU.* Vinerea trecută, la *Roma*, în timpul unui antrenament al *Cagliari*, *Riva* a rămas, printr-un șut violent, pe un băiețaș, aflat în spatele porții lui *Albertosi* ; Micuțul a fost transportat la spital. *Riva* a părăsit și el antrenamentul plecînd cu victima sa. Din fericire, lovitura nu a fost prea gravă, a necesitat doar o bandare a brațului. Internaționalul italian l-a întrebat ce dorință are. *Romeo Briti* a răspuns că ar vrea să aibă tricoul cu care *Riva* a jucat în *Mexic*. Dorința i-a fost îndeplinită chiar duminică. Înaintea începerii meciului cu *Lazio*, *Riva* i-a înmînat tricoul, și o *minge* cu semnătura sa și i-a promis că va marca un gol în onoarea lui, promisiune pe care a îndeplinit-o cu promptitudine.

*PREMII PENTRU ANTRENORII ȘI FOTBALIȘTII ITALIENI.* Săptămîna trecută au fost desemnați cîștigătorii celor mai importante premii care se acordă în domeniul fotbalului italian. „*Premiul Vittorio Pozzo*" pentru cea mai valoroasă contribuție tehnică la ridicarea fotbalului peninsular, a revenit selecționerului reprezentativei, *Valcareggi* Premiul „*Palone d'oro*" a fost atribuit internaționalului *Gianni Rivera*.

*OPINII PENTRU REVIZUIREA REGULAMENTULUI F.I.F.A.* Vicepreședintele F.I.F.A. și secretar general al Federației Etiopiei, *Tessema*, a declarat că este momentul ca regulamentul *F.I.F.A.*, vechi de peste 50 de ani, să fie revizuit deoarece multe dintre prevederile sale au devenit demodate.

*A ÎNCĂLCAT CHIAR EL PROMISIUNEA.* După ce făcuse un călduros apel la colegii săi, în calitatea de președinte al Colegiului antrenorilor, de a dovedi o atitudine cît mai corectă, mai demnă și mai politicoasă în declarațiile pe care le fac, *Fulvio Bernardini* este primul... care apare pe lista convocaților comisiei de disciplină a Ligii. *Bernardini* este acuzat că a făcut declarații ofensatoare la adresa echipei Cagliari, după partida echipei sale, *Sampdoria*, în *Sardinia*.

*GARRINCHA FACE RECLAMĂ CAFELEI BRAZILIENE ÎN EUROPA.* Celebrul fost internațional brazilian, *Garrincha*, va sosi în cursul acestei luni în *Europa*. El va rămîne mai multă vreme pe continentul nostru deoarece conduce un oficiu de publicitate pentru *Europa* al *Oficiului național al cafelei din Brazilia*.

## PRONOSPORT

| | | |
|---|---|---|
| 1. | România — Finlanda | 1 |
| 2. | Finlanda (tin.) — România (tin.) | 2 |
| 3. | Bologna — Inter | 1 |
| 4. | Cagliari — Varese | 1 |
| 5. | Catania — Fiorentina | X |
| 6. | Milan — Sampdoria | 1 |
| 7. | Napoli — Foggia | 1 |
| 8. | Roma — Lanerossi | 1 |
| 9. | Torino — Lazio | 1 |
| 10. | Verona — Juventus | X |
| 11. | Metalul Tg. — A.S.A. Tg. M. | 1 |
| 12. | Știința Bacău — Sp. Stud. | X |
| 13. | Gloria Bistrița — Minerul B.M. | 1 |

# ECHIPA FINLANDEI JOACĂ AZI LA PRAGA

PRAGA, 6 (prin telefon). Așteptată să sosească în cursul zilei de ieri, echipa de fotbal a **Finlandei** a sosit la **Praga** abia marți la prînz. Antrenorul șef al Federației finlandeze de fotbal, **Laaksonen**, a sosit cu un lot de 17 jucători, pe care i-a selecționat în prealabil în vederea partidelor de la **Praga** și **București**.

Din lot nu face parte cel mai bun atacant, **Toomy Lindholm**, care n-a putut face deplasare din motive de studii.

Lotul finlandez cuprinde pe următorii jucători : PORTARI : **Isossari, Heinonen, Enckelmann** ; FUNDAȘI : **Forssell, Kautonen, Kliponen, Mäkipää, Rajantie, Suomalainen** ; MIJLOCAȘI : **Heikkilä, Saviomaa, Toivanen** ; ATACANȚI : **Bergström, Litmanen, Mäkelä, Toivola, Paatelainen.**

Debutanți în echipă sînt : **Litmanen, Mäkelä** și **Bergström.**

Echipa **Cehoslovaciei** urmează să fie alcătuită după antrenamentul de astă seară, care se desfășoară pe stadionul **„Sparta"**, locul de desfășurare a partidei cu echipa **Finlandei.**

Duminică, în Cehoslovacia, nu s-a desfășurat etapă de campionat, astfel că selecționabilii au susținut un joc amical cu echipa de divizia C, **S. K. Radotinsky,** de care au dispus cu scorul de 5—1 (2—1). Antrenorul **Rygr** a rulat toți jucătorii. În prima sa formă, socotit ca probabilul unsprezece, echipa **Cehoslovaciei** a fost următoarea : **Sedlacek — Vecerek, Bomba, Urban, Desiatnik — Mojziș, Bartovici — Strunc, Nagy, Stratil, Albrecht.** Golurile naționalei au fost înscrise de către **Stratil** (2), **Urban, Deseatnik, Bartovici.**

## ECOURI DIN BUENOS AIRES

# ZUBELDIA : „U.T.A. NE-A DAT O LECȚIE !"

BUENOS AIRES 6 (prin telefon). Ziarele argentiniene au comentat în mod cu totul neobișnuit, față de spațiile acordate de regulă meciurilor din **Europa**, eliminarea lui **Feyenoord** din **„Cupa campionilor europeni"**. Toate aceste comentarii fac aluzii la reușita campioanei **României** în raport cu eșecul înregistrat de reprezentanta **Argentinei** și a fotbalului sud-american în confruntarea cu lidera fotbalului european. Cunoscutul internațional MAS a declarat în ziarul **„Mundo" : „Din secvențele urmărite la televiziune, mi-am dat seama cît de prețios este un plan tactic judicios și, mai ales, aplicat pînă în cele mai mici amănunte. Exact ceea ce lipsește echipelor argentiniene, formația română a demonstrat că posedă cu prisosință — acel spirit de echipă care poate apropia clasa tehnică și a o depăși, cum s-a văzut. Estudiantes poate să fie și mai amărîtă de eșecul său după cele ce s-au petrecut ulterior."**

OSVALDO ZUBELDIA, cunoscutul antrenor, *directorul tehnic* al clubului **Estudiantes**, a răspuns pe larg unor întrebări ale televiziunii din **Argentina.** Interviul a urmat prezentării pe micul ecran a unui film de 15 minute din partida de la **Amsterdam** și a finalului de meci de la **Arad**, ambele trimise de televiziunea olandeză. Antrenorul campioanei **Americii de Sud** a observat, printre altele : **„Nu mai este un secret pentru nimeni că la Estudiantes noi am obținut ceea ce am obținut printr-o sporire a disciplinei tactice. Dar, după cele ce am văzut acum cîteva momente, constatăm cît de departe ne aflăm de adevărata respectare și aplicare a unei tactici de joc. U.T.A. ne-a dat o mare lecție și a dovedit că arma unei echipe mai mici, rămîne tocmai această judicioasă pînă la culme repartizare a forțelor spre a contracara punctele slabe ale unui adversar, de o clasă tehnică și ca experiență, superior. Dorim să invităm pe campioana României pentru un turneu de mai multe jocuri în Argentina. Vrem să observăm pe viu și pe parcursul a mai multe partide jocul ei și, într-un fel, să ne manifestăm satisfacția pentru că am fost răzbunați în nereușita noastră. Toate felicitările lui U.T.A. și antrenorului său și urări de succes pe mai departe. Enorma cheltuire de energie și marea sportivitate a românilor merită și alte satisfacții."**

Tot ca o urmare a performanței fotbaliștilor români, federația din **Buenos Aires** dorește să includă pe programul turneului din vara lui 1971 a echipei sale de juniori, considerată o mare revelație a fotbalului sud-american, și o partidă cu reprezentativa de juniori a **României.**

- **ESTUDIANTES PROIECTEAZĂ INVITAREA CAMPIOANEI ROMÂNIEI ÎN ARGENTINA**
- **SELECȚIONATA DE JUNIORI ARGENTINIANĂ LA BUCUREȘTI !**

## EUSEBIO ÎMPARTE PREMII FOTBALIȘTILOR ENGLEZI

Un impozant juriu de ziariști sportivi și de antrenori ai cluburilor din toate ligile a desemnat cel mai bun unsprezece al sezonului 1969/1970 pentru fotbalul din **Marea Britanie.** Iată formația aleasă : **Banks** (Anglia) — **Hay** (Scoția), **Mike England** (Țara Galilor), **Moore** (Anglia), **Coopper** (Anglia) — **Bremner** (Scoția), **Ball** (Anglia) — **Johnstone** (Scoția), **Hurst** (Anglia), **Davies** (Țara Galilor), **Best** (Irlanda).

Faptul cel mai interesant îl constituie însă invitația pe care organizatorii acestui referendum au lansat-o lui **Eusebio** de a veni la **Londra**, săptămîna viitoare ,spre a înmîna premiile celor 11 laureați. **Eusebio a** primit cu multă plăcere invitația.

## F. C. BANGU JOACĂ LA BUCUREȘTI LA 14 OCTOMBRIE

În cursul zilei de ieri, Rapid a primit propunerea ca meciul cu echipa braziliană F.C. Bangu să aibă loc la București la 14 octombrie, urmînd ca partida feroviarilor, programată în Spania, la această dată, să aibă loc mai tîrziu. Feroviarii s-au declarat de acord în principiu cu această propunere.

## Așa au decis sorții, ieri la Amsterdam

# U. T. A. CU STEAUA ROȘIE BELGRAD ȘI STEAUA CU P.S.V. EINDHOVEN, ÎN DEPLASARE

Tragerea la sorți a optimilor de finală ale cupelor europene, care a avut loc ieri la amiază la hotelul Caransa din Amsterdam, a dat următoarele întîlniri, care se vor disputa la 21 octombrie (turul) și 4 noiembrie (returul), în organizarea primelor echipe :

**CUPA CAMPIONILOR**

Waterford (Irlanda) — Celtic Glasgow
Borussia Mönchengladbach — Everton Liverpool
Panathinaikos Atena — Slovan Bratislava
STEAUA ROȘIE BELGRAD — U. T. ARAD
Carl Zeiss Jena — Sporting Lisabona
Standard Liège — Legia Varșovia
U. S. Cagliari — Atletico Madrid
Ajax Amsterdam — F. C. Basel

**CUPA CUPELOR**

PSV EINDHOVEN — STEAUA BUCUREȘTI
Göztepe Izmir — Gornik Zabrze
T.S.K.A. Sofia — Chelsea
Real Madrid — Wacker Innsbruck
Benfica Lisabona — Vorwaerts Berlin
Honved Budapesta — Manchester City
F. C. Bruges — F. C. Zürich
Cardiff City — F. C. Nantes

**Clubul P.S.V. Eindhoven a propus, după ședință, ca primul meci cu Steaua să se joace în România și al doilea în Olanda, deoarece la 21 octombrie joacă în Olanda și Ajax.** Se așteaptă răspunsul clubului Steaua.

Redacția și administrația : str. Vasile Conta nr. 16, București. Tiparul : I. P. Informația, str. Brezoianu 23—25, București.

PROLETARI DIN TOATE ȚĂRILE, UNIȚI-VĂ !

# FOTBAL

REVISTĂ SĂPTĂMÎNALĂ

ANUL V ● MIERCURI 14 OCTOMBRIE 1970

12 PAGINI ● 2 LEI

229

DEBUT PROMIȚĂTOR IN CAMPIONATUL EUROPEI

# ROMÂNIA–FINLANDA 3-0

ECHIPA NOASTRĂ A DOMINAT ȘI PUTEA REALIZA O DIFERENȚĂ MAI MARE

VIGU ȘI DUMITRESCU AU DEBUTAT CU SUCCES

ECHIPA FINLANDEI, UN ADVERSAR MODEST DAR INCOMOD

CUM VOM SOLUȚIONA PROBLEMA EXTREMEI DREAPTA ?

LA 11 NOIEMBRIE CU ȚARA GALILOR, UN MECI INCOMPARABIL MAI GREU

● Șapte tehnicieni răspund la 3 întrebări ● „Fișa tehnică" a meciului ● Interviu cu Angelo Niculescu ● În obiectiv, Țara Galilor

DUMITRACHE

ACELAȘI IMPETUOS GOLGETER

PRINTRE CEI MAI BUNI JUCĂTORI ROMÂNI ÎN MECIUL DE DUMINICĂ

DUMITRESCU

„NAȚIONALA" A CÎȘTIGAT O EXTREMĂ

# CURIER SĂPTĂMÎNAL

**REINFIRIPAREA UNEI PASIUNI.** La Gloria Arad s-a reînființat pasiunea pentru depistarea și creșterea tinerilor fotbaliști. Din echipa de juniori (antrenor Viorel Pascu), cinci jucători au fost deja promovați în rîndurile lotului de seniori. Iată numele lor : Șandru, Meruță, Cismaș, Pop și Vass, fiul fostului jucător al U.T.A.-ei (**P. Șodinca**-corespondent).

**CU DREPTUL.** Surpriza începutului actualului campionat județean Prahova a oferit-o echipa Electrica din Cîmpina care din 6 meciuri jucate a obținut 5 victorii. În campionatul trecut, Electrica s-a aflat pe punctul de a retrograda, salvîndu-se doar în ultimă instanță ! Deci, în noul campionat Electrica a pășit cu dreptul, învățînd din pățania anului trecut. (**M. Sima**-corespondent).

**30 PLUS... UNA.** Printre absolvenții cursului de arbitri recent încheiat, organizat de Colegiul județean Cluj, se numără și Ana Sleiyes Peretchi, în vîrstă de 23 de ani. Cursul a fost absolvit de toți cei 31 de participanți cu calificative bune și foarte bune. (**A. Stănescu**-corespondent).

**SUCCESELE SÎNT DE VINĂ ?** În urmă cu un an și ceva echipei C.A.P. Ciorogîrla (Ilfov) i se dezafectase terenul. Apoi, ca urmare și a unei note apărută în revistă, i s-a amenajat un altul. Rămînea ca echipa să îndreptățească atenția ce i s-a acordat. Și a făcut-o... promovînd în prima categorie — ONOARE — a campionatului județean. Actualmente, după 7 etape, se află în luptă pentru primul loc ! Și de cînd echipa „merge" bine, conducerea C.A.P.-ului nu-i mai asigură mijloace de transport necesare deplasărilor. Să fie de vină... succesele obținute ?

**BUNI DE PROMOVAT.** Constructorul Hunedoara, echipa campioană județeană de juniori pe care v-o prezentăm în clișeul alăturat, s-a pregătit cu multă atenție pentru sezonul de toamnă sub îndrumarea antrenorului Eugen Niculescu. Cîțiva dintre cei mai talentați jucători (printre care se află golgeteri echipei, Boieru și Bindiu) vor face în acest sezon saltul spre prima echipă a asociației. (**I. Vlad**-corespondent).

**AUREL PĂUCEAN, HUNEDOARA.** 1. Dinamo București și U.T.A. s-au întîlnit pînă acum în campionat de 44 de ori, prima lor întîlnire avînd loc în 1947. Dinamo a realizat cele mai multe victorii, 18 ; 9 meciuri s-au încheiat la egalitate, iar 17 au revenit arădenilor. Golaveraj : 75—63 în favoarea dinamoviștilor.

**ALEXANDRU PLOPEANU, com. Cristești, județul Botoșani.** 1. Iată datele solicitate. Arad, 15 aprilie 1928 : **România — Turcia 4—2 (1—1).** Au marcat : Rudy Wetzer (min. 40), Sepi (min. 68), Csomag (min. 83) și Kismet (min. 55, autogol), respectiv Kemal (min. 29), Burhan (min. 87). ROMÂNIA : Kiss — Steiner II, Hocsary — Tesler, Vogl, Steiner I — Tănzer, Sepi, R. Wetzer, Possak, Csomag. Au mai jucat : Barbu II și Guga.

TURCIA : Ulvi — Cadri, Burhan — Dsevad, Nihad, Kismet — Mehmed, Alah, Kemal, Latif, Usli. Arbitru : E. Fabris (Iugoslavia). La 21 aprilie 1929, la București : **România — Bulgaria 3—0 (0—0)**, toate golurile fiind opera lui Ciolac (min. 64, 71, 73). ROMÂNIA : Stoian — Steiner II, Madarasz — Russen, Vogl, Ciolac — Boroș, Sepi, Subășeanu, Kugelbauer, Cristescu. Au mai jucat : Nicolaescu și Borbil I. BULGARIA : Nazincov — Levi, Nicolov — Staicov, Kirov, Romanov, Pekev, Popov. Arbitru : M. Ivancics (Ungaria). 2. Nu avem o astfel de evidență. 3. Cititorul nostru solicită de la cei ce au dubluri următoarele numere : 11-27, 33-35 și 192.

**MOISE FAZAKAS, Baraolt, jud. Covasna.** 1. Ne face o deosebită plăcere să adresăm felicitările dv. (ca și ale multor altor cititori) echipelor Steaua, Dinamo și în special U.T.A., care au absolvit cu brio primul tur al cupelor continentale. 2. În legătură cu reluările unor transmisii pe micul ecran va trebui să vă adresați, cum e și normal, Televiziunii.

# REINTRAREA LUI IULICĂ POPA DEPINDE DE... O ȘTAMPILĂ

A avut un ghinion fantastic. Iarna trecută, cînd își pregătea bagajele să plece în America de Sud cu reprezentativa națională, un control medical efectuat de doctorul Tomescu i-a descoperit o insuficiență aortică. Pentru fundașul Universității Craiova au urmat, firește, zile de chin, regrete, drumuri la ASCAR... Și Iulică Popa — poate cel mai bun fundaș central al returului '69 — a rămas în afara terenului de fotbal, căci toți medicii care l-au consultat i-au interzis practicarea sportului de performanță.

*„Am suferit mult. Nu puteam deloc să mă împac cu ideea că nu voi mai juca niciodată fotbal. Dar cu timpul resemnarea a început să mă domine. La urma urmei — mi-am zis — dacă așa mi-a fost soarta, cum aș putea s-o înfrunt ?"*

...Luni, 5 octombrie. Printre fotbaliștii din loturile naționale (A și de tineret), care sînt adunați în fața clădirii C.N.E.F.S., îl zărim, cu surprindere, pe *Iulică Popa.*

*„Azi este o zi mare pentru mine* — ne întîmpină, arborînd o mină veselă, Popa jucătorul a cărui absență s-a făcut și se face încă simțită în compartimentul defensiv al studenților craioveni. *Toate analizele pe care le-am făcut la ASCAR, au ieșit bine, sînt deci perfect sănătos. Mai am nevoie doar de avizul Centrului de medicină sportivă ; o ștampilă, o semnătură și, gata, voi putea juca din nou fotbal. Azi, sînt omul cel mai fericit..."*

Succes, Popa și așteptăm să revii în rîndul celor mai buni apărători din țară !

**VIOREL NICULESCU**

# MEDICI, PRIETENI, COECHIPIERI...

Priviți-i. Sînt doi prieteni buni. Prieteni vechi, de pe vremea cînd erau studenți. Activau împreună la aceeași echipă, Agronomia București. S-au numărat printre cei care și-au adus contribuția la promovarea acestei echipe în categoria „Onoare", obținînd în campionatul orașului București rezultate dintre cele mai frumoase.

Dar, nu cu mult timp în urmă, au trebuit să se despartă de echipa Institutului agronomic din Capitală. Pentru că au devenit... medici veterinari și pentru că au plecat în producție.

Amîndoi au primit însă repartiții în comuna noastră, Mînăstirea. Și cum avem și o echipă de fotbal bunicică, Unirea, *Ion Poiană* (în stînga) și *Vasile Popa* au prilejul să-și continue și activitatea sportivă. Primul joacă fundaș central, iar cel de al doilea este un pătrunzător vîrf de atac.

Întreaga noastră comună îi stimează, atît ca medici pricepuți, cît și ca buni sportivi, și într-un domeniu și în altul dorindu-le multe satisfacții.

**A. FLORESCU**
corespondent

# ÎN AQUA FORTE

## „TABLOU" DEZOLANT...

*Corespondentul nostru din Tîrgoviște,* M. Avanu, *ne descrie în culori vii un tablou... viu colorat pe care l-a descoperit în orășelul Fieni. Tabloul reprezintă baza sportivă a asociației „Cimentul" din localitate, ea oferindu-se privirilor astfel :*

„Mai mult de jumătate din împrejmuirea exterioară a fost deteriorată datorită șantierului Fabricii de Asbociment, cea interioară, din sîrmă, se prezintă... bucățele, băncile distruse, porțile terenurilor de fotbal și handbal putrezite, dușurile de la vestiare ruginite, cazanul.. evaporat etc. etc. Impresia generală pe care ți-o lasă această imagine — continuă *M. Avanu* — este aceea de... paragină totală peste care plutește nevăzută cea mai crasă nepăsare...".

*În încheiere, autorul scrisorii se întreabă mirat :*

„Cum de s-a permis oare Fabricii de azbociment să înceapă dezafectarea bazei sportive fără a asigura alta în loc ?".

*Perfect îndreptățită întrebarea. Care-i actuală nu numai pentru Fieni, ci și pentru alte localități din țară. Actuală și în contradicție flagrantă cu o Hotărîre a Consiliului de Miniștri.*

*Rămîne de văzut cum își vor face, în continuare, datoria asociația sportivă „Foresta" și comisia de disciplină a* F.R.F.

## SPORTUL, INTERZIS ?

*Un grup de susținători ai asociației sportive Progresul Băile Herculane ne semnalează că* „nu de mult, echipa de fotbal, purtînd același nume, și care activa în campionatul județului Caraș-Severin a fost desființată. Contribuția cea mai substanțială la realizarea unei asemenea fapte măreț e — *ne scrie „grupul" din Herculane* — a avut-o directorul *(cum se numește ?)* casei de cultură care a invocat în sprijinul eroicei măsuri „n" argumente și nimeni n-a îndrăznit să-l... contrazică...".

*Așa că, în pitoreasca stațiune de pe Valea Cernei nimeni nu mai face sport. „Grupul" care ne-a trimis scrisoarea ne asigură însă că* „tinerii noștri și-au îndreptat acum atenția și pașii spre barurile și restaurantele din stațiune. Asta să fi vrut oare directorul casei de cultură și oficialitățile orașului nostru ?".

## SCANDALAGIUL

*Nu de mult s-a disputat la Bacău partida de Divizia C dintre Letea și Foresta Fălticeni, cîștigată de prima echipă cu un scor categoric (4—1). Faptul — adică înfrîngerea aceasta fără drept de apel — a avut darul să enerveze pe jucătorii Forestei al căror purtător de... scandal s-a dovedit a fi fundașul central Iancu. A faultat tot timpul, a injurat pe toată lumea, a avut atitudine nesportivă față de spectatori. Arbitrul Tiberiu Grosan din Botoșani l-a invitat de vreo cîteva ori să-și vadă de treabă. Fără succes, însă ! Treaba lui era să semene sămînță de scandal pe teren. Pînă prin min. 75 cînd conducătorul jocului l-a poftit discret să dispară din ochii lui. Ți-ai găsit ! Cum să plece, el Iancu de la Foresta, fără să mai facă un ultim act de bravură ! Așa că, adunîndu-și ultimele forțe, s-a repezit la arbitru ca un tigru, să-l sfîșie, nu alta. De sfîșiat nu l-a sfîșiat, dar ecusonul tot i l-a rupt pentru a i-l călca în picioare. Apoi, calm, satisfăcut și țanțoș a părăsit terenul în... fluierăturile publicului. Își făcuse „datoria".*

TINERE TALENTE

# PAUL COSTAȘ

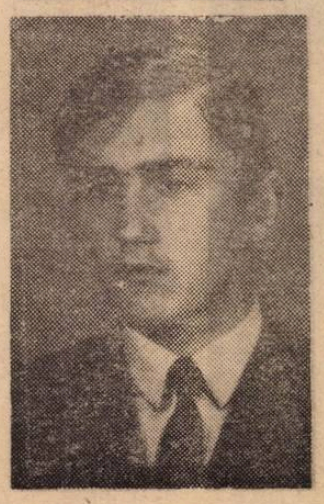

*Este fiul fostului portar de acum două decenii al Locomotivei Iași. Și, ca și tatăl său, a îndrăgit tot postul de portar, într-un timp relativ scurt, datorită perseverenței, ambiției, talentului modestiei și seriozității, a fost promovat în echipa de tineret a Politehnicii, devenind recent rezervă a primei echipe ieșene.*

*Premiantul clasei a X-a A a Liceului nr. 6 are două mari dorințe : să joace în prima divizie a țării și să devină medic. Cum în partidele echipei de tineret-rezerve apără foarte bine (la Ploiești în prima etapă, a fost excepțional), nu-i exclus desigur ca lui Paul Costaș să i se împlinească încă în acest sezon prima dintre dorințe. Cealaltă, odată cu... scurgerea anilor.*

**prof. LEONID ANTOHI**
antrenor la S.S.E. Iași

# FOTBALUL SE DEZVOLTĂ PROMIȚĂTOR ÎN JUDEȚUL DÎMBOVIȚA

Cu fiecare an fotbalul prinde rădăcini tot mai adînci pe raza județului Dîmbovița.

Privită tabelul de mai jos :

| Categorii de echipe | 67—68 | 68—69 | 69—70 | 70—71 |
|---|---|---|---|---|
| Divizia B | 1 | 2 | 2 | 2 |
| Divizia C | 2 | 1 | 1 | 1 |
| Camp. rep. al juniorilor | — | — | 3 | 3 |
| Camp. jud. seniori cat I | — | 14 | 10 | 8 |
| Camp. jud. seniori cat. II | — | 6 | 8 | 12 |
| Camp. jud. juniori | — | 14 | 10 | 18 |
| Centre de antrenament | — | 1 | 1 | 1 |
| Camp. jud. sătesc | — | — | 51 | — |

În anul competițional 1968—69 Metalul Tîrgoviște a promovat în Divizia B, iar Petrolul Tîrgoviște în Divizia C. Pentru îmbunătățirea calității jucătorilor, comisia județeană a hotărît să micșoreze numărul echipelor din campionatul județean categoria I și să-l mărească pe al celor din categoria a II-a. Mai mult, în acest an, pentru prima dată s-a desfășurat experimental campionatul județean sătesc la care au participat un număr de 51 echipe, împărțite pe 11 serii care și-au desfășurat jocurile după sistemul turneu turretur cu etapă finală județeană, acțiune organizată de Comitetul județean U.T.C. în colaborare cu C.J.E.F.S.

Noul an competițional poartă în structura sa mărirea numărului de echipe participante în campionatul județean al juniorilor care se desfășoară pe 4 serii cu etapă județeană.

C.J.E.F.S. Dîmbovița, prin comisia de specialitate se străduiește să imprime acestei activități impulsuri noi care au la bază :

- îmbunătățirea calitativă a practicării jocului de fotbal
- îmbunătățirea continuă a disciplinei pe terenurile de joc
- asigurarea unei baze materiale corespunzătoare tuturor asociațiilor
- respectarea pricipiilor selecției în scopul promovării celor mai talentate elemente
- angrenarea unui număr cît mai mare de echipe în competițiile oficiale.

Selecționarea în loturile reprezentative a unor jucători ca Turcu și Ionescu (tineret) și Grigore, Sava, Georgescu (juniori) vine în sprijinul afirmației că pregătirea la echipe este apropiată de nivelul cerințelor actuale și îndreptățește multe alte speranțe pe care ne vom strădui să le transformăm în fapte.

**prof. B. POPESCU**
metodist C.J.E.F.S.
Dîmbovița

# ROMÂNIA—FINLANDA 3-0, ÎN CAMPIONATUL EUROPEI

## START PROMIȚĂTOR ȘI PUNCTE DE REPER

Negreșit toamna a devenit anotimpul cel mai generos pentru fotbalul românesc, un anotimp al coincidențelor plăcute.

În noiembrie '69 pe stadionul „23 August" se terminau „marile manevre" preliminare ale El Mundialului. Din acea lună am început să respirăm aerul înaltelor platouri mexicane, aerul „high-life"-ului fotbalului mondial.

Duminică 11 octombrie '70, deci tot într-o zi de toamnă și pe același stadion, „unsprezecele" reprezentativ a intrat din nou în arena jocurilor oficiale : preliminariile Campionatului Europei, competiție prestigioasă a bătrînului nostru continent. Am plecat din bloc-starturi cu o netă și indiscutabilă victorie împotriva Finlandei, echipă care și-a înscris recent în palmares un nesperat 1—1 cu Cehoslovacia, la Praga. Cum și în ce condiții au realizat nordicii această surpriză de proporții nu are nevoie de explicații. Cert este că pe noi ne avantajează „hapul" înghițit de elevii lui Rygr și că pe undeva regretăm că nu am avut noi șansa de a întîlni primii modesta selecționată din care au lipsit cele mai valoroase piese numite **Petras, Adamec, Dobias, Hagara, Kuna** etc.

Succesul tricolorilor îl întrezăream întrucît la drept vorbind diferența de clasă dintotdeauna își spune cuvîntul. Înaintea confruntării doar două probleme se ridicau : ori cîștigăm la scor, ori finlandezii ne vor pune la cazne cu ambiția lor etalată la Praga. În preziua meciului, vizitînd cantonamentul jucătorilor noștri am găsit acolo atmosfera de maximă seriozitate, menită să nu lase adversarului nici o speranță de a ne încurca, cumva, țițele. O atmosferă proprie acelei echipe care, trecută prin „purgatoriul" Guadalajarei s-a maturizat, atrăgînd atenția întregii lumi fotbalistice.

Oaspeții, e drept, au încercat să se betoneze în apărare, dar tehnicitatea jucătorilor români, demarcările lor rapide, folosirea frecventă a pasei prin deviere, a un-doi-unilor, au măcinat treptat, treptat, potențialul fizic al finlandezilor, singura lor armă pe care puneau, probabil, mare preț la București. Am apreciat la tricolori pofta de joc manifestă și în meciul pregătitor cu Admira Viena, abandonarea jocului stereotip de la mijlocul terenului, înclinația spre accentuată ofensivă realizată prin acțiuni simple, cursive, perpendicular pe poarta finlandeză. Așa se explică și numărul sporit de situații de gol spectaculoase create de înaintași. Poate că unii vor spune : **„Bine, dar să nu uităm valoarea adversarului !"** De acord ! Cîștigurile în concepția de joc a echipei, rămîn însă cîștiguri ce merită să fie reliefate și implicit consolidate printr-o muncă stăruitoare, tenace, așa cum s-a întîmplat de la Wembley încoace.

Și dacă tot sîntem la capitolul cîștiguri să ne oprim la două din ele individualizîndu-le cu precizarea expresă că ele au fost influențate în mai mare sau mai mică măsură de restul jucătorilor reprezentativei : **Dumitru, Nunweiller VI, Dinu, Lupescu și Vigu,** care a debutat promițător.

DUMITRACHE—DOBRIN TANDEM PE CARE-L AȘTEPTAM. Indiscutabil jocul celor doi marchează un reviriment în mecanismul național. Primul ne-a redovedit resursele sale impetuoase de golgeter, de fantezie și anticipație, de a-și sincroniza intențiile ofensive cu coordonatorul de joc Dobrin. Piteșteanul, extrem de ambițios, a făcut tot ce a vrut cu balonul, ne-a fascinat așa cum numai el știe s-o facă, subordonînd spectacolul sportiv intereselor colective ale echipei.

**Stelian TRANDAFIRESCU**

*(Continuare în pag. 12)*

## „Blitz-interviu"

## CU ANGELO NICULESCU

L-am reîntîlnit pe Angelo Niculescu a doua zi după meci tot așa de calm cum îl văzusem duminică pe „23 August" în timpul jocului. Și cu același calm, cu aceeași pondere ne-a răspuns la cîteva întrebări privind activitatea echipei naționale.

— Cum v-a plăcut evoluția echipei ?

— *Satisfăcătoare, și dacă ar fi s-o exprim prin cifre, aș spune că a jucat, în media ansamblului, de nota 7,50.*

— Ce v-a plăcut ?

— *Modul cum s-au plasat jucătorii, cum au executat ataçurile de deposedare și cum s-au dublat în terenul propriu, precum și capacitatea de a construi cît mai bine și mai variat*

— Și ce nu v-a mulțumit ?

— *Capitolul acesta privește mai mult atacul : ritmul n-a sporit în zona de finalizare, nu s-a dat drumul repede la minge, atacurile prin învăluire n-au reușit, de pe aripa dreaptă (Neagu, Tătaru, Sătmăreanu), nu s-a centrat decît rar, spre deosebire de partea stîngă, dar aici centrările n-au fost urmărite, în fine precizia la finalizare a fost insuficientă.*

— Considerați un cîștig pentru echipa națională pe Vigu și Dumitrescu ?

— *Fără discuție, fiecare a jucat mai bine decît titularii de pînă acum, în forma în care se găsesc azi, bineînțeles.*

— Și nu vă gîndiți și la alte asemenea „cîștiguri" ?

— *Ba da, dar deocamdată mă frămîntă scăderea de randament la Sătmăreanu și semnul de întrebare pe care-l prezintă postul de aripă dreapta. Asta trebuie să rezolvăm pînă la meciul cu Țara Galilor.*

— V-ați gîndit la ceva în privința aceasta ?

— *Mă gîndesc mereu. Poate Ivăncescu sau chiar Vigu pe dreapta, post în care am aflat că a jucat bine în Mexic, în locul*

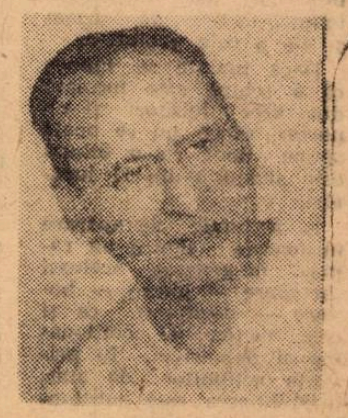

*lui Sătmăreanu și Moca.u sau altcineva pe stînga. Iar pentru aripa dreaptă, sper în revenirea lui Lucescu, dacă nu, mai încercăm cu Neagu și D. Ene. Așteptăm să apară și să se impună și un extrem nou. Pînă atunci, îi vom urmări pe toți în campionat și apoi în pregătirea lotului*

— Pe cînd viitoarea convocare a lotului ?

— *La 26 octombrie, pentru că la 28 echipa A urmează să susțină o partidă amicală la Haga cu echipa clubului ADO, fruntașă în campionatul olandez. În acest meci vom face cîteva încercări. Apoi, jucătorii se vor reuni la 5 noiembrie în vederea meciului cu Țara Galilor, joc foarte greu pentru noi, poate chiar decisiv în ce privește lupta pentru primul loc în grupa noastră din campionatul Europei*

Adăugăm la acest ultim capitol că poate îl va ajuta pe Angelo Niculescu în rezolvarea unor probleme, lotul olimpic care-și va începe activitatea la sfîrșitul lunii. La 28 octombrie a fost invitat să joace la Sofia cu reprezentativa Bulgariei, care se pregătește și ea pentru campionatul Europei.

## 3 GOLURI DIN CEL PUȚIN 6 REALIZABILE

**ROMÂNIA — FINLANDA 3—0 (2—0)**

**AU MARCAT : Dumitrache (min. 27 și 42) și Radu Nunweiller (min. 78).**

**STADION : „23 August"; timp excelent ; teren bun ; spectatori aproximativ 40.000.**

**ROMÂNIA : Răducanu 8 — Sătmăreanu 6, Lupescu 8, Dinu 8, Vigu 8 — Dumitru 8, Nunweiller 8 — Neagu 6 (min. 46: Tătaru 6), Dobrin 8, Dumitrache 8, Dumitrescu 8.**

**FINLANDA : Heinonen — Maakipaa, Kilponen, Rajantie, Kautonen — Suomalainen (min. 55 : Mäkeläa), Heikkila (min. 67 : Litmanen)— Savoimaa, Toivola, Toivanen, Paatelainen.**

**ARBITRU : L. Vamvakopoulos (Grecia), foarte bun.**

*Încă de la primele schimburi de mingi*, superioritatea tehnică a echipei noastre se manifestă evident. *Aceasta* (ca și mai buna orientare tactică) va fi elementul principal care va face ca balanța raporturilor de forțe fotbalistice să încline, pînă la urmă, în mod net, *în favoarea* „unsprezecelui" românesc. *Chiar în min. 2*, Vigu *încearcă poarta de la distanță, iar în min. 5* Dobrin *ratează prima mare ocazie a meciului. În minutul următor*, Nunweiller *șutează de la distanță (dar portarul advers reține) și tot el, la următorul atac, centrează înalt*, Dumitrache *reia cu capul, dar* Heinonen *e din nou la post. Oaspeții întreprind prima acțiune realmente periculoasă în min. 10, cînd* Răducanu *reține șutul pe jos al lui* Toivanen. *Același atacant finlandez șutează puternic, mult din afara careului, și* Răducanu *respinge peste poartă.*

*Meciul se desfășoară apoi, din nou, în nota de superioritate a „tricolorilor"*. Finlandezii se apără cu 7—8 oameni, ceea ce creează *probleme atacului nostru. Acesta, în plus, greșește prin* abuz de pase laterale *ca și prin* întîrzierea lansărilor decisive *(Nunweiller și, mai ales, Dobrin). Cu toate acestea, poarta oaspeților este în continuare periclitată de* Dumitrache *(min. 17, cînd prelungește la infinit o suită de driblinguri în careu), de* Vigu *(min. 18, șut spectaculos, puțin pe lîngă poartă, la un corner) și de* Dumitrescu *(min. 21, o centrare respinsă în extremis de* Kilponen). *În min. 26,* Dumitrache, *care a manifestat o deosebită vervă de joc, ratează de puțin deschiderea scorului, reluînd cu capul pe lîngă poartă o centrare primită de la* Neagu.

*Inevitabil, logicul, se produce în min 27 : DOBRIN PASEAZĂ EXCELENT ÎN ADÎNCIME LUI DUMITRACHE ȘI, ÎN AFARA MERITULUI DE A FI REUȘIT SĂ SE DEMARCHEZE DIN MULȚIMEA DE APĂRĂTORI, ACESTA ÎL ARE ȘI PE ACELA DE A FI REUȘIT UN ȘUT PUTERNIC ȘI BINE PLASAT, JOS, ÎN COLȚUL DIN DREAPTA CURAJOSULUI HEINONEN : 1—0 ! Urmează o perioadă de joc anost, dar partida se animă din nou în finalul reprizei. În min. 41, fundașul* Maakipaa *pătrunde în careul nostru și, deși singur, trage peste bară. O fază care ne-a produs reale emoții, pe care avea să ni le risipească însă minutul următor, 42 :*

*DUMITRESCU EFECTUEAZĂ O ACȚIUNE DE VERITABILĂ EXTREMĂ PE PARTEA STÎNGĂ, CENTREAZĂ PUTERNIC ÎN CAREUL MIC, PORTARUL RESPINGE ȘI DUMITRACHE, ATENT ȘI SIGUR, REIA SEC ÎN PLASĂ : 2—0, scor ce încheie o repriză în care, practic, echipa României și-a asigurat victoria, dîndu-ne impresia că, după reluare, va da un adevărat festival de goluri.*

*După pauză însă, lucrurile nu s-au petrecut chiar așa. Și nu pentru că elevii lui* Laaksonnen *ar fi suferit o subită transformare ci pentru că cei ai lui* Angelo Niculescu *au jucat prea „blînd", așteptînd ca golurile eventuale să cadă mai mult din greșelile adversarilor decît din propriile lor creații. Așa încît, a doua parte a jocului ne-a prezentat același aspect de asediu al careului advers, mereu înțesat de tricouri albastre*, aceiași suită de ocazii de gol. *Paradoxul acestor 45 de minute a venit, însă, de la situația loviturilor de colț : într-o repriză care a decurs net în favoarea noastră, raportul de cornere a fost de 6—2 pentru oaspeți ! În minutele 48 și 49,* Dumitrescu și Dumitrache *au reluat fiecare pe lîngă poartă cîte o centrare primită de la celălalt. În min. 53,* Dobrin *a greșit de puțin ținta, la un șut din afara careului. Tot el, precum și* Sătmăreanu, Vigu, Dinu *încearcă poarta de la distanță, dar loviturile sînt reținute de apărători sau se dovedesc imprecise. În min. 69,* Nunweiller *are o acțiune personală pe aripa stîngă dar șutul său din unghi este respins în corner de portarul finlandez. Aglomerarea adversarilor în apărare (pornită din dorința lor de a limita proporțiile înfrîngerii), ca și faptul că nici* Tătaru, *introdus la pauză în locul lui* Neagu, *nu joacă pe aripa dreaptă ca un extrem veritabil, ne fac să ne îndoim că vom mai putea majora scorul. Vine însă, din fericire, un corner la poarta lui* Răducanu, *și finlandezii sînt tentați să se descopere. BALONUL RESPINS DE APĂRAREA NOASTRĂ AJUNGE LA* DUMITRESCU, *ACESTA SCHIMBĂ CU* TĂTARU, *URMEAZĂ O CENTRARE SCURTĂ LA* NUNWEILLER *ȘI ACESTA DIN URMĂ ȘUTEAZĂ PUTERNIC, CU STÎNGUL, DE LA CIRCA 22 DE METRI, ÎN COLȚUL DIN STÎNGA : 3—0, ÎN MIN. 78.*

*Mai notăm pînă la urmă două cornere la poarta noastră și un șut al lui* Dobrin, *prin surprindere, dar golul n-a fost duminică prieten cu jucătorul piteștean, deși acesta l-a căutat, în repriza a doua, cu insistență și, uneori, în detrimentul unei mai bune continuări a fazei.*

**Dobrin în tricoul portarului finlandez**

## TITUS OZON COMENTEAZĂ

Sigur că nu putem ocoli, acum, subiectul : „meciul cu Finlanda". Mai ales că pentru mine el a reprezentat un debut. Selecționata a intrat în focul preliminariilor „Campionatului Europei", iar eu în... „chinurile omului de pe bancă", alături de Angelo Niculescu.

Cîteva cuvinte, mai întîi, despre „preliminariile" din tabăra noastră. Am văzut, mai întîi, repriza televizată de la Praga. Ne-am completat impresiile cu secvențele filmate de antrenorul federal Nicolae Petrescu. Am devenit mult mai circumspecți după aceste contacte vizuale cu viitorii noștri adversari. Ne-am dat seama că ne vom afla în fața unei echipe care nu e dispusă să joace rolul de simplă prezență în grupă ; nu ignoram însă, în judecata noastră, că Finlanda a avut în față, în fapt, o echipă secundă a Cehoslovaciei, dacă ne gîndim că primii 20 de jucători ai săi sînt suspendați temporar din activitatea la echipa națională. Dar, cu toate astea, mobilitatea apărării nordicilor, decizia cu care ei atacau adversarul cu balonul, impetuozitatea unor acțiuni de contraatac erau arme care pledau pentru progresul efectuat de selecționata finlandeză.

Prezentarea filmului, cu multe „stopuri" și discuții pe viu cu titularii selecționatei a adus noi clarificări după cele din transmisia televizată, care a reprezentat un bun semnal de alarmă pentru toată lumea aflată la **Snagov** în pregătirea jocului. Acum, cînd judecăm după un 3—0, într-o oarecare măsură satisfăcător, apreciez cît de utile sînt aceste întîlniri pe micul sau marele ecran cu viitorii adversari. Eviți acea aventură în necunoscut care a costat multe echipe celebre aflate în fața unor adversari considerați modești. Și înțeleg și mai bine adevărul acelei expresii a lui **Helenio Herrera** care, întrebat de ce a socotit necesar să vină să vadă de două ori un adversar fără galoane al marelui Internazionale, răspundea : **„Ca să nu-mi reproșez nimic în cazul unui eșec..."**

Națională s-a reîntîlnit cu formația sa de bază, selecționată de nenumărate examene mari, cu mari adversare ; principala observație, trecînd peste o serie de scăderi manifestate de formația noastră, rămîne că acest nucleu își justifică în mod cert valoarea, că natului Europei", iar eu se poate grefa pe el activitatea care ne așteaptă, pe mai departe, mult mai pretențioasă, la nivele mult mai înalte. Circulația balonului s-a dovedit mai mult de cît satisfăcătoare; echilibrul compartimentelor — și el o plăcută realitate; arsenalul mijloacelor de pregătire a acțiunilor, foarte divers. Rămîne să mai corectăm forța de finalizare și să adaptăm mecanismul nostru de joc la condițiile meciului de la Cardiff sau Wrexham.

Se știe că, prin însăși caracteristicile fotbalului pe care îl reprezintă, plus împrejurarea cu totul specială că galezii nu joacă pentru culorile lor decît în echipa națională, la 11 noiembrie ne așteaptă un meci foarte dîrz, aș zice chiar dur; nu sînt puține exemplele partidelor foarte încinse disputate în Țara Galilor, cu multe violențe în tribune și în teren. Unsprezecele nostru trebuie să se găsească în ziua întîlnirii cu galezii într-o excelentă pregătire fizică și sperăm că antrenorii cluburilor care dau pe componenții loturilor reprezentative își vor continua activitatea, sub acest aspect, cu aceeași sîrguință cum au făcut-o și pînă acum.

Sigur că o serie de modificări se impun și pentru ideile tactice ale jocului de la 11 noiembrie ca și pentru repartizarea forțelor în teren. Între Finlanda și Țara Galilor există — indiscutabil — o diferență, și mare diferență există și între o partidă jucată pe terenul tău și una disputată pe terenul adversarului. Dorința jucătorilor și a noastră, a antrenorilor, rămîne aceea de a continua pași buni făcuți de echipa națională — cu contribuția tuturor factorilor — condusă cu tact, cu spirit de discernămînt și cu reușită de colegul meu, Angelo Niculescu.

Credem ferm în posibilitatea de a reprezenta cu cinste fotbalul românesc în insula galeză.

## ÎN OBIECTIV — ȚARA GALILOR

# ROLUL PORTARULUI ÎN JOCUL MODERN

**PETRE RĂDULESCU**

**antrenor**

Este neîndoielnic că schimbările tactice survenite în ultimul deceniu în jocul echipei a influențat și jocul portarului.

Scopul a rămas același: împiedicarea marcării unui gol, dar mijloacele tehnico-tactice au urmat și ele o cale evolutivă.

Dacă înainte se spunea că o echipă este formată din zece jucători și un portar astăzi nu se poate spune decît că o echipă este alcătuită din 11 jucători.

În acțiunile de apărare mijloacele tehnice au rămas, în general, aceleași (prindere — blocaj — boxare — degajare) ca și cele tactice, de coordonator al defensivei. În privința acțiunilor de atac, diferențierea este substanțială și rolul portarului a devenit tot atît de important ca și în acțiunile de apărare. Și iată de ce: portarul fiind cel care dezvoltă în mod constructiv atacul, prin repunerea mingii în joc imediat și precis, este nevoit să posede o tehnică mult îmbunătățită pentru a executa în bune condițiuni atît repunerea în joc a mingii cu mîna și cu piciorul, cît și intervențiile — cu piciorul și chiar cu capul — în afara suprafeței de pedeapsă.

Un factor neglijat în pregătirea apărătorului buturilor, factor despre care s-a scris prea puțin în literatura de specialitate, este plasamentul lui. Aci, consider eu că este una din principalele cauze pentru care, astăzi, un portar primește cu ușurință goluri din acțiuni fixe. În legătură cu asta, intuiția și anticiparea traiectoriei balonului, care trebuie să atragă intervenția portarului fie prin blocare, fie prin boxare, sînt elemente la fel de importante și tot atît de... neglijate. (În privința intuiției și anticipării traiectoriei mingii, am admirat intervențiile prompte și sigure ale lui Banks care, cu o fracțiune de secundă, ajunge primul la minge luînd atacantului posibilitatea de finalizare).

Neurmărirea jocului, pe care eu o consider un factor psihic fiind legată de atenție, este o deficiență a majorității portarilor noștri și de aceea vedem cu cîtă ușurință se marchează goluri de la distanțe apreciabile. Cauza? Numai lipsa de urmărire a jocului și mai puțin eficacitatea șutului.

O altă constatare privind discrepanța dintre ceea ce se cere astăzi unui portar și ceea ce vedem de multe ori pe terenurile noastre: portarii noștri nu știu să folosească cu succes ieșirile din poartă și, ca urmare, nu știu să joace în suprafața de pedeapsă și chiar în afara ei. De pildă, în fotbalul modern, sînt momente cînd portarul trebuie să îndeplinească rolul unui „libero", în special atunci cînd echipa sa folosește apărarea în linie, un motiv în plus pentru ca un portar să posede avansate cunoștințe tehnico-tactice.

Și interpretarea regulilor de joc privind jocul portarului a influențat, în mică măsură însă, folosirea mijloacelor tehnico-tactice legate de cele două situații fundamentale — atac și apărare. Spun *în mică măsură*, deoarece arbitrii apreciază diferențiat aceste interpretări. Cei mai mulți le aplică corect pe cele ce privesc repunerea mingii în joc dar în privința atacului la portar, în special în suprafața porții, ele rămîn la aprecierea arbitrilor, de multe ori eronate sau depășite de fază.

Faptul că destui dintre portarii noștri nu și-au însușit pe deplin aceste caracteristici noi, denotă că undeva, în procesul de instruire, pasul se bate pe loc și pregătirea nu urmează calea evolutivă în jocul celor ce poartă tricoul cu nr. 1.

**PE TEME DE ARBITRAJ**

# DESPRE JOCUL ATLETIC

**VICTOR PĂDUREANU**

**arbitru**

*Cu prilejul consfătuirilor pe țară și îndeosebi în cadrul cursurilor de perfecționare organizate de F.R.F., s-a precizat printre altele că una din cele mai importante sarcini care revin arbitrilor divizionari de fotbal o constituie asigurarea unui joc atletic, în condițiile respectării cu strictețe, pe toată durata partidei, a regulamentului care condiționează buna desfășurare a întrecerii sportive. În spiritul acestor obligații și în dorința stabilirii unui punct de vedere unitar privind înțelegerea, aplicarea și aprecierea cît mai aproape de realitate a jocului atletic, voi căuta să prezint unele situații și aspecte mai caracteristice ale problemei în discuție, care constituie de altfel obiect al unor interpretări pe cît de felurite pe atît de contradictorii.*

*Primul aspect este acela al jocului cu corpul. Condiția principală în virtutea căreia corpul poate fi utilizat în mod regulamentar este aceea a folosirii sale numai în scopul luptei pentru balon. A juca corect în această idee înseamnă a folosi numai umărul, din față dintr-o parte sau din spate, ambii jucători trebuind a avea corpul la același nivel pe pămînt sau în aer. În acest fel aspectul luptei pentru balon poate fi bărbătesc, dar în nici un caz periculos, brutal sau violent.*

*Cel de-al doilea aspect al problemei în discuție este acela* al diferențierii jocului periculos de jocul brutal-violent, *diferențiere care are la bază în primul rînd elementul intențional al acțiunii.*

*A juca periculos — fără a exclude totuși posibilitatea periclitării integrității corporale a adversarului — înseamnă însă a acționa involuntar, fapt care se referă în intenția pe care o are jucătorul de a juca mingea și nu de a lovi sau răni adversarul. Acest lucru apare evident în situații ca: ridicarea piciorului la nivelul sau de-asupra capului în scopul exclusiv de a juca balonul; executarea foarfecii; prinderea mingii de către portar cu piciorul sau genunchiul întins înainte; încercarea atacantului de a juca balonul în virtutea inerției în momentul cînd acesta intră în posesia portarului etc.*

*A juca violent, brutal, presupune, fără nici un echivoc, încercarea intenționată de a lovi adversarul cu mîna, cu pumnul, genunchiul, cotul, capul sau piciorul și acest lucru constituie de drept și de fapt o infracțiune care se penalizează cu lovitură liberă directă, avertisment sau eliminare, în funcție de gradul de gravitate al abaterii respective.*

*Cel de-al treilea aspect,* obstrucția, *reprezintă în general o acțiune prin care un jucător oarecare încearcă să împiedice sau să jeneze un adversar de a intra în posesia balonului. În funcție de poziția celor doi combatanți față de minge, precum și de modul în care se urmărește realizarea cîștigului de cauză în cadrul disputei sportive, obstrucția poate fi considerată de două feluri și anume:*

*— permisă și deci nepenalizabilă, în situații cînd există intenția clară de a juca sau proteja mingea, ținînd adversarul cu umărul corect, bărbătesc, sau cînd balonul se află la distanța de joc (2 m.) și se urmărește ca acesta să depășească linia de margine sau de poartă, un jucător în așteptare încercînd să-și oprească adversarul cu spatele. În acest din urmă caz, jucătorul care obstrucționează nu este obligat să aibă viteza mingii, în timp ce acel obstrucționat poate acționa atacînd din spate cu umărul, fără ca acest lucru să constituie o incorectitudine;*

*— nepermisă și deci penalizabilă conform regulamentului cu o lovitură liberă indirectă, în situația cînd un jucător, urmărind a-și crea un avantaj în joc și nepreocupat de lupta corectă pentru balon, caută să constituie pentru adversarul său un obstacol nesportiv ținîndu-i calea și împiedicîndu-l să acționeze atunci cînd acesta l-a depășit, prin folosirea unui procedeu tehnico-tactic (pasă, mișcare înșelătoare etc.). Arbitrul va trebui să aibă în vedere și situații cînd jucătorul obstrucționat sau coechipierii săi rămîn printr-un concurs de împrejurări în posesia mingii și să aplice, în astfel de cazuri, legea avantajului favorizînd în mod firesc pe acei cărora de drept le revine cîștigul de cauză și asigurînd în acest fel mai multă cursivitate jocului.*

*În sfîrșit, ultimul aspect se referă la* atacul de deposedare prin alunecare *care constituie încă unul din numeroasele subiecte în discuție și aceasta pentru faptul că de cele mai multe ori aprecierea execuției din punct de vedere a corectitudinii, nu ține seama de spiritul regulamentului care face distincție între un mod de acțiune permis și altul nepermis. În primul caz, se înscrie intervenția jucătorului care în disputa directă cu adversarul a atins mai întîi mingea, chiar dacă ulterior piciorul său a constituit un obstacol în calea partenerului de întrecere provocîndu-i căderea. Cel de-al doilea caz se referă la intervenția prin alunecare, care indiferent că vizează sau nu lovirea mingii, este materializată în primul rînd prin lovirea piciorului adversarului care în această situație este împiedicat neregulamentar să-și dispute șansele în lupta sportivă. După cum este și firesc, fiind vorba de o infracțiune evidentă arbitrul este obligat să o sancționeze.*

*În încheierea celor cîteva succinte considerații privind jocul atletic, analizat prin prisma regulamentului, trebuie menționat faptul că problema în cauză nu poate fi tratată și nici înțeleasă în mod corespunzător sensului care-i justifică locul important în concepția fotbalului modern, dacă ea nu este strîns legată de aceea a* legii avantajului. *Aplicarea cu consecvență, în mod corect și constructiv a acestui principiu poate contribui în bună măsură la îmbunătățirea valorii spectacolului sportiv, căruia îi asigură în acest fel un plus* de cursivitate, dinamism, bărbăție și elan.

## Specialiștii răspund

# PENTRU O EFICIENȚĂ REALĂ A ORGANIZĂRII APĂRĂRII

# LA LOVITURILE LIBERE

**CORNEL SIMIONESCU**

**lector universitar**

Printre formele și mijloacele de apărare colectiv organizată ale jocului la momente fixe, „zidul" și-a cîștigat — și încă de multă vreme — un loc căruia însăși practica fotbalistică îi recunoaște importanța majoră. Și totuși — în ciuda faptului că utilitatea sa la executarea loviturilor libere din apropierea porții a devenit astăzi o regulă generală — erorile în ceea ce privește tehnica organizării acestuia în strînsă legătură cu a-

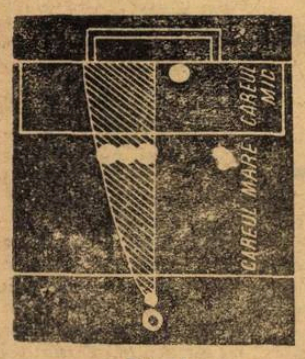


Fig. 1

legerea celei mai eficiente variante de aplicare a sa, au generat, nu o dată, situații de gol ușor evitabile vorbind, bineînțeles, din punctul de vedere al apărării. Și exemple care să ilustreze cele afirmate mai sus sînt numeroase. Să ne amintim: printre altele, de golul primit în ediția trecută a campionatului de portarul formației dinamoviste Andrei, în partida cu Steaua, dintr-o lovitură liberă executată de Tătaru. Pățania acestuia ca și a altora, mai recent înregistrate (vezi cazul lui Oprea în partida Petrolul-Universitatea Craiova) m-au îndemnat să încerc a prezenta — în interesul antrenorilor și mai ales al jucătorilor, cîteva dintre principalele aspecte legate de organizarea apărării la fazele fixe.

Din capul locului precizez faptul că „zidul" trebuie alcătuit ori de cîte ori împotriva unei echipe este acordată o lovitură liberă directă de la o distanță între 16—30 m care se execută dintr-o poziție periculoasă pentru poartă, adică sub un unghi de tragere (unghiul format între cei doi stîlpi ai porții și locul mingii) mediu sau mare. Zidul se formează dintr-un număr variabil de jucători, așezați strîns unul lîngă altul cu fața spre minge, care caută să blocheze cu corpul lor drumul acesteia spre poartă. Numărul este direct proporțional cu unghiul sub care se execută lovitura. Cu alte cuvinte cu cît locul de executare se apropie de o poziție perpendiculară pe mijlocul porții, cu atît numărul jucătorilor va fi mai mare (ajungînd la șase), iar pe măsură ce unghiul se ascute numărul acestora va scădea treptat, pînă la doi, dacă lovitura se execută din părțile laterale ale suprafeței de pedeapsă.

Pentru eficacitatea acțiunii tactice a apărării, în principiu, zidul trebuie să acopere întotdeauna o parte a porții, aceea pe care de regulă o stabilește portarul în funcție de preferința acestuia pentru una din direcțiile spre care se

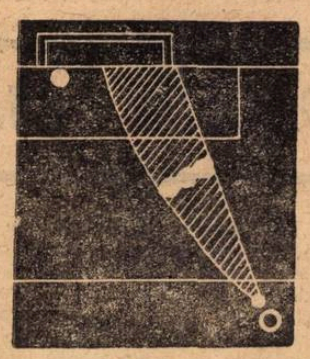

Fig. 2

deplasează mai ușor **(figura 1)**.

În schimb, la loviturile executate din lateral zidul va trebui să acopere colțul scurt al porții, indiferent de preferințele portarului **(figura nr. 2)**.

Pe lîngă zidul compact (parțial) menționat mai sus, este indicat a fi folosit și zidul „spart" care se formează în special împotriva loviturilor executate din apropierea axului central al terenului **(figura nr. 3)**. Această formă se alcătuiește în felul următor: trei jucători acoperă o parte a porții, iar alți trei pe cealaltă, lăsînd la mijloc o spărtură de circa 35—40 cm prin care portarul are posibilitatea să observe atît balonul în traiectoria lui (chiar din momentul execuției) cît și procedeul care se aplică în lovitură, permițîndu-i acestuia să perceapă cu ușurință drumul ce-l are de parcurs mingea. Mai trebuie reținut de asemenea faptul că zidul se impune a fi alcătuit imediat după dictarea loviturii pentru ca execuția rapidă a acesteia să nu surprindă pe apărători și să nu-l facă în acest fel lipsit de utilitate.

Dirijarea organizării zidului revine ca sarcină exclusivă portarului. În formarea lui este bine să ia parte întotdeauna aceiași jucători și să se păstreze așezarea lor din teren, adică fundașii laterali la extremități, apoi mijlocașii și după aceea fundașii centrali. Aceasta se recomandă în vederea reluării cu mai multă ușurință a plasamentului normal după executarea loviturii.

În ceea ce privește desfacerea zidului aceasta nu trebuie efectuată decît după executarea șutului. Ieșirea în față, cum des ne este dat să observăm contravine regulamentului. La noi însă arbitrii sînt prea puțin exigenți în această privință și de aceea repetarea loviturii pentru acest motiv se acordă foarte rar. Pe de altă parte faptul că unii jucători ies prematur din dispozitiv, în timp ce alții rămîn pe loc, face ca zidul să se destrame și să lase găuri prin care ar putea să se strecoare mingea iar portarul să fie derutat nemaiputînd observa ce se petrece în fața obstacolului organizat pentru atacanți, devenit în acest fel, un fel de armă bumerang pentru propria apărare.

În sfîrșit, mai precizăm că jucătorii echipei în defensivă, care rămîn în afara formării zidului, sînt obligați să efectueze un marcaj sever al atacanților adverși

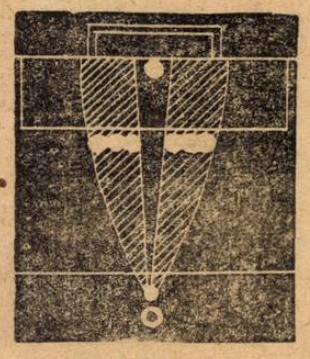

Fig. 3

pentru a reduce din posibilitățile de manevră ale acestora.

Iată așadar, cîteva recomandări de ordin practic privind organizarea și modul de acțiune al apărării la executarea loviturilor libere, cărora jucătorii noștri fruntași este bine să le acorde în viitor o mai mare atenție.

SE REIA CAMPIONATUL DIVIZIONAR „A"

# PRIMELE PATRU CLASATE EVOLUEAZĂ ÎN DEPLASARE

● REPREZENTANTELE NOASTRE ÎN CUPELE EUROPENE JOACĂ SÎMBĂTĂ ● MECIURI ECHILIBRATE, PLINE DE INTERES ● LA TIMIȘOARA — DERBIUL CODAȘILOR ● NOUTĂȚILE ECHIPELOR — MULȚI ACCIDENTAȚI

Campionatul divizionar A își reia firul desfășurării, întrerupt din cauza meciului cu Finlanda, cu jocurile etapei a VII-a, dintre care trei vor avea loc sîmbătă, iar celelalte cinci duminică.

Următoarea parte a campionatului se anunță extrem de interesantă, mai ales că în perioada disputării viitoarelor trei etape va interveni și un „moment european" — debutul echipelor U.T.A., Steaua și Dinamo în al doilea tur al cupelor europene, programat la 21 octombrie. De altfel, aceasta și este explicația faptului că trei din partidele etapei a VII-a au loc sîmbătă: **Steagul roșu—U.T.A., Steaua—Politehnica** și **F.C. Argeș—Dinamo.** Această programare, înlesnită de partenerii reprezentanților noștri în cupele europene, dă posibilitate acestora din urmă să aibă o zi în plus de refacere a forțelor înaintea meciurilor de miercuri.

Firește că acest „intermezzo" dă un plus de atractivitate celor trei partide menționate și, în general, cotribuie la interesul etapei. Dar nu-i singurul motiv pentru care etapa este așteptată cu legitimă curiozitate. Sînt programate întîlniri — echilibrate — importante pentru configurația clasamentului.

**PRIMELE PATRU CLASATE SE DEPLASEAZĂ** — aceasta este una din caracteristicile etapei. DINAMO — actualul lider — joacă la Pitești și are o misiune deosebit de grea, dat fiind revirimentul produs în rîndul piteștenilor, care vor alinia formația din prima repriză a partidei cu Progresul. Poate cu o singură modificare: **Ștefan** în atac și **Ștefănescu** mijlocaș. Pentru dinamoviști, meciul are un dublu scop: obținerea victoriei pentru păstrarea primului loc și pregătirea și verificarea echipei în deplasare pentru meciul cu Liverpool care se va disputa tot în deplasare. Nicușor, care a urmărit sîmbătă la Londra pe Liverpool, va căuta fără îndoială să imprime echipei la Pitești caracteristici și elemente de joc valabile și pentru Liverpool. Rămîne de văzut însă, cum va rezolva unele probleme de formație pentru că **Both** este accidentat, **Stoenescu** la fel, ca și **Doru Popescu.** Aceștia nu au jucat în „amicalul" de duminică, în schimb a fost prezent... **Nunweiller III** (să fie vreo intenție a dinamoviștilor?).

U.T.A. — a doua clasată — se deplasează la Brașov cu nesiguranța folosirii lui **Dembrovschi** și **Broșovschi;** Steagul roșu n-are certitudini în privința lui **Dumitriu II** și **Ghergheli.** In schimb, îl va avea pe **Pescaru,** ceea ce va însemna o substanțială contribuție la jocul liniei de mijloc și un suport important pentru atac, care va cîntări mult în stabilirea rezultatului final. La Politehnica Iași — a treia clasată — și Universitatea Craiova — a patra — nu se anunță nimic deosebit în legătură cu formația. Au însă partide dificile la București, (cu STEAUA) și respectiv, cu Rapid. Acestea din urmă sînt echipe redutabile pe teren propriu și în orice caz, într-o formă destul de bună. Chiar dacă la Steaua s-au produs în ultimul timp cîteva accidentări care ridică probleme de formație **(Cristache, Vlad, Creiniceanu** și **Iordănescu)** și încă nu se știe care dintre ei va putea fi recuperat pînă sîmbătă. O singură certitudine: **Creiniceanu** va fi indisponibil mult timp.

**MODIFICĂRI DE CLASAMENT** — o perspectivă pe care o deschide faptul că primele patru clasate se deplasează. Pe primele opt locuri se poate produce o regrupare de echipe prin micșorarea diferenței de puncte dintre ele. Următoarele „celor patru fruntașe" au speranțe să le ajungă din urmă, cu atît mai mult cu cît **Rapid, Steagul roșu** și **Farul** joacă acasă. Farul va avea însă de furcă în meciul cu Petrolul, care merge spre stabilizarea unei formații în care „arma" pregătită de **Cernăianu** este cuplul central **Dincuță—Dridea I.** De asemenea, „U" Cluj va trebui să facă eforturi pentru a întrece pe Jiul, la care se remarcă o ascendență de formă, dar la care — după opinia noastră — perechea de fundași centrali constituie un punct nevralgic de care pot profita studenții clujeni. Iar Dinamo Bacău va avea aceeași misiunea grea în fața Progresului revenit la un nivel care-i permite să joace de la egal la egal chiar în deplasare. **V. Stănculescu** va menține duminică formația care a jucat cu F.C. Argeș și în fața căruia a dovedit o bună organizare a jocului și o capacitate de luptă remarcabilă.

**DERBIUL CODAȘILOR = DERBIUL FEROVIAR.** In fine, un ultim element caracteristic al etapei îl constituie meciul interferoviar de la Timișoara. Gazdele au prima șansă în fața colegilor din Cluj, dar eventuala lor victorie ar însemna de fapt distanțarea ambelor de restul plutonului.

**Petre GAȚU**

NACM (Steaua)

văzut de **AL. CLENCIU**

## DE AICI SE REIA CAMPIONATUL

| | | | | | | |
|---|---|---|---|---|---|---|
| 1. | **DINAMO București** | 6 | 4 | 1 | 1 | 10—6 | 9 |
| 2. | **U. T. Arad** | 6 | 4 | 0 | 2 | 7—4 | 8 |
| 3. | **POLITEHNICA Iași** | 6 | 3 | 2 | 1 | 11—8 | 8 |
| 4. | **UNIVERSITATEA Craiova** | 6 | 4 | 0 | 2 | 5—5 | 8 |
| 5. | **STEAGUL ROȘU Brașov** | 6 | 3 | 1 | 2 | 4—3 | 7 |
| 6. | **RAPID București** | 6 | 2 | 3 | 1 | 3—2 | 7 |
| 7. | **FARUL Constanța** | 6 | 3 | 1 | 2 | 10—11 | 7 |
| 8. | **PETROLUL Ploiești** | 6 | 3 | 1 | 2 | 7—9 | 7 |
| 9. | **STEAUA București** | 6 | 2 | 2 | 2 | 10—8 | 6 |
| 10. | **PROGRESUL București** | 6 | 2 | 2 | 2 | 6—6 | 6 |
| 11—12. | **UNIVERSITATEA Cluj** | 6 | 2 | 1 | 3 | 7—8 | 5 |
| 11-12. | **JIUL Petroșani** | 6 | 2 | 1 | 3 | 5—6 | 5 |
| 13. | **DINAMO Bacău** | 6 | 2 | 0 | 4 | 12—10 | 4 |
| 14. | **F. C. ARGEȘ Pitești** | 6 | 1 | 2 | 3 | 8—10 | 4 |
| 15. | **C.F.R. Cluj** | 6 | 1 | 1 | 4 | 6—12 | 3 |
| 16. | **C.F.R. Timișoara** | 6 | 1 | 0 | 5 | 4—7 | 2 |

CARAMAN (Farul)

văzut de **STAN**

## ARBITRII ETAPEI A VII-a

Farul Constanța — Petrolul Ploiești, arb. **C. Petrea**-București
Steaua București — Politehnica Iași, arb. **N. Cursaru**-Ploiești
St. roșu Brașov — U. T. Arad, arb. **M. Rotaru**-Iași
F. C. Argeș Pitești — Dinamo București, arb. **S. Mureșan**-Turda
„U" Cluj — Jiul Petroșani, arb. **I. Drăghici**-București
Rapid București — „U" Craiova, arb. **I. Cîmpeanu**-Cluj
Dinamo Bacău — Progresul București, arb. **Al. Alexe**-Rm. Vîlcea
C.F.R. Timișoara — C.F.R. Cluj, arb. **V. Pădureanu**-București

**Toate meciurile încep la ora 15, cu excepția celui de duminică dintre RAPID și „U" CRAIOVA, programat la ora 12,30, fiind televizat.**

# FOTBALUL NU MAI ESTE UN COPIL VITREG ÎN ȘCOLILE NOASTRE

In ansamblul eforturilor depuse pentru dezvoltarea și ridicarea nivelului calitativ al activității sportive în școală, Ministerul Învățămîntului a acordat în ultimii ani o atenție crescută practicării fotbalului de către un număr cît mai mare de elevi. Fotbalul fiind un fenomen social complex, cu o mare putere de atracție și de pătrundere, ca educatori avem datoria să-l stăpînim și să-l valorificăm cît mai larg în întreaga noastră activitate educativă. În acest sens, sîntem convinși că numai în condițiile unei îmbinări organice a pasiunii pentru fotbal cu acțiunea educativă susținută, se pot face pași înainte, atît într-o direcție cît și în cealaltă.

Școala, ca instituție socială se simte datoare să vină în întîmpinarea necesităților pe care le ridică progresul acestei ramuri de sport, ca și a celorlalte, de altfel, făcînd eforturi, în același timp, pentru a valorifica potențialul pe care-l reprezintă cadrele de specialitate și cadrul adecvat pe care-l oferă școala ca instituție de educație.

În condițiile generalizării învățămîntului de 10 ani, tineretul pînă la vîrsta de 16 ani este cuprins obligatoriu în școală. Ca atare, toți tinerii se află reuniți într-o instituție organizată în acele perioade de vîrstă, care sînt cele mai propice pentru instruirea sistematică și pregătirea practică a tinerilor în marea majoritate a ramurilor sportive, pentru obținerea marilor performanțe ulterioare.

De aceea noi sîntem conștienți că de modul în care se pun bazele pregătirii în această etapă, depind succesele ulterioare în ridicarea și progresul măiestriei sportive.

Ansamblul acțiunilor întreprinse pe linia Ministerului Învățămîntului vizează și infirmarea practică a tezei după care „divorțul" între fotbal și educație ar fi de neînlăturat.

Pentru realizarea acestor deziderate, pe linia Ministerului Învățămîntului au fost luate o serie de măsuri concrete. Astfel, pentru începerea pregătirii în fotbal de la vîrsta optimă, au fost create unități specializate: secții de fotbal în cadrul școlilor sportive, școli generale cu program de fotbal, licee de fotbal sau chiar clase de fotbal în cadrul unor școli generale și licee cu program de educație fizică.

Rețeaua acestor unități a fost lărgită în ultimul an astfel că **în acest an școlar dispunem de un număr de 37 secții de fotbal cu peste 2100 elevi în școlile sportive, școlile generale și liceele cu program de educație fizică, adică cu 14 mai multe decît în anul școlar trecut. La acestea se mai adaugă alte 8 secții cu peste 600 elevi în școlile sportive din rețeaua învățămîntului profesional.**

În competițiile sportive organizate de Ministerul Învățămîntului pentru elevi, fotbalul și-a conturat un loc precis, astfel că în anul școlar 1970/1971 vom avea campionate cu etapă finală pe țară atît pentru școlile generale, pentru liceele de cultură generală, pentru școlile profesionale cît și pentru unitățile școlare cu profil de fotbal.

Atît în vacanța de vară din acest an cît și în anul viitor s-au organizat și se vor organiza **tabere centrale de instruire sportivă și pentru elevii fotbaliști.**

Ceea ce se impune a fi subliniat în mod deosebit este faptul că în prezent există o deplină concordanță, la nivelul Ministerului Învățămîntului și la nivelul Federației române de fotbal, atît în ceea ce privește concepția cît și în privința modalităților concrete de înfăptuire a unei politici unitare de pregătire a copiilor și tineretului școlar în direcția fotbalului.

Pe de altă parte, în prezent se fac eforturi serioase de a se completa reciproc mijloacele de care dispune o instituție și cealaltă, în vederea creării celor mai bune condiții de instruire a tinerilor fotbaliști.

Venind în întîmpinarea eforturilor școlii de a promova fotbalul în rîndurile elevilor. Federația română de fotbal acordă un sprijin concret în acele direcții unde sînt cele mai acute nevoi: **completarea bazei materiale necesare activității fotbalistice școlare prin alocarea de sume din bugetul federației pentru amenajarea de terenuri, dotarea cu materiale și echipament (peste 2000 mingi numai la acest început de an școlar!), materiale metodice de îndrumare și sprijinire a sistemului competițional școlar.**

Valorificarea deplină a condițiilor create depinde de consecvența cu care se va acționa, în continuare, de modul în care se va munci, atît de către reprezentanții școlii cît și ai federației de specialitate. În ceea ce ne privește, noi sîntem convinși că de promovarea rațională și responsabilă a muncii de pregătire și formare a copiilor depinde viitorul fotbalului nostru care, în epoca actuală, trebuie să se ridice la nivelul celor mai înalte exigențe și să contribuie cu eficiența cu care îi este caracteristică la afirmarea culorilor patriei pe toate meridianele.

**ȘTEFAN COSTEA**
Director general adjunct în Ministerul Învățămîntului

# U. T. A. ȘI COINCIDENȚELE

S-a vorbit mult, în ultima vreme, despre efectivul de jucători al echipei noastre campioane, U.T.A. Și, pe bună dreptate, pentru că o situație asemănătoare nu se mai întîlnește la nici o altă echipă. În numărul nostru trecut, de exemplu, arătam că la meciul cu Steaua, arădenii n-au putut înscrie pe foaia de arbitraj nici măcar numărul reglementar de jucători de rezervă, pentru simplul motiv... că nu au!

Coincidența dintre această stare de fapt (care, altfel, n-ar fi scăpat unor aspre critici) și situația specială actuală a U.T.A.-ei (a realizat o mare performanță internațională și ne va reprezenta în continuare în C.C.E.) face ca discuțiile în speță să se poarte oarecum cu duioșie, sentimental chiar. Și nici nu e vorba doar de simple discuții...

Așa încît în jurul echipei U.T.A. se creează — în unele cercuri — o atmosferă neplăcută, pe temeiuri (în mare parte *justificate)* care sînt de natură a-i pune pe gînduri pe arădeni.

„Pepiniera" proprie a U.T.A.-ei, atît de lăudată o dată, a sărăcit complet. Se pare că atenția acestei secții s-a îndreptat în ultimii doi ani asupra cuceririi campionatului într-atît de mult încît echipa textilistă s-a dezis chiar de la unele din cele mai *frumoase* tradiții ale sale. Astfel, cum să ne explicăm faptul că U.T.A. aleargă azi după jucători din alte părți și că — simplă coincidență? — *echipa sa de tineret-rezerve este ULTIMA în clasamentul acestei competiții, cu 2 puncte în 6 jocuri și cu cel mai slab golaveraj, 7—17?*

Dacă pentru subțirimea efectivului primei echipe s-ar putea găsi explicații sau am putea-o admite ca pe un fenomen ce intervine, mai mult sau mai puțin logic, în anumite momente din evoluția unei echipe cum să ne explicăm figura penibilă a echipei de tineret a formației campioane? Și asta e o întîmplare?...

Arădenii ar trebui să-și vadă propriile treburi cu un ochi mai atent și mai lucid...

**OBSERVATORI ATENȚI AI MECIULUI ROMÂNIA – FINLANDA**

# 7 TEHNICIENI NE RĂSPUND LA 3 ÎNTREBĂRI

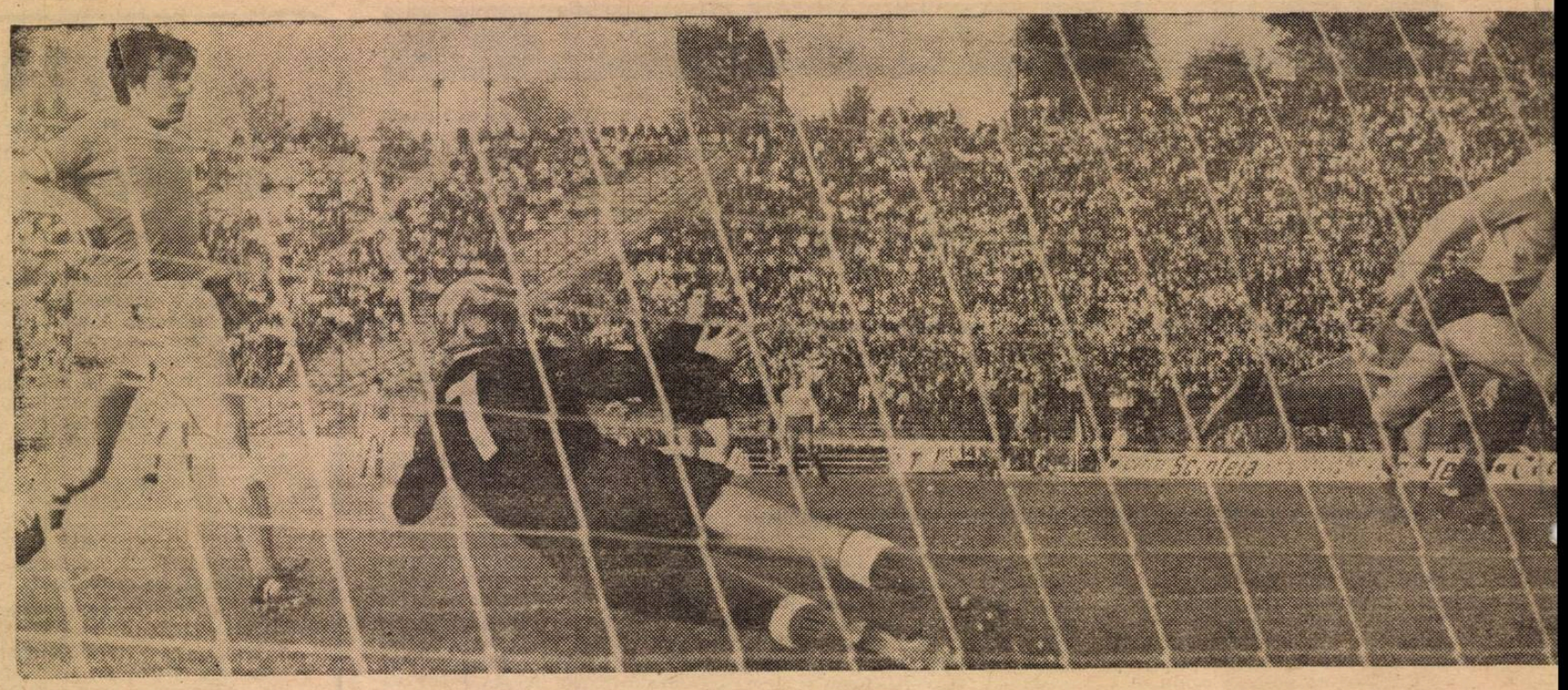

**Reprezentativa țării și-a inaugurat sezonul internațional pe anul 1970—71, debutînd în campionatul Europei cu o victorie clară, dar la diferență mai mică față de superioritatea sa, asupra echipei Finlandei, egala Cehoslovaciei în partida disputată cu patru zile mai înainte.**

**Desigur că succesul acesta ne satisface, dar avînd în vedere valoarea fotbalului finlandez, nu scorul în sine ne-a interesat, ci comportarea echipei noastre și, mai ales, perspectivele ei. Pentru că, nu trebuie să uităm, programul jocurilor din grupa noastră preliminară, din campionatul Europei, ne rezervă încercări mai dificile și în primul rînd cea cu Țara Galilor de la 11 noiembrie, cînd echipa noastră națională va evolua în deplasare.**

**De aceea, primul meci a sezonului ne-a sugerat ideea unei scurte anchete printre antrenorii noștri, prezenți duminică la stadionul „23 August", cărora le-am adresat trei întrebări.**

**Consemnăm, în rîndurile de mai jos, răspunsurile antrenorilor solicitați. Ele conțin observații interesante pe marginea jocului reprezentativei noastre.**

## SUBTILITATEA TEHNICĂ A DECIS

**Nicolae ROȘCULEȚ:**

1. Elementul pe care l-am remarcat la echipa națională a fost subtilitatea tehnică. La acest capitol, jucătorii noștri au excelat și el a și decis, după opinia mea, rezultatul. Trecerile de balon s-au efectuat subtil și variat, elementele de tehnică fiind prezentate spectatorilor — adeseori — la o treaptă superioară. Actuala garnitură a lotului reprezentativ cuprinde un mănunchi de buni tehnicieni și această calitate a lor, prezentă în majoritatea timpului de joc, dă o frumoasă colorătură fotbalului pe care îl practică echipa națională.

2. N-am remarcat vreo noutate frapantă în comportarea echipei naționale. Poate că ar trebui remarcată sporita forță de a ataca organizat. A primat tendința unei cît mai judicioase pregătiri a acțiunilor înaintării și, chiar dacă finalizarea a lăsat adeseori de dorit, modul de a construi, pînă la acest moment al jocului, rămîne o calitate a selecționatei care nu se capătă de azi pe mîine, ci pretinde eforturi îndelungate, găsirea celor mai potrivite formule de compartimente, etc.

3. Sugestia mea, pentru viitorul echipei naționale, se oprește mai ales asupra necesității găsirii unui al doilea vîrf de atac, impetuos, cu forță de joc, bătăios, care să completeze în mod fericit, pentru eficacitatea formației, subtilitatea, ingeniozitatea lui Dumitrache.

## SĂ STIMULĂM MAI MULT OFENSIVA

**C. CERNĂIANU:**

1) Reprezentativa noastră a marcat o evoluție în general bună. Și aceasta ținînd seama, înainte de toate, de faptul că — spre deosebire de fotbaliștii cehoslovaci — jucătorii noștri au reușit să se descurce, grație unui plus de experiență competițională pe plan internațional, în fața sistemului defensiv supraaglomerat al oaspeților și al jocului lor foarte ermetic în apărare. Aceasta reprezintă, în mod evident, dovada cea mai convingătoare că dispunem în prezent nu numai de un lot valoros din punct de vedere tehnic, ci și destul de matur pentru a putea face față cu succes unor probleme tactice complexe în condiții variate de joc.

2) Față de ultimele apariții ale tricolorilor noștri, partida cu Finlanda a scos în evidență cîteva elemente de conținut ale jocului a căror valoare însă trebuie verificată în viitor, în compania unor adversari mai redutabili ca și în partidele susținute în deplasare. Este vorba în primul rînd de o pronunțată creștere a spiritului ofensiv la nivelul întregii formații, manifestat printr-o participare mai rațională și mai eficientă a jucătorilor la fazele de atac. Remarcabilă mi se pare și siguranța cu care apărarea reușește să se închidă în situațiile în care inițiativa aparține adversarului.

3) Consider că principala preocupare legată de creșterea valorică a reprezentativei noastre este orientarea cu perseverență pe drumul stimulării spiritului ofensiv. Și în cadrul acestei idei de acțiune o atenție deosebită trebuie acordată îmbunătățirii vitezei de joc — în special în zona finalizării — folosirii și perfecționării contraatacului, sporirii responsabilității și a incisivității atacanților. Toate acestea, bineînțeles, încadrate într-o formulă optimă de echipă.

## RITMUL DE JOC TREBUIE SPORIT LA FINALIZARE

**Bazil MARIAN:**

*1) Principala apreciere care le domină pe toate celelalte, este în primul rînd scopul propus, adică obținerea victoriei. Un succes categoric cu 3—0 în fața unei reprezentative — e adevărat, fără prea mari veleități — dar care a ținut în șah pe Cehoslovacia la Praga trebuie apreciat. Factorul determinant a fost inteligenta manevrare a mingii de către jucătorii noștri, care au reușit să dejoace apărarea supranumerică a finalandezilor.*

*2) Este greu să exprim o părere, deoarece adversarul nu ne-a creat probleme deosebite. Cred că față de evoluțiile echipei noastre la turneul final al C.M., jocul în ansamblu nu a urmat o curbă ascendentă, dar nu este nici în scădere.*

*3) O acțiune de maximă urgență ar fi depistarea unor extreme de meserie care prin jocul lor superior să poată valorifica la maximum talentul lui Dumitrache. Prin specificul lui Dobrin — constructor de joc — trebuie găsit un al doilea vîrf de atac care să dispună de calități adecvate acestui post, jucător care împreună cu Dumitrache să formeze un cuplu de temut. Aceștia, prin „un-doi"-uri derutante, primind mingi utile de la Dobrin, rămas ceva mai retras, ar face ca ritmul de joc să crească*

## E NEVOIE DE O EXTREMĂ DREAPTA DE „MESERIE"

**V. MĂRDĂRESCU:**

1. În general, o colaborare mai bună între jucători și în special o bună înțelegere între cei doi „D" (Dobrin și Dumitrache).

2. Elemente noi nu au apărut. În schimb, s-a reconfirmat încrederea pe care jucătorii de club o au atunci cînd îmbracă tricoul echipei naționale, manifestînd formă bună și chiar potențe ridicate comparativ cu evoluția lor medie din campionatul intern.

3. Mi-aș permite să răspund la această întrebare pe patru subpuncte. Așadar:

a) o finisare mai atentă din punct de vedere tehnico-tactic la participarea fundașilor laterali în atac;

b) îmbunătățirea „ruperilor" de ritm în acțiunile finale;

c) mărirea frecvenței în trasul la poartă;

d) deși nu se mai joacă cu jucători pe posturi fixe, propun folosirea unei extreme drepte „de meserie".

**1. Ce ați apreciat duminică în comportarea echipei noastre?**

**2. Au apărut elemente noi în jocul ei, față de ultimele evoluții?**

**3. În ce direcție credeți că ar trebui să se acționeze în viitorul apropiat, pentru creșterea valorică a „11"-lui reprezentativ?**

## DEBUTANȚII S-AU ÎNCADRAT RAPID ȘI EFICIENT

**V. STĂNCULESCU:**

*1. Mi-a plăcut enorm disciplina de joc; toți internaționalii noștri s-au subordonat ideii de joc, au acționat — în marea majoritate a cazurilor — așa cum o cerea faza. În această privință o reușită deosebită au avut-o debutanții care s-au încadrat rapid și eficient în concepția echipei, nereprezentînd deloc note discordante sau ezitante. În altă ordine de idei, mi-a apărut ca un element pozitiv insistența întregii echipe. Mai puțin în finalul jocului, dar cu precădere în restul partidei. Finlandezii au fost un adversar incomod, foarte bine construit fizic și cu o tehnică a deposedării peste toate celelalte elemente. În asemenea condiții, selecționata a avut nevoie de multă răbdare și insistență spre a trece peste un partener de întrecere deloc dispus să se lase depășit.*

*2. Ca elemente inedite în jocul formației n-aș putea vorbi de apariția vreunuia complet nou. Dar aș vrea să remarc întrebuințarea cu mai multă insistență și reușită a pasei înapoi. În cîteva situații decisive pentru fixarea rezultatului final, acest gen de pase a prezentat un real folos.*

*3. Cred că pentru o corijare a jocului echipei se impune mai multă prudență și judiciozitate în ieșirile lui Dinu din linia de fundași. Mai ales în partidele în deplasare și cu adversari de clasă fotbalistică superioară celui întîlnit duminică, asemenea „evadări" pot costa. De asemenea problema extremei dreapta, care n-a avut o rezolvare în partida de duminică, amîndoi jucătorii încercați pe acest post nefiind de specialitate.*

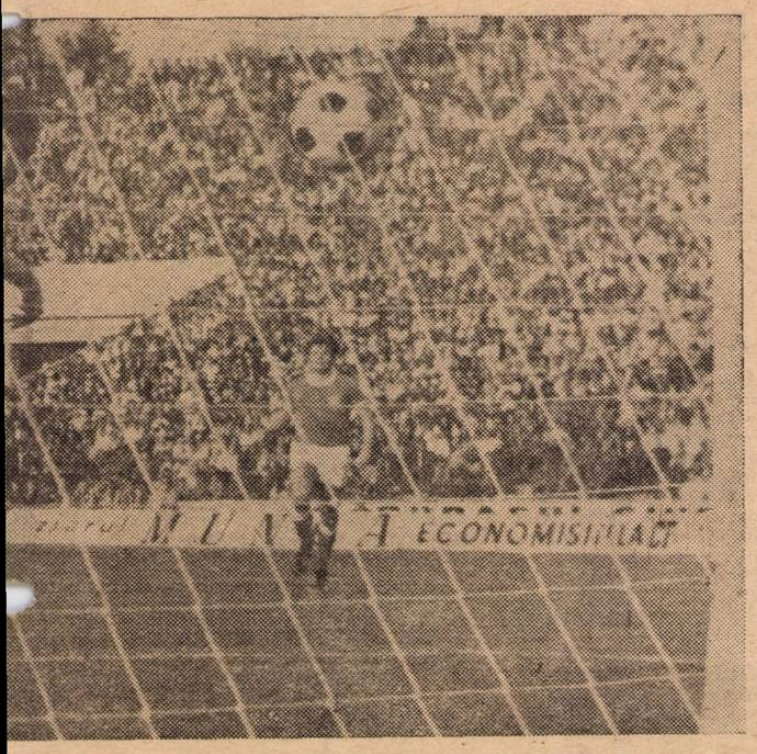

Una din marile ratări ale meciului. Deși portarul Heinonen a fost păcălit și pare iremediabil învins de Dumitrache, balonul va ocoli poarta !
Foto : S. BAKCI

# PREA MULȚI JUCĂTORI LA MIJLOC, PREA PUȚINI LA FINALIZARE

**Tr. IONESCU :**

1) Jocul naționalei noastre a fost de calitate, foarte bun în unele momente ; a ieșit în evidență tehnicitatea jucătorilor, omogenitatea echipei, spiritul de luptă, cu un cuvînt : clasa. În același timp însă, nepotrivit mi s-a părut îmbinarea jucătorilor în alcătuirea formației, repartizarea sarcinilor. De pildă, mult prea mulți jucători se ocupă de mijlocul terenului și prea puțini de pătrunderi, de finalizare. Nu este admisibil ca în atac să te bazezi uneori pe un singur jucător — „responsabil" la finalizarea, adică Dumitrache. Să facem o socoteală simplă : afară de Răducanu, sînt cei trei fundași ; trei (Sătmăreanu, Lupescu, Vigu) pentru că Dinu a jucat duminică foarte mainte (asta pentru că el nu este, la toate eforturile, fundaș central, ci un mijlocaș care poate primi sarcini speciale datorită cunoscutelor și reputatelor sale calități) și numai uneori a venit înapoi ; în atac Dumitrache și, tot uneori, Fl. Dumitrescu au rămas pionii avansați. Restul — mijlocașii. Nu sînt prea mulți ? Numărului mare de oameni la mijlocul terenului, imprimă aspectul de joc spre lateral. Cu o mai bună repartizare a sarcinilor, posibilitățile de finalizare ar fi fost sporite și — poate — și scorul mai mare.

2) Nimic nou. Dominantă — obișnuita idee de joc a echipei.

3) Nu aș vrea să mă amestec în treburile conducerii tehnice a naționalei și de aceea mă abțin să răspund la întrebarea dv. Aș vrea să spun, însă, că ascultînd — pe teren — transmisia făcută la radio am fost neplăcut impresionat. S-au strecurat, nu știu de ce, ironii la adresa echipei. Or, la ora actuală, reprezentativa noastră națională are cîteva plusuri importante de care ar trebui să se țină seama chiar și la o transmisie radiofonică : 1) și-a cîștigat prin muncă grea și în compania unor adversari de renume, meritate galoane în fotbalul mondial ; 2) este o echipă tînără, deci care poate progresa și mai mult.

# SPIRITUL DE ECHIPĂ S-A IMPUS

**Ștefan COVACI :**

*1. S-a văzut, încă de la primele schimburi de mingi că jucătorii noștri se suplinesc foarte bine unul pe altul, greșeala unuia fiind reparată cu promptitudine de coechipierul cel mai apropiat. Lupescu și Dinu s-au dublat fără greșeală în fiecare dintre cei doi, plus Dumitru, au sărit imediat în ajutorul fundașilor de margine cînd aceștia au fost depășiți. Și, ca niciodată, Dobrin a jucat pentru echipă, Radu Nunweiller pentru Dobrin, Dobrin pentru Dumitrache, Dumitrache pentru echipă etc. În cele mai multe dintre cazuri, în apropierea balonului s-au aflat doi-trei jucători, ceea ce e un mare cîștig...*

**Cu acest gol scorul a devenit 2—0, dar nici unul din eroii lui (Dumitrache a fructificat centrarea lui Fl. Dumitrescu) nu se văd în fotografie**

**Foto : V. BAGEAC**

*2. Elementul nou, în comparație cu ultimele jocuri oficiale ale naționalei ? TENDINȚA, evidentă, SPRE UN JOC MAI OFENSIV. Iar în atac au apărut, în sfîrșit, atît de necesarele și periculoasele „UNDOI"-uri realizate de Dobrin, Radu Nuniweiller, Dumitrache și Fl. Dumitrescu.*

*3. Trei deficiențe mi se pare că prezintă actualul unsprezece reprezentativ. Prima dintre lacune este INSUFICIENTA CAPACITATE DE EFORT pe durata întregului meci, cei mai mulți dintre tricolori nereușind să joace la potențialul lor maxim decît aproximativ 50—60 de minute. E un punct vulnerabil asupra căruia trebuie îndreptată atenția. În al doilea rînd, lipsește încă EXPLOZIA DIN FAZELE DE FINALIZARE. Cu un surplus de vigoare și promptitudine în careul de 16 m se mai puteau marca duminică încă trei-patru goluri. În sfîrșit, o a treia constatare mai puțin plăcută : ECHIPA NU ARE O EXTREMĂ DREAPTĂ. Sau un jucător care să poată acționa în acea zonă cu dezinvoltură. Nici Neagu, nici Tătaru n-au dat randament pe postul tricaului cu nr. 7. Poate că revenirea lui E. Dembrovschi...*

# FIȘA TEHNICĂ A MECIULUI

Pentru oricine dintre cei care au urmărit partida cu Finlanda 'a fost clar că echipa noastră a fost net mai bună decît adversarul său, pe care l-a întrecut de o manieră fără echivoc.

Am păsit cu dreptul într-o nouă competiție internațională de mare importanță, dar acest debut victorios nu ne scutește — considerăm noi — de obligația de a privi realitatea în limitele ei, de a urmări realizările prin prisma unor date concrete, care să ne ofere un criteriu obiectiv de apreciere a stadiului actual de evoluție al reprezentativei noastre, de a vedea în esență, cum am jucat.

Și am sintetizat — pe baza înregistrărilor efectuate — comportarea tricolorilor noștri prin răspunsurile la trei întrebări :

CUM AM PASAT ?, CUM AM ATACAT ? și CUM AM FINALIZAT ?, pe care le prezentăm mai jos cu argumentația cifrelor. Așadar...

## CUM AM PASAT

Din analiza datelor înscrise în tabelul nr. 1 rezultă faptul că pe ansamblul echipei numărul total al paselor bune (în care am inclus și centrările, considerate pase lungi) este de 189 (104 în prima repriză și 85 în a doua) cifră care depășește cu mult pe aceea a paselor nereușite, 40 (17 în repriza I și 23 în cea secundă). Se poate observa, de asemenea, că în a doua parte a jocului, cînd randamentul echipei a fost ceva mai scăzut, și numărul paselor reușite a fost mai redus față de acela din prima parte a meciului. Privită pe compartimente analiza ne arată că cei patru apărători au greșit cele mai puține pase adică numai 11, (5 repriza I și 6 repriza a II-a), mijlocașii 13 (5 rep. I și 8 rep. a II-a), iar atacanții, cum e și firesc, cele mai multe adică 16 (7 rep. I și 9 rep. a II-a). Deci iată cît de clar se poate vedea că și pe compartimente pasele reușite au fost în proporție mai mare în primele 45 de minute, adică tocmai atunci cînd potențialul echipei a fost mai ridicat.

| JUCĂTORI | REPRIZA I | | REPRIZA II | | TOTAL | |
|---|---|---|---|---|---|---|
| | RE-UȘITE | NERE-UȘITE | RE-UȘITE | NERE-UȘITE | RE-UȘITE | NERE-UȘITE |
| SĂTMĂREANU | 11 | 2 | 7 | 3 | 18 | 5 |
| LUPESCU | 6 | — | 5 | 1 | 11 | 1 |
| DINU | 9 | 2 | 6 | 1 | 15 | 3 |
| VIGU | 9 | 1 | 8 | 1 | 17 | 2 |
| DUMITRU | 14 | 3 | 9 | 4 | 23 | 7 |
| NUNWEILLER VI | 15 | 2 | 12 | 4 | 27 | 6 |
| NEAGU | 6 | 3 | — | — | 6 | 3 |
| TĂTARU | — | — | 7 | 3 | 7 | 3 |
| DOBRIN | 21 | 3 | 17 | 2 | 38 | 5 |
| DUMITRACHE | 3 | 1 | 6 | 2 | 9 | 3 |
| FL. DUMITRESCU | 10 | — | 8 | 2 | 18 | 2 |
| TOTAL GENERAL | 104 | 17 | 85 | 23 | 189 | 40 |

## CUM AM ATACAT

Evident **mai mult** și — după aspectul jocului și rezultatul final — **mai bine** decît reprezentativa finlandeză. Lucru firesc dacă ținem seama de faptul că formația noastră a evoluat pe teren propriu și în fața unui adversar care ne-a cedat încă din start inițiativa, hotărît înainte de toate să se apere, tactică obișnuită pentru echipele cu „a doua șansă", mai ales în deplasare.

De altfel, și înregistrările înscrise în tabelul alăturat exprimă o situație conformă cu realitatea și cu raportul de forțe din teren : 85 de acțiuni ofensive, organizate în treimea adversă (față de cele 44 ale oaspeților), preferința logică pentru atacurile poziționale, cu o repartizare aproape simetrică a acestora pe cele două reprize și cu un procent destul de bun al realizărilor (34%). Cifre care reflectă o comportare, în general, mulțumitoare. Să nu uităm însă că ele au fost obținute în fața unui adversar a cărui replică o putem încadra totuși sub valoarea nivelului mediu internațional și mai ales să nu trecem cu vederea — în interesul viitoarelor confruntări mult mai dificile — slăbiciunile manifestate în evoluția atacului nostru care, în ciuda celor trei goluri înscrise, acționează încă insuficient de închegat, lent și cu tendințe de stereotipie. Și dacă ne gîndim numai la faptul că mai bine de 50% din numărul atacurilor noastre nereușite se datorește propriilor greșeli, în special de tehnică individuală, putem trage o concluzie care să ne indice atît dimensiunile, cît și conținutul real al viitoarei activități de pregătire.

| REPRIZA | ACȚIUNI OFENSIVE POZIȚIONALE | | | CONTRAATACURI | | | TOTAL ACȚIUNI OFENSIVE | | |
|---|---|---|---|---|---|---|---|---|---|
| | REUȘITE | NEREUȘITE | TOTAL | REUȘITE | NEREUȘITE | TOTAL | REUȘITE | NEREUȘITE | TOTAL |
| I | 13 | 30 | **43** | 1 | — | **1** | **14** | **30** | **44** |
| II | 14 | 25 | **39** | 1 | 1 | **2** | **15** | **26** | **41** |
| T | 27 | 55 | 82 | 2 | 1 | 3 | 29 | 56 | 85 |

## CUM AM FINALIZAT

Cît se șutează, cum se șutează, de unde se șutează ? Iată trei aspecte, trei nuanțe, ale aceleiași probleme — finalizarea acțiunilor ofensive — care trebuie să facă întotdeauna obiectul unei analize atente, indiferent de meci și mai cu seamă atunci cînd e vorba de o partidă oficială a naționalei noastre.

CÎT S-A ȘUTAT ? Jucătorii noștri au încercat poarta finlandezilor de 29 de ori prin opt jucători : Dumitrache (8 șuturi), Dobrin (5), R. Nunweiller (5), Fl. Dumitrescu (2), Tătaru, (1), Vigu (4), Sătmăreanu (2), Dinu (2). Pare surprinzător, dar doi jucători cunoscuți ca foarte buni șuteuri — Neagu și Dumitru — nu și-au asumat nici măcar o singură dată sarcina de a trage la poartă. Adăugînd și faptul că Tătaru figurează pe tabelul nostru doar cu un șut, rezultă că atît Neagu, cît și Tătaru (pe Dumitru îl excludem de la acest capitol, el avînd mai mult sarcini defensive) au rămas corigenți la un obiect pe care îl cunosc destul de bine — șutul la poartă. Și încă o precizare : cîteva dintre cele mai periculoase faze la poarta finlandezilor n-au fost încheiate cu șuturi, fiind irosite cu ușurință. Concluzia ? Numărul loviturilor la poarta lui Heinonen putea fi mult mai mare.

CUM S-A ȘUTAT ? Cînd realizezi 29 de acțiuni ofensive încununate cu șut la poartă și nu înscrii decît 3 goluri, indiscutabil, te afli în fața alternativei : ori s-a șutat imprecis, nepericulos, ori portarul advers s-a opus cu cerbicie și inspirație dorinței atacanților de a-i perfora poarta. Considerăm că prima alternativă constituie cauza scorului, doar de 3-0. Argumentele : dintre cele 29 de șuturi numai 13 au nimerit poarta, celelalte 16 zburînd pe lîngă bare. Ceea ce trebuie să dea însă de gîndit e faptul că din aceste 29 de șuturi, excluzînd golurile, doar alte patru (!), dintre care două n-au fost pe spațiul porții, au prezentat un mare grad de periculozitate. Prea puțin, comparativ cu acțiunile ofensive ale echipei noastre.

DE UNDE S-A ȘUTAT ? Tabelul alăturat răspunde convingător la această întrebare. De 12 ori jucătorii noștri au finalizat din interiorul careului (Dumitrache de 8 ori, toate șuturile sale ; ceilalți „îndrăzneți" sînt Fl. Dumitrescu cu 2 șuturi, Radu Nunweiller și Tătaru). Că se poate marca și din afara careului, ne-o demonstrează cu prisosință splendidul gol al lui R. Nunweiller, dar, nu trebuie uitat că înaintașii noștri nu și-au creat decît puține poziții extrem de favorabile, apropiate de poarta finlandezilor, de unde să șuteze necruțător. De ce nu și-au creat astfel de poziții e o cu totul altă problemă.

| REPRIZE | PRECIZIE | | | | EFICIENȚĂ | | | | DISTANȚĂ | | |
|---|---|---|---|---|---|---|---|---|---|---|---|
| | ÎN AFARA PORȚII | PE POARTĂ | GOLURI | TOTAL | NEPERICULOASE | PERICULOASE | GOLURI | TOTAL | DIN AFARA CAREULUI | DIN CAREU | TOTAL |
| I | 7 | 5 | 2 | **14** | 10 | 2 | 2 | **14** | 8 | 6 | **14** |
| II | 9 | 5 | 1 | **15** | 12 | 2 | 1 | **15** | 9 | 6 | **15** |
| T | 16 | 10 | 3 | 29 | 22 | 4 | 3 | 29 | 17 | 12 | 29 |

# CÎTEVA CONSIDERAȚII PRIVIND COMPORTAREA CELOR 12

**Răducanu,** fără a fi solicitat în mod deosebit de înaintașii finlandezi, și-a demonstrat clasa și posibilitățile. Reperile cu mina, ale balonului în aer, au dat posibilitate înaintașilor să întraatace periculos și viguros.

**Sătmăreanu** și-a făcut obișnuitele incursiuni pe dreapta, dar revenirile la locul său au fost încete. Noroc cu înaintașii oaspeți, care nu au știut să speculeze aceste momente ! Oricum, Sătmăreanu este departe de forma care l-a consacrat și l-a impus în echipa națională.

**Lupescu,** „libero"-ul formației noastre în momentele de apărare, și-a făcut datoria cu prisosință, fiind un real obstacol în calea atacurilor fotbaliștilor nordici.

**Dinu** rămîne, datorită calităților și ingeniozității sale în joc, unul din pilonii echipei noastre. Duminică, furat poate de mai vechea sa specialitate de mijlocaș, a avansat prea mult. Uneori neatent în degajări.

**Vigu** și-a făcut un debut bun în echipa națională. Ca și Sătmăreanu s-a acomodat în linia noastră ofensivă, a șutat de cîteva ori periculos la poarta lui Heinonen, dar a și încercat să intre în combinații, uitînd sarcina sa de bază, aceea de apărător.

**Dumitru** s-a încălzit mai greu ca de obicei, ceea ce a fost pregnant în jocul său din prima repriză. Unele intercepții nereușite, cîteva acroșaje mai puțin bine duse la capăt, adică altfel decît ne obișnuisem. În a doua parte a jocului a redevenit el însuși.

**Nunweiller VI** pare că uneori își aduce un aport mai redus. De fapt, reușitele sale sînt în fiecare meci deosebit de mari, de importante pentru echipă. Și duminică, deși uneori a complicat jocul, a avut un rol de bază pe care și l-a dus la îndeplinire, marcînd și un gol care a rotunjit scorul.

**Neagu,** ca și în meciul amical cu Admira Viena, a dovedit încă o dată că nu este extremă. Vădit incomodat de acest post nou pentru el, a fost în contratimp cu intențiile coechipierilor. **Tătaru,** înlocuitorul său după pauză, deși mult mai activ, nu a fost nici el acel jucător de pătrundere, centrare sau șut cum trebuie să fie — prin definiție — o extremă. Amîndoi rămîn atacanți centrali.

**Dobrin,** în ciuda frămîntărilor prin care a trecut, a rămas același tehnician de clasă. Intuiția sa, ușurința cu care schimbă „registrele" paselor au avut un cuvînt hotărîtor în obținerea victoriei. Uneori însă a abuzat în ținerea balonului, și a frînat cursivitatea jocului.

**Dumitrache** a demonstrat încă o dată că este un real pericol pentru orice portar. Excelent la mingile centrate de pe dreapta, mai puțin inspirat la cele venite de pe stînga. L-am aplaudat în repriza a doua cînd, după ce la un moment dat era pe punctul de a marca un nou gol, în clipa următoare a fost la poarta lui Răducanu în luptă cu atacanții finlandezi, acordînd corner.

**Fl. Dumitrescu,** un alt debut care trebuie aplaudat. Insuficient jucat în primele minute, el și-a cîștigat apoi și încrederea colegilor de echipă ca și a publicului, avînd pe parcursul celor 90 de minute cîteva reușite demne de un internațional cu îndelungate state de serviciu. Foarte insistent și combativ.

**Ancheta și comentariile au fost realizate de : Ion CUPEN, Laurențiu DUMITRESCU, Eftimie IONESCU, Mihai IONESCU, Gheorghe NERTEA și Mircea TUDORAN.**

## SERIA I — REZULTATE • CLASAMENTE • ETAPA VIITOARE — SERIA A II-a

Metalul Tîrgoviște — A.S.A. Tg. Mureș 2—1 (2—0), Știința Bacău — Sportul studențesc București 2—1 (1—0), Dunărea Giurgiu — C.F.R. Pașcani 2—1 (1—0), Portul Constanța — Metrom Brașov 2—1 (1—0), Flacăra Moreni — Progresul Brăila 3—2 (2—0), Politehnica Galați — S.N. Oltenița 1—0 (0—0), Ceahlăul P. Neamț — Oțelul Galați 2—1 (1—1), Metalul București — Poiana Cimpina 2—0 (1—0).

| | | | | | | |
|---|---|---|---|---|---|---|
| 1. | SPORTUL STUDENȚESC București | 9 | 6 | 2 | 1 | 15— 8 14 |
| 2. | A.S. ARMATA Tg. Mureș | 9 | 5 | 2 | 2 | 22— 8 12 |
| 3. | DUNĂREA Giurgiu | 9 | 6 | 0 | 3 | 9—10 12 |
| 4. | CEAHLĂUL Piatra Neamt | 9 | 5 | 1 | 3 | 13— 9 11 |
| 5. | ȘTIINȚA Bacău | 9 | 5 | 1 | 3 | 11— 8 11 |
| 6. | PROGRESUL Brăila | 9 | 4 | 2 | 3 | 15— 9 10 |
| 7. | METALUL București | 9 | 4 | 2 | 3 | 10— 7 10 |
| 8. | METALUL Tîrgoviște | 9 | 5 | 0 | 4 | 10—11 10 |
| 9. | PORTUL Constanța | 9 | 4 | 1 | 4 | 7—11 9 |
| 10. | OȚELUL Galați | 9 | 3 | 2 | 4 | 12—10 8 |
| 11. | METROM Brașov | 9 | 3 | 2 | 4 | 9—12 8 |
| 12. | C.F.R. Pașcani | 9 | 2 | 3 | 4 | 11—14 7 |
| 13. | ȘANTIERUL NAVAL Oltenița | 9 | 2 | 3 | 4 | 6—10 7 |
| 14. | POIANA Cimpina | 9 | 2 | 2 | 5 | 6—11 6 |
| 15. | FLACĂRA Moreni | 9 | 1 | 3 | 5 | 9—13 5 |
| 16. | POLITEHNICA Galați | 9 | 2 | 0 | 7 | 5—13 4 |

Progresul Brăila — Metalul Tîrgoviște, Oțelul Galați — Metrom Brașov, Sportul studențesc București — Dunărea Giurgiu, Poiana Cimpina — Politehnica Galați, C.F.R. Pașcani — Portul Constanța, A.S. Armata Tg. Mureș — Știința Bacău, Ceahlăul P. Neamț — Metalul București, S.N. Oltenița — Flacăra Moreni.

Politehnica Timișoara — Olimpia Satu Mare 2—0 (0—0), Metalurgistul Cugir — C.S.M. Reșița 2—0 (2—0), Corvinul Hunedoara — Vagonul Arad 0—0, Minerul Anina — Olimpia Oradea 1—0 (0—0), C.F.R. Arad — Gaz metan Mediaș 3—0 (2—0), C.S.M. Sibiu — U.M. Timișoara 5—2 (3—0), Gloria Bistrița — Minerul Baia Mare 3—2 (2—1), Crișul Oradea — Electroputere Craiova 2—2 (1—2).

| | | | | | | |
|---|---|---|---|---|---|---|
| 1. | POLITEHNICA Timișoara | 9 | 6 | 2 | 1 | 18— 7 14 |
| 2. | C.S.M. Sibiu | 9 | 6 | 1 | 2 | 22— 9 13 |
| 3. | MINERUL Anina | 9 | 6 | 0 | 3 | 11— 7 12 |
| 4. | CRIȘUL Oradea | 9 | 4 | 4 | 1 | 14—10 12 |
| 5. | CORVINUL Hunedoara | 8 | 5 | 1 | 3 | 12— 9 11 |
| 6. | OLIMPIA Satu Mare | 9 | 5 | 0 | 4 | 8— 8 10 |
| 7. | MINERUL Baia Mare | 9 | 4 | 2 | 3 | 13—13 10 |
| 8. | METALURGISTUL Cugir | 9 | 3 | 3 | 3 | 12—13 9 |
| 9. | ELECTROPUTERE Craiova | 9 | 3 | 3 | 3 | 9—13 9 |
| 10. | C.F.R. Arad | 9 | 4 | 0 | 5 | 9—11 8 |
| 11. | GLORIA Bistrița | 9 | 4 | 0 | 5 | 9—17 8 |
| 12. | OLIMPIA Oradea | 9 | 3 | 1 | 5 | 8—11 7 |
| 13. | GAZ METAN Mediaș | 9 | 3 | 1 | 5 | 11—16 7 |
| 14. | C.S.M. Reșița | 9 | 2 | 1 | 6 | 11—19 5 |
| 15. | UZINELE MECANICE Timișoara | 9 | 2 | 1 | 6 | 9—15 5 |
| 16. | VAGONUL Arad | 9 | 1 | 2 | 6 | 3—10 4 |

C.F.R. Arad — Politehnica Timișoara, Olimpia Oradea — Olimpia Satu Mare, Electroputere Craiova — Minerul Anina, Gaz metan Mediaș — Vagonul Arad, U.M. Timișoara — Metalurgistul Cugir, Gloria Bistrița — Crișul Oradea, C.S.M. Reșița — Minerul Baia Mare, Corvinul Hunedoara — C.S.M. Sibiu.

# PRIMA ÎNFRÎNGERE

**Știința Bacău—Sportul studențesc București 2—1 (1—0)**

**AU MARCAT:** Banu (min. 7), Pelea (min. 56) pentru Știința, respectiv Cicu (min. 78).

**ȘTIINȚA:** Lungu — Boiangiu, Livariu (min. 67: Constantin), Mărgășoiu, Corobană — Rotaru, Nemeș — Banu, Codreanu, Pelea, Diciunu.

**SPORTUL STUDENȚESC:** Ion Vasile — Jurcă, Dumitru Nicolae, Rădulescu, Damian — Sîrbu, Bujor — Vasilache (min. 68: Georgescu), Pană (min. 46: Cicu), Jamaischi, Ciornoavă.

**A arbitrat:** N. Cursaru (Ploiești), autoritar și exigent.

Și studenții bucureșteni au gustat acum, în etapa a IX-a, din cupa amară a înfrîngerii. Căci veleitățile lor — justificate numai în parte — s-au risipit în fața puterii de luptă și a dîrzeniei, seriozității și modestiei, cu care gazdele și-au propus să contracareze presupusa superioritate tehnică a bucureștenilor datorită căreia aceștia au sperat desigur că vor reuși să-și mențină zero-ul de la rubrica „meciuri pierdute".

Într-adevăr, în ciuda golului înscris de BANU chiar în primele minute, oaspeții atacă cu înfrigurare, împing adversarii pe propriile lor redute, îi silesc la o apărare aglomerată, impunînd extremelor Științei sarcini defensive, obțin cornere și... calmează tribunele. Sînt chiar pe punctul de a egala, dar Boiangiu salvează miraculos de pe linia porții (min. 37). Pe măsură însă ce timpul trecea, încrederea, forța și mai ales calmul lor se macină încet-încet în fața jocului precis, bine organizat, al băcăuanilor. Înaintașii aleargă orbește în ofsaid sau șutează defectuos, se vociferează, se profeează insulte — unele la adresa arbitrilor — ceea ce duce la numeroase avertismente și notări. Pe seama acestei lipse de calm trebuie pusă și grava eroare comisă de Sîrbu care — nejustificat — de la aproximativ 20 m trimite mingea portarului său, dînd prilejul lui PELEA ca, interceptînd balonul, să-l trimită cu boltă peste Ion Vasile ieșit în întîmpinare. În ciuda majorării scorului, bucureștenii sînt la fel de neimblînziți.

Dar reducerea scorului, prin șutul lui CICU, la o lovitură liberă, nu-i mulțumește. Și cînd revenirea băcăuanilor din ultimul sfert de oră le destramă nu numai viziunea victoriei, dar și a eventualului draw, nervii erup din nou. Cicu lovește violent cu balonul în Pelea, în timp ce jocul era oprit, ceea ce-i aduce eliminarea (min. 82).

**GEORGE DALBAN**
corespondent

**BUCUREȘTI — Faza din meciul Metalul București — Poiana Cîmpina (2—0). Foto: V. ONESA**

# DIVIZIA B

## VICTORIE DIFICILĂ

**Metalul Tîrgoviște—A.S. Armata Tîrgu Mureș 2—1 (2—0)**

**AU ÎNSCRIS:** Ispir (autogol — min. 16) și Pîrvu (min. 26), respectiv Naghi (min. 88).

**METALUL:** Stănescu — Mihăilescu, Păun, Stanciu, Buciumeanu — Pavlovici, Nițescu — C. Ionescu (min. 70 Stăncescu), Mureșan, Pîrvu, Turcu.

**A. S. A.:** Solyom — Sölössy, Ispir, Toth, Czako — Naghi, Ciutac — Varadi (min. 75 Lucaci), Caniaro, Fazekaș, Bölöni.

**A arbitrat cu multe scăpări** A. Bentu (București).

Așa după cum se aștepta, partida celor două foste divizionare A a dat loc unei dispute dîrze, plină de dinamism și cu multe faze dramatice, ambele formații făcînd dovada unei bune pregătiri, ceea ce a confirmat o dată în plus pretențiile lor îndreptățite la lupta pentru titlul de cîștigătoare a seriei.

Metalurgiștii, mai bine organizați în atac și cu o apărare destul de promptă (care a abuzat însă de un joc dur, în special în prima repriză, prin Stanciu și Buciumeanu), au obținut o victorie dificilă în realizarea căreia au fost nevoiți să facă apel la ultimele resurse fizice și morale și chiar la indulgența arbitrului A. Bentu care, după ce a acordat — la semnalizarea tușierului Motorga — un gol (primul) în care mingea șutată de Pavlovici de pe partea dreaptă și deviată de un apărător nu depășise cu toată circumferința linia porții apărată de Solyom — a „închis ochii" un minut mai tîrziu la un dublu fault în suprafața de pedeapsă a Metalului, acordînd în mod surprinzător o lovitură liberă indirectă la marginea careului. Cel de-al doilea gol al gazdelor — model de precizie și execuție — a fost opera atacantului central PÎRVU, care a reluat cu capul în plasă o centrare a lui Turcu.

Mureșenii, după un început cu exagerat de multă prudență și cu inexactități tehnico-tactice, au reușit să echilibreze jocul, iar după pauză chiar să atace periculos prin Caniaro și NAGHI, ultimul aducînd echipei sale, în finalul partidei, satisfacția platonică a înscrierii golului de onoare.

O mențiune specială pentru buna evoluție a jucătorilor Mihăilescu, Mureșan, C. Ionescu și Pîrvu (Metalul), Naghi, Ciutac și Caniaro, (A.S.A.).

**Mihai IONESCU**

# PORȚILE S-AU „DESCHIS" UȘOR

**Gloria Bistrița—Minerul Baia Mare 3—2 (2—1)**

**AU MARCAT:** Moldovan (min. 7), Gocan (min. 14), Ciocan (min. 74), respectiv Rednic (min. 37) și Kerekeș (min. 89 — autogol).

**GLORIA:** Salomir (min. 46: Bocșa I) — Kerekeș, Pantelemon, Cîtu, Rusu — Barna, Greabu — Moldovan, Ciocan, Mureșanu (min. 53: Bocșa II), Gocan.

**MINERUL:** Ziller (min. 16: Moricz) — Cromeli, Condruc, Necula, Dacu — Miculaș, Szabo (min. 51: Radu) — Kasoni, Rednic, Trif, Szilagy.

**A arbitrat bine** O. Calugherovici (Brașov).

Serios afectați, după dureroasa înfrîngere suferită în etapa precedentă și dornici de o reabilitare în fața propriilor spectatori, bistrițenii au început jocul destul de prudent, conștienți că au în față un adversar a cărui forță nu trebuie neglijată. Deși începutul jocului le aparține, ei nu au suficientă claritate în acțiuni, ceea ce a făcut ca dominarea lor să devină la un moment dat sterilă.

Deschiderea scorului, efectuată de gazde în min. 7, a fost rezultatul unei greșeli de plasament a portarului oaspe Ziller, care nu a apreciat corect, șutul-centrare al lui Moldovan. De altfel, portarul oaspeților, avea să mai greșească grav, din nou, în min. 14, cînd nu a fost capabil să rețină o minge ușoară, trimisă cu capul de GOCAN, deși în prima fază o prinsese. După acest avantaj nesperat într-un interval de timp atît de scurt, gazdele nu mai insistă suficient în atac, dînd posibilitatea echipei băimărene să controleze jocul. Minerul reușește reducerea scorului prin REDNIC, tot în urma unei grave greșeli a portarului, de data asta al echipei gazdă.

După pauză, în jocul oaspeților se observă o oarecare îmbunătățire, ceea ce le permite să inițieze unele contraatacuri periculoase, însă eforturile lui Rednic și Kasoni, nu sînt susținute și de ceilalți coechipieri. În apărare, greul jocului l-a dus portarul Moricz, care, intrat după pauză, a salvat echipa sa de cîteva goluri aproape sigure. Cu tot efortul, el nu a putut împiedica majorarea scorului în min. 74, cînd s-a aflat singur cu CIOCAN, jucătorul cel mai valoros al gazdelor. În penultimul minut al jocului, la o fază „liniștită", fundașul KEREKEȘ trimite balonul „acasă", însă mingea, în calea ei, a întîlnit... poarta goală; portarul Bocșa I, se găsea pe undeva în afara careului mare. Acest autogol a stîrnit uimire și ilaritate în tribune.

**V. IORDACHE**
corespondent

# GREȘELI FATALE

**Crișul Oradea—Electroputere Craiova 2—2 (1—2)**

**AU MARCAT:** N. Alexandru (min. 22 — din 11 m), Sătmăreanu II (min. 76), Chesnoiu (min. 10 și 42).

**CRIȘUL:** Catona — Sărac (min. 46: Balogh), Sătmăreanu II, Bulc, Cocoș — Lucaci, Dărăban — Cefan, Suciu, N. Alexandru, Cociș (min. 66: Arnoțchi).

**ELECTROPUTERE:** Vasilescu — Cotoșman, Țarălungă, Morovan, Bărbuț — Stanciu, Stănescu — Pițurcă, Mateescu, Bondrea, Chesnoiu.

**A arbitrat foarte bine** Aurel Pop (Cluj).

Electroputere a venit la Oradea cu gîndul de a se apăra și de a-și încerca șansele pe contraatac. În cele 90 de minute de joc oaspeții n-au reușit să construiască nici o fază periculoasă de poartă, în schimb au marcat de două ori, ca urmare a unor greșeli inadmisibile ale fundașilor Crișului. Nu vrem să diminuăm meritele craiovenilor care au luptat cu o ambiție exemplară, dar explicația acestui rezultat trebuie căutată, așa cum spuneam, în greșelile de apărare ale Crișului. La primul gol, mingea a căzut în fața lui Bulc (la 20 m de poartă), fundașul orădean nu a intervenit, balonul a sărit peste el, CHESNOIU l-a urmărit și a înscris. În minutul 42, același Bulc, neavînd pe nimeni în preajma sa, a trimis balonul spre Catona pentru ca acesta să-l poată degaja din mînă. Cei doi orădeni s-au invitat prea mult unul pe altul și tot CHESNOIU, aflat acolo „pentru orice eventualitate" a împins mingea cu piciorul și... gol. În acel moment în jumătatea de teren a Crișului nu se aflau decît cei trei jucători amintiți mai sus.

Echipa orădeană a atacat tot timpul, dar haotic, fără nici un plan tactic. Singurul „un-doi" ca lumea a dus la faza de gol soldată cu acordarea loviturii de pedeapsă transformată de N. ALEXANDRU, iar cîteva atacuri, în adîncime, s-au încheiat cu trei bare succesive (Suciu min. 24 și 27, Lucaci min. 35).

Plecarea în plin campionat a lui Kun II și Popovici s-a resimțit asupra moralului echipei, dar calitatea slabă a jocului său dăinuie încă din prima etapă, spre nemulțumirea publicului. Pe cînd și măsurile de rigoare?

**VASILE SERE**

# DIVIZIA C

## CEL MAI BUN MECI AL GAZDELOR

*Toate antecedentele acestei întîlniri (victorie cucerită în ediția precedentă la Satu Mare, rezultatele bune din actualul sezon) anunțau o dispută egală, dacă nu chiar un succes în deplasare al jucătorilor de la Victoria Carei. Pe teren însă lucrurile s-au petrecut altfel: localnicii s-au întrecut pe sine, au înfrînt Victoria Carei cu propriile ei arme (o bună organizare a jocului putere excepțională de luptă, dăruire totală). Superioritatea echipei gazdă nu este suficient de bine ilustrată de scorul cu care s-a încheiat partida, acesta putînd lua proporții nebănuite. În min. 17, 34, 75, 77 prin Matei, Dobi și Szilagy și mai cu seamă în min. 57 (de trei ori consecutiv mingea se plimbă prin fața porții) sătmărenii irosesc situații din care cu puțină șansă mai puteau realiza destule goluri.*

*Formația Someșul a făcut, așa cum spuneam, cel mai bun meci al său de la începutul campionatului, estompînd acțiunile oaspeților încă din clipa cînd acestea erau... proiecte. În afară de aceasta, omul nr. 1 al Victoriei, juniorul Helvei, a fost păzit cu strășnicie în vreme ce atacanții sătmăreni și mai cu seamă Szilaghi s-au mișcat în voie.*

*Echipa din Carei, superioară valoric celei din Satu Mare, s-a lăsat în permanență depășită de gazde și nu a găsit soluția de a reduce forța de șoc a acestora. În primul rînd a greșit menținînd pînă la capătul partidei o linie de trei mijlocași, în loc ca după cele două goluri primite să-și fi întărit ofensiva.*

**ȘTEFAN VIDA**

**Someșul Satu Mare — Victoria Carei 2—0 (2—0)**

**AU MARCAT:** Bokor (min. 19) și Szilagy (min. 24).

**SOMEȘUL:** Feher — Moldovan, Heinrich, Onache, Szabo — Marian, Bokor — Lazăr (min. 55: Borșa), Szilagy, Dobi, Matei.

**VICTORIA:** Tati — Horilă, Heletea (min. 76: Keizer), Bereș, S. Szabo — Fesüș, T. Szabo, Erdei — Vancea (min. 60: Pete), Helvei, Feher.

**Arbitrul** T. Vass (Oradea) **a condus cu scăpări.**

## LIDERUL A CLACAT PE TEREN PROPRIU...

*Schimbare neașteptată de lider în seria a III-a datorită faptului că Prahova Ploiești a pierdut duminică, pe teren propriu, confruntarea cu principala sa contracandidată la șefie, Delta Tulcea. Partida a purtat tot timpul amprenta mizei deosebite, echipele angajîndu-se în luptă fără menajamente uneori cu mijloace care au depășit litera regulamentului.*

*Ploieștenii au dominat cu autoritate, obligîndu-și partenerii să-și stringă rîndurile în propria jumătate de teren, să se apere. Numai că această periculoasă armă a contraatacului ce li se oferea fotbaliștilor din Tulcea, a fost foarte bine „minuită" de ei, două „raiduri" ale acestora soldîndu-se cu goluri, care pînă la urmă s-au dovedit suficiente pentru obținerea victoriei.*

*Prahova a avut duminică o zi slabă. A atacat mult, dar „valurile" sale ofensive au fost lipsite de atributele numite coerență și claritate. În plus, a avut și „neșansa" de a întîlni un adversar viguros, care — cum spuneam — știe foarte bine lecția contraatacului.*

*Arbitrul bucureștean Constantin Bărbulescu a avut o misiune dificilă, întîlnirea disputîndu-se, îndeosebi în prima repriză, într-un climat de tensiune nervoasă. El a dat dovadă de autoritate, avertizîndu-i pe recalcitranți. La pauză a chemat antrenorii și căpitanii celor două echipe, anunțîndu-i că și-a terminat... stocul de avertismente, iar dacă spiritele nu se vor potoli îi va invita pe „făptași" afară din teren. Lucru pe care l-a și făcut, de altfel, în min. 55 cînd l-a trimis la cabină pe ploieșteanul Teacă, vinovat de lovirea intenționată a adversarului.*

**V. NICOLESCU**
corespondent

**Prahova Ploiești — Delta Tulcea 1—2 (1—1)**

**AU MARCAT:** Colcear (min. 14 — din 11 m) — pentru gazde; Zaiț (min. 9) și Mahera (min. 85) — pentru oaspeți.

**PRAHOVA:** Gheorghe — Andreescu, Toma, Sotir, Rădulescu (min. 64: Tănase) — Colcear, Costache — Cioranu, Mihai, Teacă, Buzea.

**DELTA:** Enache — Minigoti, Muștet, Toiu, Stănăgui — Zaiț, Conea — Mihail, Răut, Manu, Mahera.

**A arbitrat excelent** Constantin Bărbulescu (București).

# CUPELE CONTINENTALE INTERCLUBURI

## MILJANICI, HAPPEL ŞI SHANKLY DESPRE PARTIDELE DE LA 21 OCTOMBRIE

A trecut o săptămînă de cînd sorţii au stabilit programul turului al doilea şi întregul fotbal european este străbătut acum de comentariile asupra foarte interesantelor meciuri care urmează.

Pentru că, cu foarte rare excepţii, jocurile fazei secunde din toate cele trei cupe, prezintă un perfect echilibru şi cîteva derbiuri continentale de mare atracţie. Căci, cum pot fi altfel numite partide ca **Borussia Moenchengladbach (R.F.G.) — Celtic Glasgow, Carl Zeiss Jena — Sporting Lisabona, Standard Liege — Legia Varşovia, Cagliari— Atletico Madrid** din „Cupa campionilor europeni" sau **T.S.K.A. Sofia — Chelsea, Benfica — Vorwaerts, Honved — Manchester City,** în „Cupa cupelor"?

De un loc central în comentariile de anticipare se bucură echipele româneşti, plusate de performanţa lui U.T.A. Ziarul **„Sport"** din **Zürich** apreciază că **„fotbalul românesc a reuşit cea mai bună comportare a sa de cînd participă la competiţiile continentale. Evoluţia reprezentantelor sale este urmărită acum cu dublu interes".** În acelaşi spirit sînt prezentate şi alte comentarii dedicate cupelor europene.

Dar, încet-încet, rîndurile dedicate etapei trecute lasă locul celor privind faza a doua a competiţiei. De pe acum, conducătorii tehnici ai formaţiilor rămase în întrecere încearcă să anticipeze dueluriile echipelor lor şi posibilităţile ca ele să însemne un succes. Am reţinut, firește cîteva declaraţii ale antrenorilor sau jucătorilor cluburilor care vor întîlni pe reprezentantele noastre.

### MILJANICI: „TACTICA TOTALMENTE SCHIMBATĂ PENTRU U.T.A."

Conducătorul tehnic al formaţiei **Steaua roşie Belgrad, Miljan Miljanici,** este considerat ca cel mai valoros reprezentant al noii generaţii de antrenori iugoslavi. În vîrstă de numai 36 de ani, el a reuşit să realizeze succese remarcabile cu formaţiile de care s-a ocupat la început; dar marea consacrare, tînărul antrenor a obţinut-o la clubul din **Belgrad.** Actuala formaţie este creaţia lui, în mare majoritate. Ce crede **Miljanici** despre U.T.A.?

„Îmi dau seama, că fotbalul echipei române este total diferit de acela practicat de Ujpesti Dozsa şi că, în consecinţă, vom fi obligaţi să efectuăm schimbări în tactica noastră. În principal, cred că va trebui să fortificăm centrul liniei noastre de atac, spre a opune o forţă de şoc mai pronunţată punctului cel mai puternic al defensivei lui U.T.A. Prin aceasta urmărim să creăm şi o degajare a lui Giaici. Dintr-un punct de vedere sînt foarte mulţumit că, nici pentru al doilea tur, nu vom avea de efectuat o călătorie lungă. Cred că pentru partida retur ne vom deplasa cu autocarul pînă la Arad. Contăm pe prezenţa a 3—4000 de suporteri la acest joc, datorită distanţei foarte scurte între Belgrad şi oraşul-reşedinţă al campioanei României".

(Amănunte în plus găsiţi în ultima pagină.)

### HAPPEL „CONSILIER" LA EINDHOVEN

**P.S.V. Eindhoven** este renumit în fotbalul olandez, pentru organizarea corpului său tehnic. Îndată după aflarea rezultatului sorţilor, tehnicienii săi au intrat în acţiune. Ei caută toate datele privind jocul echipei **Steaua.** Printre alte metode, ei vor apela la sfaturile lui Ernst Happel, care cunoaşte foarte bine — acum — caracteristicile fotbalului românesc, „Fotbalul românesc va da de furcă şi lui **Eindhoven** a declarat antrenorul lui Feyenoord. Direcţia tehnică a clubului speră să poată realiza şi un film la meciul echipei **Steaua** din ziua de 17 octombrie; reîntorşi la 19 octombrie în **Olanda,** operatorii vor prezenta în aceeaşi seară secvenţele filmate, astfel ca jucătorii lui **Eindhoven** să aibă o idee completă asupra caracteristicilor de joc ale deţinătoarei **„Cupei României".**

### CE SE VORBEŞTE LA:

- **BELGRAD**
- **EINDHOVEN**
- **LIVERPOOL**

### SHANKLY: „NE TREBUIE 3—0 ÎN PRIMUL MECI..."

**„Liverpool este lansat într-un sezon internaţional pe care vrea să-l facă senzaţional",** a declarat preşedintele clubului, **Ron Davies.** Atmosfera este foarte optimistă printre jucători, care socotesc că eliminarea lui Ferencvaros reprezintă cel mai greu obstacol trecut de echipa lor în ultimele sezoane ale cupelor continentale. Întregul oraş este dominat de concurenţa pe care vechile şi marile rivale, **Everton** şi **Liverpool,** şi-o fac şi pe planul competiţiilor europene. Fiecare doreşte să ajungă cît mai departe şi suporterii lor duc o interesantă dispută pe planul acesta.

În privinţa partidelor cu **Dinamo Bucureşti,** antrenorul **Shankly** a declarat într-un interviu luat de cunoscutul ziarist **Brian Glanville: „Spre a evita orice surpriză, ne trebuie 3—0 în primul meci... Există posibilităţi de a realiza această diferenţă pentru că acum am realizat cu formaţia noastră ceea ce doresc de mai mulţi ani: aportul efectiv al liniei de mijlocaşi în acţiunile ofensive. În ultimele jocuri, halfii au marcat goluri foarte preţioase, ca urmare a intrării în linia de înaintare. Vom arunca, în partida de la 21 octombrie, 5—6 oameni în permanenţă în atac".**

### SPICUIRI DIN REGULAMENTUL CUPELOR

## CUM SE CALIFICĂ ECHIPELE

Întrucît mulţi cititori ne-au solicitat, reamintim criteriile de calificare în cupele europene, subliniind modificările aduse anul acesta în regulamentele celor trei competiţii.

● Fiecare partidă se joacă tur-retur. Se califică echipa care a totalizat cel mai mare număr de puncte (două victorii sau o victorie şi un meci nul) sau a marcat goluri mai multe (victorie cu 3—1 şi înfrîngere cu 0—1, de exemplu, ceea ce înseamnă golaveraj 3—2).

● În caz de egalitate la puncte şi golaveraj (prin scădere), atunci **golurile marcate în deplasare vor fi calculate dublu** şi echipa care, beneficiind de această bonificaţie, va totaliza mai multe goluri, se va califica pentru etapa următoare. **Exemplu:** victorie acasă cu 3—1 şi înfrîngere în deplasare cu 2—4, adică un scor general de 5—5. În acest caz, socotind dublu golurile marcate în deplasare, scorul devine 7—6 şi se califică echipa care înscrie 7 goluri. Dacă rezultatele au fost egale, 1—1 acasă şi 0—0 afară **(cazul Feyenoord — U.T.A.)** atunci va fi desemnată învingătoare echipa care a marcat în deplasare, pentru că scorul este 2—1 în favoarea sa (U.T.A.).

● Dacă egalitatea continuă (la meciurile 1—1 acasă şi 1—1 în deplasare, 0—0 în ambele meciuri sau 2—1 şi 1—2, 3—1 şi 1—3 etc.), scorul general fiind egal şi într-un caz şi în altul (adică calculînd dublu golurile marcate în deplasare), atunci **al doilea meci va fi prelungit cu două reprize a 15 minute. Orice gol marcat în prelungiri de echipa oaspe va fi socotit dublu (modificare adusă anul acesta).**

● În fine, dacă şi după prelungiri va persista egalitatea, **se va recurge la lovituri de la 11 m,** pentru a se evita practica tragerii la sorţi, precum şi disputarea unui al treilea meci **(altă modificare nouă).** Fiecare echipă **va executa cîte 5 penaltiuri, prin cinci jucători diferiţi, desemnaţi înaintea partidei.** În eventualitatea că echipele vor rămîne la egalitate şi prin efectuarea acestor lovituri libere, atunci **ele vor continua să efectueze cîte o lovitură de la 11 m pînă cînd una din ele se va găsi în avantaj** (penaltiul va fi executat de un jucător care n-a mai fost folosit, desemnat de antrenor; nici un jucător nu va putea trage a doua lovitură de la 11 m decît dacă toţi cei 11 au trecut prin această încercare).

Mai amintim că fiecare echipă are dreptul să înscrie pe foaia de arbitraj cîte cinci rezerve, dintre care poate folosi două în tot timpul jocului (portarul şi un jucător de cîmp sau doi jucători de cîmp).

## NOTE BUNE PENTRU ARBITRII NOŞTRI

Fotbalul românesc a fost reprezentat, în primul tur al competiţiilor europene, şi de „cavaleri ai fluierului". Partida **Cagliari — St. Etienne** s-a desfăşurat sub conducerea brigăzii **G. Limona, K. Ghemigean, C. Petrea,** iar ambele manşe ale disputei **F. C. Zürich — Akurejri** sub aceea a trioului **Al. Pîrvu, C. Nițescu, N. Petriceanu.** Ziarele, televiziunea şi radioul din **Italia** şi **Elveţia** au avut frumoase aprecieri la adresa arbitrilor români. **Nando Martellini,** de pildă, comentator al televiziunii italiene, apreciază în rubrica sa din ziarul **„Tuttosport" că „meciul de la Cagliari a avut o reuşită deplină şi datorită arbitrajului excelent asigurat de Gheorghe Limona şi colegii săi".** Să sperăm că şi în viitoarele faze ale competiţiei, cînd vor fi solicitaţi, reprezentanţii corpului nostru de arbitri vor repeta comportările din primul tur.

## CE SPUN CIFRELE? ANGLIA — TOATE CELE OPT ECHIPE CALIFICATE!

### FOTBALUL ROMÂNESC — 56 LA SUTĂ PROCENTAJ DE REUŞITĂ ÎN PRIMUL TUR

Vă prezentăm, în cele ce urmează, cîteva date statistice privind primul tur. Din cele 131 de formaţii aliniate la startul cupelor (33 în C.C.E., 34 în Cupa cupelor şi 64 în C.E.T.), au rămas 64, care vor continua disputa.

Bilanţul, pe ţări, al partidelor disputate pînă în prezent:

| | | | | | |
|---|---|---|---|---|---|
| 1. — Anglia | 16 | 11 | 4 | 1 | 37—11 81% |
| 2. — R.F.G. | 12 | 9 | 1 | 2 | 41—10 79% |
| 3. — Olanda | 10 | 6 | 3 | 1 | 26— 5 75% |
| 4. — Portugalia | 10 | 7 | 1 | 2 | 29—12 75% |
| 5. — Spania | 12 | 8 | 2 | 2 | 22—10 75% |
| 6. — R.D.G. | 6 | 3 | 3 | 0 | 12— 1 75% |
| 7. — Ţara Galilor | 2 | 1 | 1 | 0 | 6— 0 75% |
| 8. — Belgia | 10 | 7 | 0 | 3 | 25—17 70% |
| 9. — Cehoslovacia | 10 | 5 | 3 | 2 | 15—11 65% |
| 10. — Scoţia | 12 | 6 | 3 | 3 | 34—14 62% |
| 11. — Polonia | 8 | 4 | 1 | 3 | 18— 9 56% |
| 12. — ROMÂNIA | 8 | 3 | 2 | 2 | 12— 9 56% |
| 13. — Italia | 12 | 4 | 5 | 3 | 21—10 53% |
| 14. — Bulgaria | 8 | 4 | 0 | 4 | 16—14 50% |
| 15. — Franţa | 10 | 5 | 0 | 5 | 15—17 50% |
| 16. — Elveţia | 8 | 3 | 1 | 4 | 21—12 44% |
| 17. — Ungaria | 8 | 3 | 1 | 4 | 11—12 44% |
| 18. — Grecia | 8 | 3 | 1 | 4 | 10—16 44% |
| 19. — Irlanda N. | 6 | 2 | 1 | 3 | 7— 9 42% |
| 20. — Irlanda | 6 | 2 | 1 | 3 | 8—11 42% |
| 21. — Austria | 10 | 4 | 0 | 6 | 15—19 40% |
| 22. — U.R.S.S. | 4 | 1 | 1 | 2 | 7— 8 37% |
| 23. — Turcia | 6 | 2 | 0 | 4 | 8— 8 33% |
| 24. — Albania | 6 | 1 | 2 | 3 | 8—10 33% |
| 25. — Iugoslavia | 12 | 3 | 2 | 7 | 22—30 33% |
| 26. — Danemarca | 8 | 2 | 1 | 5 | 17—22 31% |
| 27. — Norvegia | 6 | 1 | 0 | 5 | 3—19 16% |
| 28. — Luxemburg | 6 | 1 | 0 | 5 | 2—23 16% |
| 29. — Finlanda | 6 | 1 | 0 | 5 | 5—30 16% |
| 30. — Cipru | 4 | 0 | 1 | 3 | 0—24 12% |
| 31. — Suedia | 6 | 0 | 1 | 5 | 4—18 8% |
| 32. — Malta | 6 | 0 | 1 | 5 | 2—24 8% |
| 33. — Islanda | 6 | 0 | 0 | 6 | 3—38 0% |

Se remarcă cu uşurinţă o accentuată dominare a cluburilor din **Anglia** şi din **R. F. a Germaniei,** ale căror performanţe se ridică la cote deosebit de înalte **(Anglia — 11 victorii în 16 partide; R.F.G. — 41 de goluri înscrise în 12 jocuri).**

În nota lor obişnuită în ultimii ani, formaţiile cluburilor olandeze (în ciuda eliminării **Feyenoordului),** spaniole şi portugheze. O creştere a nivelului performanţelor se distinge la echipele din **R. D. Germană** (nici o înfrîngere în 6 partide), **Belgia, Cehoslovacia** şi **Polonia.**

Îngrijorătoare, pentru suporterii proprii, comportarea formaţiilor italiene (numai 4 victorii în 12 meciuri), franceze, ungare şi, mai cu seamă, iugoslave (30 de goluri primite în 12 partide).

De altfel, apartenenţa celor 64 de echipe calificate în turul următor este grăitoare în multe privinţe:

— 8 echipe:
ANGLIA (din 8 înscrise)

— 5 echipe:
R.F.G. (din 6);

— 4 echipe:
Belgia (din 5),
Olanda (din 5),
Portugalia (din 5),
Spania (din 6);

— 3 echipe:
R.D.G. (din 3),
ROMÂNIA (din 4),
Italia (din 6),
Iugoslavia (din 6),
Scoţia (din 6),
Cehoslovacia (din 4);

— 2 echipe:
Turcia (din 3),
Austria (din 4),
Elveţia (din 4),
Polonia (din 4),
Ungaria (din 4);

— 1 echipă:
Ţara Galilor (din 1),
Irlanda de Nord (din 3),
Irlanda (din 3),
Bulgaria (din 4),
Danemarca (din 4),
Grecia (din 4),
Franţa (din 5).

În turul II, deci, nu s-a calificat nici o echipă din **Finlanda, Suedia (!), Norvegia, Islanda, Luxemburg, Malta** (din cîte 3 înscrise), **U.R.S.S.** (!), **Albania** şi **Cipru** (din cîte 2).

În contextul european, bilanţul celor 8 meciuri susţinute de echipele româneşti capătă semnificaţii deosebite. Confirmînd performanţele bune realizate în ultimii ani, fotbalul românesc se înscrie şi cu această ocazie în rîndul primelor 12 naţiuni fotbalistice ale **Europei,** înaintea **Italiei (!), Bulgariei, Franţei, Ungariei, Uniunii Sovietice, Iugoslaviei** şi altor ţări de renume în fotbalul european, dar în urma **R. D. Germane, Ţării Galilor (!), Belgiei, Cehoslovaciei, Poloniei.**

Calificînd trei echipe din patru înscrise, fotbalul românesc se lasă devansat de numai 7 ţări, ale căror performanţe la nivelul formaţiilor de club sînt bine cunoscute.

**EUGEN PETRESCU**

IAKIMOV

DÖRFEL

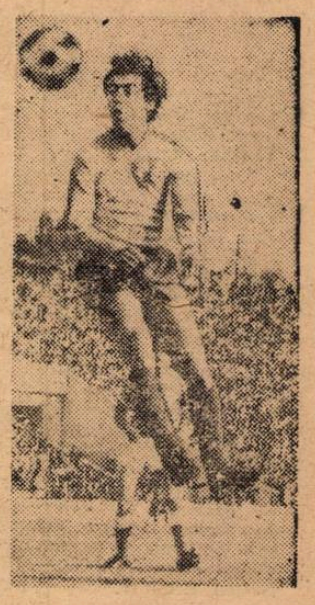

DUMITRACHE

## PERFORMANŢE 5 — 4 — 3 PERFORMERI

Jocurile primului tur al cupelor europene au prilejuit şi performanţe individuale. Dintre acestea din urmă vom sublinia, pe scurt, trei care explică titlul materialului prezent. Este vorba de golgeteri.

CINCI GOLURI au completat activitatea laborioasă a reputatului internaţional bulgar *Iakimov* (T.S.K.A. Sofia) în meciul susţinut şi cîştigat cu 9—0, de clubul său, pe teren propriu, cu *Valkeakoski Hakka* (Finlanda). Excelent constructor de joc, coordonator, graţie clarviziunii sale *Iakimov* a adăugat şi atributul de realizator prin execuţii spectaculoase.

*PATRU GOLURI* este cifra cu care şi-a onorat prezenţa sa în teren *Dörfel,* atacantul lui *Hamburger SV* — echipa lui *Uwe Seeler* — în jocul cu *La Gantoise* (Belgia) în „Cupa europeană a tîrgurilor". Extremul stînga, internaţional a dovedit o mare putere de finalizare a acţiunilor.

*TREI GOLURI* reprezintă bilanţul lui *Dumitrache* în meciul de la Bucureşti cu *PAOK Salonic* (5—0) şi cu el şi-a înscris numele pe lista performerilor primului tur al 16-imilor de finală. Şi, după cum ne amintim, cifra a corespuns şi unei bune comportări a dinamovistului, unei remarcabile pofte de goluri.

Şi, la drept vorbind, ce altceva li se cer astăzi înaintaşilor decît goluri şi iar goluri?

**GILMAR:**

# „BRAZILIA VA CÎȘTIGA CU UȘURINȚĂ ÎN 1974...“

**Gilmar** (x) în studioul televiziunii din Sao Paulo

*În Brazilia, emisiunile dedicate sportului, și fotbalului în special, de către televiziune, sînt de un succes total. Un sondaj pe care Direcția televiziunii din Ministerul Învățămîntului l-a efectuat de curînd indică un punctaj general pentru aceste emisiuni de 17 500 de voturi, următoarea emisiune de pe acest clasament al interesului avînd cu 5000 de puncte mai puțin! Atît studiourile din Rio de Janeiro cît și din celelalte mari orașe ale Braziliei (Sao Paulo, Belo Horizonte, etc.) acordă acestor emisiuni spații largi, care ajung și pînă la trei ore! Programul lor prezintă o mare varietate, începînd de la secvențele filmate din jocurile cele mai recente — multe și de peste hotare (au fost prezentate chiar și cîteva faze de la memorabilul meci al lui* U.T.A. *la* Rotterdam) *— pînă la interviuri, mese rotunde, reportaje din viața intimă a jucătorilor, portrete de mari vedete, etc.*

*Una din emisiunile de uriașă popularitate este aceea realizată de televiziunea din* Sao Paulo, *în care, rînd pe rînd, personalități de frunte ale fotbalului brazilian răspund la chestiunea: „ce va fi campionatul 1974 pentru Brazilia?“ După un generic de toată frumusețea, pe un fond muzical trepidant, cu scene din mările victorii ale selecționatei braziliene în* Mexic, *pe ecran apare titlul* „Mexicul a trecut, acum vine „Mundialul 1974“. *A fost solicitat, printre primii, să răspundă la interesanta întrebare,* Gilmar, *celebrul internațional, care se bucură de o mare stimă în întreaga* Brazilie. *Și pentru lunga și reușita sa carieră internațională, dar și pentru seriozitatea, pentru inteligența și competența sa. Fostul portar al reprezentativei este un subiect ideal pentru un reporter de televiziune.*

*Întrebat mai întîi dacă consideră că victoria din* Mexic *reprezintă o surpriză pentru fotbalul brazilian, așa cum se prezenta el după marele eșec din* Anglia, Gilmar *a răspuns: „Se mergea în mod matematic spre succes, așa cum se desfășurau pregătirile. Numai un cu totul neprevăzut accident putea scoate echipa Braziliei din drumul său spre titlu. În momentul în care lotului reprezentativ i se asigura o pregătire comună de lungă durată care să odihnească, în primă fază, jucătorii — după programul lor inadmisibil de încărcat — și să-i aducă apoi la gradul de pregătire fizică pretins de o competiție așa de dură cum este turneul final, nici o echipă nu poate sta în calea națională noastre. Lucru demonstrat pe viu de ediția 1970“.*

*Trecîndu-se, apoi, la subiectul propriu zis al emisiunii,* Gilmar *a fost pus în fața următoarei întrebări: „Poate să-și mențină Brazilia, titlul suprem, în 1974, cînd campionatul nu mai are loc în atmosfera familiară, favorabilă, a continentelor americane?“.*

*Invitatul televiziunii din* Sao Paulo *a fost categoric în răspunsul său: „Brazilia va reedita și pe stadioanele din Republica Federală a Germaniei triumful său din Mexic. În afara condițiilor de pregătire pe care le-am amintit — minimum 100 de zile de antrenamente comune — disciplina totală a lotului, etc. — argumentele selecționatei noastre sînt următoarele:*

*1. Brazilia este scutită de emoțiile, de eforturile, de peripețiile preliminariilor. Ea se va prezenta infinit mai proaspătă — nervos și fizic — decît marea majoritate a echipelor ajunse în turneul final.*

*2. Jucătorii tineri sau foarte tineri, au o clasă excepțională, nu sînt cu nimic mai prejos decît marile valori ale echipei actuale. Mulți să întreabă, cuprinși de o adevărată panică, ce se va face selecționata Braziliei fără* Gerson *și, probabil, fără* Pele? *Opinez că* Rivelino *va deveni un ireprosabil conducător de joc. Apoi, fotbaliști ca* Edu, *care a stat mai mult pe banca rezervelor în Mexic, sau ca fundașul* Guaraci, *de la Portuguesa, fotbalist de mare clasă, peste valoarea tuturor fundașilor prezenți în* Mexic, *sînt titulari certi pentru 1974. Uitam, apoi, grupul puștilor de la* Santos? *Cu* Douglas *și* Picolé *în frunte? Sau pe celălalt* Edu, *cel de la* Portuguesa? *Dar* Ze Maria, *mai bun decît* Carlos Alberto, *după părerea mea?“.*

*În final, după multe alte întrebări privitoare la amănunte despre jucătorii pe care îi vede ca titulari în 1974,* Gilmar *a fost solicitat să dea clasamentul primelor trei clasate în întrecerea mondială de peste patru ani.*

*„Brazilia va cîștiga cu ușurință titlul suprem. Pe locul doi, după o finală care va revanșa pe aceea din 1970, selecționata gazdă. Pentru locul trei, mare luptă între echipele Angliei și Iugoslaviei. Admir mult fotbalul iugoslav și socotesc că se va urca pe primele locuri ale ierarhiei mondiale“. Acestea au fost pronosticurile lui* Gilmar *care încheia emisiunea sa mult după „miezul nopții...*

## CELEBRUL INTERNAȚIONAL ÎȘI EXPUNE ARGUMENTELE ÎNTR-O INTERESANTĂ EMISIUNE DE TELEVIZIUNE

# CINE ESTE „GHEATA DE ARGINT“ 1970?

A surprins, fără îndoială, pe mulți amatori de fotbal prezența pe lista premiaților revistei pariziene **„France-Fotball“**, a fotbalistului luxemburghez **Devillett**, căruia i-a fost atribuită **„Gheata de argint“ 1970** pentru cele 31 de goluri înscrise în 22 de meciuri, ale clubului său, **Spora Luxemburg.**

În fond, cine este acest **Carlo Devillett** care a pătruns, grație unui concurs **„France Football-Adidas“**, în loja golgeterilor europeni, alături de figuri celebre ale fotbalului mondial? Ce calități l-au propulsat?

Tînărul **Devillett** (abea a împlinit 21 de ani) joacă la **Spora** de la vîrsta de 10 ani, timp în care n-a încetat o clipă să ocupe un post în linia de atac. Cum se vede, el este un autentic produs al clubului **Spora.** Aici și-a dezvoltat și perfecționat calitățile unui bun și eficace înaintaș, de temut pentru apărările adverse. Pentru că în ciuda aspectului său timid (de fetiță...), **Devillett** este deosebit de arătăgos în fața porții, unde nu lasă să-i scape nici un prilej de a hărțui apărarea cu șuturi din orice poziție și de la orice distanță.

Aceasta este una din calitățile care l-au impus, introducîndu-l în arena internațională, pe acest tehnician în construcții (cu specialitatea în izolații și etanșeitate), profesia sa de bază. Și ce altceva i se pretinde, în primul rînd, unui înaintaș? **Devillett** nu numai că șutează des și bine, dar o face folosind toate „piesele“ de tir: din cele 31 de goluri, 8 le-a marcat cu **capul, 12 cu piciorul drept** și 11 cu **stîngul! El nu se** împăunează însă; dimpotrivă, recunoaște cu modestie: **„Șutul meu nu este chiar atît de curat și nici destul de spectaculos, dar mi-am făcut o specialitate din a șuta repede, pentru a nu da răgaz apărătorilor să intervină, și de a marca. La aceasta contribuie faptul că mă plasez bine“.**

Fără îndoială că marele avantaj al lui **Devillett** este rapiditatea cu care execută șuturile. De altfel, aceasta constituie una din preocupările lui de antrenamente. **„Am constatat** — spune el — **că mai mult ca oricînd, fotbalul este o problemă de viteză, atît ca deplasare, cît și în execuție. De aceea m-am concentrat foarte mult asupra dezvoltării vitezii și am ajuns** să alerg 100 m în 11"1 și 400 m în 51"3. **Am lucrat foarte mult pentru asta și acum mă mișc cu usurință pe teren. Aceasta este foarte important mai ales pentru atacanți, a căror condiție atletică trebuie să fie ireprosabilă“.**

Aceasta este **„Gheata de argint“ 1970** și, pentru a-i întregi portretul, adăugăm că are la activ o selecționare în echipa națională A (0—1 contra Cehoslovaciei) și continuă să fie în evidența antrenorului federal **Ernst Melchior,** că a și atras atenția unor mari cluburi europene (Borussia Mönchengladbach, F.C. Liège, F.C. Metz etc.) care vor să-l achiziționeze, dar că, înțelept și cu acordul antrenorului său **Lorang,** a amînat răspunsul la aceste ademenitoare oferte pentru... 1972! Dacă, bineînțeles, nu se va răzgîndi pînă atunci acest mare (în devenire) jucător dintr-o țară mică...

# SE POATE DETERMINA CU EXACTITATE VALOAREA UNUI JUCĂTOR?

*Tot mai mult pătrund și în fotbal noile cuceriri ale științei și, în acest din urmă timp, în special cele ale electronicii. Nu este vorba de o contribuție directă a acesteia în sensul îmbunătățirii tehnicii unor jucători sau elaborării unor tactici speciale, infailibile, capabile ele singure să asigure succesul. Cei puțin pînă în prezent; mai tîrziu — cine știe? — poate vom vedea și auzi de jucători care-și vor ștefui tehnica și antrenori „adăpîndu-se“ la izvoarele binefăcătoare ale electronicii. Deocamdată, avantajele acestei noi ramuri a științei sînt folosite în domeniile adiacente fotbalului, în așa-zisul fotbal de culise.*

*Ne-am amuzat cu toții cînd cu săptămîni înaintea începerii C.M. am aflat că finala va fi disputată de echipele „X“ și „Y“ și se va înregistra scorul „Z“ după ce în prealabil cele două echipe depășiseră reprezentativele A, B sau C, dîndu-se și... scorurile înregistrate în aceste partide. Toate acestea erau răspunsurile date de „creerele electronice“ întrebărilor celor care doreau să afle mai devreme cine va fi laureatul acestei a IX-a ediții a „Cupei Jules Rimet“. Cîtă dreptate au avut ele am văzut în seara zilei de 21 iunie a.c. Pînă atunci, să vă relatăm ingeniozitatea unui personaj din lumea fotbalului italian, Alceo Moretti, care a făcut și el apel la aceste „creere electronice“, dar în cu totul alt scop.*

*După cum se știe perioada de transferări în Italia este fixată de obicei în luna iulie a fiecărui an, „centrul“ activității fiind de ani de zile holurile somptuosului hotel „Gallia“ din Milano, unde se adună delegații tuturor echipelor profesioniste și neprofesioniste interesate și unde se face „tîrgul“ respectiv, în marea majoritate a cazurilor fără știrea și consimțămîntul celor vizați, ai jucătorilor.*

*Cum în multe cazuri în joc se aruncă sume fabuloase pentru jucători care mai tîrziu se dovedesc a fi un „bluff“ (vezi cazurile Benetti, Vieri etc. pentru care Juventus a plătit sume imense pentru ca mai tîrziu să nu știe cum să scape de ei), Moretti s-a gîndit ca pentru determinarea reală a valorii jucătorului tranzacționat să se folosească indicațiile mașinilor electronice. În acest scop, el a obținut ca în perioada de transferări, să se instaleze în holurile hotelului Gallia zece asemenea mașini puse la dispoziția celor ce vor să cumpere jucători a căror valoare nu o cunosc cu exactitate. În momentul cînd se fixa asupra unui astfel de jucător, mașina era alimentată cu toate datele tehnice, fizice, fiziologice, antropometrice etc. ale jucătorului și după un imens număr de calcule care durau însă numai cîteva secunde, se obținea răspunsul dorit după care, în funcție de acestea, se făcea sau nu tranzacția respectivă.*

*Cît de exacte au fost răspunsurile „creerelor electronice“ și în această direcție, urmează să se constate acum, în campionat, cînd se va putea judeca adevărata valoare a unor jucători pe care marile echipe din peninsulă i-au achiziționat. Și poate că datorită noilor metode de sondare nu vor mai exista decepții de genul celor amintite mai sus.*

# SIMPLE SĂRBĂTORIRI?

**Carnet extern**

N-a trecut nici o jumătate de an de cînd ziarele și agențiile de presă din lumea întreagă îl aveau pe *Bobby Moore* ca principal subiect al rubricilor judiciare. De cîte ori corespondențele din *Bogota* nu-l treceau pe căpitanul echipei *Angliei* în rîndurile delincvenților de drept comun, avînd cuvinte deloc măgulitoare la adresa acestui faimos internațional!

Ne întrebam, în zilele care precedau începerea competiției supreme, dacă *Moore* va apare, totuși, în echipă. Și cînd autoritățile columbiene au decis, sub o cauțiune a cuvîntului de onoare, eliberarea lui *Moore* ne întrebam, mai departe, dacă el va fi în stare să suporte, psihic, presiunea normală a competiției, amplificată de atmosfera total ostilă pe care evenimentul din *Bogota* o alimentase împotriva jucătorului lui *West Ham*. Aveam să urmărim — înmărmuriți — o evoluție aproape de perfecțiune a „inculpatului“ de la *Bogota*. Deplin stăpîn pe el, de o sportivitate impresionantă, *Bobby Moore* n-a simțit nici un moment, numai prin forța lui, calvarul inscenării căreia îi căzuse victimă.

Fiindcă, după săptămîni și săptămîni, justiția columbiană a demonstrat că întreaga afacere reprezenta o regizare de rea și ieftină intenție a hoteliersului din *Bogota*. Și a restabilit adevărul și — odată cu el — onoarea internaționalului englez asupra căruia planau bănuielile. N-au fost puțini cei care rămăseseră convinși că „partea aranjată“ a afacerii a reprezentat-o eliberarea lui *Moore*, „mușamalizarea“ unui furt care nu avea, ca dovadă, decît mărturia unui martor foarte dubios.

*Anglia* fotbalistică, și nu numai ea, pregătește acum sărbătoririle lui *Bobby Moore*. Care depășesc, în cazul nostru, simplul cadru al unor festivități. Selecționata *Angliei* va invita o reprezentativă a lumii pentru un joc în onoarea căpitanului ei. Un meci omagial va organiza și clubul *West Ham*. Să salutăm în aceste inițiative restabilirea adevărului și recîștigarea onorei, succesul, poate cel mai mare, din întreaga activitate a acestui excelent jucător și admirabil om care este *Bobby Moore*.

**ef. i.**

# DE ICI, DE COLO...

● La cele relatate asupra desfășurării preliminariilor olimpice și publicate în numărul precedent al revistei noastre, adăugăm acum o precizare relativ la modul de disputare a jocurilor din cele patru grupe și anume la calificarea celor patru echipe naționale europene pentru turneul final de la München.

Se știe că cele 22 reprezentative din Europa au fost repartizate în patru grupe: trei de cîte 6 echipe, una de 4. De asemenea, au fost decise și meciurile din fiecare grupă: cîte 3 în primele 3 și 2 în grupa a 4-a **(România — Albania și Elveția — Danemarca).** În primul moment, agențiile de presă străine au anunțat că după disputarea acestor meciuri (pînă la 30 iunie 1970), în urma cărora se vor califica 11 echipe, vor fi alcătuite patru grupe. De fapt, nu se va face o nouă regrupare și aceasta lămurește precizarea făcută ulterior: ECHIPELE ÎNVINGĂTOARE ÎN PARTIDELE DIN CADRUL FIECĂREI GRUPE SE VOR ÎNTÎLNI ÎNTRE ELE, în jocuri tur-retur, între 1 iulie 1970 și 31 mai 1972, PENTRU A DESEMNA ECHIPA CALIFICATĂ DIN FIECARE GRUPA PENTRU TURNEUL FINAL. Această nouă serie de jocuri constituie turul al doilea al preliminariilor. În consecință, **în grupa noastră, formațiile cîștigătoare în jocurile tur-retur România — Albania și Elveția — Danemarca se vor înfrunta apoi între ele și învingătoarea, după partida tur-retur, va merge la J.O., la München.**

● Paralel cu campionatul mondial din Mexic s-a desfășurat un mare concurs organizat de Asociația presei mondiale olimpice, concurs la care au participat 1 277 de ziariști. 33 dintre cele mai bune articole scrise despre C.M., aparținînd tot atîtor ziariști, au fost reținute de juriu și premiate: 16 autori sînt sud-americani și 17 din restul lumii. Medalia de aur, pentru presa scrisă, a fost acordată ziaristului mexican **Vicente Morales.** Cu medalia de argint au fost distinși 3 ziariști sud-americani și un italian, iar cea de bronz a revenit lui **Francois Thébaud** („Miroir du football“), **Raymond Pittet** („Tribune de Lausanne“) și **Rick Talley** („Chicago Today“). Medalia de aur pentru cea mai bună fotografie a fost atribuită suedezului **Simonsson** („Aftonbladet“).

● Faptul că în campionatul primei ligi suedeze se aplică „săptămîna engleză“, adică jocuri sîmbăta și duminica, a dus la o comprimare a programului. În această situație federația a pus problema dacă n-ar fi oportun să se mărească numărul de echipe de la 12 la 14, pentru a face mai interesant campionatul. Părerile însă, sînt împărțite și discuțiile continuă.

## O DATĂ CU BALONUL!

Faza din fotografia alăturată a fost considerată cea mai spectaculoasă pentru sezonul 1969/70 din fotbalul argentinian și ea reprezintă momentul marcării golului de către un mijlocaș al echipei **Estudiantes**, într-un meci cu o altă echipă cunoscută, **Independiente**. Jucătorul intră literalmente, odată cu balonul în poartă.

# extern MAGAZIN extern

● Foarte solicitat în activitatea extrafotbalistică (televiziune, publicitate, reclame comerciale, muzică ? ! ? etc. etc.), cunoscutul internațional vest-german **Gerd Müller** și-a ales un destoinic impresar care-i reprezintă interesele și care nu-i altul decît... soția sa, **Ursula**.

● În culisele conducerii clubului francez **Bordeaux** se discută tot mai insistent despre achiziționarea lui **Denis Law** de la **Manchester United**.

● Începînd de anul viitor actualul referendum organizat de revista **„France Football"** pentru desemnarea celui mai bun club și celor mai eficace jucători din **Europa** va fi organizat în colaborare cu săptămînalele **„Goal"** (Anglia) și **„Kicker"** (R. F. a Germaniei).

● Printre cei 674 arbitri purtători ai ecusonului F.I.F.A. se numără și doi „cavaleri ai fluierului" din **Ceylon** care se numesc : **Ariyanagam Arumupillai** și, respectiv, **Perinpanayanam Thabiayah**.

● Fiind martor ocular la un incendiu care a distrus instalațiile unui circ, foarte impresionat, portarul **R. F. a Germaniei** la C.M. din **Mexic, Sepp Maier** a acordat un substanțial ajutor bănesc proprietarului precum și ghetele și tricourile cu care a apărat la C.M. pentru a fi valorificate prin licitație publică.

● Pentru meciul retur pe care l-a avut de susținut la **Londra** cu **Arsenal**, conducerea echipei italiene **Lazio** a procurat jucătorilor cîteva mingi de culoare galbenă pe care **Arsenal** le folosește cu precădere și cu care a făcut toate antrenamentele dinaintea meciului de la **Londra** pentru a se putea obișnui cu ele.

● O mare parte din ziariștii prezenți în **Mexic** cu ocazia C.M. au luat parte la un mare concurs organizat de Asociația presei mondiale. Dintre aceștia nu mai puțin de **33** și-au văzut premiate articolele pe care le-au scris cu ocazia marelui eveniment, medalia de aur fiind atribuită mexicanului **Vincente Morales**. Medalia de aur pentru cea mai reușită fotografie realizată la C.M. a fost atribuită suedezului **S. Simonsson**.

● Ca urmare a comportării **Braziliei** la C.M. cluburile din această țară și-au mărit enorm pretențiile financiare. Astfel, Santos pretinde acum pentru a juca un meci amical o sumă dublă față de cît cerea pînă acum motiv pentru care nici nu prea mai este solicitată în străinătate.

## CEI 72 DE TRANDAFIRI...

La terminarea meciului **R.F. a Germaniei—Ungaria**, pe **Uwe Seeler** i-au așteptat în cabină cinci gratioase fete care, în numele redacției revistei **„Kicker"**, i-au înmînat un buchet de 72 de trandafiri, numărul selecționărilor cunoscutului jucător în echipa națională. Era finalul sărbătoririi care începuse, înaintea meciului, pe stadion.

## ARBITRU FĂRĂ... FLUIER

**S-a întîmplat la meciul amical Milan — Livorno, disputat acum cîtva timp pe San Siro. După trei minute de la reluare, arbitrul întîlnirii, Lattanzi, a constatat că fluierul său nu mai emitea nici un fel de sunet. Dîndu-și seama că numai cu puțin în urmă îi căzuse jos deoarece se rupsese lănțișorul cu care era legat, a crezut că un corp străin a pătruns în fluier, blocîndu-i și de aceea a încercat, fără să oprească meciul, să-l curețe în vasul cu apă al unuia din maserii de pe tușă. Totul a fost inutil, dar Lattanzi nu s-a alarmat, continuînd să conducă jocul prin... gesturi. În această perioadă de absolut „mutism" al fluierului, Lattanzi a acordat și un penalti bineînțeles tot cu ajutorul gesturilor. Numai după un sfert de oră de la constatarea neplăcutei situații, și datorită tot eforturilor lui Lattanzi, fluierul și-a... revenit, fiindu-i același bun ajutor. „De la 18 ani folosesc acest fluier și niciodată nu m-a trădat, a declarat el, de aceea țin așa de mult la el. În seara aceasta însă...".**

## „ZID" DE NEPĂTRUNS

*Actuala ediție a cupelor europene au oferit cîteva întîlniri de un rar dramatism, ținînd încordată atenția miilor de spectatori, care urmăreau cu sufletul la gură încleștarea de pe teren. Și din nou organizarea jocului a avut un cuvînt greu de spus în fixarea rezultatului și implicit în decizierea calificării pentru turul următor.*

*Fotografia de jos, dă o imagine asupra dinamismului acestor întîlniri. Ea reprezintă un moment din duelul St. Etienne — Cagliari, petrecut la poarta italienilor. Apărătorii oaspeți au format, oridecîteori a fost nevoie, un zid de nestrăpuns pentru gazde. Nicolai, Nene și Domenghini (în tricouri albe) l-au încercuit pur și simplu pe Keita, în timp ce Bereta a încercat totuși să șuteze prin baraj și acum parcă se întreabă dacă totuși mingea va nimeri poarta lui Albertosi...*

## INCIDENTUL NU S-A TERMINAT

S-a scris, la vreme, despre incidentele foarte grave care s-au petrecut la terminarea meciului **Belgia — Spania**, din preliminariile C.M. Doi dintre jucătorii spanioli, **Eladio** și **Gallego**, au și fost reținuți cîteva ore de către poliția din **Liege**. După repetatele intervenții ale președintelui federației belgiene și a consulului spaniol, cei doi fotbaliști au fost eliberați. Dar, iată că, de curînd, tribunalul din Liege a judecat, la reclamația procuraturii locale, procesul intentat celor doi internaționali și i-a condamnat la o lună închisoare și o substanțială amendă.

Acum, discuțiile dintre cele două federații au reînceput. Forul din **Bruxelles** încearcă să ajungă la o soluție care să nu producă o ruptură cu cel din Madrid.

## REINTRARE FORȚATĂ...

O întîmplare puțin obișnuită s-a petrecut într-un meci din **„Cupa Italiei". Novara**, club din divizia secundă, care susținea un meci în cadrul acelei competiții, a trebuit să-l introducă în poartă pe secretarul general al clubului, **Lena**, în vîrstă de 47 de ani. Acesta a jucat cu ani în urmă în acest post și și-a făcut o reintrare forțată deoarece titularul s-a accidentat, iar rezerva sa nu avea încă drept de joc.

## STADIOANE PENTRU FOTBALUL AFRICAN

**Fotbalul a prins foarte repede pe „continentul negru" și nu-i departe timpul cînd Africa va avea de spus un cuvînt pe plan internațional. Cluburile din țările africane sînt din ce în ce mai bine organizate, apelează des la specialiști străini pentru instruirea unor jucători cu calități native numai bune pentru fotbal și sînt dotate cu terenuri și stadioane cu mare capacitate. Fotografia (luată din avion) înfățișează modernul stadion din BRAZZAVILLE (Congo), pe care s-a desfășurat ediția 1965 a Jocurilor Africane. Și ca acest stadion sau ceva mai mici, dar bine utilate, mai sînt în Africa.**

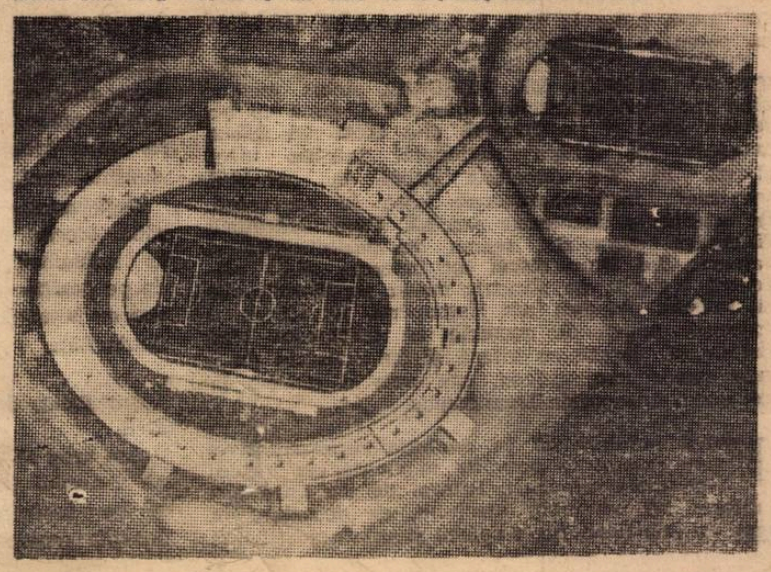

## CUVINTE ÎNCRUCIȘATE — PRESTIGIU

ORIZONTAL. 1) Fericitul antrenor al textiliștilor, după cele două manșe cu Feyenoord — Exclamație. 2) Țară calificată cu 2 echipe în turul II al competițiilor europene — Realizator stelist la Lvov și București. 3) Hotelul-gazdă al craiovenilor la Pecs — Locul platonicei revanșe a lui PAOK. 4) Cel de-al doilea oraș al marii izbînzi — Formația ușor eliminată de Dumitrache și ceilalți. 5) Prestigios oraș italian, eliminat din primul tur al C.E.T. — Afluent al Amurului. 6) ...Kindvall, vulpeiul olandez — Sediul din Arad, al echipei Feyenoord. 7) Oraș în Scoția (UEFA, '70) — Nume masculin — Rîu în Manciuria. 8) Haralamb Nicolae — Înaintaș băcăuan — Echipă franceză, triumfătoare în Cupa Cupelor. 9) Valoare simbolică pentru golul oaspeților, la Lvov și Rotterdam — A eliminat din Cupa Cupelor pe Olimpia Ljubljana. 10) Orașul de adio din C.E.T., pentru craioveni — Domide, în finală ! Localitate în R. F. G. 11) Un fel de regitimații... regionale (pl) — ...Dembrovschi, jucător apreciat de olandezi ca foarte periculos. 12) Tagma prestigioasă a formațiilor de tip Feyenoord — Confruntat cu Bucureștiul în primul tur al Cupei Cupelor — În Salonic ! 13) Următorul și prestigiosul adversar al dinamoviștilor bucureșteni în C.E.T. — Strigătul izbînzilor răsunătoare.

VERTICAL. 1) Cea de-a doua formație românească, adversară a echipei Liverpool într-o confruntare europeană — Învins de Dumitrescu, în cea de-a noua „minune". 2) Realizatoarea răsunătorului succes din săptămînile trecute — Mijlocaș al învinșilor în duelul Pecs — Craiova — Primii la Liege și Lisabona ! 3) Jucător la Leeds, echipă angrenată în C.E.T. — Rolul fiecărui arădean, în marea încleștare. 4) Tripleta lui Pilot ! — Izbînzile recente ale formațiilor românești. 5) Locul primei confruntări dintre Nandori și Ajax — Pe tricou (abr) — Alăturat felicitărilor adresate de către firma Adidas, textiliștilor arădeni. 6) Compact în Arad, răzlețit în Rotterdam ! — Steaua... belgrădeană, viitoarea parteneră a U.T.A.-ei în C.C.E. — Dumitrescu, pe aripi ! 7) Înaintași la Salonic !... — ...și la TSKA ! — Lo...., arbitrul partidei Honved — Aberdeen (Cupa Cupelor) 8) Au găzduit, în primul tur al competițiilor, peste 2 milioane de spectatori — Evoluție... în preliminarii ! 9) Piesă la șah — Lat (pl) — În ultima linie, la Liverpool ! 10) Posibilitatea eliminării Feyenoord-ului, la prima vedere (pl) — Nicolae Florea — Jumătate din Lvov ! 11) Prenume feminin — Lacom. 12) Constelație — Gladiator cu sabie și scut. 13) Internațional francez, participant la amicalul cu România din acest an — Locul unui recent 8—1 în Cupa Cupelor, în dauna Olimpiei Ljubljana.

**Dicționar : IAI, AYR, HSI, AUB, SECUTOR.**

**G. C.**

1 2 3 4 5 6 7 8 9 10 11 12 13

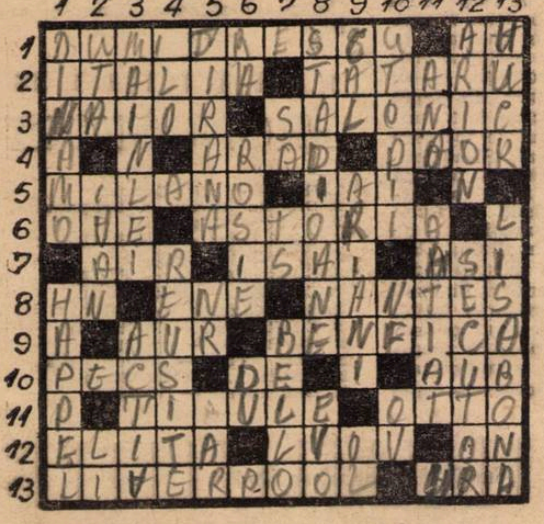

**DEZLEGAREA CAREULUI DIN NR. 228**

**Orizontal :** 1) Directă — Liber. 2) Infracțiune — E. 3) St — Al — Atac — Ep. 4) Tehnic — Atente. 5) Ana — Turn — Plat. 6) Nt — Săpa — Fe — Pa. 7) Ținută — Portar. 8) Aorte — Teren — E. 9) N — A — Mină — Ap. 10) Sas — Parare — Ur. 11) Fluier — Leșina. 12) A — Artist — Tact. 13) Tiv — Indirectă.


**FOTBAL**

**REDACȚIA ȘI ADMINISTRAȚIA**
**str. V. Conta nr. 16, etajul V, București, sectorul I. Telefoane : 11 10 05 (centrală), 12 95 96**

## O SĂPTĂMÎNĂ INAINTEA ASALTULUI NR. 2 ÎN CUPELE EUROPENE

# S-O RESPECTĂM PE U. T. A. CA PE UJPESTI DOZSA SAU REAL MADRID

Cu acest titlu îşi începe comentariul său cotidianul belgrădean „POLITIKA" pe marginea rezultatului tragerii la sorţi de la Amsterdam unde s-a stabilit ca în manşa a II-a a C.C.E. campioana **Iugoslaviei, Steaua roşie Belgrad,** să întîlnească pe campioana **României, U.T.A.** Aprecierile deosebite pe care le-a făcut selecţionerul Rajko Mitici, după vizionarea partidei U.T.A. — Feyenoord la Arad, au confirmat părerile specialiştilor iugoslavi despre **potenţialul de joc şi valoarea echipei noastre campioane. Eliminarea** campioanei lumii nu este **comentată** ca o surpriză, ci se **spune** că ea reflectă posibilităţile reale ale fotbalului românesc şi ale campioanei sale.

Din planul de pregătire alcătuit de Miljanici pentru jocurile **cu U.T.A.,** reţinem : în cursul acestei săptămîni două partide amicale cu divizionarele din Belgrad — O.F.K. şi Partizan. Este adevărat, lotul de care dispune Miljanici este descompletat prin plecarea la echipa reprezentativă a lui **Giaici, Acimovici, Pavlovici şi Doicinovski.** Dar cele două partide susţinute cu Olanda (duminică) şi Luxemburg (astăzi) de către reprezentativa iugoslavă reprezintă pentru ei o pregătire mai mult decît suficientă.

Tot lotul se reuneşte joi la „Sportski Center", care se află la 30 km de Belgrad ; acolo, Miljanici va pregăti jocul etapei a X-a din [illegible] campionatului, cu Borat, adversara de duminica trecută a arădenilor), în deplasare, la Banja-Luka.

Dar să vedem care este efectivul (exceptîndu-i pe jucătorii reţinuţi în lot) cu care antrenorul Miljanici pregăteşte, în antrenamente intensificate, partida de la 21 octombrie : **portari — Duikovici, Raţici** ; fundaşi — **Ciorici, Krivokucea, Karapangici** ; mijlocaşi — **Jankovici, Keri, Klenkovski** ; înaintaşi — **Antonievici, Karasi, Filipovici, Ostoici, Mihailovici, Novkovici.**

Dintre aceştia portarul Duikovici, fundaşii Ciorici şi Krivokucea, atacantul Ostoici sînt internaţionali A iar Jankocivi, Antonievici şi Mihailovici au făcut parte din lotul B sau de tineret. Cel care şi-a făcut un debut senzaţional chiar în meciul retur cu Dozsa este mezinul echipei, Filipovici, în vîrstă de numai 17 ani. Jucînd deosebit de inspirat, Filipovici a marcat două goluri impunîndu-se total şi cucerindu-şi definitiv locul în echipă. Rajko Mitici avea să declare că Filipovici e marea speranţă a atacului reprezentativei iugoslave.

Dacă pînă la data primului meci cu U.T.A. nu survin indisponibilităţi, mai mult ca sigur că antrenorul Miljanici va începe partida cu următorul 11 : **Duikovici — Ciorici, Doicinovski, Klenkovski, Krivocucea — Pavlovici, Acimovici, — Antonievici. Ostoici, Filipovici, Giaici.**

DUŞAN BUGARIN

## MILJANICI CÎNTĂREŞTE POTENŢIALUL ARĂDENILOR

Sosit inopinat la **Arad,** duminică, pentru a vedea meciul **U.T.A. — Boraţ** (Banja Luka). Miljanici a declarat corespondentului nostru **Pavel Şodinca,** la terminarea jocului, următoarele :

„Să înfrunţi un adversar ca U.T.A. şi să nu-l vezi înainte de confruntare, este de neconceput. Cu toate că a pierdut întîlnirea cu Boraţ, totuşi campioana României mi-a lăsat o impresie bună. Fără **Domide** şi **Florian Dumitrescu** — este drept s-a mişcat cam debusolat întreaga echipă textilistă. Sînt convins că reintrarea internaţionalilor din Arad alături de Petescu, Lereter, Pojoni sau Gornea întăreşte considerabil formaţia lor. Cunosc foarte bine fotbalul românesc, care este foarte apreciat şi respectat la noi în ţară. Este un fotbal tehnic şi, accentuez, corect. Consider că sorţii n-au fost prea binevoitori cu noi dîndu-ne ca adversar pe U.T.A. Socotesc pe antrenorul Nicolae Dumitrescu ca un tehnician şi tactician de prima mînă. Întreaga opinie fotbalistică iugoslavă aşteaptă cu nerăbdare să vadă pe solii fotbalului românesc, marea revelaţie a primului tur din „Cupa campionilor europeni". Cred că o victorie la două puncte diferenţă ne poate scuti de emoţii în jocul retur".

## ADVERSARII SE OBSERVĂ RECIPROC

În preajma meciurilor din 21 octombrie, din cupele europene, fiecare din echipele angajate caută să-şi observe adversarii, urmărindu-i în partide de campionat.

D. Niculae-Nicuşor, antrenorul dinamoviştilor bucureşteni, a şi făcut acest lucru. El a fost prezent sîmbătă la partida **Tottenham Londra — F. C. Liverpool** de la care s-a înapoiat cu impresii favorabile asupra echipei din **Liverpool,** impresii care, de fapt, sînt motive de îngrijorare pentru el : o echipă care se bate din primul pînă în ultimul minut, cu angajament fizic total, cu o bună tehnică şi mişcare în teren.

Îl urmează acum **N. Dumitrescu** şi **Şt. Covaci.** Primul va fi prezent duminică la Banja Luka pentru a urmări jocul Boraţ — Steaua roşie, iar secundul la Breda pentru a vedea pe PSV Eindhoven. La meciul Steaua — Politehnica Iaşi va funcţiona însă şi un observator al clubului olandez din Eindhoven, al cărui nume n-a fost comunicat

## LA TELEFON, CARDIFF

# „ÎL VOI MARCA PE DUMITRACHE!" (Mike England)

CARDIFF 13 (prin telefon). Ziarele apărute la **Cardiff** luni se ocupă pe larg de primele două meciuri ale grupei I, meciuri în care au apărut trei dintre cele patru componente ale seriei. „DAILY MIROR", în ediţia pentru **Ţara Galilor,** apreciază că **„neaşteptatul punct cucerit de echipa Finlandei la Praga complică lupta din prima grupă a „Campionatului Europei"** şi face din unsprezecele **nordicilor un element care poate încurca multe socoteli."** Mai departe, în comentariul ziarului se arată că echipa României a confirmat în bună măsură ultimele sale evoluţii pe arena internaţională repurtînd victoria indicată de calculele hîrtiei. **„Credem că rezultatul normal este acela de la Bucureşti şi nu cel de la Praga,** continuă ziarul. **Oricum, prima apariţie a selecţionatei galeze în marea competiţie europeană nu se prezintă deloc uşoară. Formaţia României a rămas, în urma desfăşurării primelor două întîlniri, întărită pe poziţiile de favorită a grupei."**

Ziarele au publicat mai multe interviuri cu internaţionalii Ţării Galilor după meciurile de la Praga şi Bucureşti. Unul dintre cele mai interesante dintre ele aparţine cunoscutului jucător Mike England, considerat fundaşul central nr. 1 al fotbalului britanic, alături de Bobby Moore. England apreciază că egalul de la Praga este exclusiv urmarea prezentării de către Cehoslovacia a unei formaţii tinere fără experienţă, ca efect al suspendării celor mai valoroşi jucători ai ţării. **„Cu toţi internaţionalii în formaţie, selecţionata Cehoslovaciei ar fi realizat şi ea scorul pe care l-a obţinut echipa României",** opinează England.

Întrebat dacă socoteşte că selecţionata Ţării Galilor se va prezenta şi în noul sezon la aceeaşi valoare şi dacă va obţine aceleaşi rezultate ca în precedentul, unde a fost egala Angliei, în campionatul inter-britanic, England a răspuns afirmativ. **„Soliditatea formaţiei noastre a crescut ; noua formulă de echipă aliniată în trecutul campionat britanic a căpătat coeziunea necesară. Acum Davies, centrul nostru atacant, a ajuns la apogeul carierei sale şi eu îl consider printre cele mai complete vîrfuri de atac ale fotbalului mondial."**

La subiectul „meciul cu România", England a declarat : **„Aşa cum se prezintă lucrurile în momentul de faţă, partidele cu România vor fi cele mai grele. Dacă pierdem şi un punct în jocul de la 11 noiembrie ne va fi extrem de greu să reintrăm în lupta pentru locul întîi. Din cele ce am văzut la televiziune, în Mexic, se pare că atenţia apărării noastre trebuie să se concentreze asupra inaintaşului central Dumitrache. Cred că îmi va reveni misiunea să-l marchez şi — sincer să fiu — nu sînt prea vesel pentru aceasta. Dacă prindem o zi bună victoria nu ne poate scăpa."**

## CORESPONDENŢII NOŞTRI TRANSMIT

### BOLOGNA

**GRAVE INCIDENTE DUPĂ MECIUL TOTTENHAM — LIVERPOOL.** La terminarea partidei de campionat dintre Tottenham şi Liverpool (n.n. pe care a urmărit-o şi antrenorul lui Dinamo, Nicuşor) s-au iscat numeroase incidente provocate de suporterii lui Liverpool. Aceştia au spart geamurile a numeroase magazine, au deteriorat grav o staţie de metrou. Cu greu poliţia a reuşit să-i tempereze pe furioşii suporteri.

**ÎNCASĂRILE LA C.M. DIN MEXIC CU 60% MAI MARI CA LA C.M. 1966.** Comitetul de organizare al C.M. din Mexic a vărsat la F.I.F.A. cota care revine celor 16 echipe participante la turneul final. Suma se ridică la 2 milioane de dolari şi este cu 60% mai mare decît aceea realizată la C.M. din Anglia. În afara procentelor care revin forului internaţional, restul sumei se împarte între federaţiile care au dat echipe turneului final, în funcţie atît de numărul jocurilor disputate în Mexic cît şi de numărul de spectatori prezenţi la partidele fiecărei echipe.

**BOBBY CHARLTON LA AL 500-LEA MECI DE CAMPIONAT.** Bobby Charlton a ajuns sîmbăta trecută la 500 de partide de campionat. Recordul îl deţine însă Jimmy Dickins (Portsmouth) cu 764 de jocuri în competiţia nr. 1 a fotbalului englez !

**MANUEL MARIA (SANTOS) GRAV ACCIDENTAT.** Una dintre marile speranţe ale fotbalului brazilian, fundaşul Manuel Maria (Santos), în vîrstă de 22 de ani, a suferit un grav accident de automobil. Sînt puţine speranţe că el va mai putea reveni pe terenul de sport.

**DECORAREA INTERNAŢIONALILOR VEST-GERMANI.** La 17 octombrie, la Frankfurt, cu ocazia meciului R.F. a Germaniei — Turcia, preşedintele republicii vest-germane, Heinemann, va decora pe componenţii lotului reprezentativ care au evoluat în Mexic.

CESARE TRENTINI

### ZÜRICH

**CINE SÎNT „DUŞMANII" LUI JACKIE CHARLTON ?** Aşa cum s-a anunţat, celebrul internaţional englez a fost suspendat din echipa naţională pentru că a făcut o declaraţie de ameninţare. El a anunţat că nu se va retrage înainte de a se socoti cu doi mari inamici ai săi. Cine sînt aceşti mari duşmani ai săi ? Încă nimeni n-o poate spune. Dar tot „împricinatul", vine cu... completări. După ce a aflat de suspendare, Charlton a declarat : „Am fost greşit înţeles. Nu-i vorba de jucători ci de alte persoane. Numele lor ? Le voi dezvălui în curînd". Charlton ne lasă deci într-un suspense.

**CONCURSURI DE PRONOSTICURI SPORTIVE CU COMPETIŢIILE EUROPENE.** Marea majoritate a ţărilor europene organizează, la 21 octombrie şi 4 noiembrie, concursuri de pronosticuri cu meciuri din cupele europene (n.n. şi la **Pronosport** vom avea asemenea concursuri — alcătuite din cele trei meciuri ale echipelor noastre, alături de cele mai interesante partide ale celor trei cupe). S-au anunţat asemenea programe în 18 ţări din Europa.

**DE LA 2—0 la 2—4 !** Derbiul campionatului elveţian a programat meciul **Basel — Zürich.** Partida a avut o desfăşurare dramatică. Echipa din Zürich a condus cu 2—0 şi a pierdut cu 2—4. Odermatt se arată într-o formă deosebită. El a marcat ultimele două goluri ale lui F.C. Basel.

**MATHEWS LA PRIMUL SĂU SUCCES.** Solicitat şi în calitate de consilier al echipei naţionale a Maltei, celebrul Stanley Mathews a repurtat primul său succes în această funcţie. Selecţionata malteză a reuşit un neaşteptat egal, 1—1, în faţa echipei Greciei, în cadrul preliminariilor „Campionatului Europei".

MARIO WIDMER

# SUPERIORITATE NETĂ ŞI LA TURKU

**— DE VORBĂ CU ANTRENORUL ECHIPEI DE TINERET, GHEORGHE OLA —**

Reprezentativa noastră de tineret a călcat şi ea cu dreptul în primul campionat al Europei rezervat jucătorilor sub 23 de ani. Succesul repurtat duminică la Turku (1—0), în faţa selecţionatei similare a Finlandei, este cu atît mai remarcabil cu cît antrenorul Gh. Ola a avut la dispoziţie un lot redus de jucători.

**— Mă îngrijora foarte mult că n-am decît un portar şi un jucător de cîmp ca rezerve, la care după sosirea la Turku s-au mai adăugat două motive : terenul prezenta denivelări, care împiedicau jocul pe jos, şi adversarii noştri aveau o alură atletică ce-i avantaja în lupta corp la corp,** ne-a spus la înapoiere Gh. Ola. **Totuşi, am avut încredere în jucători, în ambiţia lor de a se mobiliza mai ales în asemenea condiţii, şi nu m-am înşelat. Puterea de luptă şi dorinţa de victorie au fost completate cu o disciplină de joc care le-a asigurat succesul. Şi-au pus în valoare superioritatea tehnică şi tactică, au pasat mult în mişcare continuă, cu cîştig de teren şi prin aceasta au reuşit, pe de o parte să păstreze mai mult balonul, iar pe de alta să scoată din ritm şi elan pe finlandezi. În mod special trebuie să remarc faptul că au ştiut să evite jocul pe sus şi lupta corp la corp şi cu aceasta au anihilat două avantaje ale nordicilor, buni la jocul cu capul şi foarte masivi. Dintre jucători în mod special se cuvine să remarc pe Ştefănescu, Anca, Olteanu şi Iordache.**

— Preocupări pentru activitatea viitoare ?

**— În primul rînd îmbunătăţirea lotului şi a echipei, în care am ca puncte fixe :** Iordache, Creţu, Olteanu, Stoicescu, Beldeanu, Anca şi Ştefănescu. **Mă gîndesc să mai convoc o serie de jucători** printre care Broşovschi, Hainal, Caniaro, Moldovan, Florea şi Turcu.

# START PROMIŢĂTOR ŞI PUNCTE DE REPER

*(Urmare din pag. 3)*

Sincer vorbind ne-a făcut plăcere să revedem la lucru două mari personalităţi ale fotbalului românesc, care, menţinîndu-se la gradul de seriozitate în ce priveşte pregătirea şi disciplina de joc, vor putea pune la grea încercare orice defensivă cu potenţial valoric ridicat.

FLORIAN DUMITRESCU, ÎN SFÎRŞIT, O EXTREMĂ STÎNGA DE MESERIE. Acest jucător pînă mai ieri în rîndul anonimilor, după ce l-a cucerit pînă şi pe **Happel,** şi-a făcut un debut excelent în echipa naţională, într-un meci oficial. El s-a încadrat rapid în „nucleul mexican", fără complexele care le generează, de regulă, o asemenea sarcină. Cînd apărătorii finlandezi şi-au dat seama de posibilităţile şi valoarea lui **Dumitrescu,** au încercat să-l păzească tot atît de straşnic ca şi pe **Dumitrache** şi **Dobrin.** Aşadar, am descoperit, în sfîrşit, o extremă stîngă de meserie ce stăpîneşte bine driblingul, dotată cu viteză şi cu dexteritatea de a şuta sau centra viclean, aşa cum a făcut-o la golul doi marcat de Dumitrache.

Fără îndoială că în evoluţia reprezentativei au existat în anumite momente şi unele minusuri. Ritmul de joc n-a fost uniform pe parcursul meciului, cu deosebire în zona de finalizare. Ba, a apărut şi [illegible] mulţumire de sine, în faţa unui adversar care nu trebuia iertat pe tabela de marcaj. Ce bine ne-ar fi stat ca la o victorie de debut în Campionatul Europei, planificată dinainte, să pleci în cursa calificărilor cu un scor cît mai rotunjit. La toate acestea se adaugă şi nesiguranţa în apărare a fundaşului **Sătmăreanu,** tendinţa lui de a se complica atunci cînd urcă în atac, şi mai ales încercările neinspirate ale antrenorilor de a încredinţa tricoul cu nr. 7 jucătorilor **Neagu** şi **Tătaru.** Ambii nu se simt în largul lor în acea zonă şi ca atare problema unei extreme drepte de specialitate rămîne pe mai departe deschisă.

Deficienţele semnalate necesită o rezolvare rapidă. Meciul cu Ţara Galilor, ce se va disputa în noiembrie, în deplasare, trebuie abordat de pe poziţia şanselor, chiar dacă viitorul adversar are cu totul şi cu totul altă valoare şi alte particularităţi.

. . . . . . . . . . .

Am făcut, deci, un prim pas pe drumul calificării.

Am vrea să credem în continuare în acea toamnă a anului 1971 (atunci meciurile grupei noastre se vor încheia), anotimp care, pînă acum, s-a dovedit generos, pentru fotbalul românesc.

## PRONOSPORT

| | | |
|---|---|---|
| 1. | Rapid — „U" Craiova | 1 |
| 2. | Dinamo Bacău — Progresul | 1 |
| 3. | Farul — Petrolul | 1 |
| 4. | C.F.R. Tim. — C.F.R. Cluj | 1 |
| 5. | „U" Cluj — Jiul | 1 |
| 6. | C.F.R. Paşcani — Portul | 1 |
| 7. | Ceahlăul — Metalul Buc. | 1 |
| 8. | Ş.N. Olteniţa — Flacăra | 1 |
| 9. | C.F.R. Arad — Politehnica | X |
| 10. | Gl. Bistriţa — Crişul | X |
| 11. | CSM Reşiţa — Minerul B.M. | 1 |
| 12. | Corvinul — CSM Sibiu | X |
| 13. | Gaz metan — Vagonul | 1 |

Numărul viitor al revistei

**FOTBAL**

va apărea joi 22 octombrie, la orele obişnuite

Cu reportaje de la meciurile echipelor noastre în competiţiile europene intercluburi

Redacţia [illegible] str. Vasile Conta nr. 16, Bucureşti. Tiparul : I. P. Informaţia, str. Brezoianu 23—25, Bucureşti.

PROLETARI DIN TOATE ȚĂRILE, UNIȚI-VĂ!

# FOTBAL

REVISTĂ SĂPTĂMÎNALĂ

ANUL V ● JOI 22 OCTOMBRIE 1970

12 PAGINI ● 2 LEI

230

IERI ÎN CUPELE EUROPENE INTERCLUBURI:

# TREI ÎNFRÎNGERI SEVERE ALE ECHIPELOR NOASTRE

## FALIMENTUL LINIILOR DE ATAC, APĂRĂRI ȘUBREDE

## BILANȚ GLOBAL 0-10!

STEAUA ROȘIE BELGRAD — U. T. A. 3-0 (1-0)

P. S. V. EINDHOVEN — STEAUA 4-0 (1-0)

F. C. LIVERPOOL — DINAMO BUCUREȘTI 3-0 (0-0)

## HANDICAPURI GREU DE RECUPERAT ÎN PARTIDELE RETUR DE LA 4 NOIEMBRIE

CITIȚI ÎN PAGINA 12 COMENTARIILE TRIMIȘILOR NOȘTRI SPECIALI

# NUMAI 17 GOLURI ÎNTR-O ETAPĂ. IATĂ (ÎNTRE ALTELE) DE CE!...

PITEȘTI

BRAȘOV

Ineficacitatea liniilor de atac ale echipelor noastre (din păcate, atît de elocvent ilustrată și de cele 3 jocuri de ieri din cupele europene...) s-a manifestat pregnant în etapa a 7-a a Diviziei A cînd cele 16 echipe au marcat în total 17 goluri.

Fotografiile noastre sînt sugestive în acest sens. In faza de sus, de la Pitești, Radu ratează deși a rămas singur cu portarul; în imaginea de la Brașov, deși balonul trece prin fața porții goale, Pescaru stă ca un simplu spectator...

## LOTUL REPREZENTATIV PENTRU CARDIFF

In vederea meciului de pregătire de la 28 octombrie, pentru lotul A au fost convocați la București, după etapa de duminică, următorii jucători: RADUCANU și ADAMACHE; VIGU, IVANCESCU, LUPESCU, HALMAGEANU, DINU și MOCANU; DUMITRU NUNWEILLER VI și PESCARU; NEAGU, DOBRIN, TATARU, DUMITRACHE, D. ENE, FL. DUMITRESCU și LUCESCU.

*In pagina a 3-a:*

UNDE VOR JUCA ECHIPELE NOASTRE DE CLUB ÎN PERIOADA DE IARNĂ

Interesante proiecte ale formațiilor divizionare

CE PRECONIZEAZĂ F.R.F. PENTRU ÎMBUNĂTĂȚIREA CALITĂȚII ARBITRAJELOR

# CURIER SĂPTĂMÎNAL

SURPRIZA COMPETIȚIEI. În primăvară, colegiul județean de antrenori — Tg. Mureș, a organizat un curs pentru cei ce doreau să devină instructori de fotbal. Cel mai tînăr absolvent al cursului : **Alexandru Ulejan**, 18 ani, mașinist la Întreprinderea poligrafică Tg. Mureș. Plin de inițiativă, la puțin timp după terminarea cursului, el a înjghebat o echipă în cadrul întreprinderii, formată din jucători foarte tineri, ucenici proveniți din școlile profesionale. Și au început antrenamentele. Pe vară, asociația U.R.A., a organizat o competiție la care s-au înscris 8 echipe din municipiu, unele cu vechi state de serviciu. Surpriza întrecerii a oferit-o însă cea mai tînără dintre ele, Poligrafia, clasată pe locul III ! Indiscutabil, mare parte din merite revine tînărului instructor. Obiectivul principal al echipei : înscrierea, la anul, în campionatul municipal. **(I. PĂUȘ — coresp.).**

Poligrafia Tg. Mureș

DUPĂ DOUĂ LUNI DE TRIALURI. Sub directa îndrumare a lui **Nicolae Ciupudeanu**, antrenor de categoria a 4-a, secretarul asociației Independența Sibiu, a luat ființă, recent, în cartierul Terezian, un centru de selecție pentru echipele de pitici și juniori ale asociației. După două luni de trialuri au fost reținuți 35 de copii, împărțiți în două grupe (10—12 și 13—15 ani), cărora li s-au creat toate condițiile pentru desfășurarea antrenamentelor. Este, desigur, încă o acțiune binevenită pentru fotbalul sibian. **(I. IONESCU — coresp.).**

ÎN SFÎRȘIT, AVEM ȘI NOI O TRIBUNĂ ! Mai mult ca sigur, acestea au fost cuvintele pe care le-au rostit recent spectatorii veniți să încurajeze echipa Uzinelor „Autobuzul" din Capitală. Dacă jucătorii au avut avantajul unui teren de joc bun, spectatorii au fost frustrați de condiții bune de vizionare a partidelor. Acum totul e bine. Cu luni și luni în urmă, demolîndu-se

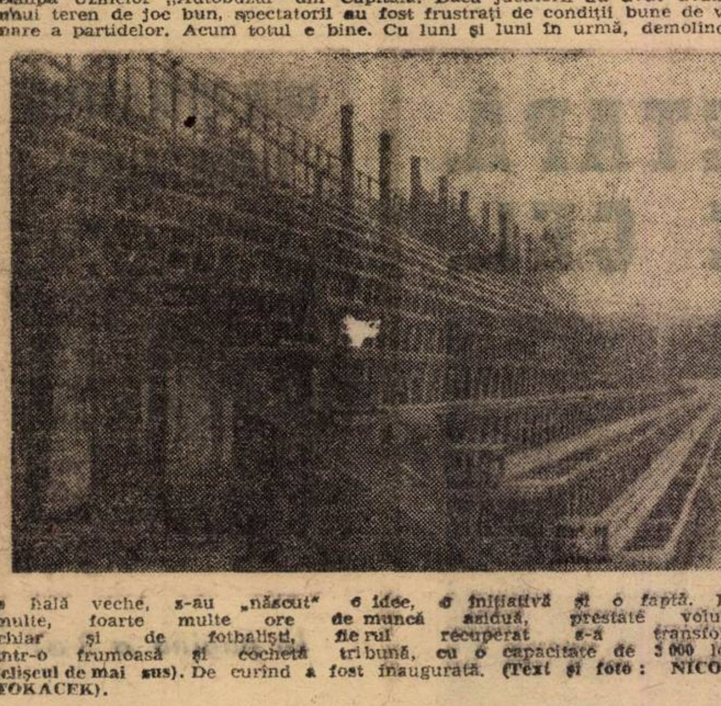

o hală veche, s-au „născut" o idee, o inițiativă și o faptă. După multe, foarte multe ore de muncă asiduă, prestate voluntar, chiar și de fotbaliști, fierul recuperat s-a transformat într-o frumoasă și cochetă tribună, cu o capacitate de 3 000 locuri (clișeul de mai sus). De curînd a fost inaugurată. **(Text și foto : NICOLAE TOKACEK).**

CENTRUL DE COPII ȘI JUNIORI DE LA F. C. ARGEȘ

## ÎN REVENIRE DE FORMĂ!

Era o vreme cînd în pepiniera de juniori și copii a clubului F.C. Argeș se plămădeau autentice talente; talente care, cu timpul, și-au luat zborul, devenind jucători apreciați în prima noastră divizie. *Dobrin, Radu, Ștefănescu, Prepurgel, Ariciu*, sînt numele cîtorva dintre ei. Apoi, din motive multiple, treburile au cam început să... șchiopăteze, atenția cu care erau priviți juniorii și copiii diminuîndu-se considerabil. Era deci necesar să se facă ceva, și s-a făcut.

De curînd, ca antrenor coordonator al centrului, a fost numit *Leonte Ianovschi*, reîntors de fapt la marea sa pasiune — activitatea de depistare și promovare a unor elemente de perspectivă care să justifice, într-un viitor nu tocmai îndepărtat, cantitatea de muncă și speranțele investite în ele. Revenirea la copii și juniori a fostului secund de la echipa de seniori a însemnat un impuls evident și în preocupările celorlalți antrenori ai centrului care participă activ la vizionarea partidelor campionatelor locale cu scopul selectării acelor jucători ce întrunesc însușiri specifice fotbalului.

Dar, „mîna" lui Ianovschi se vede cel mai bine în rezultatele obținute pînă acum de juniorii F.C. Argeș-ului în campionatul republican. Au jucat patru meciuri și le-au cîștigat pe toate : *11—1 cu F.C. Caracal, 2—1 cu Chimia Rm. Vîlcea, 2—0 cu Gloria Slatina și 8—0 cu Chimia Tr. Măgurele. În toate aceste partide, juniorii piteșteni au marcat 23 de goluri, primind doar două.* De fapt, victoriile acestea contează mai puțin, adevăratul rezultat constituindu-l pregătirea pentru a fi promovați în curînd în echipe de categorii superioare. *Gh. Aurelian* (fundaș), *I. Peligrad* (mijlocaș), *Dinu II, C. Georgescu* și *N. Radu* (atacanți) sînt doar cîțiva din jucătorii de perspectivă cărora *L. Ianovschi* le întrevede o ascensiune frumoasă.

**ILIE FEȚEANU**
corespondent

## POȘTA REDACȚIEI

**CONSTANTIN DARIE**, com. Ștefănești, **Botoșani**. 1. Nu este nici o contradicție. Echipa Universitatea Craiova, pentru comportarea necorespunzătoare din Cupa europeană a tîrgurilor, a fost sancționată de către conducerea clubului, interzicîndu-i-se 6 luni să mai efectueze turnee peste hotare. Federația de specialitate a găsit însă de cuviință că sancțiunea dictată de conducerea clubului e prea mică, mărind perioada de interdicție de la 6 luni la un an. 2. În clasamentul nostru desfășurat, toate meciurile dintre echipele bucureștene sînt trecute la rubrica „acasă". Rapidul a jucat acasă patru meciuri (cu **Jiul, U.T.A., „U" Craiova** și **Steaua**) și trei în deplasare (cu **„U" Cluj, Petrolul** și **Politehnica Iași**).

**ION COSANU**, com. **Berbești, Vîlcea**. Și **Dan Coe** și **Barbu** (F.C. Argeș) au fost căpitani ai echipei noastre naționale în mai multe partide internaționale. Nu am ținut o evidență de cîte ori au purtat banderola căpitanului de echipă.

**ALEXANDRU IO-HANESZ, Reșița**. Jucătorii **Kun II** și **Popovici** de la Crișul au fost legitimați la echipa U.T.A., dar nu vor putea juca în formația arădeană decît peste un an, conform regulamentului de transferări. Dv. nu sînteți de acord cu transferul. Noi, nu cu transferul nu sîntem de acord, ci cu modul cum a procedat U.T.A. și jucătorii în cauză.

**EUGENIA COROI**, Iași. 1. Ne vedem puși în situația de a nu vă putea îndeplini dorința, deoarece nu avem respectivele fotografii. 2. Adresele echipelor noastre divizionare A au mai fost publicate, în revista noastră. Răsfoiți colecția și vă veți convinge.

## DOUĂ COMPETIȚII ÎN CIFRE ȘI AFIRMAȚII CONCLUZIVE

### CLASAMENTUL SPUNE TOTUL...

Nu de mult s-a încheiat campionatul municipal de fotbal rezervat echipelor de copii ale asociațiilor sportive din Oradea. La competiție au participat nouă formații. Titlul de campioană a revenit în acest an echipei **Crișul I**, antrenată de **ANTON FERENCZI**. Maniera categorică în care s-a impus formația fostului internațional ne-a îndemnat să-i solicităm cîteva păreri despre succesul echipei sale, perspectivele tinerilor fotbaliști, utilitatea și calitatea acestui campionat municipal.

— „Succesul, ca orice succes în fotbal, este o consecință firească a muncii ce se depune la antrenamente. Acești tineri fotbaliști, deși au doar 15 ani, participă la 4 antrenamente pe săptămînă, plus un joc. Apreciez punctualitatea cu care toți copiii au venit la antrenamente și mai ales conștiinciozitatea cu care înțeleg să se pregătească. Printre ei se află cîteva talente autentice. Aș nota în ordinea valorii și perspectivelor pe următorii : Iorgas Zimbrus, Constantin Matei, Dorin Chirilă, Liviu Băruțiu, Tiberiu Göröcs, Zoltan Nagy, Victor Tempolschi și Ludovic Sas".

**— Cum apreciați valoarea campionatului municipal Oradea ?**

— „Calitativ campionatul municipal rezervat copiilor este mediocru. Cînd spun aceasta mă gîndesc la unele formații ca Dacia și Înfrățirea care fac mai mult un act de prezență. Faptul că se înregistrează scoruri astronomice nu poate decît să aducă deziluzii. Clasamentul final spune totul în această privință. Cred că ar fi bine ca organele competente să ia măsuri mai eficace pentru ca în viitor competiția rezervată copiilor să se desfășoare la un nivel calitativ mult superior. În fond ea este utilă, deoarece copiii se simt stimulați dacă participă și la meciuri cu miză, unde este vorba despre un campion, despre o victorie. Dar numai atît nu-i suficient".

CLASAMENT FINAL

| | | | | | | |
|---|---|---|---|---|---|---|
| Crișul I | 16 | 16 | 0 | 0 | 197: 7 | 32 |
| Olimpia I | 16 | 14 | 0 | 2 | 159: 9 | 28 |
| Crișul II | 16 | 9 | 3 | 4 | 70: 48 | 21 |
| Crișul III | 16 | 8 | 2 | 6 | 43: 39 | 18 |
| Olimpia II | 16 | 6 | 2 | 8 | 43: 95 | 14 |
| Voința | 16 | 4 | 4 | 8 | 27: 67 | 12 |
| Crișul IV | 16 | 3 | 3 | 10 | 24:109 | 9 |
| Înfrățirea | 16 | 4 | 0 | 12 | 26: 75 | 8 |
| Dacia | 16 | 1 | 0 | 15 | 12:165 | 2 |

**VASILE SERE**

### ÎNVINGĂTOR OTTO ANDERCO :

Desfășurată pe parcursul mai multor săptămîni de vacanță, ediția a cincea a **„Cupei ziarelor județene"** la fotbal și-a desemnat recent învingătorul. Au participat peste 30 de echipe reprezentînd majoritatea școlilor generale din județ, patru localități — Satu Mare, Tășnad, Carei și Negrești Oaș — trimițîndu-și solii în faza finală. Elevii sătmăreni s-au dovedit însă mai bine pregătiți, ei luîndu-și... partea leului. În partida pentru locurile 1—2 s-au întîlnit Olimpia (Școala generală nr. 8 Satu Mare) și Juventus (Liceul nr. 3 Satu Mare). Disputa dintre arbitrul **Otto Anderco**, mentorul primei echipe, și **Iosif Miklosi**, antrenorul celei de-a doua, a tranșat-o **Bondici**, autorul singurului gol al finalei. Așadar, învingător : Otto Anderco. Pe locul trei s-a clasat prof. de matematici **Vasile Costea** (a antrenat echipa **Pallas** reprezentanta Șc. generale nr. 10) care se pare s-a convins cu acest prilej că în fotbal... calculele nu contează.

Dar, să vă prezentăm laureații celei de-a 5-a ediții a Cupei ziarelor sătmărene.

Formația cîștigătoare : **Turoczi — Cardaș, Caricaș, Kiss, Oros — Palaș, Angyal — Cosor, Pafak, Medeșan, Bondici.**

Cel mai talentat jucător : **C. Ziman.**

Golgeterul turneului final : **A. Oros.**

Ne manifestăm și cu acest prilej speranța că mulți dintre acești tineri jucători talentați nu se vor pierde pe drum, că asociațiile din județ se vor interesa de ei pentru a le acorda credit și crea condiții de a practica în mod organizat fotbalul. De altfel ce alt scop are această competiție pe care elevii sătmăreni au îndrăgit-o atît de mult ?

**ȘTEFAN VIDA**

# FOTBAL varietăți

### SĂRBĂTORIT, DUPĂ 26 DE ANI DE FOTBAL

Recent, Ujvari, omul de bază al apărării echipei Minerul Baia Mare și-a luat rămas bun, într-un cadrul festiv, de la activitatea competițională. **Zamfir Necula**, înlocuitorul său în postul de fundaș central, i-a oferit un buchet de trandafiri, iar inginerul **Manea Girip**, președintele secției de fotbal de la Minerul Baia Mare, i-a înmînat o frumoasă cupă de cristal ... ca amintire pentru cei peste 26 de ani petrecuți pe ... sub culorile Minerului și echipei Dinamo Bacău.

La încheierea festivității, **Nicolae Ujvari** a predat tricoul cu numărul 4 lui **Zamfir Necula**, care va avea datoria să-l poarte cu răspundere, cu aceeași dăruire față de culorile Minerului ca cea manifestată de Ujvari de-a lungul anilor.

### 100 km — PENTRU AUTOGRAFUL LUI DOBRIN!

În miercurea premergătoare meciului cu Finlanda, lotul național de fotbal a susținut, la Ploopeni, un joc de verificare și omologare cu formația locală Metalul. Pe timpul șederii lor în oraș, „tricolorii" s-au bucurat de o atenție deosebită din partea gazdelor, programul dinaintea meciului, condițiile de cazare ... fiind dintre cele mai bune. Foarte mulți spectatori au venit din comunele învecinate, ocupîndu-și locurile în tribune ... Metalul cu trei sau chiar patru ore înaintea fluierului de începere ! Un băiețel de nouă ani — ... din comuna Beceni (aflată la *100 km* de Ploiești) ... acasă *pentru a-l vedea* pe **Dobrin**, idolul său. După meci, Valentin s-a reîntors fericit acasă, purtînd victorios ... un carnețel cu autograful piteșteanului, pe care ... l-a arătat ... tot satului...

### „AȘ VREA SĂ PUBLICAȚI FOTOGRAFIA CÎND..."

În ziua de 24 iunie 1970, Titi Frățilă a trăit emoții de o intensitate aparte. A fost ziua venirii pe lume a ficei sale Andreea-Ioana, și viața a căpătat dimensiuni noi pentru fostul atacant al lui Dinamo, pentru actualul atacant al echipei antrenată de *Titus Ozon*, F.C. Argeș.

A marcat cu puțin timp în urmă, primul său gol pentru noua echipă și vor urma, cu siguranță, altele.

— Aș vrea să publicați fotografia cînd voi marca primul gol pentru F.C. Argeș. Va fi un gol simbol...

Și nu ne-a mai oferit alte explicații.

### UN SINGUR GOL PRIMIT ACASĂ, ÎN ULTIMELE 35 DE MECIURI

În ultima vreme, se scrie atît de mult despre sport, încît pentru a citi tot ți-ar trebui 25 de ore... pe zi. De aceea, lectura se face „pe sărite", acordîndu-se atenție sporită evenimentelor considerate majore. În speță, citim, ne informăm, ne documentăm, mai mult despre echipele „mari", despre fotbaliști cu cărți de vizită. Așa se face că ne-a scăpat tuturor o excepțională performanță a echipei Metalul Plopeni : ÎN ULTIMELE 35 DE MECIURI OFICIALE DISPUTATE ACASĂ (ÎN CAMP. 1968 — 1969, 1969 — 1970 și 1970 — 1971) METALUL PLOPENI NU A PRIMIT DECÎT UN SINGUR GOL. Și acela, notați, de la Chimia Mărășești, echipă care a retrogradat anul trecut în campionatul județean...

Metalurgiștii mai dețin, însă, și o performanță care-i deranjează : echipa lor a participat la șapte turnee de baraj pentru promovare (cinci pentru Divizia C și două pentru Divizia B), dar de fiecare dată insuccesul și, uneori, ghinionul l-a însoțit.

### FETELE AU INTRAT... ÎN ACȚIUNE !

Pe nesimțite, fotbalul feminin își face tot mai mult cunoscută prezența, chiar dacă e încă privit cu ironie și zîmbete ce vizează neîncredere în viabilitatea sa. Ca tot ce e nou. Știrile despre meciuri feminine continuă însă să ne sosească la redacție. Iată două dintre ele.

● Echipa Gaz metan din Mediaș, înființată la 5 ianuarie a.c., a susținut pînă în prezent partide la **Mediaș, Plopeni, Arad, Timișoara, Constanța, Medgidia, Brăila, Bacău, Iași, Tîrnăveni, Odorhei, Brad.** Deci, mai în toată țara.

● Foresta Arad — pe care v-o prezentăm în clișeul de mai jos — e și mai tînără. A împlinit doar 5 luni. Faptul n-a împiedicat-o să facă turnee în Moldova și să susțină chiar și meciuri internaționale (**1—0 cu Olimpia Club din Saszuouv, Cehoslovacia**).

**Ploieștiul, Iașul, Craiova** au și ele reprezentative feminine de fotbal. De unde reiese că fetele încearcă să... demonstreze ceva. Că vor și pot să practice fotbalul...

# ÎNTRE WEMBLEY ŞI CARDIFF

Se spune adesea, de la o vreme, în legătură cu echipa noastră naţională că ea **„s-a născut pe Wembley"**, în memorabila seară de 15 ianuarie 1969, cînd a reuşit un rezultat de egalitate cu echipa Angliei, la acea oră, campioană a lumii.

Şi poate că în bună măsură lucrurile sînt adevărate, dar mai mult dacă ne gîndim la orientarea în selecţie, la concepţia de joc, decît la efectivul de jucători propriu-zis.

Pentru că, zilele trecute, avînd curiozitatea de a pune faţă în faţă echipa de pe Wembley cu cea care a debutat acum zece zile în Campionatul Europei, în compania Finlandei, am avut surpriza de a constata că deşi din ianuarie '69 şi pînă azi n-a trecut decît 1 an şi 10 luni, deşi „team"-ul de pe Wembley se caracteriza tocmai prin tinereţe şi — deci — prin perspectiva longevităţii sale structurale, duminică 11 octombrie 1970 NUMAI PATRU din cei 11 egali ai campionilor lumii **(Sătmăreanu, Dinu, Nunweiller VI** şi **Dumitrache)** şi-au mai ocupat posturile în naţională! Iar dintre aceşti patru „supravieţuitori", existînd serioase obiecţiuni asupra utilizării în continuare a lui Sătmăreanu, aflat în deficit de formă, şi acesta a fost scos din lot. Prin urmare, la mai puţin de doi ani, **reprezentativa de fotbal a României are evasicertitudinea de a reapărea pe insula britanică cu numai 3 din cei 11 actori ai drawului cu Anglia.** (Pentru reîmprospătarea memoriei, iată acel „unsprezece": Gornea — Sătmăreanu, Boc, Dinu, Deleanu — Anca, Domide, Nunweiller VI — Dembrovschi, Dumitrache, Lucescu). Unii dintre cei de mai sus nu mai joacă, alţii „n-au formă", alţii sînt accidentaţi, alţii figurează doar ca rezerve, fapt e că la această oră, ţinînd seama de osatura echipei, de forma arătată contra Finlandei sau în meciurile de campionat, probabil că din cele 11 nume înscrise pe „actul de naştere a noii echipe naţionale" vom mai regăsi la Cardiff doar... cîte unul din fiecare compartiment.

Evoluţie? Involuţie?

Lucrurile nu trebuie absolutizate.

Cert ni se pare, totuşi, un lucru. Că Angelo Niculescu nu poate fi acuzat de conservatorism, de „impermeabilitate" la sugestii şi înnoiri, din moment ce într-un interval aşa de scurt a adus atîtea primeniri echipei cu care s-a consacrat şi — mai ales — din moment ce, de la Wembley şi pînă azi, curba comportărilor şi rezultatelor echipei reprezentative s-a menţinut la un nivel superior evoluţiilor sale anterioare, culminînd cu meritoria comportare din turneul final al Campionatului mondial. **Răducanu, Adamache, Lupescu, Hălmăgeanu, Mocanu, Vigu, Dumitru, Ghergheli, Neagu, Tătaru Dobrin, Fl. Dumitrescu ş.a.,** iată — **nu numai CÎTEVA!** — nume care, **după Wembley,** şi-au găsit loc în formaţia echipei naţionale şi, ceea ce e de subliniat, în marea majoritate a cazurilor, în beneficiul ei.

Am făcut aceste referiri pe de o parte pentru a sublinia **că fondul nostru de jucători de valoare nu e chiar aşa de sărac** cum le place unora să se lamenteze (faptul că „Wembley"-ul a putut suporta succesiv atîtea greve fără ca prospeţimea lui să pălească, ci

**ECHIPA NAŢIONALĂ A**

dimpotrivă, e o dovadă!), iar pe de altă parte pentru a susţine ideea **că noi asimilări nu trebuie să ne înspăimînte, că nici un jucător nu trebuie ridicat la înălţimea aureolată a unui mit, a intangibilităţii.**

Trebuie să ne temem nu de absenţa din formaţie — din motive logice, tehnico-tactice sau decurgînd din condiţiile concrete ale meciului, ale adversarului pe care-l întîlnim — a unuia sau mai multor jucători, ci de **răsfăţul** acestora, de **înrădăcinarea ideii că echipa naţională nu poate fi concepută fără ei.**

În sprijinul acestei idei, să punem alături (deocamdată) numele lui **Răducanu** de cel al lui **Adamache,** al lui **Deleanu** de al lui **Vigu,** a lui **Lucescu,** de al lui **Dumitrescu** şi aşa mai departe. Principiul atît de inatacabil în fotbal şi pe care-l practică de altfel toţi antrenorii echipelor noastre de club **„mă interesează nu NUMELE jucătorului, ci RANDAMENTUL său, punerea talentului şi capacităţilor sale în slujba echipei, a sarcinilor de joc"** trebuie să opereze cu atît mai mult la echipa reprezentativă, cu cît ea poate alege, efectiv, mult mai uşor şi mai variat decît se poate face această operaţiune la club care beneficiază de 18—20 de jucători.

Şi pentru că pînă la meciul cu Ţara Galilor mai sînt puţine zile, fie-ne permis să ne exprimăm adeziunea la lotul anunţat dar să şi facem unele rezerve. Credem, de exemplu, că locul lui **Domide** (excelent în toate partidele din această toamnă) ar fi fost în continuare în lotul A. El e foarte bun pentru echipa olimpică, dar primul nostru meci cu Albania, în preliminariile J. O. are loc destul de tîrziu... Un jucător ca Domide, cu multiplele lui valenţe, este un pion de care lotul A s-a dispensat, după părerea noastră, prea uşor.

Cît despre problema fundaşului dreapta, prin faptul că **Vigu** poate juca şi pe acest post, folosirea lui ni se pare o soluţie aplicabilă; după cum, rechemarea printre titulari a lui **Mocanu** pare logică, mai ales în condiţiile jocului în deplasare, pe insula britanică, unde petrolistul ar şti probabil să se descurce, şi de astă-dată, în condiţiile previzibile: adversari atletici, adepţi ai jocului cu angajament fizic total.

În fine, după meciul cu Finlanda s-a aplaudat apariţia unui extrem stînga „de meserie", arădeanul **Dumitrescu.** Şi — în acelaşi timp — s-a deplîns faptul că **n-am avut şi pe aripa dreaptă un jucător „pe profil".** Justificată în situaţia dată (jucam acasă cu un adversar slab, pe care trebuia să-l „desfacem" prin învăluirea pe flancuri a aglomeratei sale defensive), problema ridicată nu ni se mai pare a se pune în meciul cu Ţara Galilor, decît **în funcţie de ideea tactică ce va fi adoptată în acest meci.**

Toată lumea îl apreciază pe **Dembrovschi,** în acest post, pe care şi-a cîştigat în Mexic... dreptul la statuie pe aleea marilor vedete ale lui „Mundial '70".

Or, este Dembrovschi un extrem dreapta de meserie? Evident, NU, în accepţia veche a postului; dar, categoric DA, în accepţia modernă.

Dacă vrem să jucăm la Cardiff cu trei atacanţi de vîrf **(ambele extreme** — una fiind Dumitrescu **şi un central** — Dumitrache), atunci **va** trebui căutat extremul dreapta de meserie.

Dacă cele trei vîrfuri vor **fi extremul stînga şi doi atacanţi centrali,** atunci extremul dreapta nu mai trebuie să fie un „profilat".

În afară de cazul cînd pentru acest meci vom abandona ideea de joc obişnuită echipei noastre în deplasare şi vom juca EFECTIV pe atac.

Şi atunci, cine va juca extrem dreapta? Candidează **Lucescu...**

Dar poate că meciurile de ieri din Cupele europene ne vor oferi alte idei....

**Radu URZICEANU**

# ARBITRAJUL, O PROBLEMĂ CARE CERE UN PLUS DE ATENŢIE DIN PARTEA F.R.F.

## — MĂSURILE LUATE DUPĂ ETAPA TRECUTĂ A DIVIZIEI A —

Arbitrajele în unele din jocurile etapei a VII-a a Diviziei A au constituit, marţi după amiază, subiectul unei analize speciale din partea Biroului F.R.F.

La propunerea Colegiului central al arbitrilor, *au fost sancţionaţi arbitrul de linie V. Neacşu (suspendare pe timp de 6 luni) şi arbitrul de centru N. Cursaru (suspendare pe 3 luni) pentru greşeala comisă de ei la acordarea golului egalizator al echipei Steaua în partida cu Politehnica Iaşi, greşeală care, după aprecierea Biroului federal, a dus la vicierea flagrantă a rezultatului partidei respective.*

În conferinţa de presă ţinută imediat după şedinţa Biroului, s-a comunicat ziariştilor că în ceea ce priveşte cuantumul sancţiunii acordate lui N. Cursaru s-a ţinut cont de faptul că în ultimii ani el nu a mai primit sancţiuni, fiind la prima eroare de asemenea proporţii.

În legătură cu meciul dintre Rapid şi Universitatea Craiova, Colegiul central de arbitri a apreciat că *faza din care a marcat echipa Rapid a fost regulamentară, jucătorul Angelescu nefiind în ofsaid* la primirea mingii, deoarece pe o poziţie laterală se mai afla un apărător craiovean. (NU INTRĂM ÎN DETALII, DEOARECE FOTOGRAFIA PE CARE O PUBLICĂM ÎN PAGINA 6 A REVISTEI NOASTRE ESTE ELOCVENTĂ). Biroul federal s-a declarat de acord cu punctul de vedere al colegiului, mai ales că unii dintre membrii Biroului, care au asistat la meci, au făcut şi ei aceeaşi observaţie asupra fazei. Astfel încît nu s-a dictat nici o sancţiune arbitrului de centru *(I. Cîmpeanu)* şi nici tuşierului de pe partea respectivă *(C. Ghiţă).* Cu toate acestea s-a precizat că arbitrii respectivi se vor afla în viitor *în atenţia colegiului,* în ceea ce priveşte eventualele lor delegări, nu atît din cauza fazei încriminate, cît *din cauza arbitrajului în ansamblu care a fost necorespunzător* pretenţiilor fireşti la Divizia A.

★

În aceeaşi şedinţă a Biroului federal s-au mai discutat însă şi alte aspecte legate de îmbunătăţirea arbitrajelor.

Între altele, Biroul federal îşi propune ca în viitorul apropiat să acorde un plus de atenţie problemelor de arbitraj, prin:

- un plus de atenţie delegărilor, o mai mare exigenţă faţă de pregătirea arbitrilor
- lărgirea lotului de arbitri F.I.F.A.—U.E.F.A. la circa 20 de arbitri (îndeosebi prin completarea acestui lot cu arbitri din provincie) pentru a creşte astfel, sub aspect valoric şi al experienţei internaţionale, un număr mai mare de cadre
- organizarea, încă la sfîrşitul acestei luni, a unui mic curs de instruire şi analiză a arbitrajelor în actualul campionat
- publicarea în presa de specialitate a unor articole pe teme de arbitraj, pentru lămurirea unor probleme controversate sau ridicarea continuă a cunoştinţelor în materie ale cavalerilor fluierului
- elaborarea în termen de zece zile a unui material oficial în legătură cu un nou sistem de delegare a arbitrilor şi de comportament al lor în teren
- discutarea, în plenara Comitetului federal din decembrie, a unui mai bun sistem de organizare a activităţii arbitrilor
- introducerea unui sistem de măsuri stimulative, pe lîngă cel — aproape exclusiv represiv — care funcţionează acum, pentru activitatea arbitrilor.
- îmbunătăţirea sistemului de observare a arbitrajelor
- îmbunătăţirea sistemului de formare şi de promovare a arbitrilor pentru loturile republicane, etc.

În legătură cu problema arbitrajelor (care considerăm că trebuie realmente să preocupe mai îndeaproape forurile de conducere ale fotbalului) vom mai reveni în numerele noastre viitoare.

# OLIMPICII, TINERETUL ŞI JUNIORII LA LUCRU

În aceste zile, antrenorii loturilor reprezentative au fost foarte agitaţi. Se apropie cîteva întîlniri internaţionale amicale, în vederea cărora trebuie alcătuite loturi şi pentru aceasta au fost urmăriţi o serie de jucători selecţionabili. Observarea jucătorilor va continua şi cu prilejul etapei de duminică, după care — în unele cazuri — se va proceda la definitivarea efectivelor. În loturile largi au fost introduşi unii jucători noi, cum se va vedea mai jos.

### „OLIMPICII" LA LUCRU

Reprezentativa olimpică va susţine, după cum am anunţat, o partidă amicală săptămîna viitoare, la 28 octombrie, la Sofia, în compania echipei Bulgariei.

În acest scop, antrenorii **V. Stănescu** şi **V. Stănculescu au alcătuit următorul** lot: **Gornea** şi **Constantinescu** — portari; **Cheran, Pop, Mândoiu, Pojoni, Deleanu** — fundaşi; **Tănase, Angelescu, Cojocaru,** — mijlocaşi; **Năsturescu, Tufan, Grozea, Domide, Lupulescu, Győrfi, Moldoveanu** — înaintaşi. Dintre aceştia vor fi aleşi 15 care vor face deplasarea la Sofia. De remarcat prezenţele lui **Domide, Deleanu, Tufan, Gornea** — „mexicani", de o parte, **Cheran, Pojoni, Pop, Tănase, Moldoveanu,** de alta, în acest lot olimpic.

### REMANIEREA LOTULUI DE TINERET

Echipa naţională de tineret se menţine în pregătire în vederea campionatului Europei, susţinînd — tot la 28 octombrie — un amical cu selecţionata similară a Poloniei, la Lodz.

În efectivul folosit contra Finlandei antrenorii **Gh. Ola** şi **N. Tătaru** au operat cîteva modificări de natură să-i îmbunătăţească structura: **Iordache** şi **Ştefan** — portari; **Creţu, Ciugarin, Sătmăreanu** (Crişul Oradea), **Olteanu** (St. roşu), **Broşovschi, Niculescu** — fundaşi; **Beldeanu, Anca, Ştefănescu** — mijlocaşi; **Caniaro, Pană, Doru Popescu, Dudu Georgescu** şi **Florea** — înaintaşi.

În acelaşi timp, cei doi antrenori au fixat şi cîteva rezerve pentru eventualitatea în care vreunul din lot ar deveni indisponibil după etapa de campionat de duminică: **Ariciu** — portar; **Cringaşu** — fundaş; **Moldovan** — mijlocaş şi **Petrean** — înaintaş.

### JUNIORII SE PREGĂTESC ŞI EI

În fine, antrenorii juniorilor, **C. Ardeleanu** şi **V. Zavoda,** au şi ei de lucru. Trebuie să-şi pregătească lotul pentru aspra luptă pentru calificarea în Turneul U.E.F.A.

Datele întîlnirilor cu Bulgaria şi Turcia, partenerii noştri din grupa preliminară, au fost definitiv fixate. Au fost acceptate cele propuse de Bulgaria: 28 martie 1971 în Bulgaria şi 4 aprilie 1971 în România, şi de Turcia: 21 martie 1971 la noi şi 11 aprilie 1971 la ei.

Pînă atunci însă, sînt de disputat două jocuri amicale cu R.D. Germană, la 29 noiembrie şi 1 decembrie 1970, ambele la noi. Pentru pregătirea lotului au fost convocaţi zilele acestea la Bucureşti 32 de juniori, născuţi în 1952, 1953 şi 1954 (de fapt, două loturi, unul fiind de perspectivă).

Portari: **Costaş** (Iaşi), **Bucaru** (Bucureşti), **Mihuţ** (P. Neamţ), **Hîrzoiu** (Craiova), **Mocanu** (Bucureşti).

Fundaşi: **G. Sandu, Mihalache, Dobrău, Micloş** (Bucureşti), **Mustafa** (Constanţa), **Smarandache, Veleanu** (Craiova), **Ciocîrlan** (Aiud), **Enache** (Galaţi), **Schepp** (Arad).

Mijlocaşi: **Ion Ion, Sămăreanu, Dumitriu** (Bucureşti), **Donose** (Craiova), **Bölöni** (Tg. Mureş), **Mihalciuc** (Baia Mare), **Ciucă** (Braşov).

Înaintaşi: **Aelenei, Sumulanschi, M. Sandu, Năstase** (Bucureşti), **Helvei** (Carei), **Din** (Piteşti), **Lunca** (Bacău), **Blejuşcă** (Paşcani), **Cojocaru** (Brăila), **Szabados** (Deva).

# UNDE VOR JUCA ECHIPELE NOASTRE ÎN PERIOADA DE IARNĂ

Ne găsim de abia la jumătatea primei părţi a campionatului şi aproape toate echipele primului nostru eşalon divizionar îşi îndreaptă gîndurile — încă de pe acum — ca nişte buni gospodari, către perioada de iarnă, în vederea asigurării unor condiţii optime de pregătire, care să le permită realizarea unui potenţial corespunzător îndeplinirii obiectivelor finale propuse.

Deocamdată însă, în marea majoritate a cazurilor, lucrurile se găsesc în faza de proiecte, de tratative şi intense preocupări. Rămîne de văzut, desigur, în ce măsură toate acestea vor prinde conturul realităţii.

Pînă atunci însă noi le vom prezenta sub această formă a bunelor intenţii pe care le-am dori — în interesul progresului calitativ al fotbalului nostru — realizate pe deplin.

Mai întîi despre echipele bucureştene:

DINAMO, STEAUA şi RAPID se găsesc în prezent în posesia unor oferte privind participarea lor în cadrul unor turnee organizate în ţările Americii Latine.

*Dinamo şi Rapid în perioada 7 ianuarie — 16 februarie 1971 în Columbia şi Brazilia; Steaua în America Centrală, Peru şi Brazilia, începînd de la sfîrşitul lunii decembrie şi pînă la 20 ianuarie anul viitor. Cea de-a patra formaţie bucureşteană — PROGRESUL — are în vedere un turneu de pregătire şi jocuri în cursul lunii februarie în Orientul Apropiat.*

Din proiectele în curs de perfectare ale echipelor provinciale spicuim:

STEAGUL ROŞU — un turneu în S.U.A., la sfîrşitul lui decembrie (pentru care se aşteaptă confirmarea şi în cadrul căruia ar urma să participe şi U.T.A.) şi organizarea unei perioade de pregătire precompetiţională în Grecia la începutul lunii februarie 1971, aceasta din urmă constituind de fapt răspunsul la o acţiune pe bază de reciprocitate stabilită cu clubul Olimpiakos;

PETROLUL — o ofertă din partea echipei Panseraikos (unde funcţionează ca antrenor Ilie Oană) pentru două-trei jocuri în perioada 14—20 decembrie la care trebuie adăugată şi preocuparea pentru un turneu de pregătire la începutul anului viitor în Grecia sau Turcia;

F. C. ARGEŞ — în Liban, Israel sau Ghana, unde a mai evoluat cu doi ani în urmă;

FARUL în Kuweit sau Turcia, pentru două-trei săptămîni la începutul lunii februarie;

DINAMO BACĂU în ianuarie, în Israel;

UNIVERSITATEA CLUJ o ofertă pentru un turneu în Israel, programat în principiu în perioada vacanţei studenţeşti (1—10 februarie 1971).

Proiecte asemănătoare — dacă nu în stadiul celor anunţate mai sus — preocupă şi conducerile celorlalte formaţii divizionare *(Politehnica, Jiul, C.F.R. Cluj şi C.F.R. Timişoara).* O singură excepţie, aceea a *Universităţii Craiova,* echipă suspendată, după cum se ştie, pe timp de un an de la orice activitate internaţională.

## PROIECTE PE CARE NE-AM BUCURA SĂ LE VEDEM INTEGRAL REALIZATE

# RADIOGRAFIA ETAPEI A 7-A

## STEAUA - POLITEHNICA 3-2 (1-2)

AU MARCAT : **Vigu** (min. 5), **Goleac** (min. 14), **Cuperman** (min. 43), **Tătaru** (min. 77) și **Iordănescu** (min. 92).

STADIONUL „23 August", teren bun, vreme răcoroasă, spectatori aproximativ 10 000.

STEAUA : Suciu 7, — Sătmăreanu 5, Hălmăgeanu 6, Ciugarin 6, Vigu 7 — Naom 6 (min. 46 : Dumitriu III 7), Ștefănescu 7 — Pantea 6, Tătaru 6, Iordănescu 7, Manea 6 (min. 66 : Mirăuță 7).

POLITEHNICA : Iordache 6 — Romilă 8, Ianul 8, Stoicescu (min. 18 Alecu 7), Fal 7 — Goleac 8, Marica 7 — Incze IV 5, Cuperman 8, Lupulescu 8, Moldoveanu 6.

ARBITRU : N. Cursaru (Ploiești), nota 4.

### IEȘENII AU FOST NEDREPTĂȚIȚI

**Minutul 5, dintr-o fază fără prea multe speranțe pentru Steaua, aduce prima modificare de scor : Vigu, ureat în atac, șutează spre unghiul lung al porții și Iordache, plasat neinspirat, este învins. Ieșenii nu se descurajează. Dimpotrivă, au inițiativa în joc, fazele lor sînt mai „curate". Apărarea gazdelor este în dificultate și Moldoveanu (min. 12) trimite de puțin cu capul pe lîngă poarta lui Suciu. Meciul are nerv și multe „suspens"-uri. Lupulescu și Cuperman dau de furcă cuplului Ciugarin — Hălmăgeanu. În min. 14 Lupulescu trimite cu capul în bară și Goleac reia în gol. De acum fazele de poartă se opresc din o mie de motive, de o parte și de cealaltă, la linia de 16 m. În min. 43 Cuperman speculează o gravă greșeală comisă de Sătmăreanu și... Steaua este condusă : 1—2.**

**La reluare Dumitriu III nimerește bara. Urmează o sultă de ratări ale lui Ștefănescu, Iordănescu, Moldoveanu și Cuperman. Vine apoi faza din min. 77, cînd Tătaru egalează dintr-o poziție flagrantă de ofsaid. Oaspeții, în ciuda acestei decizii nejuste, joacă mai bine, sprintează spre gol. În min. 89 Lupulescu face o cursă de unul singur pînă în careu dar ajuns aici el șutează pe lîngă rădăcina barei din dreapta porții apărată de Suciu. În sfîrșit, în min. 92 (ca urmare a prelungirilor anunțate), Iordănescu înscrie ultimul gol al partidei (Stelian Trandafirescu)**

**La tineret-rezerve : 1—0 (0—0)**

A MARCAT : **Mulțescu.**

STEAUA : Hagioglu — Grigore, Deheleanu, Baranger, Sameș — Jentovan, Aelenei (Ion Ion) — Mulțescu, Covaci (Gh. Dumitru), Țepeluș (Tudor), Sumulanschi.

POLITEHNICA : Cizic — Gavrilă, Lupea, Hanceriuc, Anton — Duțu (Caratașu), Mărdărăscu — Bogdan, Sofian, Ailoaie, Dănilă.

ARBITRU : **C. Dinulescu** (București).

## FARUL - PETROLUL 1-1 (1-0)

AU MARCAT : **Oprea** (min. 42) și **Bădin** (min. 58).

STADIONUL „1 Mai", teren bun, timp înnourat, spectatori aproximativ 10 000.

FARUL : Ștefănescu 7 — Stoica 7, Mareș 8, Antonescu 7, Pleșa 7 — Tănase 7 (min. 60 : Ologu 5), Badea 8 — Oprea 7, Tufan 6, Caraman 7, Kallo 6.

PETROLUL : Mihai Ionescu 8 — Gruber 9, Bădin 8 (min. 79 : Cringașu 8), Mocanu 8, Nae Ionescu 7 — Juhasz 7, Moraru 7 — Petruț 9, Dincuță 6 (min. 53 : Oprea 6), Dridea 7, Grozea 6.

ARBITRU : **Constantin Petrea** (București) **nota 10.**

### O REMIZĂ NESCONTATĂ

**După cum se desfășuraseră ostilitățile timp de 45 de minute, se părea că cele două puncte nu vor putea scăpa gazdelor, ale căror valuri succesive de atacuri „săpau" cu obstinență digul defensiv ploieștean, rezistența căruia a fost în numeroase rînduri pe punctul de a se rupe. Dar, deși lovit din toate părțile, acesta n-a cedat, totuși, decît o singură dată în min. 42 cînd Oprea a reușit să-l fisureze cu un șut din apropiere. După pauză, „team"-ul petrolist — renăscut parcă din propria cenușă — găsește nebănuite resurse cu care echilibrează jocul. Apărătorii sînt acum precizi în intervenții, destrămînd cu dezinvoltură insistentele dar stereotipele acțiuni ofensive constănțene, în timp ce contraatacurile petroliste impulsionate de omniprezentul Petruț surprind, în citeva rînduri, masiva linie defensivă constănțeană anunțînd golul egalizator. Acesta avea să cadă în min. 58 cînd la o lovitură liberă executată magistral de Dridea, Bădin a lovit balonul cu capul, trimițîndu-l în plasa porții lui Ștefănescu. Descumpănite de primirea acestui gol neașteptat, gazdele se aruncă în atac încercînd să forțeze victoria. Și deși ultimul sfert al partidei le aduce numeroase lovituri de colț, finalmente ele vor trebui să se mulțumească cu această remiză, nescontată dar echitabilă. (Dan Voiculă).**

**La tineret-rezerve : 2—3 (1—1)**

AU MARCAT : **Ghiță, Simion** și **Nicolae Constantinescu**, respectiv **Spiridon, Cotigă** și **Ciupitu.**

FARUL : Popa — Zotescu, Nicolae Constantinescu, Grama, Ghircă — Radu, Mihai Kallo — Ghiță Simion, Geambazu, Vanea, Grămoșteanu (Gheorghe Ionescu).

PETROLUL : Stelian — Tudor, Giba, Florea (Toma), Unchiaș — Mierluț, Spiridon — Ciucu, Cotigă, Ciupitu, Iordache (Goia).

A ARBITRAT **Dumitru Grosu** (Constanța).

## STEAGUL ROȘU - U.T.A. 0-0

STADIONUL Municipal ; teren moale ; timp frumos; spectatori 15 000.

STEAGUL ROȘU : Adamache 7 — Ivăncescu 6, Jenei 9, Olteanu 8, Rusu 6 — Pescaru 7, Cadar 7 — Ghergheli 5 (min. 46 : Necula 6) Florescu 6, Balint 6, Györfi 5.

U.T.A. : Gornea 8 — Calinin 7, Lereter 8, Pojoni 9, Broșovschi 7 — Petescu 7, Domide 6, Axente 8 — Sima 5, Dembrovschi 6 (min 75 : Dumbreanu), Dumitrescu 7.

ARBITRU : **M. Rotaru** (Iași), **nota 10.**

### GYÖRFI, CAMPIONUL RATĂRILOR

**Prima repriză a aparținut gazdelor. Brașovenii au atacat mai mult, creindu-și cîteva bune ocazii de gol, ratate însă în special de Florescu și Györfi. Echipa locală ar fi putut fructifica, în această primă parte a jocului, superioritatea sa teritorială, dacă ar fi avut două extreme în zi bună. Dar Ghergheli a dovedit că nu se acomodează pe aripă (în plus, resimte accidentarea), iar Györfi a jucat haotic. Pe centru, unde acționau — sobru și sigur — apărătorii arădeni Lereter și Pojoni, șansele gazdelor de a pătrunde au apărut evident mai reduse.**

**După pauză, U.T.A. a făcut un joc mai activ decît în prima parte a întîlnirii. În min. 51, Sima a ratat o mare ocazie, apoi arădenii au atacat mai decis, dar „buldozerul" lor, Dembrovschi, a avut neșansa de a întîlni în adversarul său direct, Jenei, un om în mare formă. Stegarii puteau totuși marca, dar Györfi a ratat de 3 ori (minutele 55, 69 și 81) din excelente situații. Nu mult a lipsit însă ca oaspeții să dea o „lovitură de teatru", în min. 86, cînd Dumbreanu a întîrziat șutul, singur la 7 metri de poartă. Pentru jocul lor organizat, calm, arădenii au meritat punctul obținut. (Radu Urziceanu)**

**La tineret-rezerve : 0—0**

STEAGUL ROȘU : Drăgănoiu — Anghelin, Gîlmeanu, Sasu, Lupuțan — Ciuca, Anghel — Cojocaru, Turdeanu (Adami), Drăgoi, Orovitz.

U.T.A. : Bătrîna — Drăucean, Rusu, Pfeiffer, Dobay — Moț, Tușa — Naghi, Schiopu, Liurcă, Doba.

ARBITRU : **Ștefan Mușat** (Brașov).

## F.C. ARGEȘ - DINAMO București 1-1 (1-0)

AU MARCAT : **Roșu** (min. 36) și **Sălceanu** (min. 74).

STADIONUL „1 Mai", teren foarte bun, timp excelent, spectatori aproximativ 14 000.

F. C. ARGEȘ : Niculescu 8 — Pigulea 7, Olteanu 7, Vlad 7, Ivan 6 — Prepurgel 7, Roșu 7 (min. 78 : D. Ștefan) — Radu 5 (min. 75 : Circiumărescu 5), Frățilă 7, Dobrin 6, Jercan 6.

DINAMO : Constantinescu 8 — Cheran 8, Stoenescu 7, Dinu 7, Deleanu 7 — Sălceanu 8, Nunweiller VI 6 — Lucescu 7 (min. 72 : Mustățea 6), D. Popescu 5, Dumitrache 5, Haidu 8.

ARBITRU : **Sever Mureșan** (Turda), **nota 9.**

### OCAZIILE PIERDUTE SE RĂZBUNĂ...

**...deși gazdele au mai înscris două goluri, la scorul de 0—0, ambele anulate în mod just de către arbitrul jocului. La primul, ca urmare a unei greșite degajări cu mîna a lui Constantinescu, mijlocașul piteștean Prepurgel a intrat în posesia mingii, l-a deschis în adîncime pe Frățilă și ex-dinamovistul, fără să ezite, a șutat înscriind, dar... se afla în clară poziție de ofsaid ; la al doilea, tot el fiind autorul, cu ajutorul unei „tălpi" bine aplicate, l-a împiedicat pe Deleanu să intervină, după care a șutat necruțător. Ca „momente de cate, l-a impiedicat pe Deleanu să intervină, după care a șutat necruțător. Ca „momente de virf" ale acestei prime reprize, care în ansamblu a aparținute gazdelor, mai notăm golul înscris de ei prin Roșu, ocaziile ratate de Frățilă și Roșu și cele trei intervenții ale lui Vlad (min. 8), Olteanu și Ivan (ambele în același minut, 39) cînd au respins cu capul de pe linia porții. Regretabile, incidentele din această repriză în care s-au angrenat, printre alții, Dinu, Nunweiller VI, Olteanu și cărora cu greu li s-a putut pune capăt. Repriza secundă a aparținut aproape în întregime dinamovistilor și, paradoxal, tocmai acum argeșenii ar fi putut ridica scorul la 2—0, care probabil n-ar mai fi putut fi răsturnat, dar Radu a ratat nepermis de ușor. După care, în secundele următoare, Sălceanu a egalat. Ocaziile pierdute se răzbună.. (Leonida Toncu)**

**La tineret-rezerve : 0—2 (0—0)**

AU MARCAT : **Moldovan** și **Petre Victor.**

F.C. ARGEȘ : Vintilă — Chivescu, Din, Neculcea, Nedelcu — M. Popescu, Ionescu — Dobrescu, Tudor (Pană), Mitroi, Sima (Sorescu).

DINAMO : Andrei (Cavai) — Petre Nicolae, Dobrău, Răutu, Enache (Lăbuș) — Drăgan, Mihalache — Bataciiu Petre Victor, Moldovan, Gungiu (Deacu).

ARBITRU : **Virgil Radian** (Pitești).

## „U" CLUJ - JIUL 3-0 (2-0)

AU MARCAT : **Barbu** (min. 36), **Adam** (min. 42) și **Anca** (min. 86).

STADIONUL Municipal, teren bun, timp rece, spectatori aproximativ 10 000.

„U" CLUJ : Ștefan 8 — Crețu 7, Pexa 8, Solomon 9, Cimpeanu 8 — Stincel 7, Anca 9, Bungău 7 (min. 60 : Munteanu 6) — Uifăleanu 9, Adam 7, Barbu 9.

JIUL : Stan 6 — Georgescu 7, Georgevici 5, Stoker 7, Popescu 4 — Popa Remus 5, Sandu 7 — Cotermani 6 (min. 60 : Turcan 6), Ion Constantin 8, Libardi 7, Naidin 5 (min. 75 : Dodu 5).

ARBITRU : **Ilie Drăghici** București), **nota 9.**

### BARBU ȘI UIFĂLEANU — FACTORII DETERMINANȚI

**Ferm decîși să se reabiliteze în fața propriilor suporteri, studenții se lansează exploziv în joc, combină rapid, precis, derutant, pe alocuri chiar spectaculos, obligîndu-i pe oaspeți să-și grupeze forțele în preajma porții lui Stan. Anca (prin pătrunderi în careu), Stincel și Bungău (prin șuturi puternice de la distanță) încearcă vigilența portarului Jiului. Totuși, jucătorul care va constitui în permanență pericolul nr. 1 pentru mineri va fi extrema stîngă Barbu. Iute ca o zvîrlugă, fin dribleur, abil și flegmatic în joc, Barbu își creează în min. 24 o mare ocazie, dar o irosește cu zîmbetul pe buze, promițînd coechipierilor că a doua oară... Și, într-adevăr, a doua oară (min. 36) pătrunde ca o vijelie printre Georgescu și Georgevici, șutează cu sete în Stan, mingea îi revine pentru a o trimite să scuture plasa porții minerilor. Finalul reprizei oferă asistenței două faze fierbinți soldate cu golul lui Adam (din centrarea lui Uifăleanu) și cu cea mai mare ocazie a Jiului, ratată de Ion Constantin (singur cu Ștefan).**

**„Secondo tempo" readuce în arenă un Jiul mult mai ambițios dar care păcătuiește printr-o ineficacitate enervantă. Spre sfîrșitul meciului „U" urcă din nou în atac, Uifăleanu șarjează spectaculos pe dreapta și Anca pecetluiește scorul. (Laurențiu Dumitrescu)**

**La tineret-rezerve : 3—2 (1—0)**

AU MARCAT : **Lică, Mureșan** (din 11 m), **Iordache**, respectiv **Budai** și **Dobrescu** (din 11 m).

„U" CLUJ : Totolanu (Negru) — Poraschi (S. Mocanu), Mihăilă, Suciu, Penzes — Mureșan (Diaconescu), D. Mocanu (Coca), Pripici — Lică, Iordache, Coman.

JIUL : Florea — Bodrojan, Pop, Dobrescu, Minarcic — Nădășan, Nemeș — Anghel, Uilecan, David (Budai), Petrea (Tiniș).

A ARBITRAT : **Ernest Palko** (Cluj).

## RAPID - „U" Craiova 1-1 (0-0)

AU MARCAT : **Angelescu** (min 57) și **Oblemenco** (min 87)

STADIONUL REPUBLICII — teren alunecos, timp ploios, spectatori circa 5.000

RAPID : Rămureanu 6 — Pop 6, Lupescu 8, Dan 6, Greavu 6 — Dinu 7, Dumitru 6 — Năsturescu 7, Angelescu 5, Neagu 7, Petreanu 5.

„U" : Oprea 6 — Niculescu 6, Deselnicu 7, Bitlan 8, Lepădatu 6 — Strîmbeanu 7, Donose 7 — Martinovici 6, Niță 6 (min. 73 : Tacoi 6), Oblemenco 7, Neagu 5 (min. 80 : Dașcu).

ARBITRU : **I. Cîmpeanu** (Cluj), **nota 4.**

### PREA PUȚIN FOTBAL !

**Meci tipic de campionat, disputat dură pentru puncte, cu multă luptă și puțin fotbal. Încep furtunos craiovenii, dar goi erau să marcheze rapidiștii în min. 4, cînd Neagu — din poziție clară de ofsaid — nesancționată — a șutat de aproape dar Oprea a apărat printr-un reflex. În min. 8 o „talpă" pusă de Oblemenco lui Lupescu dă semnalul unei serii de duritați și obstrucții apreciate greșit uneori, în orice caz tolerate de un arbitraj sub orice așteptări și care va mai face alte multe erori. În prima repriză notăm doar o situație de gol, mai clară, un „cap" al lui Lupescu la un corner (min. 31), dar mingea a trecut pe lîngă poartă, astfel că superioritatea teritorială a Rapidului a rămas neconcretizată. La reluare jocul nu-și schimbă aspectul mediocru. Se joacă la fel de dur, unii pentru victorie, alții pentru măcar un punct în deplasare. Se părea că, atunci cînd Angelescu (min. 57) a deschis scorul, soarta partidei fusese pecetluită și craovenii se resemnaseră, mai ales că Rapid continuă să stăpînească mijlocul terenului și să controleze jocul. Dar, Dan a greșit în min. 87, cînd în loc să lase mingea portarului, a preferat să degajeze, scurt și imprecis, mingea a fost interceptată de Strîmbeanu, care l-a lansat pe Martinovici, acesta a centrat și Oblemenco a reluat cu capul în plasă : 1—1, rezultat care ni se pare mai echitabil. (Petre Gațu)**

**La tineret-rezerve : 3—0 (2—0)**

AU MARCAT : **Adam, Ioniță,** și **Badea.**

RAPID : Gavrilă — Mușat, Niță, Badea, Ciucă (Cioca) — Dobre, Iordan — Ene (Rontea), Strat, Adam, Apostol (Ioniță).

„U" : Hîrzoiu — Tiță, Popescu, Pariș, Ustabacieff (Busu) — Berneanu, Stanciu — Hîrșoveanu, Țarălungă, Ciocan, Bărăitaru (Tudor).

ARBITRU : **V. Murgășanu** (București)

## DINAMO Bacău - PROGRESUL 2-0 (2-0)

AU MARCAT : **Pană** (min. 8) și **Florea** (min. 36).

STADIONUL „23 August", teren foarte bun, timp excelent, spectatori aproximativ 5.000.

DINAMO : Ghiță 8 — Kiss 7, Nedelcu 8, Velicu 7, Comănescu 7 — Vătafu 7, Hrițcu 8 — Sorin Avram 7 (min. 46 : Băluță 6), Pană 8 (min. 60 : Rugiubei 7), D. Ene 7, Florea 8.

PROGRESUL : Manta 6 (min. 40 : Gherghel 8) — Fl. Marinescu 6, Măndoiu 8, Grama 7, Dumbravă 6 — D. Iordan 6 (min. 73 : Filipescu), Beldeanu 7 — R. Ionescu 6, S. Mircea 6, Dudu Georgescu 7, Matei 6.

ARBITRU : **Al. Alexe** (**Rm. Vîlcea**), **nota 8.**

### UITE GOLUL, NU E GOLUL !

**Meci desfășurat sub semnul marilor ratări și al marilor incertitudini. Și aceasta pentru că, în afara a numeroase situații de finalizare, în general obișnuite, care au alternat în fața ambelor porți, am avut prilejul să asistăm la desfășurarea unor faze de joc în care publicul, ridicat în picioare și cu exclamații de satisfacție pe buze, rămînea apoi nedumerit și aproape mut în fața unor mini-epiloguri, pe cît de neașteptate pe atît de contradictorii. Așa a fost în min. 28, 60, 80, 85 și 89 cînd D. Ene, Hrițcu sau Băluță, singuri cu poarta goală sau numai în prezența înmărmurită a lui Gherghel au făcut pe toți cei care vedeau la un moment dat mingea în plasă, să privească dezamăgiți spre tabela de marcaj. Dar chiar și atunci cînd s-au înscris golurile starea de incertitudine a dominat cu o forță de nebănuit. Mai întîi în min. 8 cînd, pînă să fie trimisă în poarta de Pană, mingea s-a plimbat în toate direcțiile de la atacanți la apărători și invers, lovind și bara ; apoi în min. 36 cînd arbitrul a validat golul lui Florea la o fază extrem de confuză, controversată și contestată pe alocuri, în care totuși mingea a depășit în condiții regulamentare linia porții lui Manta. Și în sfîrșit în min. 61 cînd din nou arbitrul a intervenit, anulînd un gol valabil pentru toată lumea, precedat însă după afirmația sa de o centrare din afara terenului de joc. (Mihai Ionescu)**

**La tineret-rezerve : 3—0 (2—0)**

AU MARCAT : **Sănăuceanu** (2) și **Tănăsache**

DINAMO : Bizbec — Magheru, Bogdan, Naumcef, Slica — Constantin, Pruteanu — Mioc (Tănăsache), Sănăuceanu (Galî), Cernat, Neumayer

PROGRESUL : Zamfir — Tănăsescu, R. Rotaru, Motoc, Ad. Constantinescu — M. Matei (Sichitiu), I. Rotaru (Ghiță), D. Popescu — Năstase (Gh. Dinu), Dumitriu, Petrescu (Stan)

A ARBITRAT : **Dumitru Antohi** (Bacău).

## C.F.R. Timișoara - C.F.R. Cluj 0-1 (0-1)

A MARCAT : **Soo** (min. 39)

STADIONUL C.F.R., vreme bună, teren bun, spectatori aproximativ 6000.

C.F.R. TIMIȘOARA : Tatar 6 — Donca 6, Pîrvu 7, Mehedințu 5, Speriosu 6 — Manolache 7, Chimiuc 6 — Bojin 6, Seceleanu 6 (min. 46 : Cioroparu 6), Nestorovici 5 (min. 74 : Herganeș), Panici 6.

C.F.R. CLUJ : Mărculescu 8 — Buriacu 8 (eliminat în min. 81), Soos 8, Fanea 8, Roman 8 — M. Bretan 7, Cojocaru 8 — S. Bretan 8 (min. 87 : Țegean), Soo 8, O. Ionescu 7, Petrescu 9.

ARBITRU : **V. Pădureanu** (București), **nota 10.**

### VICTORIE NEAȘTEPTATĂ, DAR MERITATĂ

**Derbiul locurilor 15—16, așa cum s-a anticipat, a însemnat o luptă pe viață și pe moarte pentru cele două puncte. Ambele echipe s-au prezentat la meci înarmate cu un car de voință, dar atu-urile de tehnicitate și abilitate tactică au fost în mîna clujenilor. În ciuda dominării teritoriale, localnicii nu au construit faze clare la poarta lui Mărculescu, lăsînd o bună parte din timp sarcina golului în seama fundașului central Pîrvu, care bombarda de la distanță (dar cu șanse minime) buturile lui Mărculescu.**

**Fermi și prudenți în apărare, clujenii au contraatacat totdeauna periculos. După înscrierea golului (min. 39, cînd Soo a șutat de la distanță, surprinzîndu-l pe Tatar), ei și-au apărat victoria, nesperată, probabil, cu o înverșunare și o luciditate demne de laudă.**

**Chiar în aceste condiții, oamenii lor de șoc, S. Bretan și Petrescu, și-au creat cîteva bune ocazii de gol, cînd s-au furișat cu mare repeziciune spre careul din față, pe lîngă niște fundași rigizi, surprinși în poziții avansate, exasperați și enervați de ineficacitatea colegilor de la înaintare. (Ion Cupen).**

**La tineret-rezerve : 1—0 (1—0)**

A MARCAT : Marx.

C.F.R. TIMIȘOARA : Korec — Popovici, Botoș, Bocșa, Gorduna — Marx, Floareș — Balog, Ghica, Bie, Periatu (Lugojan).

C.F.R. CLUJ : Lenghiel — Mihăilescu, Băltan, Crecan, Gavrilă — Gh. Ionescu, Harmath — Hirșoveanu, Iția (Balint), Mihaly, Bucur.

ARBITRU : **E. Krepii** (Timișoara).

# MECIURI DE MARE ATRACȚIE (în primul rînd, Dinamo-Steaua) ÎN ETAPA VIITOARE

Vicierea rezultatului final din partida Steaua — Politehnica Iași de către arbitrul Nicolae Cursaru ; faza discutată din care a deschis Rapid scorul și pe care o disecăm cu argumentele de rigoare în paginile următoare ; înfrîngerea, pentru a treia oară consecutiv pe teren propriu, a ceferiștilor timișoreni, de data asta într-o confruntare directă cu o colegă de departament si... suferință ; rezultatele de egalitate obținute în deplasare de Dinamo București, U.T.A., Petrolul și „U" Craiova — iată tot atîtea subiecte asupra cărora comentatorul unei etape poate și chiar are datoria să insiste, să le caute explicațiile. De altfel, ele au constituit surprizele etapei a 7-a a campionatului nostru și surprizele, plăcute sau neplăcute, au făcut și vor continuă să facă farmecul celui mai îndrăgit dintre sporturi.

Indiscutabil, trebuie scris despre o echipă că, în văzul a mii de oameni, a fost frustrată în mod jignitor de victorie de către un arbitru, că divizionarele noastre A au început să abordeze cu mult mai multă siguranță partidele susținute în deplasare, anihilînd avantajul terenului propriu printr-un surplus de obrăznicie, în sensul pozitiv al cuvîntului. Indiscutabil că trebuie scris despre degringolada C.F.R.-ului timișorean sau despre faptul că eficacitatea continuă să se mențină la un nivel destul de scăzut în comparație cu campionatul trecut. Totuși...

Totuși fiecare etapă a campionatului nostru oferă observatorului ei atent și altfel de subiecte altfel de surprize care, de cele mai multe ori, trec neobservate și pe marginea cărora se poate discuta cu aceeași ardoare cu care a fost și va mai fi, pe semne, dezbătută partida de sîmbătă dintre Steaua și Politehnica Iași. Iată cîteva dintre ele.

• Dinamo București a devenit și se menține lider datorită punctelor obținute în deplasare : 5, din 3 meciuri. Să-și fi reamintit Dinamo că a cîștigat de patru ori la rînd campionatul excelînd în jocurile de „afară"? Că Dinamo cîștigă în deplasare trebuie să ne bucure pe toți. Se apropie meciul cu Țara Galilor.

• La Constanța, Bădin a marcat pentru Petrolul. Evenimentul nu-l constituie faptul că Petrolul a obținut un punct, ci revenirea lui Bădin la forma și eficacitatea din momentul în care ne-am despărțit de el în martie 1970.

• În cîmp Jiul joacă foarte bine. La fel de bine ca anul trecut. Ce-i lipsește atunci Jiului pentru a obține punctele necesare ? *„În momentul cînd Ion Constantin ajunge în preajma careului advers* — ne spunea antrenorul Ion Bălănescu — *nu mai are forța să șuteze. Și-o irosește pe parcurs prin mișcări inutile. Cînd Ion Constantin nu va mai dribla inutil"...*

• Singura echipă căreia îi convine să fie dominată este C.F.R. Cluj. Întrebați-i de ce, pe Petrescu, Sorin Bretan !

• În apriga dispută dintre rapidiști și craioveni s-a înregistrat primul rezultat de egalitate din palmaresul lor ;

• Nouă echipe se află înșirate în clasament pe o distanță de 2 puncte, ceea ce denotă un echilibru valoric între competitoare și oferă atractivitate campionatului.

Dar etapa a 7-a a trecut.

Următoarea intră încet, încet în actualitate cu un sumum de promisiuni. Promisiuni ne oferă în primul rînd derbiurile locale. Cuplajul interbucurestean, al doilea al campionatului ține capul de afiș. Un meci DINAMO-STEAUA nu mai are nevoie de recomandări. Deosebit de interesante se anunță și alte patru întîlniri : *Rapid — Progresul, „U" Cluj — C.F.R. Cluj, Politehnica Iași — „U" Craiova* (în ultimii doi ani ieșenii nu i-au putut învinge pe teren propriu pe craioveni) și *Petrolul — Steagul roșu Brașov.*

Dar cine poate spune că nu la fel de atractivă se va anunța și „vizita", cu F.C. Argeș, a lui Titus Ozon la Petroșani ?

**Laurențiu DUMITRESCU**

## DUMINICĂ — DOUĂ DERBIURI BUCUREȘTENE ȘI UNUL CLUJEAN

**Farul Constanța — Dinamo Bacău,** arb. Em. Viaiculescu — Ploiești (la tineret : Stavru Nicolau — Constanța)

**Dinamo București — Steaua București,** arb. Gh. Limona — București (Gh. Popovici — București)

**U. T. Arad — C.F.R. Timișoara,** arb. Al. Pîrvu — București (I. Lăcătoș — Arad)

**Politehnica Iași — „U" Craiova,** arb. C. Ghemigean — București (I. Ciolan — Iași)

**Jiul Petroșani — F .C. Argeș Pitești,** arb. Oct. Comșa — Craiova (Fr. Barna — Petroșani)

**Rapid București — Progresul București,** arb. N. Petriceanu — București (M. Buzea — București)

**C.F.R. Cluj — „U" Cluj,** arb. Șt. Bîrăescu — Timișoara (I. Rusu III — Cluj)

**Petrolul Ploiești — St. roșu Brașov,** arb. M. Rădulescu — Oradea (M. Moraru — Ploiești)

(În paranteză, arbitrii meciurilor de tineret).

## CONFIDENȚE... CONFIDENȚE...

• Presa sportivă în general și în special cea cotidiană își informează de regulă cititorii despre ultimele noutăți înaintea etapei respective. Evident, capitolul strict inedit îl reprezintă lotul preconizat și în sensul acesta anticipațiile pot declanșa un interes optim. Înaintea acestei etape, de pildă, corespondenții de presă bine intenționați, dar informați la surse nesigure, au anunțat neutilizarea lui Bojin și Oblemenco, apariția în teren a lui Nunweiller III, absența lui Pescaru, titularizarea lui Dumbreanu, etc. Dar, surpriză ! Nici o știre nu s-a adeverit. Există trei ipoteze : ori declarațiile purătătorilor de cuvînt ai echipelor sînt pripite, ori se mizează pe inducerea în eroare a adversarilor, sau mai grav, jucători nerefăcuți complet (Bojin și Oblemenco) sînt totuși introduși, cu riscurile de rigoare, în focul luptei.

• Se știe că la Rapid conducerea a stabilit ca, la formă egală, firește, cei doi portari, Răducanu și Rămureanu, să joace prin rotație în prima echipă. Deoarece duminica trecută urma să nu joace, fiind rîndul lui **Rămureanu, Răducanu** l-a rugat pe antrenorul său, **M. Bărbulescu,** să facă două antrenamente suplimentare cu el.

Duminică la meci l-am întrebat pe Răducanu :

**— Este adevărat că ai făcut două antrenamente suplimentare ?**

**— Da.**

**— De ce ?**

— Pentru că știam că nu joc și pentru că **(aici Tamango a zîmbit strengărește)** nu vreau să-mi pierd forma și o dată cu ea și locul în echipa națională.

Nu vom discuta practica Rapidului (similară celei aplicate și în trecut la C.C.A. în cazul lui Voinescu și Toma), dar vom sublinia conștiinciozitatea lui Răducanu și mai ales dorința lui de a se menține în formă pentru a fi util naționalei.

• Dinamo Bacău a înregistrat la cel de-al treilea joc acasă — cu Progresul — a treia victorie fără să fi primit vreun gol ! În schimb, în partidele susținute în deplasare (toate patru pierdute) a primit un număr egal de goluri cu acela înscris pe teren propriu : 10. Asemenea legendarului Anteu, dinamoviștii băcăoani devin, se pare, o pradă ușoară chiar și în fața ultimei clasate (vezi cazul cu C.F.R. Timișoara) atunci cînd se depărtează de matcă.

• Înainte de a fluiera începutul partidei „U" Cluj — Jiul, arbitrului **Ilie Drăghici** i s-a înmînat un frumos buchet de flori. În același timp, la stația de amplificare se anunța... motivul gestului : **Ilie Drăghici** a arbitrat duminică al 2000-lea meci din cariera sa !

• Noul stadion brașovean a intrat în administrația clubului Steagul roșu. Și gazdele și-au onorat din plin spiritul gospodăresc, asigurînd partidei cu U.T.A. o foarte bună organizare. Numai că, din nou, n-au reușit să cîștige pe noul teren ! Dar, bineînțeles, nici gazonul și nici tribunele nu sînt de vină...

• Zilele trecute un anonim ne-a sunat la redacție. De la celălalt capăt al firului o întrebare :

**— Ați făcut cumva media notelor obținute de Sătmăreanu, de cînd a început campionatul ?**

Ii răspundem :

**— N-am avut încă această curiozitate !**

**— Vă spun eu : șase și ceva. Și cînd te gîndești că e titular în națională...**

• Cel de-al doilea gol al dinamoviștilor băcăoani în partida cu Progresul a creat multe discuții în jurul valabilității lui. Portarul **Manta** — schimbat cu cîteva minute înainte de pauză — se scuză că, deși prezent în mijlocul fazei, a efectuat atîtea plonjoane și schimbări de poziție la ploaia de șuturi care a precedat șutul lui **Florea,** încît nu a putut să-și dea seama dacă mingea a trecut sau nu și prin spațiul porții. În schimb, antrenorul **V. Stănculescu,** care a urmărit de la distanță, dar atent acțiunea gazdelor ,a recunoscut fără nici o ezitare valabilitatea golului.

• Antrenorul Dan de la echipa de tineret-rezerve a U.T.A.-ei socotește drawul reușit la Brașov (tot 0—0, și prima garnitură !), drept începutul unui reviriment al formației sale. Între altele, se bazează și pe utilizarea lui Kun II și Popovici...

**• Iordănescu a marcat sîmbătă al doilea gol al său din actualul campionat. Să fie începutul eficacității așteptate din partea unui vîrf de atac ?**

IORDANESCU
Desen de AL. CLENCIU

**Ar însemna o dublare a talentului său, indiscutabil, cu calitatea absolut necesară unui înaintaș central.**

**Radu (în dreapta) jubilează ! Balonul, reluat, cu capul, de Roșu — care nu se vede în fotografia noastră — va poposi în poarta dinamoviștilor bucureșteni. 1—0 pentru F. C. Argeș !**
Foto : S. BAKCI

## CLASAMENTUL CAMPIONATULUI DE TINERET — REZERVE

| | | | | | | |
|---|---|---|---|---|---|---|
| 1. Dinamo B. | 7 | 5 | 2 | 0 | 15— 4 | 12 |
| 2. „U" Cluj | 7 | 5 | 1 | 1 | 16— 7 | 11 |
| 3. Steaua | 7 | 5 | 1 | 1 | 13— 6 | 11 |
| 4. Petrolul | 7 | 5 | 1 | 1 | 12— 6 | 11 |
| 5. Din. Bacău | 7 | 3 | 3 | 1 | 17— 8 | 9 |
| 6. Steagul R. | 7 | 3 | 2 | 2 | 10—13 | 8 |
| 7. Progresul | 7 | 3 | 1 | 3 | 11—11 | 7 |
| 8. Rapid | 7 | 3 | 0 | 4 | 13— 9 | 6 |
| 9. Politehnica | 7 | 3 | 0 | 4 | 6—10 | 6 |
| 10. C.F.R. Tim. | 7 | 2 | 2 | 3 | 6—10 | 6 |
| 11. „U" Craiova | 7 | 1 | 3 | 3 | 9—11 | 5 |
| 12. F.C. Argeș | 7 | 2 | 1 | 4 | 10—13 | 5 |
| 13. Jiul | 7 | 2 | 1 | 4 | 7—14 | 5 |
| 14. Farul | 7 | 2 | 0 | 5 | 7—13 | 4 |
| 15. C.F.R. Cluj | 7 | 1 | 1 | 5 | 4—11 | 3 |
| 16. U.T.A. | 7 | 0 | 3 | 4 | 7—17 | 3 |

| CLASAMENTUL | Puncte | MECIURI ACASA | MECIURI AFARA | MECIURI TOTAL | GOLURI ACASA | GOLURI AFARA | GOLURI TOTAL | Diferența |
|---|---|---|---|---|---|---|---|---|
| 1. Dinamo București | 10 | 4 2 1 | 3 2 1 0 | 7 4 2 1 | 7—5 | 4—2 | 11— 7 | +4 |
| 2. U.T. Arad | 9 | 3 3 0 0 | 4 1 1 2 | 7 4 1 2 | 5—0 | 2—4 | 7— 4 | +3 |
| 3. „U" Craiova | 9 | 3 3 0 0 | 4 1 1 2 | 7 4 1 2 | 3—0 | 3—6 | 6— 6 | 0 |
| 4. Steaua București | 8 | 4 3 1 0 | 3 0 1 2 | 7 3 2 2 | 11—6 | 2—4 | 13—10 | +3 |
| 5. Politehnica Iași | 8 | 3 2 1 0 | 4 1 1 2 | 7 3 2 2 | 5—2 | 8—9 | 13—11 | +2 |
| 6. St. roșu Brașov | 8 | 3 2 1 0 | 4 1 1 2 | 7 3 2 2 | 3—0 | 1—3 | 4— 3 | +1 |
| 7. Rapid București | 8 | 4 2 2 0 | 3 0 2 1 | 7 2 4 1 | 4—2 | 0—1 | 4— 3 | +1 |
| 8. Farul Constanța | 8 | 4 3 1 0 | 3 0 1 2 | 7 3 2 2 | 7—3 | 4—9 | 11—12 | —1 |
| 9. Petrolul Ploiești | 8 | 4 3 1 0 | 3 0 1 2 | 7 3 2 2 | 7—2 | 1—8 | 8—10 | —2 |
| 10. „U" Cluj | 7 | 4 3 1 0 | 3 0 0 3 | 7 3 1 3 | 7—0 | 3—8 | 10— 8 | +2 |
| 11. Dinamo Bacău | 6 | 3 3 0 0 | 4 0 0 4 | 7 3 0 4 | 10—0 | 4—10 | 14—10 | +4 |
| 12. Progresul București | 6 | 4 2 2 0 | 3 0 0 3 | 7 2 2 3 | 5—2 | 1—6 | 6— 8 | —2 |
| 13. F. C. Argeș Pitești | 5 | 4 1 2 1 | 3 0 1 2 | 7 1 3 3 | 7—5 | 2—6 | 9—11 | —2 |
| 14. Jiul Petroșani | 5 | 4 2 1 1 | 3 0 0 3 | 7 2 1 4 | 5—4 | 0—5 | 5— 9 | —4 |
| 15. C.F.R. Cluj | 5 | 3 1 1 1 | 4 1 0 3 | 7 2 1 4 | 5—5 | 2—7 | 7—12 | —5 |
| 16. C.F.R. Timișoara | 2 | 4 1 0 3 | 3 0 0 3 | 7 1 0 6 | 3—4 | 1—4 | 4— 8 | —4 |

## CLASAMENTUL GOLGETERILOR

4 GOLURI :
Dudu Georgescu (Progresul), Adam („U" Cluj), Tătaru (Steaua), Pană (Dinamo Bacău).

3 GOLURI :
Barbu („U" Cluj), Lupulescu, Goleac (Politehnica), Caraman, Oprea (Farul), D. Ene (Dinamo Bacău), Bojin (C.F.R. Timișoara), Doru Popescu (Dinamo București), Cuperman (Politehnica).

2 GOLURI :
Anca („U" Cluj), Domide (U.T.A.), Dincuță, Petruț (Petrolul), Moldoveanu, Incze IV (Politehnica), Kallo (Farul), Manea, Pantea, Iordănescu (Steaua), Radu, Frățilă (F. C. Argeș), Pescaru (St. roșu), Vătafu — 1 din 11 m. Velicu (Dinamo Bacău), Libardi (Jiul) Grozea (Petrolul), Dumitrache (Dinamo București) — 1 din 11 m., Soo (C.F.R. Cluj), Oblemenco („U" Craiova").

## PRONOSPORT

| | |
|---|---|
| 1. Dinamo București — Steaua | X |
| 2. Rapid — Progresul | X |
| 3. Politehnica — „U" Craiova | 1 |
| 4. C.F.R. Cluj — „U" Cluj | X |
| 5. Petrolul — Steagul roșu | 1 |
| 6. Jiul — F. C. Argeș | 1 |
| 7. Farul — Dinamo Bacău | 1 |
| 8. U.T.A. — C.F.R. Timișoara | 1 |
| 9. Juventus — Milan | X |
| 10. Internazionale — Cagliari | X |
| 11. Fiorentina — Napoli | X |
| 12. Lanerossi — Torino | X |
| 13. Varese — Roma | 2 |

# ETAPA A 7-a A FOST AGITATĂ : ARBITRAJE CONFUZE,

**Etapa trecută a Diviziei A a fost una din cele mai agitate din actualul sezon. Nu numai prin problemele de arbitraj pe care le-a ridicat, ci și prin rezultatele sale (oaspeții au reușit o victorie și patru meciuri egale), prin aspectele interesante pe care le-au relevat partidele, prin repercusiunile pe care le-a avut asupra clasamentului.**

**Redactorii revistei noastre vă prezintă, sub obișnuita formă a „însemnărilor de reporter", cîteva aspecte extrase din urmărirea partidelor la care au fost prezenți.**

## STOP SUBIECTIVISMULUI

*Cantitatea de energie și ambiție cu care o echipă vrea să evite ultimul loc din clasament, echivalează cu aceea cu care o echipă năzuiește să-l dobîndească pe cel din frunte. Iar deznodămîntul unui derbi aduce întotdeauna satisfacții speciale într-o tabără și regrete aparte pentru cealaltă.*

*Spectatorii timișoreni au intuit consecințele întîlnirii echipei lor, cu feroviarii din Cluj. Dezamăgiți de punctajul slab al favoritei, au așteptat cu înfrigurare a doua victorie în Divizia A. Dar lucrurile s-au întîmplat exact pe dos. A învins echipa oaspete și triumful ei își trage rădăcinile dintr-o superioritate fotbalistică reală, tranșată în condițiile unei înfruntări corecte. Tocmai această corectitudine pe toate coordonatele, pavăză în calea unui rezultat nefiresc, a înfuriat (așa cum numai neputința poate să înfurie) o parte din publicul timișorean. Acel public care nu i-a putut „ierta" arbitrului V. Pădureanu sancționarea faultului (din min. 7) lui Nestorovici asupra portarului Mărculescu comis înainte ca mingea să intre în plasă. 83 de minute arbitrul bucureștean a condus sub insulte, huiduieli și amenințări și tocmai de aceea arbitrajul prestat ni se pare cu atît mai lăudabil. Acel procent de public subiectiv ar trebui să se aplece meditativ asupra altor aspecte cu adevărat îngrijorătoare. El ar trebui să știe că echipa sa a sosit la stadion cu numai 22 de minute înainte de meci, cînd după o așteptare zadarnică a autobuzului promis de club, a fost constrînsă să practice pe șosea „auto-stopul"; că liantul moral dintre jucători a explodat în zeci de schije după promovarea în Divizia A; că Dumitru Calinin, cel respins din lot, și-a găsit azi locul în echipa campioană; că însuși Seceleanu a recunoscut după meci, faultul evident al lui Nestorovici.*

*Și or mai fi desigur și altele...*

**Ion CUPEN**

## ȘI, TOTUȘI, N-A FOST OFSAID!...

Parc-a fost un făcut. Și al doilea meci din București, Rapid—„U" Craiova, a ridicat aceeași problemă: arbitrajul. Poate că totuși, a existat o oarecare diferență între cel de sîmbătă și cel de duminică, în sensul că la partida de pe „Republicii", trio-ul I. Cîmpeanu (Cluj) — V. Topan (Cluj) — C. Ghiță (Brașov) a fost — cu sau fără ofsaidul din care a marcat Rapid — cu mult sub așteptări, comițînd erori foarte serioase, în aprecierea faulturilor și obstrucțiilor, în sancționarea lor diferită, și manifestînd toleranță față de intrările dure și periculoase ale jucătorilor.

În ce privește faza din care Rapid a marcat unicul său gol, părerea cvasi-unanimă a fost că Angelescu se afla în poziție de ofsaid. Personal, plasat la centrul terenului, am rămas și eu cu această impresie, distanța prea mare nepermițîndu-mi să apreciez exact. Iată însă, că fotografia alăturată — opera fotoreporterului Paul Romoșan — luată în momentul în care Angelescu șutează la poartă, susține contrariul : **n-a fost ofsaid, pentru că mijlocașul stînga Donose („U"), (în stînga fotografiei), se găsea înaintea lui Angelescu. Acest lucru se poate constata prelungind linia careului de 6 m, paralelă cu linia porții, în apropierea căreia se află Angelescu.** Poziția lui Donose (care în momentul fotografierii se află în mișcare spre interiorul terenului) apare ca normală pentru că el urmărise faza inițială în care Năsturescu, în luptă cu Lepădatu lîngă linia de corner, pierduse mingea ricoșată în teren. De aici ea a fost centrată la marginea careului de 16 m, la Petreanu, care a șutat, mingea a deviat dintr-un jucător la Angelescu și acesta a marcat. Ochii spectatorilor, obișnuiți să urmărească drumul mingii, au pierdut din raza lor, însă, pe jucătorii craioveni care participaseră la faza de pe dreapta, spre linia de corner, dar care-prin poziția lor, avansată față de a lui Angelescu, l-au „scos" pe acesta din ofsaid. Poate așa se explică și atitudinea ezitantă a arbitrului de margine. C. Ghiță, care în acest moment (din fotografie) ridică steagul, ca și a celui de centru, care mai întîi a arătat ofsaid, iar apoi a revenit, validînd golul, pentru că abia atunci l-au zărit pe jucătorul craiovean.

Fotografia ni se pare un document demn de luat în considerație.

**Petre GAȚU**

**Poziția din teren a lui Donose (în stînga) demonstrează că Angelescu nu se afla în ofsaid!**

**Foto: PAUL ROMOȘAN**

Însemnări de reporter

## „EROI" PE PLANURI DIFERITE

Jucînd cu intenția de a face o „repetiție generală" pentru meciul de la Belgrad, U.T.A. s-a preocupat, sîmbătă la Brașov, în primul rînd de organizarea apărării. Iar pentru atac a mizat (Domide jucînd în mijlocul terenului, iar Sima neprezentînd destule „atout"-uri) pe centrările lui Dumitrescu și fructificarea lor de către „omul de gol", Dembrovschi. Și, într-adevăr, atacantul central arădean a fost de foarte multe ori angajat, fie — pe sus — de proaspătul internațional, fie de Domide sau Axente, prin mingi transmise pe jos, în adîncime.

Dacă din aceste încercări n-a ieșit nici un gol, aceasta se explică în primul rînd prin **jocul excelent al fundașului central brașovean Jenei, omul care l-a anihilat pe virful de atac arădean. De netrecut la mingile înalte, avînd un perfect plasament, inspirat la intercepții, dublîndu-și la nevoie partenerii de linie, Jenei a fost sîmbătă cel mai bun din echipa sa.** În ori ce caz, el concurează, împreună cu Pojoni și Domide, pentru titulatura de cel mai bun de pe teren în această partidă și nota 9 pe care i-am acordat-o credem că-i răsplătește eforturile, spiritul de luptă, disciplina tactică în joc.

La polul opus s-a situat comportarea unui alt jucător brașovean, **Györfy.** În partida de sîmbătă, extremul stînga al Steagului roșu a ratat patru ocazii mari de gol (dintre care două ar fi fost transformate și de un începător !) și, în plus, și-a încurcat în permanență partenerii din atac prin jocul său dezordonat. De aceea, l-am și notat cu 5.

În ori ce caz, carența numărul 1 a echipei brașovene în partida cu U.T.A. a fost atacul și, în primul rînd, extremele. Cînd citește aceste rînduri, poate că nedisciplinatul **Iambor** (care pentru grave acte de încălcare a regulilor de comportare cetățenească a fost scos din echipă) găsește un motiv în plus ca să-i fie rușine...

**R. U.**

## GREȘELI CU ȘI FĂRĂ PLATĂ

La Bacău, Progresul și-a propus — cu convingerea mărturisită în ceea ce privește șansele și chiar reușita acțiunii — să realizeze o performanță care să infirme mitul invincibilității pe teren propriu a dinamoviștilor băcăuani. Și măsurile luate în vederea pregătirii acestui joc scoteau în evidență o apreciere lucidă a situației de fapt, în cadrul căreia potențele organizate ale jucătorilor bucureșteni puteau, nu numai teoretic, să le aducă acestora satisfacția unor comportări frumoase și a unui rezultat bun.

Dar, o dată intrați în focul luptei din teren, elevii antrenorului Stănculescu au comis o primă și gravă eroare, încercînd în fața unor adversari mai experimentați, să acționeze *insuficient de acoperiți în apărare*, cedînd în același timp, cu nepermisă ușurință laturile cîmpului de joc acolo unde Dinamo, cu două extreme de meserie și complet neglijate, a aruncat cu insistență în fața porții lui Manta, mingi după mingi, creînd numeroase situații de gol, două dintre ele materializate chiar în primele 45 de minute.

În cea de a doua parte a meciului cînd bucureștenii au echilibrat în bună măsură jocul, inițiind și unele măsuri de atac, ei au resimțit evident lipsa unui coordonator pe care nici Matei și nici Beldeanu nu l-au putut întruchipa cu adevărat. Ceea ce însă nu a justificat cu nimic abaterile de la disciplina tactică a echipei, exprimate prin riscante incursiuni în terenul advers ale unor apărători care *dintr-o falsă înțelegere a spiritului ofensiv au subminat rezistența propriului sistem defensiv.* Și dacă Dinamo Bacău nu a concretizat nici una din cele *cinci mari ocazii de gol* oferite de jocul imprudent al apărării Progresului (scorul menținîndu-se totuși în limitele unui rezultat onorabil) acesta este încă un semn că și în fotbal nu toate greșelile se plătesc imediat.

**Mihai IONESCU**

## EROARE TOVARĂȘE

Se pare că aerul stadioanelor bucureștene le priește studenților ieșeni. Iată că după ce în etapa a III-a a învins Dinamo în „fief"-ul său, bătăioasa echipă pregătită de **Mărdărescu** a fost la un pas de a produce sîmbătă o a doua mare surpriză a sezonului de toamnă.

Evident, în partida cu Steaua, Politehnica a etalat, poate mai bine decît acasă, resurse nebănuite în ce privește echilibrul compartimentelor, acoperirea judicioasă a spațiului de joc, varietatea organizării acțiunilor de atac. Toate la un loc anticipează, în perspectivă, acea notă de personalitate la care aspiră fiecare „team" în parte. Chiar dacă ne oprim numai la momentele în sine ale restabilirii egalității pe tabela de marcaj și apoi la acela care a adus conducerea, tot e suficient de mult. Mai ales cînd joci în deplasare în fața unei echipe fruntașe din soccerul nostru, cum este cotată Steaua.

Marile ambiții ieșene au fost însă brutal curmate în minutul 77 de o greșeală foarte gravă a arbitrului de centru **N. Cursaru** și a colegului său de tușe, **Neacșu, decizie care a viciat rezultatul partidei.** Să derulăm puțin faza incriminată: **Ștefănescu centrează de pe partea dreaptă în fața porții lui Iordache. În acel**

## REZOLVĂRI

*Este un lucru evident că în cursul unui meci fiecare jucător — apărător sau atacant — are de rezolvat o sumedenie de situații, mai mult sau mai puțin complicate.*

*Este tot atît de evident că în rezolvarea unor astfel de situații la un moment dat, jucătorul respectiv are la îndemînă una sau mai multe căi de ales, în raport direct proporțional cu mijloacele sale tehnice. De modul cum își alege calea de rezolvare (și aci intervine măestria jucătorului respectiv) depinde reușita sau eșecul ansamblului echipei în clipele imediat următoare. O cît de mică inexactitate se poate întoarce, ca un bumerang, împotriva propriei echipe.*

*Astfel de exemple ne-au fost oferite sîmbătă în meciul de la Pitești, „autorii" lor fiind înșiși doi dintre jucătorii cei mai bine notați, portarii Constantinescu și Niculescu. Iată numai două exemple. La o acțiune Prepurgel—Radu—Dobrin acesta din urmă trimite mingea cu capul, Stoenescu o respinge de pe linia porții, se produce învălmășeală și în acest moment intră în „scenă" primul nostru personagiu, Constantinescu. Acesta, în loc să boxeze balonul în lateral unde, dată fiind desfășurarea fazei, peri-*

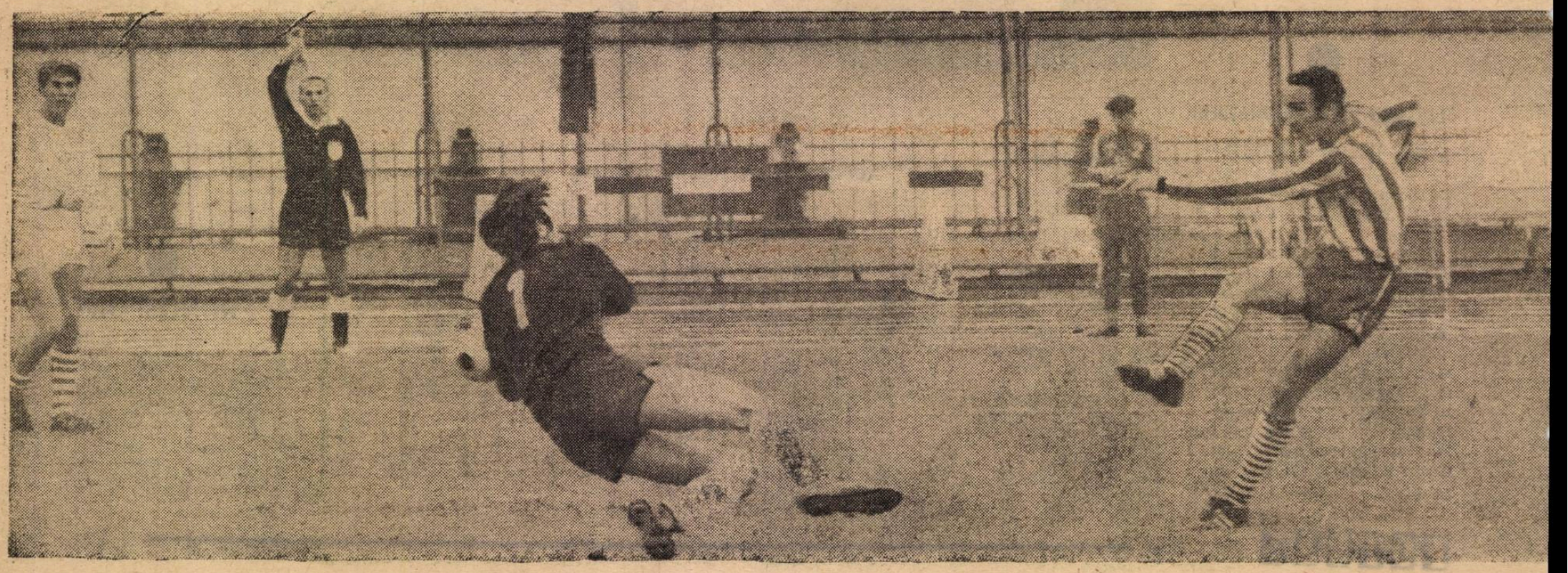

# GAZDELE ÎN DEFICIT, TIMIȘOARA A PIERDUT PLUTONUL !

## GRAVĂ, CURSARU !

**oment Dumitriu III și Tătaru se lau flagrant în ofsaid.** Apărarea spe acuză infracțiunea, însă **N. ursaru** lasă jocul să curgă și **ătaru** egalează. Explicația dată la bine de conducătorul jocului, aflat dit în încurcătură : **„Ștefănescu a ntrat, balonul a ricoșat dintr-un părător, deci minge venită de la dversar".**

**bine, tov. Cursaru, nu ai avut reptate ! Regulamentul nu poate fi terpretat altfel din moment ce ițial în timpul cînd s-a efectuat asa poziția celor doi atacanți bucureșteni era clară : afară din joc. Un treg stadion a văzut perfect faza.**

Cert este un lucru : validarea olului din minutul 77 a creat un vantaj adversarului, oferindu-i cea gură de oxigen nesperată pentru a ieși dintr-o grea încurcătură **ai erau numai 13 minute de joc !).** Rezultatul rămîne rezultat, inevitabil, pe tabela de marcaj. unca depusă de ieșeni, speranțele lor s-au risipit printr-o gravă eroare, într-un singur moment de neglijență, neatenție sau părtinire, cum vreți să-i spuneți. Așteptăm acum decizia fermă a olegiului central de arbitri.

**Stelian TRANDAFIRESCU**

## BUMERANG...

*olul era minim, o trimite cu pumii în fața careului la Roșu, care tît aștepta : cap și gol ! Minutul : bucureștenii atacă pe flancul ing, Haidu trage pe sus la poartă, liculescu alege aceeași cale de rezolvare cu a omologului său, boind în față unde Sălceanu preia olul lui Roșu, înscriind și el.*

*Așadar două situații absolut lentice în care s-au comis aceleași parent) mici inexactități și care u avut același rezultat : golul. La ar mai trebui să adăugăm și cele comise de... Constantinescu nin. 7), cînd aruncînd mingea cu ina direct la... Prepurgel, i-a permis acestuia să inițieze faza din re Frățilă a înscris primul din le două goluri neacordate (noroc arbitrul S. Mureșan care pe bună dreptate a anulat golul) și de umitrache care de două ori în deurs de un minut (65) a preferat să uteze de la cîțiva metri cu ochii chiși (odată în Vlad și odată în ortarul Niculescu) în loc să devieze ușor balonul către unul din cochipierii aflați în preajma sa, căora astfel le-ar fi oferit o mult ai mare șansă de gol. Așa însă...*

**Leonida TONCU**

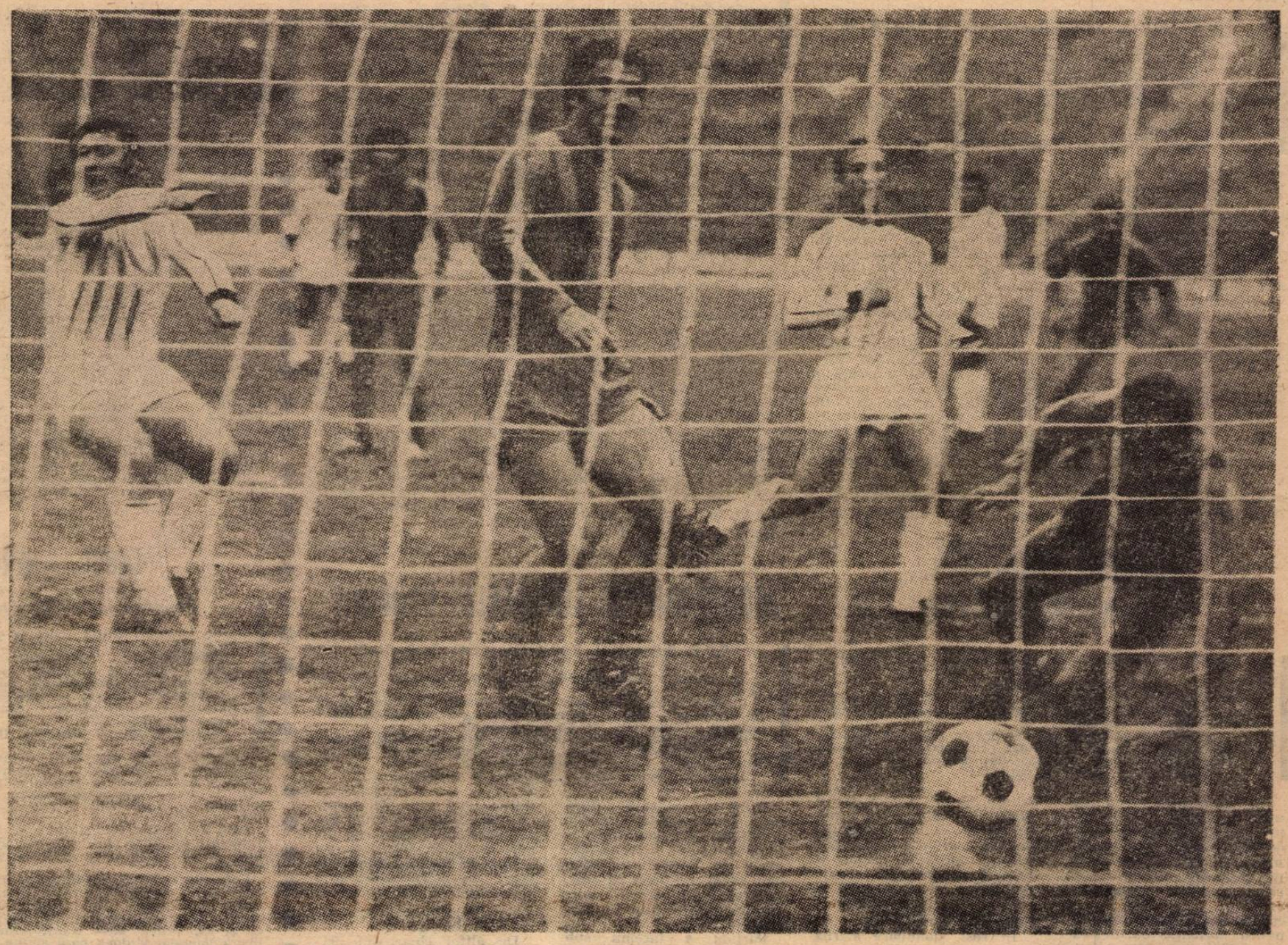

**Priviți-i, vrea să spună Ianul, arătîndu-i cu mîna pe Dumitriu III și Tătaru (autorul golului), aflați în flagrantă poziție de ofsaid. Este faza din care Steaua a egalat** Foto : PETRE COZIA

**TITUS OZON**

**COMENTEAZĂ**

# ARBITRII

Etapa aceasta a 7-a a însemnat parcă, un reviriment așteptat și explicabil al nivelului valoric în campionatul nostru. Echipele s-au rodat, jucătorii s-au adaptat complex la cerințele competiției, peste lumea fotbalului nostru a trecut tonic și un succes internațional, căci 3—0 cu Finlanda a reînnodat lanțul de succese ale echipei naționale obținute în sezonul trecut. Ca totul să fi fost foarte bine ar fi trebuit ca scorurile înregistrate în etapă să nu fie astăzi cîtuși de puțin plasate sub un unghi de suspiciune și nemulțumiri. Dar, o coincidență nefericită a făcut ca tocmai în această etapă în care jucătorii s-au străduit mai mult ca niciodată, conducătorii de joc (evident nu toți) să aibă o formă slabă. Este trist și îngrijorător. Pentru niște sportivi care-și apără corect șansele, nimic nu poate fi mai tragic decît sentimentul frustrării. Povara nedreptății te poate inhiba, irita, dezorienta. „Scandalul" etapei, ca să spun așa, s-a declanșat la meciul Steaua — Politehnica Iași. Nu am văzut meciul dar nu am nici un motiv să nu acord credit unor martori oculari cu calitate oficială. Ce lovitură nedreaptă a primit această echipă Politehnica Iași, care în virtutea unei comportări constant bune își trăise mai mult de trei sferturi din meci visul frumos al unui rezultat bun în deplasare ! Dar a venit golul lui Tătaru, validat în pofida unui ofsaid vizibil. Aș vrea să analizez puțin mecanismul simplu, dar frecvent și ușor dereglat al responsabilităților și deciziilor brigăzii de arbitri în atari situații. Este lucru știut, arbitrii de margine au datoria principală și prin forța lucrurilor aproape exclusivă de a semnala poziția de ofsaid. În situații de ofsaid bănuite de arbitrul de centru (plasamentul său nu-i poate permite mereu o apreciere valabilă) acesta trage automat cu coada ochiului la colegul de la margine. În funcție de poziția steagului, „centrul" fluieră fără ezitare, penalizînd infracțiunea de joc. O colaborare perfectă simplifică lucrurile pînă la sublim. Dar această dependență a arbitrului de centru la fazele de ofsaid, îl poate costa adesea foarte scump. Cum fluierul se află la el, nu odată acesta poate suna fals. La meciul amintit, N. Cursaru n-a fluierat ofsaid pentru că tușierul V. Neacșu n-a semnalizat, cum avea obligația, poziția afară din joc. Reversul medaliei este și el valabil. Tușierul C. Ghiță a semnalat un ofsaid la meciul Rapid — „U" Craiova pe care arbitrul de centru I. Cîmpeanu nu l-a sancționat. Ulterior, tușierul a revenit asupra deciziei inițiale, aruncînd în teren și în tribune enervare, confuzie și îndoieli. Arbitraje nesigure, șovăielnice, discordanță între „tușă" și „centru" sau din contră solidaritate în greșeală au mai existat se pare în această etapă (la Bacău de pildă). Fenomenul mi se pare oglinda unei slabe pregătiri (în special fizice) a arbitrilor de la centru, care nețiținînd cadența cu deplasările rapide ale jucătorilor, rămîn departe de fază, incapabili să anuleze prompt și ferm eventuale erori ale colegilor săi.

S-ar mai putea spune multe despre arbitri și nu numai lucruri rele. Desigur nu pot fi confundați cu niște mașini electronice, al căror procent de greșeală este exclus. Dar atunci cînd greșelile sînt grave, cu efect direct asupra rezultatului real, atunci cînd numărul și gravitatea culpei tind spre generalizare, trebuie tras un semnal de alarmă.

Pentru îmbunătățirea situației îmi permit, fără pretenția de a fi inedit, o propunere : alcătuirea unor brigăzi fixe de trei arbitri care să conducă la centru prin rotație. S-ar omogeniza valoric, apărînd prestigiul unei „echipe", s-ar pregăti cît mai bine, s-ar împrieteni (credeți-mă e de mare importanță) în mod efectiv.

## CEI 33 AI ETAPEI

PORTARI :
**Gornea** (U.T.A.), **Ștefan** („U" Cluj), **Constantinescu** (Dinamo București).

FUNDAȘI LATERALI DREAPTA :
**Gruber** (Petrolul), **Romilă** (Politehnica), **Cheran** (Dinamo București).

FUNDAȘI CENTRALI DREAPTA :
**Jenei** (St. roșu), **Lupescu** (Rapid), **Lereter** (U.T.A.).

FUNDAȘI CENTRALI STÎNGA :
**Pojoni** (U.T.A.), **Solomon** („U" Cluj), **Bițian** („U" Craiova).

FUNDAȘI LATERALI STÎNGA :
**Roman** (C.F.R. Cluj), **Cîmpeanu** („U" Cluj), **Deleanu** (Dinamo București).

MIJLOCAȘI DREAPTA :
**Sălceanu** (Dinamo București), **Goleac** (Politehnica), **Prepurgel** (F. C.—Argeș).

MIJLOCAȘI STÎNGA :
**Anca** („U" Cluj), **Axente** (U.T.A.), **Badea** (Farul)

EXTREME DREAPTA :
**Uifăleanu** („U" Cluj), **Petruț** (Petrolul), **S. Bretan** (C.F.R. Cluj).

ATACANȚI CENTRALI DREAPTA :
**Domide** (U.T.A.), **I. Constantin** (Jiul), **Pană** (Dinamo Bacău).

ATACANȚI CENTRALI STÎNGA :
**Lupulescu** (Politehnica), **Neagu** (Rapid), **Iordănescu** (Steaua).

EXTREME STÎNGA : **Barbu** („U" Cluj), **Florea** (Dinamo Bacău), **Petrescu** (C.F.R. Cluj).

# DIVIZIA B

## ARĂDENII AU DOMINAT TOT TIMPUL

**C.F.R. Arad — Politehnica Timișoara 1—0 (0—0)**

A marcat : GENGYE (min. 83)
C.F.R. : Vesser — Cotarcă, Bermozer, Alexandru, Cociuban — Gligor, Beșcucă (min. 66 Mioc) — Vlad, Gengye, Damian (min. 79 Körösi), Czako I.
POLITEHNICA : Vidac — Brîndescu, Mafa, Arnăutu, Maier — Fülop, Surdan — Kun I (min. 80 Horaunc), Dobindă, Petrovici, Copăceanu.
A arbitrat satisfăcător TIBERIU GABOȘ (Cluj).

Intîlnirea dintre C.F.R. și Politehnica Timișoara prezenta o deosebită importanță pentru ambele echipe. Studenții sperau să obțină cel puțin un punct, necesar menținerii în fruntea clasamentului. Pe de altă parte, ceferiștii nu puteau să mai piardă încă un punct sau două pe teren propriu, ceea ce i-ar fi menținut în zona periculoasă a retrogradării.

Pe teren, elevii lui Jurcă s-au așezat în așa fel incit să bareze toate căile de acces spre poarta lui Vidac, lăsîndu-i în atac doar pe Kun I, Dobindă și Copăceanu. Așa stind lucrurile, feroviarii au dominat mai tot timpul, dar le-a lipsit luciditatea în joc, acțiunile lor ofensive fiind puțin periculoase pentru studenții timișoreni. Dar, odată cu eliminarea lui Surdan echipa timișoreană își pierde siguranța în joc și, cu 7 minute înainte de final va primi golul înfrîngerii, care în același timp va pecetlui o victorie extrem de muncită și meritată a gazdelor.

În minutul 29, la o ciocnire obișnuită de joc, Surdan și Cotarcă provoacă o busculadă în teren, arbitrul îi elimină din joc, dar cel care ar fi trebuit cu adevărat să fie eliminat era jucătorul Alexandru, care l-a lovit violent pe Surdan.

**PAVEL ȘODINCA**
corespondent

## VICTORIE MERITATĂ, JOC NECONVINGĂTOR

**Sportul studențesc — Dunărea Giurgiu 1—0 (1—0)**

A înscris : CIORNOAVĂ (min. 20).
SPORTUL STUDENȚESC : Ion Vasile — Jurcă, Dumitru Nicolae, Rădulescu, Sîrbu — Mățăoanu, Bujor — Kraus, Pană, Jamaischi, Ciornoavă.
DUNĂREA GIURGIU : Ocea — Iacob (min. 76 Tudor), Bălosu, Grubea, Rătoi — Vandu, Grădinaru — Leșeanu, Cristache, Lungu (min. 84 Țigănilă), Manciu.
A arbitrat slab V. LIGA (Galați).

...n acest meci, nota ma...ă ar trebui acordată ga...i studențești care, timp 90 minute, și-a încura...colegii la tensiune maxi... Studenții au atacat mult ...ai ales s-au apărat bine. ...torii mai vîrstnici, cu ...e impănată această sim...că formație bucureștea... s-au comportat șters, ...nd ritmul impus de mai ...rii lor coechipieri și su...ndu-se înaintea adver...lui. Lipsa unei orientări ...ice a atacului și insu...ența lui Kraus și Jaschi au stopat regulat ...șul liniilor din urmă, ...du-se uniform și exas...nt atac după atac.

...unărea a avut o zi mai ...ă și o apariție convingătoare pentru resursele ei. Neobositul Bălosu și veșnic tînărul Cristache au făcut impresie alături de restul echipei, dîrză și periculoasă pînă la urmă. O notă discordantă : anti-jocul lui Lungu, pe care arbitrul nu s-a priceput să-l tempereze. Jocul a fost totuși plăcut și animat, cu toată ploaia ce l-a însoțit. Unicul gol s-a înscris la jumătatea primei reprize ca urmare a unei frumoase faze creată de Bujor și Ciornoavă și cu larga contribuție a portarului giurgiuvean.

În rest, dominare sterilă a studenților.

**M. ȘTEFĂNESCU**

Fază periculoasă în careul giurgiuvenilor, dar portarul acestora, Ocea, boxează balonul.

Foto : S. BAKCSI

## FOTBAL ÎN „PUSTIU"!

**U. M. Timișoara — Metalurgistul Cugir 0—0**

U.M.T. : Hodrea — Maraton, Setu, Kukla, Cotormani — Guțuli, Mihu — Popescu, Laurențiu, Iancu, Lața (min. 69 Enderle).
METALURGISTUL : Ivanovici — Georgescu, Savancea, Pîrvulescu, Dinea — Dobre, Ivan — Tamaș, Șoangher, Smadea, Mateescu.
A arbitrat bine C. POP (Hunedoara).

Copil vitreg al fotbalului timișorean, proaspăta divizionară B, U.M.T., și-a apărat duminică dimineața șansele în fața Metalurgistului Cugir, în cel mai dezolant decor cu putință : pe gazonul celui mai mare stadion al orașului („1 Mai"), dar în pustiul și muțenia unor tribune imense populate cu atîția spectatori, încît îi puteai număra ușor în cîteva minute. (Din simplă curiozitate, n-am pregetat nici noi și rezultatul ne-a înduioșat, ne-a mirat și ne-a mîhnit, deopotrivă : 182 de privitori!) În fața acestui mănunchi de suporteri, U.M.T. s-a străduit 90 de minute să-și învingă adversarul. O victorie însemna automat și prilejul echipei de a ataca cu șansă reală și zonele mai fericite ale clasamentului. Dar echipa timișoreană, fragilă în defensivă și neinspirată în atac, n-a putut, în ciuda citorva ocazii, să îngenuncheze o parteneră mai matură și mai solidă în toate compartimentele de joc.

Metalurgistul Cugir s-a jucat cu gazda sa precum pisica cu șoarecele : acceptînd dominarea, a invitat-o la atac, lăsînd-o să creadă într-o superioritate iluzorie; și cînd momentul devenea prielnic, declanșa contraatacuri cu procent de periculozitate, de preferință pe traseul Savancea — Șoangher — Smadea — Tamaș. Ultimul, copt la școala echipei Steaua (de la a cărei echipă de tineret-rezerve a fost împrumutat) a „provocat" în min. 59 cea mai clară ocazie de gol a meciului, cînd coechipierul său Dobre, singur cu o poartă părăsită, a închis probabil ochii și a șutat suficient de tare și de imprecis ca să smulgă din piepturile „celor 182" un oftat de ușurare.

**Ion CUPEN**

## FEROVIARII ȘI-AU GĂSIT CADENȚA

**C.F.R. Pașcani — Portul Constanța 3—0 (1—0)**

Au marcat : MĂRCULESCU (min. 34), DRĂGAN (min. 68 și 79).
C.F.R. : Catrina — Roșu, Cozma, Bivolar, Spiridon (min. 46 Straț II) — Panait, Drăgan, Blejușcă II, Udroaică, Mărculescu, Ciupa (min. 65 Gh. Constantin).
PORTUL : Manciu — Gheorgache, Melenco, Mihai, Stoica — Fătu, Strîmbeanu (min. 33 Sîntimbreanu) — Leolea, Etem, Enache (min. 71 Girip), Biliboacă.
A arbitrat foarte bine V. PÎRVESCU (Buzău).

Revedere plăcută, după două jocuri în deplasare, a publicului spectator pășcănean cu echipa favorită, datorită în special victoriei, mai puțin așteptată ca scor, dar prețioasă pentru configurația clasamentului seriei respective.

Partida a început sub auspicii din cele mai favorabile desfășurării unui fotbal de calitate în condițiile unei zile de toamnă splendide și a unui gazon excelent. Firește că nici partenerul de întrecere nu a fost de neglijat fiind cunoscut ca o formație sobră și redutabilă, cu palmares bogat în campionatul secund al țării.

De altfel chiar din primele minute, oaspeții au ținut să confirme posibilitățile lor, atacînd curajos buturile lui Catrina și doar bara s-a opus în min. 16 deschiderii scorului la o fază fixă cînd Leolea și Etem au șutat consecutiv în stîlpul porții.

Feroviarii s-au încălzit ceva mai greu, dar odată intrați în cadență au apăsat tot timpul pe accelerator reușind nu numai să deschidă scorul, dar să și creeze alte faze ofensive cu grad de periculozitate. Apoi, în min. 63, oaspeții sînt pe punctul de a egala la o acțiune Biliboacă—Etem, dar Panait degajează de pe linia porții un gol gata făcut. Spre finalul partidei, inițiativa în joc aparține C.F.R.-ului, care prin Bivolan—Drăgan—Mărculescu, creează mereu breșe în sistemul defensiv constănțean. Și cele două goluri, ale celui mai bun jucător de pe teren, Drăgan, sînt o consecință a forței de percuție, a acestui „trio" lăudat mai sus.

**C. ENEA**
corespondent

# DIVIZIA C

## PUBLICUL A TRĂDAT FOTBALUL

**Letea Bacău — Chimia Suceava 0—0**

LETEA : Mina — Marinovici, Voisel, Varduca, Dodola — Dobranis, Iorga — Anton (min. 89 Zdrobis), Lichi (min. 75 Andrioaie), Popovici, Solomonescu.
CHIMIA : Petcu — Buzoianu, Gheghe, Selmesi, Rusu — Danileț, Nicolau — Teodosiu, Goran, Căldăruș, Gătățeanu.
A arbitrat excelent NICOLAE STĂNESCU (Buzău).

Începutul partidei se anunța mai mult decît promițător, prezența foștilor divizionari B suceveni constituind un punct de atracție pentru numeroșii spectatori care și-au dat întîlnire la matineul fotbalistic băcăuan. Și jocul n-a dezmințit așteptările, atît în ceea ce privește factura sa tehnică, cît mai ales spiritul de deplină sportivitate care a domnit în teren. Pentru că ambele formații, înțelegînd cu adevărat sensul întrecerii sportive, și-au apărat șansele într-o dispută deschisă și echilibrată, în cadrul căreia dorința de victorie — evidențiată în frecvența și alternanța fazelor de poartă — s-a manifestat printr-o lăudabilă preocupare pentru joc.

Dar, cum un meci fără goluri, oricît de frumos ar fi el, pare oricui lipsit de „sare și piper", publicul dornic să-și împlinească cu adevărat plăcerea spectacolului sportiv a găsit — în condițiile oferite de topografia locului — o soluție destul de practică care în realitate însemna totuși un act de trădare pentru fotbal. Așa se face că la un moment dat mirajul plaselor scuturate de minge i-a tentat pe mulți din cei prezenți în tribune să se transfere — bineînțeles și cu încurajările de rigoare — pe un teren adiacent unde se disputa la concurență o partidă — socotită derbi de handbal masculin (Știința Bacău — A.S.A. Tg. Mureș). „Infidelii" aveau însă să constate în final și cu amărăciune, că s-au înșelat. Și asta pentru că în timp ce handbaliștii băcăuani pierdeau categoric în fața adversarilor lor, fotbaliștii de la Letea au oferit un spectacol oricum mai agreabil, reușind în ciuda lipsei unui suport moral suficient, un rezultat bun în fața unei formații redutabile.

**Mihai IONESCU**

## DERBI... NERVOS!

**Penicilina Iași — Nicolina Iași 1—2 (0—2)**

Au marcat : GROS (min. 10 și 26) și LUPULESCU II (min. 69).
PENICILINA : Atimoftoaiei (Maxim) — Stănișteanu (Bărbulescu), Pietraru, Bucătaru, Turiță — Ioanid, Bejan — Lupulescu II, Bordea, Toacă, Moruzi.
NICOLINA : Pascal — Apetrei, Constantinescu, Gros, Chirașcă — Albu, Humă — Gherine, Mărculescu, Lohan (Diaconu), Ionescu.
A arbitrat slab C. PRUSAN (Botoșani).

Intîlnirea dintre cele două echipe ieșene s-a desfășurat în majoritatea timpului într-o stare de nervozitate accentuată și de maniera de arbitraj a lui C. Prusan (Botoșani) care în loc să intervină energic pentru a curma actele de indisciplină din teren s-a angajat în discuții și... sfaturi date jucătorilor.

Faze de gol au fost și de o parte și de cealaltă, dar și ratările s-au ținut lanț. Nicolina a avut un plus de disciplină în joc, mai multă inițiativă și ocazii mai clare de a înscrie.

Formația ceferistă a folosit pe Gros care în majoritatea timpului a provocat prin atitudinea sa o stare de accentuată nervozitate în teren. Și totuși, el a fost elementul care a concretizat ocaziile de gol ale echipei sale în min. 10 și 26, prima dată transformînd impecabil o lovitură liberă laterală, a doua oară șutînd puternic de la 25 m în bară, de unde mingea a trecut prin spațiul interior al porții ieșind apoi din teren. Penicilina a redus din scor în min. 69 în urma unei combinații în viteză realizată între Lupulescu II și Bordea.

**P. DIACONESCU**
corespondent

## PETROLIȘTII ÎN REVENIRE

**Petrolul Videle — Progresul Corabia 3—1 (2—1)**

Au marcat : ENACHE (min. 25), IORDAN (min. 35) și BORȚEA (min. 55), respectiv PREDA (min. 40).
PETROLUL : Ioniță — Neguț, Borza, Gheorghiu, Viorel Columban — Simion, Marian Columban — Savu (min. 46 Zamfir), Enache, Borțea, Iordan.
PROGRESUL : Cene — Agiu (min. 56 Checiu), Ungureanu, Stănescu, Cojocaru — Ghiocel (min. 36 Lascu), Constantinescu — Mialțu, Caibac, Constantin, Preda.
A arbitrat foarte bine VICTOR DUMITRU (Oltenița).

Cîtă deosebire între jocul de acum al echipei Petrolul Videle și cel din campionatele trecute! De unde pînă mai ieri jucau anapoda, după desueta formulă „mingea înainte și toți după ea", azi petroliștii evoluează în teren calculat, precis, plimbă frumos mingea, asigurîndu-i o bună circulație din apărare în atac.

Noul antrenor **Valeriu Mihăescu,** a reușit într-un timp relativ scurt să încropească un „unsprezece" de a cărui forță de joc este mai bine să lăsăm clasamentul să vorbească. Petrolul n-a urcat niciodată în primele patru locuri ale clasamentului și nici nu a avut vreodată golaveraj pozitiv. Azi, echipa se găsește instalată în plutonul fruntaș (locul 4), cu golaveraj +5!

Duminică, Petrolul a învins Progresul Corabia de o manieră categorică. Ofensiva gazdelor a fost, însă, „văduvită" în repriza secundă, cînd extrema dreaptă, Savu, accidentat la genunchi, a privit meciul de pe tușă.

O mențiune specială pentru jocul tehnic, inteligent, plin de fantezie, al lui Borțea. El a înscris duminică un gol (al treilea) de chinogramă.

**VIOREL NICOLESCU**
corespondent

## STUDENȚII S-AU REABILITAT

**Știința Petroșani — Electromotor Tim. 2—0 (0—0)**

Au înscris : FĂGAȘ (min. 49) și ȘTEFAN (min. 61).
ȘTIINȚA : Marincan — Izvernaru, Tudor, Varhonic, Stir, — Tismănaru, Cigmăian — Zăvălaș, Mache (min. 63 Bitea), Ștefan, Făgaș.
ELECTROMOTOR : Bressel — Botoca, Roman, Samson, Till — Barna, Chilvășitu — Oprean, Cirici, Samoilă, (min. 75 Tudoru), Tismănaru.
A condus foarte bine C. CÎMPEANU (Alba Iulia).

După înfrîngerea suferită în etapa precedentă pe teren propriu, echipa studenților a ținut să se reabiliteze duminică în fața propriului său public nu numai printr-o victorie, ci și prin realizarea unui joc de bună calitate. Încă de la început gazdele și-au impus superioritatea lor teritorială, dar golurile nu au venit chiar așa de repede deoarece înaintașii, în căutarea celor mai bune poziții de șut, au ratat enorm. În prima parte a jocului oaspeții au irosit și ei două bune ocazii prin Oprean și Cirici.

La reluare petroșănenii sînt mai lucizi. În min. 49 se înscrie primul gol : Știr execută o lovitură de colț în fața porții și Făgaș înscrie cu capul. După acest gol apărătorii oaspeți cedează, treptat, fiind depășiți cu regularitate de atacanții adverși. De acest lucru nu au știut să profite Cigmăian și Mache care irosesc noi ocazii — min. 51 și 60. Și totuși golul doi cade un minut mai tîrziu în urma unei acțiuni rapide : Mache centrează de pe dreapta și Ștefan înscrie cu capul.

**STAICU BALOI**
corespondent

## REZULTATE ● CLASAMENTE ● ETAPA VIITOARE

### SERIA I

Poiana Cîmpina — Politehnica Galați 1—0 (0—0), Oțelul Galați — Metrom Brașov 2—1 (1—0), Progresul Brăila — Metalul Tîrgoviște 3—1 (1—1), Ceahlăul P. Neamț — Metalul București 1—0 (0—0), A.S. Armata Tg. Mureș — Știința Bacău 3—0 (0—0), C.F.R. Pașcani — Portul Constanța 3—0 (1—0), Ș. N. Oltenița — Flacăra Moreni 4—1 (1—1), Sportul studențesc București — Dunărea Giurgiu 1—0 (1—0).

| | | | | | | | |
|---|---|---|---|---|---|---|---|
| 1. | SPORTUL STUDENȚESC București | 10 | 7 | 2 | 1 | 16—8 | 16 |
| 2. | A.S.A. Tîrgu Mureș | 10 | 6 | 2 | 2 | 25—8 | 14 |
| 3. | CEAHLĂUL Piatra Neamț | 10 | 6 | 1 | 3 | 14—9 | 13 |
| 4. | PROGRESUL Brăila | 10 | 5 | 2 | 3 | 18—10 | 12 |
| 5. | DUNĂREA Giurgiu | 10 | 6 | 0 | 4 | 9—11 | 12 |
| 6. | ȘTIINȚA Bacău | 10 | 5 | 1 | 4 | 11—11 | 11 |
| 7. | OȚELUL Galați | 10 | 4 | 2 | 4 | 14—11 | 10 |
| 8. | METALUL București | 10 | 4 | 2 | 4 | 10—8 | 10 |
| 9. | METALUL Tîrgoviște | 10 | 5 | 0 | 5 | 11—14 | 10 |
| 10. | C.F.R. Pașcani | 10 | 3 | 3 | 4 | 14—14 | 9 |
| 11. | ȘANTIERUL NAVAL Oltenița | 10 | 3 | 3 | 4 | 10—11 | 9 |
| 12. | PORTUL Constanța | 10 | 4 | 1 | 5 | 7—14 | 9 |
| 13. | METROM Brașov | 10 | 3 | 2 | 5 | 10—14 | 8 |
| 14. | POIANA Cîmpina | 10 | 3 | 2 | 5 | 7—11 | 8 |
| 15. | FLACĂRA Moreni | 10 | 1 | 3 | 6 | 10—23 | 5 |
| 16. | POLITEHNICA Galați | 10 | 2 | 0 | 8 | 5—14 | 4 |

Metrom Brașov — Ceahlăul P. Neamț, Politehnica Galați — Dunărea Giurgiu, C.F.R. Pașcani — Poiana Cîmpina, Metalul Tîrgoviște — Sportul studențesc București, Progresul Brăila — Oțelul Galați, Flacăra Moreni — Portul Constanța, Știința Bacău — Ș.N. Oltenița, Metalul București — A.S.A. Tg. Mureș.

### SERIA A II-a

Corvinul Hunedoara — C.S.M. Sibiu 5—1 (3—1), Electroputere Craiova — Minerul Anina 1—1 (0—1), C.S.M. Reșița — Minerul Baia Mare 1—0 (1—0), U.M. Timișoara — Metalurgistul Cugir 0—0, Olimpia Oradea — Olimpia Satu Mare 0—0, Gaz metan Mediaș — Vagonul Arad 3—0 (1—0), Gloria Bistrița — Crișul Oradea 1—0 (0—0), C.F.R. Arad — Politehnica Timișoara 1—0 (0—0).

| | | | | | | | |
|---|---|---|---|---|---|---|---|
| 1. | POLITEHNICA Timișoara | 10 | 6 | 2 | 2 | 18—8 | 14 |
| 2. | C.S.M. Sibiu | 10 | 6 | 1 | 3 | 23—14 | 13 |
| 3. | CORVINUL Hunedoara | 10 | 6 | 1 | 3 | 17—10 | 13 |
| 4. | MINERUL Anina | 10 | 6 | 1 | 3 | 12—8 | 13 |
| 5. | CRIȘUL Oradea | 10 | 4 | 4 | 2 | 14—11 | 12 |
| 6. | OLIMPIA Satu Mare | 10 | 5 | 1 | 4 | 8—8 | 11 |
| 7. | C.F.R. Arad | 10 | 5 | 0 | 5 | 10—11 | 10 |
| 8. | MINERUL Baia Mare | 10 | 4 | 2 | 4 | 13—14 | 10 |
| 9. | METALURGISTUL Cugir | 10 | 3 | 4 | 3 | 12—13 | 10 |
| 10. | ELECTROPUTERE Craiova | 10 | 3 | 4 | 3 | 10—14 | 10 |
| 11. | GLORIA Bistrița | 10 | 5 | 0 | 5 | 10—17 | 10 |
| 12. | GAZ METAN Mediaș | 10 | 4 | 1 | 5 | 14—16 | 9 |
| 13. | OLIMPIA Oradea | 10 | 3 | 2 | 5 | 8—11 | 8 |
| 14. | C.S.M. Reșița | 10 | 3 | 1 | 6 | 12—10 | 7 |
| 15. | UZINELE MECANICE Timișoara | 10 | 2 | 2 | 6 | 8—15 | 6 |
| 16. | VAGONUL Arad | 10 | 1 | 2 | 7 | 3—13 | 4 |

Minerul Baia Mare — Corvinul Hunedoara, Crișul Oradea — Gaz metan Mediaș, Metalurgistul Cugir — Olimpia Oradea, Olimpia Satu Mare — Minerul Anina, Electroputere Craiova — C.F.R. Arad, C.S.M. Sibiu — C.S.M. Reșița, Vagonul Arad — U.M. Timișoara, Politehnica Timișoara — Gloria Bistrița.

# V. SPASOV – SUCCESORUL LUI ŞT. BOŞKOV

Lotul reprezentativ bulgar şi-a început pregătirile în vederea debutului său în campionatul Europei. Primul său meci este fixat la 15 noiembrie la Sofia, în compania selecţionatei Norvegiei.

Noul antrenor al echipei naţionale este fostul internaţional **V. Spasov**, care a preluat funcţia lui **St. Boşkov** (acesta rămînînd în cadrul federaţiei). **Spasov** şi-a început activitatea, după cum s-a anunţat, cu un joc de pregătire disputat zilele trecute la Sofia cu Voivodina Novi Sad. Echipa probabilă, care a cîştigat cu 2—0, a avut următoarea alcătuire:

**Kamenski** (min. 46: Markov) — **Velicikov, Jecov, Gerov** (min. 46: V. Apostolov), **Todorov, Davidov** (min. 46: I. Kirilov),

Asparuhov, asul liniei de atac a Bulgariei, într-una din spectaculoasele sale execuţii: o „foarfecă".

## PREGĂTIRILE REPREZENTATIVEI BULGARIEI

**Veselinov, Dermendjiev** (min 46: P. Panov), **Asparuhov, Raikov, Mitkov** (min. 46: G. Gheorghiev).

Din acest lot au lipsit jucătorii clubului Ţ.S.KA., care a avut meci de campionat. Ei vor fi prezenţi însă, împreună cu ceilalţi, la următorul meci de verificare, de la 28 octombrie, cu echipa naţională olimpică a României. Partida va avea loc tot la Sofia, pe stadionul V. Levski, şi este aşteptată cu viu interes.

# „PROCESUL GIRAFEI"

● INTERNAŢIONALUL JACKIE CHARLTON PE BANCA ACUZĂRII ● IMPLICAŢIILE UNUI INTERVIU TELEVIZAT ● O MĂSURĂ FĂRĂ PRECEDENT ÎN ISTORIA FOTBALULUI BRITANIC

*La ora actuală, cercurile fotbalistice internaţionale discută cu aprindere cazul fundaşului central al clubului Leeds United şi al echipei Angliei,* Jackie Charlton, *poreclit „Girafa", ale cărui recente declaraţii la un post particular TV („Tyne-Tees Television") au făcut o enormă senzaţie, în primul rînd pe insula britanică, unde cazul are perspectiva să intre în istorie sub numele de „Procesul Girafei". Să răsfoim cele cîteva file ale dosarului.*

### DECLARAŢIILE „ACUZATULUI"

*Pe scurt, în interviul televizat,* Jackie Charlton *a afirmat printre altele:*

● *Am scris pe „lista neagră" numele a doi jucători. Înainte de a mă retrage din fotbal îi voi lovi în aşa fel încît să-i fac să sufere vreme îndelungată. Nu, n-aş, rupe piciorul unui jucător; dar n-aş ezita să-l ţin atunci cînd n-aş reuşi să-l opresc într-un mod corect în cursa lui spre poarta mea.*

● *În fotbal, e sigur, jucătorii se răzbună.*

● *Răzbunarea nu-i imorală. Personal, nu mă voi da în lături să lovesc foarte dur pe un adversar care a fost violent cu mine.*

● *Nu cred că violenţa în fotbal creşte odată cu salariul, pentru că este deajuns să mergi sîmbătă pe orice teren din Anglia ca să vezi jucători amatori care-şi lovesc cu picioarele adversarii mai mult decît facem noi.*

### CUVÎNTUL „ACUZĂRII"

*Declaraţiile televizate ale lui* Jackie Charlton *au fost urmate imediat de o sesizare a federaţiei engleze, care a instituit o comisie de disciplină de urgenţă, care să ancheteze cazul. Ce acuzaţii i se aduc lui J. Charlton?*

*1. A proslăvit violenţa şi „vendetta".*

*2. A dăunat prestigiului fotbalului britanic.*

*3. A dezonorat jocul de fotbal.*

*Comisia de disciplină de urgenţă a cerut explicaţii jucătorului* Jackie Charlton, *o personalitate în fotbalul britanic şi prin numărul de selecţionări în echipa naţională (35). „Girafa" nu putea decît să confirme cele declarate la televiziune, ceea ce a şi făcut. Ba chiar a şi completat:* „Toţi ştiu că în fotbal există „vendetta", dar nimeni n-a admis în public".

Jackie Charlton

### MĂSURI ŞI SENTINŢE POSIBILE

*Pînă la pronunţarea definitivă,* comisia de disciplină l-a suspendat pe Jackie Charlton de la orice activitate internaţională, *inclusiv cea a echipei naţionale.* Decizia nu are precedent în istoria fotbalului britanic, pentru că nimeni n-a fost sancţionat pînă acum înainte de terminarea anchetei. *Suspendarea este argumentată: jucătorul ar putea dezonora fotbalul englez în jocurile internaţionale.*

*Dacă* J. Charlton *va solicita o anchetă suplimentară, federaţia va institui o comisie specială din care să facă parte şi reprezentanţi ai ligii cluburilor profesioniste. În caz contrar, atunci comisia de disciplină va decide, definitiv asupra soartei jucătorului, şi pe* Jackie Charlton *îl aşteaptă o sancţiune cel puţin la fel de gravă ca şi pe* George Best, *cînd acesta l-a ofensat pe arbitrul* J. Taylor. *Adică, o suspendare pe 28 de etape şi o amendă serioasă. În orice caz, decizia va fi luată înaintea meciului amical* Anglia — R.D. Germană, *de la 25 noiembrie la Londra.*

*Dar nu va fi singura consecinţă. Este posibil ca şi clubul* Leeds *să suporte efectele unei măsuri disciplinare deoarece una din normele federaţiei stabileşte că un club este dator să se asigure că permisiunea pentru interviuri nu va fi folosită de jucători pentru a blama liga cluburilor sau vreo echipă.*

*Iată consecinţele unui interviu, şi, mai ales, ale temperamentului lui* Jackie Charlton.

## DE PE TOT GLOBUL

### TURNEUL OLIMPIC 1972 VA FI ULTIMUL?...

Ştirea a fost publicată de ziarul **„Sport"** din Zürich şi ea se referă la **discuţiile** care au loc în cercuri autorizate. După stabilirea grupelor preliminare, la care — cum se ştie — iau parte 84 de ţări, o serie de personalităţi ale vieţii sportive internaţionale au repus pe tapet **utilitatea organizării în continuare a turneului olimpic la fotbal.** Unul din argumente este că **această întrecere devine inegală deoarece — contrar celor afirmate ulterior — la preliminariile turneului olimpic pot participa şi jucătorii care au fost în Mexic la campionatul mondial.** Or, unele ţări, unde fotbalul nu are un statut profesionist, vor putea alinia primele reprezentative, ceea ce le va pune în avantaj net faţă de echipele pur amatoare. De aceea se discută tot mai insistent că turneul olimpic de la München va fi poate ultimul.

### DOUĂ MILIOANE DOLARI PENTRU 16 ECHIPE

Cu prilejul meciului Brazilia — Mexic, disputat recent la Rio de Janeiro, **preşedintele federaţiei mexicane G. Canedo a declarat** într-o convorbire cu J. Havelange, preşedintele confederaţiei braziliene de sport, că **încasările la campionatul mondial din Mexic au fost cu 60 la sută mai mari decît cele din Anglia,** în 1966. De asemenea Canedo a afirmat că DOUĂ MILIOANE DE DOLARI AU FOST VĂRSAŢI CASIERIEI F.I.F.A. PENTRU A FI REPARTIZAŢI CELOR 16 ECHIPE FINALISTE. **Repartizarea se va face în raport cu numărul de meciuri disputate, dar şi cu încasările înregistrate la meciurile fiecărei ţări.**

### VERTEBRA BUCLUCAŞĂ A LUI GREAVES

O recidivă la una din vertebrele coloanei l-a trecut pe banca rezervelor pe faimosul internaţional englez **Jimmy Greaves.** Lovit cînd, tînăr fiind, juca la Chelsea, **Greaves** a crezut că s-a vindecat, dar iată că după 13 ani resimte din nou dureri şi din această pricină antrenorul său, **Ron Greenwood** (West Ham) l-a scos din echipă şi l-a trimis să se îngrijească. **„Acum sînt în tratament, dar sper să mă reintorc foarte curînd pe teren"** — a spus Greaves unui ziarist.

### RECORDURI, RECORDURI, RECORDURI...

**Bobby Charlton** este, fără îndoială, la ora actuală figura cea mai reprezentativă a fotbalului englez şi despre el se vorbeşte cu respect, în orice caz altfel decît despre fratele său, **Jackie Charlton.** Zilele trecute, numele lui **Bobby** a revenit pe buzele amatorilor de fotbal britanici şi mai ales pe cele ale suporterilor clubului Manchester United: **Bobby a disputat al 500-lea meci în campionat sub culorile echipei sale (199 de goluri !).** Modest şi liniştit, cum îi e firea, acest fotbalist de 33 de ani a declarat cu acest prilej: **„Îmi pare că au trecut doar cinci minute de cînd se vorbea de 400 de jocuri).**

**Bobby Charlton** mai deţine două recorduri, de data aceasta în naţională: **106** selecţionări şi **49** de goluri marcate.

## PRELIMINARIILE TURNEULUI OLIMPIC

# CÎND SE VOR DISPUTA MECIURILE ROMÂNIA-ALBANIA

Pînă în prezent nu s-a luat nici o hotărîre în privinţa datelor partidelor **România—Albania** din cadrul preliminariilor turneului olimpic. La propunerea noastră ca ele să aibă loc în aprilie şi mai 1971, forul albanez a răspuns că va discuta prin delegaţia sa care va participa la **şedinţa comitetului director al Cupei Balcanice, fixată la 3—4 noiembrie la Bucureşti.** Se pare că propunerea noastră convine federaţiei albaneze, astfel că rămîne doar să se precizeze datele. În orice caz, **F.I.F.A. a înştiinţat cele două federaţii, ca şi pe celelalte aflate în aceeaşi situaţie, că pînă la 30 decembrie a.c. trebuie programate meciurile din primul tur al preliminariilor şi datele comunicate la Zürich,** unde se află sediul F.I.F.A.-ei.

# RAPID ÎN FRANŢA, F. C. ARGEŞ ÎN IUGOSLAVIA

**DOUĂ MECIURI ÎN FRANŢA PENTRU RAPID.** — Se ştie că la **11** noiembrie este programat, în cadrul campionatului internaţional feroviar, meciul **Franţa—România,** care se va disputa într-o localitate situată la 100 km de Paris. Înaintea acestei întîlniri însă, jucătorii români vor mai disputa o partidă, de data aceasta cu caracter amical. Tratativele duse de Rapid au fost încheiate cu succes, după cum ne-a informat conducerea clubului giuleştean: **la 7 noiembrie feroviarii vor evolua la Strasbourg** în compania echipei de primă divizie R.C. Strasbourg.

**F. C. ARGEŞ PITEŞTI LA NOVI SAD.** Pentru data de 22 octombrie, piteştenii contractaseră o întîlnire amicală cu Voivodina la Novi Sad. Zilele trecute însă, **clubul Voivodina a solicitat amînarea jocului pentru luna noiembrie,** la o dată care să fie stabilită ulterior. Piteştenii au acceptat cererea iugoslavilor.

### FOTBALIŞTI FRANCEZI ÎN AMERICA DE SUD

De multă vreme se discută de un turneu al echipei Franţei în America de Sud şi noi am înregistrat la timp ştirea. Iată că turneul a început să capete formă concretă şi definitivă. Impresarul Ukrainczik a prezentat federaţiei franceze programul turneului.

9 ianuarie 1971: Venezuela — Franţa la Caracas.

15 ianuarie: Nacional — Franţa la Montevideo (Uruguay).

18 ianuarie: Curitiba — Franţa la Curitiba (Brazilia)

21 ianuarie: Internacional — Franţa la Porto Alegre (Brazilia)

24 ianuarie: Lima — Franţa la Lima (Peru)

Turneul însă, este privit cu mari rezerve de forul francez care are obiecţiuni în ce priveşte adversarii (echipe de club), itinerariul, pauzele scurte dintre partide. De aceea, turneul n-a fost încă acceptat şi este posibil ca să se ceară modificări în ce priveşte partenerii şi direcţiile de deplasare a echipei Franţei.

# UN CAMPIONAT... ILEGAL?

Cazul de care vorbim mai jos, şi care se petrece actualmente în *Iugoslavia,* credem că este unic în istoria fotbalului. Vom spune de la început că este vorba de campionatul diviziei secunde şi pentru a înţelege mai bine lucrurile, vom lua totul de la început, aşa cum s-a întîmplat.

Mai întîi trebuie ştiut că în *Iugoslavia,* campionatul diviziei secunde comportă patru serii a cîte 16 echipe. Aceasta, cel puţin pînă în acest an. De ce pînă în acest an? Vom vedea în continuare.

Înaintea începerii actualului campionat Asociaţia cluburilor ligii secunde a seriei care înglobează echipe din *Croaţia, Slovenia, Bosnia* şi *Herţegovina,* a găsit cu cale şi a propus ca în toate cele patru serii numărul echipelor să fie majorat de la 16 la 18. Preşedintele federaţiei naţionale de fotbal, *Kircevsky,* se arată încîntat de propunere şi asigură pe iniţiatorii ei că „în mod cert va fi aprobată de către comitetul federal". Mai mult decît atît, *Kircevsky,* dat fiind faptul că nu peste mult timp campionatul urma să înceapă, propune şi el la rîndul lui ca imediat să înceapă barajul pentru ocuparea celorlalte două locuri, lucru care s-a făcut cu maximă urgenţă în seria echipelor care au venit cu propunerea, beneficiare fiind echipele *Lokomotiv Zagreb* şi *Zara.* În celelalte serii, în care toate echipele s-au declarat de acord cu propunerea, lucrurile au mers mai încet, de altfel barajele nici n-au mai avut loc cînd, deodată, explodează bomba: Comitetul federal nu este de acord cu propunerea, schimbîndu-şi părerea însuşi preşedintele *Kircevsky* şi chiar cîteva cluburi care iniţial acceptaseră. Componenţa grupelor de 18 echipe este declarată nulă, orice abatere urmînd a fi aspru sancţionată. Asociaţia cluburilor ligii care a făcut propunerea nu se supune ordinului şi, cu aprobarea federaţiei regionale din care fac parte, începe un nou campionat cu 18 echipe ! ! !

O hotărîre definitivă în acest sens ar fi putut lua numai Congresul federaţiilor care urma să se ţină înaintea începerii campionatului dar care a fost amînat de către federaţia ţării pentru luna decembrie. Or, atunci va fi prea tîrziu să se mai schimbe lucrurile, mai ales că în acea perioadă campionatul îşi va consuma prima lui parte. Ce hotărîre se va adopta la congres, este greu de presupus mai ales că cele două cluburi calificate — *Lokomotiv* şi *Zara* — aduc un argument de loc de neglijat: sumele mari de bani pe care le-au investit pentru a putea promova. Şi, în plus, spun cei interesaţi, ce importanţă are că o serie este compusă din 18 echipe de vreme ce numai primele două din fiecare serie vor lupta pentru promovarea în prima divizie? În orice caz, în luna decembrie va avea loc un congres care promite a fi unul dintre cele mai furtunoase din toate care s-au ţinut pînă în prezent. Şi rezultatul îl vom vedea.

# PRELIMINARIILE AU ÎNCEPUT CU SURPRIZE

● ECOURI ALE MECIULUI CEHOSLOVACIA — FINLANDA ● TURNEUL PLIN AL LUI MITICI ● BENE — MOTORUL ECHIPEI UNGARIEI ● PROGRAMUL VIITOR

Startul s-a dat la 6 octombrie și a doua ediție a campionatului Europei (a 4-a socotind și cele două Cupe ale Europei care l-au precedat) și-a început desfășurarea în 7 din cele 8 grupe preliminare. S-au disputat toate cele 10 partide (din 25 programate în acest an), în campionatul seniorilor și toate cele 7 (din 13 prevăzute în 1970) în primul campionat european al reprezentativelor, de tineret.

Rezultatele acestor prime meciuri dovedesc că vom avea o desfășurare pasionantă în preliminarii pentru cucerirea locului 1 care asigură calificarea pentru sferturile de finală.

*CAMPIONATUL A ÎNCEPUT CU O SURPRIZĂ*, înfrîngerea echipei de tineret a Ungariei la Fredrikstad, în fața Norvegiei, și programul pe octombrie s-a încheiat tot cu o surpriză, dar de proporții, acel 1—1 reușit de Turcia în compania vest-germanilor al căror fotbal se situează cu mult peste nivelul celui turc. Ce se întîmplă cu echipa lui H. Schön dacă nici pe teren propriu nu obține victoria asupra unui adversar fără pretenții.

De altfel, cu o singură excepție în fond, tot o surpriză: eșecul tinerilor iugoslavi cu 5—2 în Olanda!), în campionatul echipelor „under 23" toate scorurile au fost strînse, ceea ce anunță o dispută echilibrată.

*SURPRINZĂTOR A FOST DEBUTUL CEHOSLOVACILOR*. Acel mult comentat 1—1 cu Finlanda constituie indiciul unei perioade de criză în fotbalul cehoslovac, determinată în mare măsură de drasticele măsuri care au dus la *dizolvarea lotului care a evoluat* la C. M. De altfel, pe acest element, esențial, sînt axate toate comentariile presei de specialitate, după meciul de la Praga. Este pusă în discuție oportunitatea unei măsuri atît de radicale, pentru că ea afectează activitatea echipei naționale și însăși prestigiul fotbalului cehoslovac. Antrenorul *Rygr* este și el profund afectat de evoluția jucătorilor săi, de a căror lipsă de experiență era convins, dar spera că totuși vor da un alt randament, individual, pe compartimente și în ansamblu. *„Echipa a fost lipsită de personalități"* — a spus în concluzie Rygr.

*MITICI S-A ÎNTORS CU TREI PUNCTE PREȚIOASE* din turneul în Olanda și Luxemburg. Evident că el a pus mare preț pe rezultatul cu Olanda pentru că acesta era adversarul cel mai dificil, compus din jucători ai reputatelor cluburi Feyenoord și Ajax. Și acest lucru s-a văzut și din desfășurarea jocului, care a fost extrem de înverșunat, frizînd duritatea. Punctul cîștigat de oamenii lui *Mitici* reprezintă o „zestre" de nădejde care le va da posibilitatea de a înfrunta cu mai mari șanse un alt adversar, cel puțin la fel de dificil — echipa R. D. Germane. Contra modestei formații a Luxemburgului este evident că iugoslavii și-au menajat forțele. Altfel nu se explică diferența mică de scor.

*REZULTATE SCONTATE* s-au înregistrat în celelalte partide. Ungaria — cu un Bene în mare formă, veritabil motor — a trecut relativ ușor de Norvegia. Victoria Portugaliei, scontată, surprinde numai prin dimensiunile ei reduse, deși prezenta jucători de elită. Iar succesul polonezilor nu era pus la îndoială. Numai că scorul de 3—0 este prea sever față de comportarea albanezilor, învinși la diferență doar în ultimele 6 minute! Rămîne drawul de la La Valetta dintre Malta și Grecia, care — în lumina pretențiilor elenilor și raportat la evoluția lor în preliminariile ultimului C. M. — pare surprinzător, spre deosebire de 1-1 realizat de Suedia la Dublin, care apare ca normal. Oricum, sînt rezultate de natură să facă lupta palpitantă, plină de neprevăzut, apanaj al echipelor considerate „mici" și dinainte învinse.

*LUPTA ABEA A ÎNCEPUT* în cele opt grupe și este prematur să vorbim de favoriți certi. Primele meciuri constituie niște indicii, dar sînt insuficiente, așa că va trebui să așteptăm și celelalte partide pentru a ne da seama de șansele echipelor. Poate următoarele 11 jocuri să ofere o asemenea posibilitate: 28.X. *Suedia—Irlanda* (A); 21.X *Austria—Italia* (A); 1.XI *Italia—Austria* (T); 10.XI *R. D. Germană—Olanda* (T); 11.XI *R. D. Germană—Olanda* (A), *Scoția—Danemarca* (A), *Spania—Irlanda de Nord* (A), *Franța—Norvegia* (A), *Țara Galilor—România* (A); 12.XI *Franța—Norvegia* (T); 15.XI *Bulgaria—Norvegia* (A), *Cipru—U.R.S.S.* (A), *Luxemburg—R. D. Germană* (A); 16.XI *Bulgaria—Norvegia* (T); 25.XI Belgia—*Danemarca* (A). Cum se vede, intră în joc reprezentativele cu reputație și veleități.

**Petre GAȚU**

# ÎN ARGENTINA „VALSUL" ANTRENORILOR CONTINUĂ

*Nici n-a început bine actuala ediție a campionatului Argentinei și primii „țapi ispășitori" pentru insuccesele unor echipe de club (din actuala ediție sau din cea... trecută) au și fost găsiți! Ca de obicei, în persoana antrenorilor. În acest sens, cazurile cele mai tipice sînt ale echipelor* Independiente *și* River Plata. *Prima este cîștigătoarea ultimei ediții a campionatului metropolitan, succes la care a ajuns sub priceputa conducere a lui* Manuel Giudice. *Dar acesta, datorită unor neînțelegeri cu conducătorii echipei, a demisionat, locul lui urmînd a fi luat de* Nestor Rossi, *lucru cu care nu toți cei care conduc destinele acestei faimoase echipe sînt de acord.*

River Plata *a pierdut campionatul metropolitan avînd un gol mai puțin înscris decît* Independiente; *puțin după acest insucces, a venit un al doilea, în cadrul turneului „Fratellanza", unde a pierdut cu 1—2 finala disputată cu* Newells Old Boys, *golul victoriei fiind înscris în... ultimul minut de joc. Rezultatul acestor insuccese? Licențierea antrenorului* Angel Labruna *și înlocuirea lui, după cum știți, cu brazilianul* Didi, *pînă de curînd antrenor al echipei* Crystal Lima *și al reprezentativei* Perului. *Înainte de a se recurge la serviciile lui* Didi, *cel ofertat a fost nu mai puțin celebrul* Hidegkuti.

*Odată campionatul metropolitan terminat, a început barajul pentru admiterea în campionatul național la care au luat parte patru dintre echipele cele mai slab clasate:* Estudiantes la Plata (!!!), Chacarita Juniors, Quilmes *și* Hurracan. *La numai cîteva ore după începerea barajului, trei dintre aceste echipe și-au schimbat antrenorii: Chacarita l-a înlocuit pe* Imbelloni *cu* Cap, Quilmes *— după victoria asupra lui Hurracan — a renunțat la* Carmelo Faraone *căruia i-a fost preferat un... conducător,* Roberto Mateo, *iar Hurracan a renunțat și el la* Adolfo Pedernera *căruia încă nu i-a găsit înlocuitor. În fața acestei situații este firesc să ne întrebăm cîți din antrenorii actuali ai celorlalte echipe argentiniene se vor mai găsi la sfîrșitul campionatului în fruntea echipelor pe care le conduc?*

*Clubul Racing Buenos Aires se află într-o dificilă situație financiară. După o perioadă înfloritoare, începută prin 1966 și care a durat numai 2—3 ani, timp în care echipa a cucerit campionatul național, cel sud-american și, în sfîrșit, și cel neoficial mondial intercluburi, astăzi vistieria clubului este aproape goală. Cum s-a ajuns la această situație? Odată cu venirea lui* Jose Pizzuti, *ca director tehnic, în sînul clubului s-a instaurat o nouă politică economică: salariile și primele jucătorilor erau condiționate de rezultatele pe plan sportiv. Dar, odată atinse obiectivele de care amînteam mai sus, slăbiciunea conducătorilor ca și vanitatea lor au fost elemente pe care jucătorii le-au speculat cu ușurință smulgînd concesii peste concesii. Rezultatele nemaifiind de prim ordin, numărul spectatorilor și, implicit, cel al încasărilor au început să scadă văzînd cu ochii. În această situație o singură măsură apărea ca salvatoare: revenirea la politica anterioară, de austeritate, exprimată prin folosirea jucătorilor din propria pepinieră, mai puțin costisitori și de cele mai multe ori cu randament superior și renunțarea la vedetele care greveau mult prea mult și, descori nejustificat, balanța financiară a clubului.*

*Primul care a fost nevoit să-și facă bagajele a fost portarul* Cejas, *transferat în* Brazilia, *la* Santos, *și care a fost solicitat cu multă insistență de însuși* Pele. *L-a urmat fundașul* Ruben Diaz *dar acesta nu a fost vîndut altui club ci pur și simplu concediat pentru un motiv care cel puțin la prima vedere pare pueril: după un antrenament a avut „îndrăzneala" să fumeze o țigară. Și lichidarea „senatorilor de drept", cei mai costisitori, continuă. Următorul va fi celebrul fundaș* Perfumo, *jucătorul cel mai scump plătit din* Argentina, *și care de peste un an se află în conflict cu clubul pentru că i s-a scăzut salariul și celelalte drepturi bănești. Dar în acest caz o hotărîre va lua tribunalul care de cîteva luni are pe tapet nebulosul conflict. Care vor fi rezultatele noii politici de austeritate a clubului* Racing?

# ECUSONUL ȘI INSIGNA DE ARBITRU INTERNAȚIONAL

Ați observat, fără îndoială, la meciurile internaționale arbitrii purtînd pe bluza lor neagră un ecuson cu însemnele forului internațional, F.I.F.A. Este vorba de ecusonul F.I.F.A., care marchează calitatea de internațional a unui arbitru, și pe care îl reproducem în această pagină o dată cu insignele acordate de F.I.F.A. — insigna de arbitru internațional și insigna specială.

În ce condiții se acordă aceste distincții?

INSIGNA DE ARBITRU INTERNAȚIONAL se atribuie arbitrului care figurează de două ori consecutiv pe lista F.I.F.A. comunicată de federația națională respectivă și care, în acest interval de timp, a condus două meciuri inter-țări A, amicale (și anunțate la F.I.F.A.) sau oficiale, pentru campionatul mondial, preliminariile și turneul final olimpic sau pentru alte turnee de amatori organizate de F.I.F.A. Insigna este transmisă automat — o dată cu

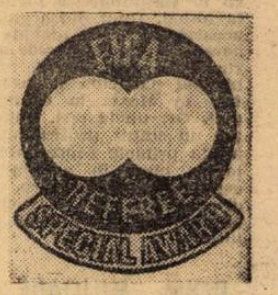


ecusonul — de secretarul general F.I.F.A. în momentul în care condițiile prevăzute de regulament au fost îndeplinite.

INSIGNA SPECIALĂ este decernată arbitrilor care întrunesc următoarele condiții: a fost timp de cel puțin 10 ani arbitru de primă categorie în țara sa ● a condus 10 meciuri inter-țări A, printre care și în competițiile citate mai sus ● a depus o muncă meritorie ca arbitru și conducător în sînul F.I.F.A.-ei sau al federației sale, fiind o autoritate și un exemplu pentru colegii săi. Propunerea pentru acordarea insignei speciale o poate face numai federația națională respectivă. Decernarea are loc o singură dată pe an.

## Carnet extern

# AȘTEPTATĂ COMPLETARE

Mult mai repede decît ne-am fi așteptat, depășind acele interminabile faze ale „studiului în comisii speciale", U.E.F.A. a semnat actul de naștere al competiției rezervată echipelor de tineret ale Europei, ca o soră geamănă a întrecerii reprezentativelor prime. Împlinește această întrecere un deziderat al fotbalului continental? Reprezintă ea o utilitate? Nu se interpune, cumva, acelui principiu de a nu angaja tinerii sau foarte tinerii jucători în competiții dure, sub imperiul victoriilor și spectrul înfrîngerilor? Iată întrebări pe care ezitanții sau pesimiștii le-au pus îndată după hotărîrea forului european.

În ce ne privește, credem că U.E.F.A. a realizat o competiție care SE IMPUNEA. De ce? Pentru că în circuitul întrecerilor oficiale ale echipelor naționale apăruse un punct mort. Un punct mort situat chiar în porțiunea cea mai importantă pentru afirmarea unui jucător — acea perioadă de la 18 la 23 de ani cînd multe talente se sting și pentru că n-au posibilități de afirmare. Adică exista Turneul U.E.F.A. care oferă și prin fazele preliminare și, mai departe, prin turneul final, posibilitatea celor mai noi talente ale fotbalului european să se afirme. Și, pe lîngă competițiile interreprezentative, urma „Campionatul Europei", întrecere dedicată selecționatelor A. Pentru formațiile de tineret — în afara acelei palide și incomplete formule aplicată un timp, al „Criteriului Europei", în care o echipă, deținînd printr-o formulă extrem de relativă trofeul, primea provocările altor selecționate — nimic.

Iată de ce socotim că, oferind și reprezentativelor formate din jucători pînă la 23 de ani, ocazia de a participa la o competiție de regularitate și durată, U.E.F.A. a completat scara competițională absolut necesară unei evoluții normale a fotbaliștilor de clasă internațională. Că inițiativa forului continental a găsit un larg ecou la federațiile naționale o demonstrează și faptul că marea majoritate a acestora și-au înscris reprezentantele în proaspăta competiție și este de așteptat ca următoarea ediție să prezinte o participare globală (A — tineret) în „Campionatul Europei".

Vom vedea cît grăbește ascensiunea jucătorilor dotați, către primele reprezentative, această întrecere, cu un program de șase jocuri oficiale pe durata unui an și jumătate, program pe care aproape nici o echipă de tineret nu l-a avut pînă acum. Iată de ce salutăm prezența noii înzecceri în agenda, devenită impozantă, a fotbalului european.

ef. i.

# ACTUALITĂȚI AFRICANE

● NOUA STEA A FOTBALULUI CONGOLEZ ● CAMPIOANA „CONTINENTULUI NEGRU" SE PREGĂTEȘTE SĂ-ȘI APERE TITLUL ● EVENIMENTE DIN ÎNCEPUTUL DE SEZON MAROCAN

*Kinshasa* anunță apariția pe primul plan al fotbalului congolez a unei noi stele... *„V—Club"* este numele acestei revelații a actualului sezon care, beneficiind de prezența în unsprezecele său de bază, a patru dintre internaționalii de renume ai țării — *Jef Kibonge* (căpitanul echipei reprezentative), *Kembo*, *Mayanga*, *Mange* — a reușit să se impună în cadrul campionatului țării. Este drept că *„V—Club"* folosește împrejurarea fericită oferită de absența din întrecere a reprezentantei *Congoului* (Kinshasa) în *„Cupa Africii" — Englebert*. Aceasta își dedică toate eforturile recuceririi trofeului cedat reprezentantei R.A.U., *Al—Ismaily*. Se știe că fotbaliștii congolezi au reușit două succese consecutive în întrecerea continentului african pentru *echipele de club* — în edițiile 1967 și 1968. După ce a eliminat echipele *Athletic Renaissance Aiglon* (Congo Brazzaville) și *„Modale"*, campioana *Togo* formație ambițioasă — cea mai tînără din competiție — *Englebert* va găsi pe drumul său spre finală pe învingătoarea dubiei partide *Conakry I — „Stade" Abidjan*.

Cît privește echipa națională, ea se află mai departe fără antrenor. După demiterea lui *Mori*, federația a intenționat să obțină angajarea celebrului *Didi*; dar chiar în ziua în care un delegat al său pleca spre *Rio de Janeiro*, faimosul fost internațional brazilian semna contractul său cu *River Plata*. Acum forul de specialitate congolez se gîndește să realizeze angajarea unui alt brazilian celebru, *Zeze Morreira*. Tratativele sînt în curs.

★

Campioana inter-cluburi a *Africii*, *Al—Ismaily* din *Cairo*, care a cucerit a șasea ediție a acestei competiții, devenită foarte populară și extrem de disputată, se pregătește să-și *apere performanța*. După victoria sa necontestată din finală, 3—1 cu Engleberi, *Lumumbashi*, *Al. — Ismaily* n-a mai disputat competiții de anvergură. Accidentarea serioasă a omului nr. 1 din mijlocul liniei, *Abugreisha*, produce destulă îngrijorare în cadrul direcției tehnice a clubului. Dar grupul de jucători care a fost introdus în prima formație dă, totuși, speranțe, că handicapul absenței celui mai valoros atacant va fi surmontat. În ultimele trei luni au fost realizate achiziții de preț: *Taha Basri* (de la Zamalek), *Hani* (de la Al—Ahli), *Essayed* (de la Alexandria) ca și foarte tînărul jucător *Hamalawi* (de la Tersana). Împreună cu vechii titulari *Mokhtar*, *Darwishe*, *Abderrazak*, *Abugreisha — Al-Ismaily* este o veritabilă echipă națională a R.A.U. Printre meciurile de verificare, în vederea marilor dispute din cadrul *„Cupei Africii"*, pe care formația din *Cairo* le-a susținut, sînt de notat cele în compania lui *Hilal*, campioana *Sudanului* (1—0 pe teren propriu, 0—0 în partidă — revanșă), precum și jocurile disputate în cadrul turneului de la *Tunis*, organizat de către clubul local Olimpia.

Antrenorul *Aly Othman* socotește că, în ciuda prea puținelor meciuri de verificare, formația a atins un nivel acceptabil de omogenitate. El consideră că în marea competiție, principalele rivale vor fi *Kotoko Kumassi* (Ghana) și fosta deținătoare a trofeului, *Englebert* (Congo-Kinshasa).

★

În fotbalul marocan este de reținut conflictul care a opus pe antrenorul *Settati* clubului său *M.A.S.* Numit la conducerea echipei în sezonul 1967/1968 el n-a reușit, deși dispunea de un lot foarte valoros, rezultatele scontate. După ce a revenit din *Mexic*, unde a urmărit turneul final al C.M., *Settati* a decis să părăsească clubul M.A.S. și să treacă la *Sidi Kacem*. S-a iscat un conflict între conducerea clubului și fostul antrenor, care a dus chiar la un proces. Sigur însă că, beneficiind de faptul că contractul său expirase, *Settați* a putut trece la *Sidi Kacem* în vreme ce M.A.S. a angajat pentru noul campionat, aflat în plină desfășurare, pe *Knayer*, care a jucat și în echipa franceză *Marseille*.

„V-CLUB" — revelația fotbalului congolez

# extern MAGAZIN extern

## CU TOT FASTUL

Tribunele arhipline ale Wembley-ului, atmosferă de mare meci, tot protocolul rezervat importantelor întreceri internaționale. Și este vorba doar de o partidă între reprezentativele de școlari ale Angliei și R. F. a Germaniei, care se bucură de un mare interes din partea iubitorilor de fotbal din Londra. De altfel, faza — un atac al fotbaliștilor-școlari englezi la poarta selecționatei vest-germane — demonstrează și calitatea tehnică ridicată a acestui gen de meciuri.

## BALET... FOTBALISTIC

Deseori fotbalul oferă imagini ca cea din fotografie, de armonie în mișcări, care pot fi asemuite cu cele ale unor balerini. Simetria mișcărilor în momentul „prins" de obiectivul unui fotoreporter inspirat, în cursul partidei VfL Osnabrück — Arminia Bielefeld, este aproape perfectă : doi jucători își disputa balonul (care — poznaș — a zbughit-o în sus) cu piciorul, iar al treilea — învins în acest duel — a căzut între ei.

## PELE ÎN AJUTORUL COPIILOR SĂRACI

*După cum se știe, cu ocazia celui de-al 1000-lea gol înscris de Pelé în cariera sa, Ministerul Poștelor Braziliei a emis un timbru comemorativ care în scurt timp a dispărut de pe piață, ajungînd astăzi la valori încă nebănuite atunci cînd s-a emis.*

*Cu puțin timp în urmă, ziarul „Sport" din Zürich a publicat o serie de materiale sub semnătura „bărbei negre"; un reprezentant al ziarului a avut zilele trecute la Rio de Janeiro o întîlnire cu celebrul fotbalist brazilian și acesta, care iubește nespus de mult copiii, a oferit ziaristului elvețian șase serii complete din timbrele mai sus amintite, pentru a le scoate la licitație, sumele astfel rezultate urmînd a fi cedate copiilor săraci. Imediat ce s-a anunțat scoaterea la licitație a acestor timbre, nenumărați amatori s-au ardesat ziarului „Sport" oferind sume însemnate pentru a intra în posesia lor.*

● Antrenorul echipei elvețiene *Servette, Jean Snella*, are un foarte curios mod de a urmări meciurile elevilor săi: în timpul fiecărei partide fumează cel puțin 40 de țigări pe care, pentru a nu pierde nici un moment din joc, i le aprinde... maserul echipei.

● Iată în ce proporție a progresat numărul spectatorilor la meciurile disputate acasă de către echipa franceză *Paris Joinville* participantă la campionatul național (corespunzător diviziei secunde de la noi): în primul meci 224, în al doilea 264 și în al treilea 296!

● *Hamburg S. V.*, cunoscuta echipă vest-germană în care activează celebrul *Uwe Seeler*, este într-o foarte dificilă situație financiară. Numai în perioada 1 iulie 1969 — 1 iulie 1970 pierderile s-au ridicat la peste 400.000 mărci! Cu toate acestea conducerea echipei acordă pe mai departe încredere antrenorului *Ochs* și este dispusă să facă noi investiții pentru achiziționarea unor jucători care să întărească substanțial echipa.

● Comitetul de organizare a *„Cupei europene a tîrgurilor"* se va reuni la *Zürich* în ziua de 21 octombrie cînd se vor discuta aspectele legate de disputarea primei etape a acestei competiții printre care și incidentele petrecute la meciurile *Lazio — Arsenal Londra* și *Newcastle — Internazionale*, la aceasta din urmă portarul italienilor, *Vieri*, fiind eliminat de pe teren.

● Înaintea începerii meciului *Austria — Franța* (1—0), disputat recent la *Viena*, a avut loc o festivitate în cursul căreia au fost premiați cei mai buni sportivi austrieci ai anului. Aceștia, evident, n-au fost fotbaliști, ci cunoscuții schiori *Karl Schranz* și *Gertrud Gabl*.

● *Branko Elzner*, antrenorul echipei *Wacker Innsbruck*, care întîlnește pe *Real Madrid* în *„Cupa cupelor"*: *„Dacă reușim să-l anihilăm pe Amancio, sîntem pe jumătate calificați"*.

● Un nou sport pare să atragă mulți adepți în *R.F. a Germaniei* și în *Austria*. Este așa-zisul *„Raufball"* ce se dispută pe un teren cu dimensiuni exact ca cele ale unuia de fotbal, echipele fiind formate din cîte zece jucători, fără portar (porțile sînt la fel ca la fotbal) folosindu-se o minge medicinală care poate fi lovită atît cu picioarele cît și cu mîinile.

## FOTBAL + CAFEA + CEAI + ... DOICI = NUMĂR MARE DE SPECTATORI ?

În scopul atragerii unui cît mai mare număr de spectatori la meciurile de fotbal, multe dintre echipele suedeze au luat inițiativa de a oferi spectatorilor o duminică cît mai plăcută și mai fără de griji.

În acest sens, în pauza meciurilor se va oferi gratuit spectatorilor ceai sau cafea după preferință. În plus, pentru a veni în ajutorul celor cu copii mici și care doresc să-și aducă și soțiile la meci, pe lîngă fiecare stadion va lua ființă cîte un fel de grădiniță de copii, cu doicile respective, care vor avea grijă de cei micuți în timpul meciurilor și care le vor asigura și... hrana necesară. Bineînțeles, că în aceste cazuri se va stabili un tarif special.

Se crede că în acest fel se va reuși ca stadioanele să fie iar populate pentru că în prezent numărul spectatorilor plătitori este într-o îngrijorătoare scădere

## SOCIETATEA PENTRU PROTECȚIA ANIMALELOR ÎN ACȚIUNE!

Incidentele petrecute la meciuri, pe diverse stadioane din Italia, printre care și la partida Lazio-Arsenal Londra din **„Cupa europeană a tîrgurilor"**, au determinat multe cluburi din Peninsulă să ia măsuri preventive. Astfel, conducerea clubului A. S. Roma s-a gîndit să solicite organelor polițienești ca să asigure paza în incinta terenului cu... cîini polițiști. Numai că s-a opus președintele clubului... **A. S. Roma, Tamburello.** Motivul ? **Tamburello** este președintele... Societății pentru protecția animalelor. Argumentul său : găsește jignitor ca acest animal, cîinele, un credincios prieten al omului, să devină-chiar numai pentru o seară-inamicul lui. În consecință, cîinii solicitați au rămas în custile lor.


**FOTBAL**

REDACȚIA ȘI ADMINISTRAȚIA
Str. V. Conta, nr. 16, etajul V, București, sectorul I
● Telefoane : 11.10.05 (centrală), 12.95.96

## TOAMNA A VENIT, DAR FOTBALUL CONTINUĂ

Treptat, fotbalul intră tot mai adînc în toamnă și curînd arenele vor deveni albe de omăt. El însă, nu-și va înceta activitatea decît la termenul calendaristic fixat. Intemperiile nu-l vor împiedica. Nici vîntul și nici ploaia, cum se vede în această fotografie, luată în timpul unei partide din campionatul elvețian. Pe teren, jucătorii își văd de lucru fără să se sinchisească de ploaie, dar pe tușă, antrenorul — așezat în spatele porții lîngă o băltoacă în care i se oglindește silueta —, s-a înfășurat într-o foaie de cort...

## CAPRICIILE BALONULUI

Împotriva tuturor aparențelor, mingea aceasta nu va intra în gol ! Ea va lovi bara, în exteriorul ei, și va ieși în afara terenului unde va fi degajată de jucătorul în echipament de culoare deschisă, deși și acesta pare că ajunge al doilea în cursa pentru minge. Din curiozitățile fotbalului..

## CUVINTE ÎNCRUCIȘATE

## Î N A T A C !...

ORIZONTAL : 1) Sprijină atacurile tineretului, din linia mediană, la Petrolul Ploiești — Extremă la Vagonul. 2) Realizator stelist — În pofida numelui, face figură frumoasă pe extrema Farului. 3) Cap la Angelescu ! — Atacant la Metrom — Iris ! 4) Calé respiratorie — Luată cu asalt. 5) Singularitatea favoritelor la Pronosport — A se opune atacului. 6) Prezent la asaltul cosmosului — Pe aripă... la Dinamo Bacău — În Tecuci, pe dreapta ! 7) Cu gust neplăcut — Paris ! — Scor alb. 8) Înaintează pe apă... — ...și acesta pe extrema jiului. 9) Hent la centru ! — Ține piept valurilor — Kun I. 10) Vedetă — Prezent în atacul Crișului... 11) ... iar acesta în cel al Ceahlăului — De scris. 12) Unde (pop.) — Pendulează între atac și apărare la Dinamo București.

VERTICAL : 1) Nume de înaintași la Metalul București și Metalul Tîrgoviște — Cu o contribuție importantă în atacul naționalei. 2) Mijlocaș ofensiv la Farul — Fost mijlocaș la Politehnica Iași (în.). 3) Vîrf de atac ! — Înaintaș la Metalul București — Atacant la Dinamo Bacău. 4) Ultim apărător al atacurilor la poarta feroviarilor clujeni, în sezonul trecut — Apreciat. 5) Perioadă de timp — Atacant pe litoral — În plasă ! 6) A vesti pauza — Atacă pe extreme ! — O ocazie cît roata carului. 7) Gaz — Naom, pe aripi ! — Extremele dealului ! 8) Duet în ...duo ! — A presa — Cocis ! 9) Atacant la „U" Cluj — Fost mijlocaș la A.S.A. Tg. Mureș. 10) Mijlocaș petrolist — A hotărî, în limbajul arbitrilor. 11) Cap de ogar! — În linia de atac a studenților craioveni — Prenumele lui Pircălab. 12) Atacant la U.T.A. (în.) — Într-un celebru cuplu rapidist.

Dicționar : UNE.

E. DIRADURIAN
Constanța

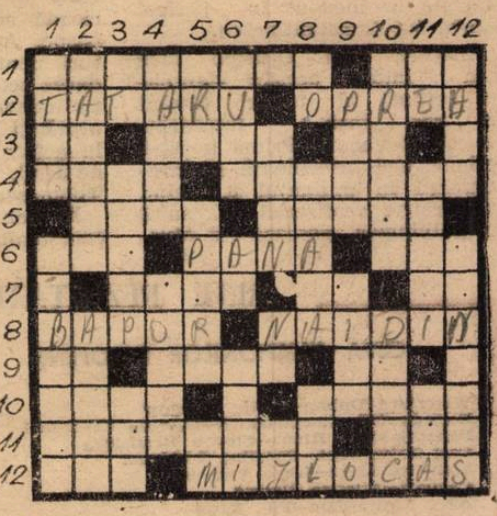

### DEZLEGAREA CAREULUI DIN NR. 229

**Orizontal :** 1) Dumitrescu — Oh. 2) Italia — Tătaru. 3) Nador — Salonic. 4) A — E — Arad — PAOK. 5) Milano — Iai — N. 6) Ove — Astoria — L. 7) Ayr — Isac — Hsl. 8) Hn — Ene — Nantes. 9) A — Aur — Benfica. 10) Pecs — De — E — Aub. 11) P — Țidule — Otto. 12) Elită — Lvov — On. 13) Liverpool — Ura.

# ÎN CUPELE EUROPENE, ECHIPELE NOASTRE ÎNVINSE CATEGORIC!

## GIAICI A SPULBERAT SPERANŢELE U. T. A.-ei

**STEAUA ROŞIE BELGRAD — U.T.A. 3—0 (1—0)**
**STADION „Steaua roşie"; spectatori 25 000; timp rece, cu ploaie măruntă tot timpul.**
**AU MARCAT: Filipovici (min. 18), Acimovici (min. 50), Ostojici (min. 53).**
**STEAUA ROŞIE: Duikovici — Giorici, Krivocucea, Antonievici, Doicinovski — Boghicevici, Novkovici (min. 76 Karasi) — Filipovici, Ostojici, Acimovici, Geaici.**
**U.T.A.: Gornea — Calinin, Lereter, Pojoni, Broşovschi — Axente, Petescu, Domide — Dumbreanu (min. 67: Sima), O. Dembrovschi, Dumitrescu.**
**A ARBITRAT Stanislaw Ekstajn (Polonia) — bine.**

BELGRAD (prin telefon, de la trimisul nostru special).

Chiar de la apariţia jucătorilor belgrădeni stadionul a erupt ca un vulcan cerind în cor lui Geaici şi coechipierilor săi: VICTORIE! VICTORIE! asupra echipei care eliminase celebrul Feyenoord în turul precedent.

Aşa s-a şi întîmplat. Iar scorul de 3—0 în favoarea echipei iugoslave reflectă fidel dominarea gazdelor şi raportul de forţe de pe teren.

Steaua roşie este o echipă puternică, cu un ridicat echilibru valoric între compartimente, cu jucători pentru care tehnica nu este un secret, care se demarcă permanent, atu-uri care fac din ea una dintre cele mai bune echipe de pe continentul nostru.

Care sînt cauzele eşecului? Indisponibilitatea lui **Birău** l-a obligat pe antrenorul N. Dumitrescu să-l folosească pe **Calinin ca fundaş dreapta, acestuia** revenindu-i extrem **de dificila sarcină de a-l marca pe Geaici,** aflat într-o vervă de joc deosebită. Extremul stînga al reprezentativei Iugoslaviei a conceput şi a dat culoare majorităţii acţiunilor de atac ale echipei sale, depăşindu-şi în permanenţă adversarul direct, punîndu-i în excelente poziţii de finalizare pe coechipierii săi. El este de altfel cel care a avut contribuţia hotărîtoare la marcarea primului şi celui de-al treilea gol, ca să nu mai amintim şi de alte mingi servite „ca pe tavă" coechipierilor săi.

Nu trebuie să uităm de asemenea,**pregătirea fizică excelentă şi angajamentul fizic total de care au dat dovadă jucătorii belgrădeni**, ceea ce le-a permis să imprime un ritm susţinut pe toată durata meciului.

O altă cauză a înfrîngerii arădenilor, şi deloc neglijabilă, este aceea că **mijlocul terenului**, acolo unde se hotărăşte soarta fiecărui meci, **a fost dominat total de către mijlocaşii echipei iugoslave**, care în acest fel au alimentat abundent şi permanent pe coechipierii de la înaintare.

La toate acestea am mai putea adăuga şi marea ratare a lui Dumbreanu **care** în min. 45, primind o centrare de la Florian Dumitrescu, singur cu portarul, a şutat peste bară, de la numai **4 m.** Poate că dacă U.T.A. **ar fi** terminat această primă repriză la egalitate lucrurile s-ar fi petrecut în continuare altfel. Aşa însă...

Iată cum s-au marcat golurile:

În minutul 18, în urma unui corner scurt executat de pe partea stîngă, Geaici intră în posesia mingii driblează un adversar, centrează şi **Filipovici,** profitînd de faptul că era oarecum liber, loveşte mingea cu capul, înscriind jos la colţ. Cel de-al doilea gol este opera lui **Acimovici** care, din poziţie perpendiculară pe poartă, face cîţiva paşi cu mingea la picior şi de la circa 20 m şutează pe jos, nu prea puternic şi mingea se odihneşte în plasă datorită în mare măsură şi lui Gornea, care a plonjat tîrziu. Scorul final l-a stabilit **Ostojici:** pe partea stîngă, Geaici iniţiază o acţiune personală, ajunge în marginea careului, centrează şi autorul golului reia mingea cu capul, dintr-o poziţie incomodă, întrecîndu-l pe Lereter, care a reacţionat cu întîrziere.

**Gheorghe NERTEA**

**PSV EINDHOVEN—STEAUA BUCUREŞTI 4—0 (1—0)**

**STADION: PSV, teren bun, spectatori 25 000.**
**AU MARCAT: Veenstra (min.31), Devrindt (min. 67 şi 85), Mulders (min. 68).**
**PSV: Van Beveren — Van den Dungen, Strik, Radovici, Kemper — Vos, Hiddink (min. 65 Devrindt), Veenstra — Hansen, Van den Kuylen, Mulders.**
**STEAUA: Suciu — Sătmăreanu, Hălmăgeanu, Ciugarin, Vigu — Dumitriu III, Ştefănescu, Mirăuţă, (min 73 Manea) — Pantea, Iordănescu, Tătaru.**
**Arbitru: Schullemburg (R.F. a Germaniei) bun.**

## STEAUA A CEDAT LA SCOR, DUPĂ PAUZĂ

[illegible] lor, [illegible] a prezentat aspecte diferite. În prima parte, PSV a dominat mai mult, dar n-a putut lua un avantaj mai mare pentru că apărarea echipei Steaua a jucat bine, mai ales la mingile înalte. În schimb, gazdele au înscris trei goluri după pauză, cînd jocul a fost mai echilibrat, dar apărarea stelistă a cedat, n-a mai avut prospeţime, fiind depăşită şi la jocul pe sus. Decisiv în jocul olandezilor, la fixarea scorului, au fost: **atacul plus acţiunile fundaşilor laterali: extraordinara mobilitate a tuturor jucătorilor,** nelegaţi de posturi sau sarcini speciale; **mişcarea permanentă** bazată pe o excelentă **pregătire** fizică şi prezenţa unor **jucători** de clasă (Kemper, Van den Kuylen, Veenstra, Hansen, Van den Dungen). În schimb, Steaua — intrată pe teren cu accent pe apărare şi pe contraatacuri — nu a putut rezista ritmului adversarilor, apărarea [illegible] cedat în faţa atacurilor repetate, [illegible]rupte.

Jocul a început sub semnul unei ofensive susţinute a echipei gazdă, în timp ce Steaua — aşteptîndu-se la un asemenea debut — a căutat ca pasînd mult, deci păstrînd balonul, să rupă ritmul rapid al adversarilor. La început a reuşit şi uneori a contraatacat periculos, ratînd în min. 5 o situaţie excelentă.

Olandezii însă, se menţin în atac, forţează pătrunderile spre poarta lui Suciu pe tot frontul, dar şuturile lor nu-şi ating ţinta. Suciu apără un şut al lui Van der Kuylen în min. 15 şi tot el lămureşte o situaţie critică în min. 19 cînd scapă mingea şutată de acelaşi Van der Kuylen, dar o reprinde în momentul în care Mulders se pregătea s-o reia. Un timp jocul este echilibrat. Tătaru este surprins în ofsaid în min. 22 la o centrare a lui Sătmăreanu, iar un minut mai tîrziu, după o combinaţie cu Sătmăreanu, Pantea pătrunde singur spre poartă şi trage din unghi favorabil, dar Van Beveren respinge. La poarta bucureştenilor, Ciugarin intervine cu succes de două ori, apoi Suciu reţine sigur un şut al lui Mulders (min. 25).

P.S.V. reia atacurile şi începe să exercite o puternică presiune la poarta lui Suciu, cu pase lungi şi dese schimbări de direcţie. Două cornere (min. 29) rămîn fără rezultat, dar **în min. 31 se produce un nou atac care nu se anunţa prea periculos. Kemper vine din urmă şi pasează lui Mulders care reia spre Van der Kuylen şi acesta prelungeşte în centru, la Veenstra demarcat. Apărătorii bucureşteni ezită să intervină şi Veenstra reia în plasa lui Suciu: 1—0.** Din acest moment, P.S.V. domină tot mai puternic, apărarea stelistă pare uluită şi face faţă cu greu acţiunilor repetate. Alte trei cornere (min. 33 şi 35) rămîn fără rezultat la poarta lui Suciu, iar în minutele 37, 40 şi 42 Ciugarin, Suciu şi Vigu stopează atacuri periculoase. În ultimele minute sînt înregistrate cîteva acţiuni ale atacului Stelei, dar lipsite de consistenţă şi finalitate, cum de altfel a fost aproape tot timpul acest compartiment. Steaua s-a apărat mai mult şi fără ezitarea din min. 31 ar fi putut încheia repriza cu un scor alb. Realitatea este însă, că P.S.V. a dominat destul de mult.

La reluare, atacurile olandezilor nu mai sînt atît de rapide, de furtunoase ca la începutul jocului, iar jucătorii noştri se plasează mai bine pe teren, ies mai repede la balon şi reuşesc să tempereze ofensiva gazdelor, construind la rîndul lor atacuri mai legate. Suciu intervine la un contraatac olandez (min. 49), iar peste două minute Veenstra şutează alături. Van der Kuylen îl imită în min. 61 şi Mirăuţă în min. 63. O conbinaţie Ştefănescu—Pantea, ultimul centrează, dar Radovici respinge în corner (primul pentru Steaua). Bate Pantea, balonul ajunge la Vigu care şutează, dar Iordănescu şi Tătaru sînt surprinşi în ofsaid.

**Urmează însă un nou gol al gazdelor. În min. 65 Devrindt intră în joc în locul lui Hiddink şi internaţionalul belgian reia cu capul o centrare a lui Van der Kuylen, mărind scorul la 2-0 (min. 67). Nu trece nici un minut şi atacul olandez este din nou la poarta lui Suciu. De data aceasta centrează, de pe dreapta, Hansen şi reia cu capul Mulders: 3—0! Într-un singur minut!** Steaua face eforturi să depăşească momentul critic în care se află. Se produce o modificare: iese Mirăuţă şi intră Manea (min. 73). Ciugarin şi Hălmăgeanu au intervenţii salutare în min. 74 şi 76, dar mingea respinsă nu-i folosită pentru a contraataca. Linia de înaintare nu reuşeşte să ţină balonul, apărătorii echipei P.S.V. sînt prompţi în intervenţii. Rarele incursiuni încercate de Steaua nu izbutesc să creeze pericol la poarta lui Van Beveren. În schimb, olandezii sînt foarte periculoşi şi un şut de la 30 m al lui Van der Dungen trece razant cu bara porţii lui Suciu. Se părea că scorul va rămîne neschimbat. **Dar în min. 85 în momentul în care Steaua se afla în atac, olandezii intră în posesia mingii şi lansează un contraatac rapid, oprit prin fault. Execută lovitura liberă Van der Kuylen, spre Devrindt care se afla în alergare şi acesta, profitînd de neatenţia apărării noastre reia direct în poartă: 4—0.**

**Eftimie IONESCU**

## 0-0, LA LIVERPOOL, DUPĂ 60 DE MINUTE

**F. C. LIVERPOOL—DINAMO BUCUREŞTI 3—0 (0—0)**
**STADION: „Anfield"; timp bun, teren satisfăcător; instalaţie de nocturnă excelentă; spectatori 37 000.**
**AU MARCAT: Lindsay (min. 60), Lawler (min. 76), Hughes (min. 83).**
**LIVERPOOL: Clemence — Lawler, Yeats, Smith — Lloyd, Hughes — Hall, Lindsay, Heighway (min. 79: St. John), Mc Laughlin, Thompson.**
**DINAMO BUCUREŞTI: Constantinescu — Cheran, Stoenescu, Dinu, Deleanu — Sălceanu, Mustăţea, Nunweiller VI — Lucescu (min. 67: D. Popescu), Dumitrache, Haidu.**
**ARBITRU: Roger Machin (Franţa), foarte bun.**

*LIVERPOOL 21 (prin telefon de la trimisul nostru special)*

Încurajată frenetic de spectatori, echipa locală atacă de la început cu multă energie şi se instalează în jumătatea de teren a formaţiei bucureştene. Acţionînd foarte rapid în atac, preferînd incursiunile pe aripi (facilitate, de altfel, şi de forma slabă a ambilor fundaşi laterali dinamovişti), elevii lui Shankly pun de la început în pericol poarta lui Constantinescu.

Apărarea lui Dinamo face însă faţă acestor viguroase acţiuni şi uneori (destul de rar, însă...) întreprinde contra-atacuri. Prima noastră acţiune mai periculoasă se înregistrează în minuntul 8, cînd Dumitrache realizează o suită de driblinguri, pasează lui Mustăţea dar acesta ratează. După două minute însă, Liverpool reacţionează prin Heigway care trece de Deleanu dar şutul lui ocoleşte poarta. În minutul 14, Hughes execută o lovitură liberă dar balonul trece pe deasupra barei.

Dinamo ripostează timid şi în min. 15 Sălceanu încearcă poarta cu un şut slab. Urmează — către mijlocul reprizei — o perioadă critică pentru formaţia oaspe. Apărătorii fac mari eforturi pentru a împiedica deschiderea scorului dar nu e mai puţin adevărat că şi englezii sînt urmăriţi de o doză de neşansă, la acţiunile întreprinse, pe rînd, de Hall, Lawler, Mc Laughlin şi Thompson.

În minutul 31, un atac al bucureştenilor (Dinu îl deschide pe Dumitrache şi acesta încearcă să pătrundă pe centru) este respins de apărătorii centrali care-l contrează hotărît pe internaţionalul român. Pînă la sfîrşitul primei părţi a jocului, mai notăm două ocazii bune ale extremului dreapta Hall (un jucător mărunt de statură, dar rapid, abil, penetrant) şi primele 45 de minute se încheie cu un rezultat alb. În ciuda faptului că erau dominaţi teritorial dinamoviştii lăsau impresia că printr-un mare efort de apărare (la care contribuiau activ şi unii atacanţi) ar putea împiedica în continuare transformarea în gol a ocaziilor adversarului sau să piardă la un scor redus. S-a comis însă greşeala de a se juca, după pauză, mai deschis şi — în acest sens — s-a produs o schimbare între Dinu şi Sălceanu, primul trecînd mijlocaş, pentru a impulsiona mai mult atacul.

În primele minute de la reluare, Liverpool a avut o nouă ocazie („cap" al lui Lindsay, apărat de Constantinescu) şi apoi (min. 48), la o fază electrizantă în careul român, Smith a tras în bară, de unde balonul a fost reluat, afară, de extremul stînga Thompson.

Urmează însă o perioadă de 8—10 minute în care Dinamo atacă hotărît. În min. 52 Nunweiller încearcă vigilenţa lui Clemence, dar fără succes, iar în minutul următor, înregistrăm cea mai mare ocazie de gol a oaspeţilor. În urma unei frumoase combinaţii Lucescu-Dumitrache, acesta pasează lui Haidu şi extremul stînga dinamovist pierde balonul într-o poziţie excelentă. Faza se repetă în minutul următor, cînd Dumitrache îl deschide din nou pe Haidu, dar portarul englez îi plonjează acestuia la picior.

Tabela de marcaj care timp de o oră se menţine albă, suferă prima modificare, în minutul 60. *Hall centrează, Constantinescu, Cheran şi Sălceanu rămîn spectatori, şi LINDSAY, cu o lovitură de cap, împinge mingea în plasă.* După acest gol, Liverpool păstrează iniţiativa, mai are o „bară" (Hughes, în minutul 69) şi majorează scorul *în minutul 76, cînd în urma unei pase de la Smith, LAWLER reia uşor, din întoarcere, fără ca Mustăţea şi Constantinescu să intervină, deşi aveau posibilitatea.*

*Ultimul punct al partidei este obţinut de către Hughes (min. 83): el a primit balonul de la... Mustăţea, a scăpat singur pe centru şi a şutat imparabil: 3—0.*

În concluzie, victorie absolut meritată a echipei engleze, care a dominat şi a ştiut ca prin acţiuni de o mare rapiditate, ingenioase, să depăşească cu succes linia de fund (care a prezentat mari slăbiciuni), a bucureştenilor. O menţiune în legătură cu Constantinescu: deşi vinovat la două din goluri, el a apărat totuşi bine, avînd în acest meci destule alte intervenţii salvatoare.

**Mircea TUDORAN**

## ALTE REZULTATE DIN CUPELE EUROPENE

### CUPA CAMPIONILOR EUROPENI

| | |
|---|---|
| Waterford Dublin—Celtic Glasgow | 0—7 |
| Borusia Mönchengladbach—Everton Liverpool | 1—1 |
| Panathinaikos Atena—Slovan Bratislava | 3—0 |
| Carl Zeiss Jena—Sporting Lisabona | 2—1 |
| Standard Liege—Legia Varşovia | 1—0 |
| Cagliari—Atletico Madrid | 2—1 |
| Ajax Amsterdam—F.C. Basel | 3—0 |
| Benfica Lisabona—Vorwaerts Berlin | 2—0 |

### CUPA CUPELOR

| | |
|---|---|
| Göztepe Izmir—Gornik Zabrze | 0—1 |
| T.S.K.A. Sofia—Chelsea Londra | 0—1 |
| Cardiff City—F.C. Nantes | 5—1 |
| Honved Budapesta—Manchester City | 0—1 |
| F.C. Bruges—F.C. Zürich | 2—0 |
| Real Madrid—Wacker Innsbruck | 0—1 |

### CUPA EUROPEANĂ A TÎRGURILOR

| | |
|---|---|
| Sturm Graz—Arsenal Londra | 1—0 |
| Sparta Rotterdam—Coleraine | 2—0 |
| Leeds United—Dynamo Dresda | 1—0 |
| A.B. Copenhaga—R.S.C. Anderlecht Bruxelles | 1—3 |
| Newcastle United—Pecs Dozsa | 2—0 |
| Bayern München—Coventry City | 6—1 |
| Sparta Praga—Dundee United | 3—1 |
| Hibernian Edimburg—Guimaraes | 2—0 |
| Hertha B.S.C. Berlin—[illegible] Spartak Trnava | 1—0 |
| F.C. Barcelona—Juventus Torino | 1—2 |
| Dinamo Zagreb—Hamburger S.V. | 4—0 |
| Vitoria Setubal—Hajduk Split | 2—0 |
| Fiorentina—1 F.C. Köln | 1—2 |

Redacţia şi administraţia: str. Vasile Conta nr. 16, Bucureşti. Tiparul: I.P. Informaţia, str. Brezoianu nr. 23—25, Bucureşti

BIBLIOTECA „ASTRA" SIBIU

PROLETARI DIN TOATE TĂRILE, UNIȚI-VĂ !

# FOTBAL

REVISTĂ SĂPTĂMÎNALĂ
ANUL V
231
MIERCURI 28 OCTOMBRIE 1970
12 PAGINI
2 LEI

MIERCURI 4 NOIEMBRIE

LA BUCUREȘTI, ÎN CUPLAJ:
STEAUA — P.S.V. EINDHOVEN
DINAMO — F.C. LIVERPOOL
LA ARAD:
U.T.A. — STEAUA ROȘIE

O ANCHETĂ INEDITĂ, LA CARE RĂSPUND FUNDAȘII ȘI EXTREMELE STÎNGA AI ECHIPELOR DIVIZIONARE A:

## CARE VĂ ESTE CEL MAI DIFICIL ADVERSAR DIRECT ?

O CONTRIBUȚIE LA DISCUȚIA ASUPRA POSTURILOR DEFICITARE ALE ECHIPEI NAȚIONALE

SÎMBĂTĂ LA BUCUREȘTI, UN VERITABIL DERBI AL SEZONULUI :

## DINAMO — U. T. A.

liderul actual contra campioanei!

Tricoul nr. 10 — nota 10 — RADU NUNWEILLER — artizanul victoriei lui DINAMO, în cursă spre buturile lui SUCIU. Celelalte personaje ale scenei — DUMITRIU III și DUMITRACHE.
FOTO : R. COMȘA.

## CURSĂ DE URMĂRIRE

# MAI EXISTĂ SISTEM DE JOC?

Un sistem de joc a existat întotdeauna în jocul de fotbal, numai că echipele jucau în sistem fără să știe. De-abia prin 1925—1930, în perioada de naștere a sistemului WM, specialiștii au devenit conștienți că de fapt principiile tactice se încheagă într-un sistem.

După aceea s-au mai răspîndit în lume cîteva sisteme, care începînd cu C.M. din Stockholm, în 1958 [illegible] început să fie definite prin [illegible] desemnînd așezarea preferențială a jucătorilor pe teren. De exemplu se spune că la C.M. din Mexic, majoritatea echipelor au jucat în sistemul : 4—3—3, deși aceste cifre spun în fond atît de puțin despre sarcinile foarte complexe ale multora dintre compartimente și jucători.

Sistemul în accepțiunea tradițională reprezenta un ansamblu de principii tactice generale după care se conduc echipele în rezolvarea unor situații tipice în principalele faze ale jocului. Se spunea și se mai spune despre un anumit antrenor sau despre o anumită echipă că aplică sistemul cutare, înțelegînd că acest sistem s-ar aplica cu puține variante, mereu, devenind într-un fel o caracteristică a jocului echipei respective.

Dar în ultimul timp **tacticile folosite de echipele bune din fotbalul internațional se schimbă atît de frecvent, încît este foarte greu de spus ce se mai păstrează dintr-un sistem de joc de la un meci la altul.**

Să începem cu așezarea pe teren a jucătorilor. În prezent așezarea se schimbă aproape de la un joc la altul, în funcție de jucătorii proprii disponibili și de adversar. De foarte multe ori se începe jocul cu o așezare în 4—2—4 pentru a se trece apoi la 4—3—3 și pentru a termina jocul cu 4—4—2 sau chiar în 5—4—1, sau invers. Așa au procedat mai toate echipele la C.M. din Mexic în funcție de scorul partidei. În aceste condiții, definirea jocului unei echipe prin așezarea pe teren a jucătorilor nu mai spune mai nimic despre sistemul de joc folosit, **dacă mai există sistem.**

Dar circulația mingii ? Nici aici nu se mai poate vorbi de principii care

**OPINII**

se aplică consecvent de către o echipă de la un joc la altul. Se joacă foarte mult în funcție de cum te lasă adversarul, de cum crezi că poți să-l depășești mai ușor. În unele faze se temporizează la nesfîrșit, pentru ca apoi să se lanseze atacuri încă de la fund, chiar și fără pregătire, pentru ca mai tîrziu să se treacă la atacuri construite cu migală și cît mai grupat. Calitatea echipelor bune este tocmai capacitatea de a varia aceste mijloace în funcție de realitățile de pe teren.

La fel de des variază și sarcinile tactice de joc ale unor jucători. Mijlocașii în special se folosesc cînd în atac, cînd în apărare. Anumiți înaintași joacă de multe ori în vîrf, iar altă dată retras.

Chiar și principiile tactice generale, cum este modul de marcare a fundașilor, variază foarte des. Un fundaș este folosit cînd pentru marcarea om la om a unui adversar de mare valoare, cînd ca libero avansat fără adversar direct desemnat. De multe ori, un fundaș central este imobilizat în spatele liniei de apărare ca libero, pentru ca mai apoi să fie folosit pentru joc cu marcaj om la om. Uneori se începe jocul cu apărarea în zonă pentru a se trece apoi la apărare om la om.

Toate aceste variații de tactică se încheagă de cele mai multe ori într-un sistem, dar **de un sistem în sens tradițional, valabil mereu, cum se aplica încă nu de mult, nu se mai poate vorbi astăzi la echipele de valoare. Sistem mai există deci, dar într-un sens cu totul diferit de cel de odinioară, căci sistemul care se joacă azi se schimbă de fapt aproape de la un meci la altul și uneori se schimbă în părțile sale esențiale chiar și în decursul aceluiași joc.**

De fapt asistăm azi la LICHIDAREA SISTEMISMULUI în sens tradițional și la naștere[illegible] unei concepții tactice noi, după care tactica sa adaptează în mod clasic realităților de joc, ca o expresie a progresului gîndirii fotbalistice contemporane.

Echipele și antrenorii, descătușați de rigiditatea sistemismului vechi, crează o tactică proprie aproape la fiecare joc mai important, creînd și recreînd sistemul propriu de joc după nevoile momentului.

Credem, deci, că nu există UN sistem sau CÎTEVA sisteme, ci aproape TOT ATÎTEA SISTEME CÎTE ECHIPE, aproape tot atîtea sisteme cîte dispute importante se desfășoară, fiecare avînd aspecte tactice proprii și depărtate de șablonul de odinioară.

Este un cîștig al jocului de fotbal contemporan.

**N. B.**

# ESTE LOC PENTRU MAI BINE !

Campionatul republican al școlilor profesionale, ediția 1970, a reunit la startul etapei de masă — fazele interclase pe ani de studii aproximativ 3 000 echipe ! Întrecerile etapei pe școală, desfășurate în multe unități de învățămînt sub firma mini-fotbalului, au reușit să creeze un puternic stimulent în practicarea sportului, depășind sfera fotbalului.

Cu toate că s-a precizat, încă de la începutul anului școlar trecut, necesitatea organizării campionatului de fotbal pe școală, pe toată durata anului școlar, sistem turneu, totuși în unele școli profesionale, **întrecerile organizate sistem eliminatoriu s-au desfășurat pe o perioadă prea scurtă și nu au reușit să stimuleze elevii și nici să creeze o competiție viabilă în școală.** Pornind de la aceste învățăminte, s-a hotărît că, în noul an școlar, campionatul interclase trebuie să se desfășoare în toate școlile, **sub formă de turneu, iar acolo unde condițiile permit el se va organiza sistem tur și retur, toamna și primăvara.** Paralel cu campionatul interclase în fiecare unitate de învățămînt secția de fotbal care cuprinde reprezentativa școlii se pregătește în cadrul orelor de activități sportive cu 2—3 antrenamente săptămînal și participă, la nivelul orașelor, la etapa pe localitate a campionatului republican de fotbal în conformitate cu prevederile regulamentului.

Organizarea etapei pe localitate de către consiliile de educație fizică și sport, pentru toate școlile profesionale, indiferent de ministerele și organele centrale sau locale cărora aparțin au un triplu scop :

- **mărește eficiența instruirii și finalizează pregătirea la orele de activități sportive ;**
- **asigură un sistem competițional** (multe meciuri oficiale) **pentru echipele reprezentative în vederea participării lor la zonele și finalele pe ministere ;**
- **calificarea echipelor în etapele superioare — zonele pe ministere.**

Din experiența campionatului trecut a reieșit că unii profesori de educație fizică nu au înțeles acest scop al etapei pe localitate și ca urmare nu i-au acordat importanța cuvenită : au participat cu echipa școlii pentru a face un simplu act de prezență sau n-au participat ! Reamintim că în regulament se precizează faptul că **echipele nu pot participa la etapele de zone pe minister dacă**

**IN SCOLILE PROFESIONALE**

**n-au luat parte la etapa pe localitate.** Neparticiparea la etapa pe localitate diminuează mult posibilitățile de pregătire a echipelor, mai ales în cazurile în care în localitate, există o singură școală a unui minister, care în aceste condiții participă direct la etapa pe minister ! Așa se explică în parte nivelul scăzut de pregătire al unor echipe prezente la turneul final.

La etapele de zonă pe ministere și organe centrale care au în subordine școli profesionale, în anul școlar trecut, au participat aproximativ **230 reprezentative de școli.** Numărul este mai mic decît cel înregistrat în campionatul precedent și se datorează în mare măsură calamităților care au cuprins multe județe din țară. În actualul campionat, va trebui ca fiecare școală profesională să ia parte la întreceri iar profesorii de educație fizică să asigure o pregătire superioară fotbaliștilor, atît prin cele 3 antrenamente săptămînale cît și prin jocurile oficiale la care participă. Această pregătire trebuie asigurată odată cu începerea cursurilor și terminată la sfîrșitul anului școlar, indiferent dacă echipa s-a calificat sau nu la etapele superioare.

Analizîndu-se rezultatele ultimelor trei ediții ale campionatului de fotbal al școlilor profesionale se constată că acesta se desfășoară cu regularitate cuprinzînd toate școlile și la un bun nivel tehnic și tactic în sectoarele : industriei construcțiilor de mașini, petrolului, transporturilor, minier, metalurgic și construcții (consilii populare). Așa se explică și faptul că echipele de fotbal ale școlilor din aceste sectoare s-au clasat pe primele 6 locuri la finalele republicane, dominînd întrecerile.

În prezent, **campionatul de fotbal al școlilor profesionale a început atît cu întrecerile pe clase cît și cu faza pe localitate. La București, spre exemplu, în etapa pe municipiu participă 26 echipe ale școlilor profesionale.**

Etapele finale pe ministere se vor încheia la 1 iunie 1971, iar finala pe țară se va desfășura la București în perioada 22—29 iunie 1971.

**TRAIAN PREDEȚEANU**
Inspector general în Ministerul Învățămîntului

# DESCOPERITORII DE TALENTE

Adeseori vorbim despre „lipsa de preocupare pentru depistarea și promovarea talentelor" ; amintim, nu de puține ori, despre „insuficienta grijă față de tinerele talente" ; ne întîlnim, de cîte ori !, cu situații în care o echipă a „obosit" subit tocmai pentru că nu a primit aceea infuzie de tinerețe, de forțe noi, la vreme. Dar ne întrebăm prea rar sau aproape deloc, există realmente o grijă a cluburilor fruntașe pentru a găsi la timp talentele din propria grădină sau din zona în care se află ?

În concepția modernă a fotbalului se vorbește despre acești „căutători de talente", care reprezintă secții speciale în marile cluburi, cu programe, cu fișe de evidență, cu mii de kilometri parcurși anual înspre cele mai mărginașe terenuri sau la jocurile lor mai mici echipe, în căutarea talentelor.

La noi, putem aminti despre o neobosită muncă desfășurată în această privință de antrenorul *Traian Ionescu* — perioada cînd a condus pe Dinamo București ; el își organizase o veritabilă rețea de antrenori, de oameni cu suflet" care l-au ajutat efectiv. Acest mereu neobosit „părinte" de veritabile talente să [illegible]ze în arenă fotbaliști care au reușit într-o proporție nu puțin obișnuită să se consacre. Dacă trecem peste „generația Ploiești" (Dridea, Tatu[illegible]ea, Dumitrescu etc.) și ne oprim doar la „cazurile Dinamo" (Frățilă, Cheran, Dumitrache, Dinu, Sălceanu, etc.) și ne dăm seama de „mîna bună" a lui *Traian Ionescu*, dar și de efectul acestui veritabil corp de auxiliari creat de el, adeseori, cu eforturi și mijloace personale.

Iată, de curînd, ne-am întîlnit cu un asemenea pelerin al terenurilor de fotbal. Îl cheamă *Ion Stana* și a fost, timp de patru decenii, mecanic de locomotivă. Cunoaște, nu metru cu metru, ci centimetru cu centimetru, distanța Timișoara — Tr. Severin pe care a parcurs-o de mii de ori. Este aproape tot așa de vechi în sentimentele sale pentru C.F.R. Timișoara ca și existența acestei echipe de fotbal. De cînd a ieșit la pensie s-a dedicat pasiunii de căutător de talente. Îți vorbește de tinerii sau foarte tinerii jucători ai formației feroviare ca de proprii lui copii. Știe pe unde sînt copiii cei mai dotați din nu știu care comună de prin împrejurimile Timișoarei. Are, pe carnetul său, nume și iar nume. De multe ori, sacrifică un drum la pescuit, marea lui pasiune, pentru a vedea un meci din campionatul județean sau din cel orășenesc. Se înțelege, nu ocolește disputele juniorilor și nici pe cele ale piticilor. Munca lui a căpătat și profunzime și organizare, mai ales de la intrarea lui C.F.R. Timișoara în prima divizie. Acum, sfătosul timișorean și-a lărgit aria de cercetare ; conducătorii clubului timișorean ne împărtășeau intenția lor de a organiza cu adevărat acest corp al descoperitorilor de fotbaliști tineri, dotați, vădind garanțiile ajungerii pe înaltele trepte ale competiției.

Nenea Ion Stana se bucură, ca un copil, că *Bojin*, una dintre descoperirile lui, nu l-a făcut de rușine. *Hergan* sau *Mehedințu*, *Tatar* sau *Cioroparu* au fost și ei printre aceia descoperiți de ochiul acestui vechi iubitor al fotbalului, dar nu numai cu vorba și cu prezența în tribune, ci — efectiv — prin fapta și reușitele lui. Desprindem, din exemplul timișorean, pe care îl alăturăm regretelor tardive, pentru atîtea și atîtea talente pierdute fiindcă nimeni nu le-a găsit la vreme și nu le-a acordat creditul, necesitatea ca fiecare dintre cluburile și asociațiile de A și B — cu precădere — să se aplece cu atenție asupra acestei obligații de a face să intre în echipele lor, în afara elementelor pe care le cresc de la început, talentele din jur, care trec — nebăgate în seamă — prin competițiile mici.

**ef. i.**

# PREA MULTE ACCIDENTĂRI ! DE CE OARE ?

Stăteam de vorbă mai zilele trecute cu antrenorul emerit C. Braun-Bogdan și din una în alta ne-am oprit asupra unui fapt care, fără discuție, produce îngrijorare : **desele accidentări de jucători, nu numai în timpul meciurilor, ci chiar și la antrenamente !** Dacă luăm în considerare doar cazurile din ultimele, două săptămîni și tot sînt concludente ca număr și un motiv serios de a privi lucrurile cu toată atenția. **Doru Popescu** și **Iordănescu**, de exemplu, s-au accidentat la ultimul antrenament al lotului de tineret, înaintea plecării în Finlanda ; **Creiniceanu** și **Vlad** au suferit traumatisme serioase în cursul meciului amical **Rapid—Steaua ; Both** a pățit același lucru la un antrenament al lui Dinamo București — ca să citîm doar cîteva din ultimele cazuri, înregistrate după o altă serie de accidentări (**Haidu, — Steaua, Marinescu — Progresul, Dumitru II, Pescaru** și **Ghergheli — St. roșu, Sălceanu —** Dinamo București, etc.).

Desigur că nu locul unde s-a produs accidentarea — la lot sau la club — contează, **ci înmulțirea indisponibilităților. ușurința cu care jucătorii se accidentează.**

De ce oare ?

Pe această temă am discutat cu mai mulți antrenori și medici sportivi, printre care antrenorul **C. Braun-Bogdan** și doctorul lotului reprezentativei **A, D. Tomescu.** Sintetizînd discuțiile am ajuns la precizarea următoarelor cauze principale :

- **Pregătirea fizică insuficientă și încălcarea unor norme ale vieții sportive,** care duc la slăbirea organismului, la crearea unor puncte vulnerabile, prin care-și fac loc traumatismele. Este limpede pentru toată lumea că o pregătire bună nu este totuși suficientă dacă nu este dublată și de o viață sportivă corespunzătoare, că abuzurile, nopțile pierdute, lipsa de somn în principal, nerespectarea regulilor pentru refacere după efort duc la pierderea pregătirii și la vulnerabilitatea organismului, la apariția accidentărilor și a îmbolnăvirilor, la scurtarea carierei lor. Acest lucru trebuie să-l înțeleagă jucătorii.

- **Folosirea jucătorilor nerestabiliți complet după accidente.** Este o altă cauză a accidentărilor, și cea mai periculoasă pentru că poate determina scoaterea lor din circuit pentru mult timp și chiar definitiv. Oricît de mare ar fi dorința jucătorilor de a reintra, simulînd uneori deplina vindecare și inducînd în eroare medicii, ei trebuie să-și dea seama de dublul rău pe care-l fac, lor și echipei, jucînd nerestabiliți complet. Ei riscă foarte mult din punct de vedere al sănătății, iar echipei nu-i asigură randamentul dorit.

- **Imprudența jucătorilor** care continuă acțiuni lipsite de orice șansă de reușită sau execută atacuri periculoase în primul rînd pentru ei. **Bădin,** dacă vă amintiți, s-a autoaccidentat ridicînd în mod inutil piciorul, iar **Creiniceanu** s-a ambiționat să urmărească o minge ajunsă la portar și să încerce, fără șansă, s-o joace. În acel moment, portarul i-a căzut cu umărul pe picior și l-a accidentat foarte serios. Aceasta este o imprudență și ea nu trebuie confundată cu insistența în joc, cu combativitatea, cu angajarea fizică în luptă cu șanse pentru balon.

- **Violența adversarilor.** Din fericire apare destul de rar ; și cazurile de accidentări din această pricină nu mai sînt atît de numeroase (**Vlad** — Steaua este singurul caz din ultimul timp).

- **Denivelările unor terenuri.** O „victimă" a lor a fost recent, dinamovistul **Both,** care în timpul alergării a călcat într-o mică groapă și s-a ales cu o entorsă. În orice caz, starea terenurilor poate prezenta pericol de accidentări, de unde și grija care trebuie arătată față de buna lor întreținere.

Acestea sînt cauzele. Ce-i de făcut ? Cum pot fi preîntîmpinate accidentările ? Soluția cea mai simplă, pe care nu odată am repetat-o, este aceea de a recomanda sporirea exigenței antrenorilor și conducătorilor, față de jucători în subordine. Dar aceasta nu-i suficient. Mai trebuie, după noi, lucrul cel mai important : **și adeziunea jucătorilor, atitudinea lor conștientă față de păstrarea sănătății și de propria lor pregătire,** respectul față de ei înșiși și de adversari, față de sfaturile și îndrumările conducătorilor și antrenorilor.

**Petre GAȚU**

# FOTBALUL ROMÂNESC ŞI PROBLEMELE LUI

## DE LA „NAȚIONALĂ", LA CLUBURI...

Poate, mai mult decît la nivelul echipelor reprezentative, tăria fotbalului unei țări se verifică, an de an, în aceste pasionante competiții continentale intercluburi. Pentru că ele angrenează cîte 3—4 — în unele cazuri, chiar mai multe — echipe „de vîrf" din fiecare țară ; oferă posibilități de confruntare cu adversari de diverse școli fotbalistice, mereu alții ; se dispută după formule echitabile care, mai mult sau mai puțin, exclud jocul întîmplării sau îl limitează la un meci, la un tur. În plus, organizarea **în fiecare an** a Cupelor europene permite o urmărire îndeaproape și permanentă a dinamicii **creșterii sau regresului valoric al fotbalului național pe plan continental,** ceea ce se poate deduce mai greu din competițiile echipelor naționale (preliminarii C.M. sau Campionatul european) organizate din 4 în 4 ani și influențate foarte sensibil de însăși sistemul de desfășurare, în speță componența grupelor.

Nu e cazul să intrăm în detalii, dar — în acest sens — ne permitem să atragem atenția cititorilor noștri asupra unei statistici publicate de noi acum două săptămîni, privitoare la felul cum echipele de club din fiecare țară au absolvit primul tur al Cupelor europene, și din care rezultă că Anglia a intrat în întreceri cu 8 echipe și toate 8 s-au calificat în al doilea tur, iar fotbalul vest-german a realizat a doua performanță, după cel britanic, trecînd în faza secundă cu 5 echipe din cele 6 înscrise.

Noi, cu 3 echipe calificate în turul al doilea, am realizat **cel mai bun bilanț specific de pînă acum,** nu numai sub aspect cifric, dar și calitativ, în acest ultim sens pledînd mai ales calificarea U.T.A.-ei în fața unei echipe cu cartea de vizită a lui Feyenoord.

Limitele fotbalului nostru au apărut însă — dureroase dar reale — odată cu prima evoluție în turul al doilea, mult mai pretențios, care le-a pus pe cele trei echipe de club fruntașe, U.T.A., Dinamo, Steaua, în fața unor confruntări mult mai dure. De altfel **e firesc ca turul al doilea să prezinte un grad de dificultate incomparabil mai mare, pentru că eliminarea — în prima fază — a jumătate din numărul total de formații înscrise atrage de la sine un brusc salt de nivel valoric al competițiilor.** Greu mai poți întîlni acum o echipă malteză, finlandeză, luxemburgheză sau vreo divizionară B cîștigătoare de cupă...

Bilanțul de 0—10 cu care s-au soldat pentru noi partidele de la Belgrad, Liverpool și Eindhoven apare în proporții atît de dureroase, desigur, și din împrejurarea că **toate cele trei meciuri s-au jucat în deplasare.** Dar nu e mai puțin adevărat că **diferențele valorice** EFECTIVE **n-ar fi fost cu nimic atenuate, la nivelul tur + retur chiar dacă am fi jucat la 21 octombrie, unul sau două meciuri acasă.** Și că, oricît ne-ar place să ne reamintim că acum cîțiva ani Dinamo Pitești a bătut cu 5—1 pe F. C. Toulouse, după ce pierduse în Franța cu 3—0, că acum cîteva zeci de ani Rapid a eliminat pe Ujpest, deși pierduse la Budapesta cu 4—1, perspectivele de a aplauda la 4 noiembrie o asemenea ispravă sînt minime.

Nu ne rămîne, deci, decît să tragem concluzia care se impune.

Și anume că, **dacă la nivelul echipei naționale** (prin înmănunchierea unui grup de jucători de valoare, selecționați — cîte 2, 3 sau 4 — de la cele cîteva echipe fruntașe pe care le avem) **am reușit performanțe meritorii, în schimb, nivelul valoric al echipelor noastre de club este încă departe de ceea ce ne propunem, adică să jucăm un rol fruntaș în fotbalul continental.**

De aceea, calificarea echipei reprezentative pentru turneul final al C.M. și comportarea sa bună în Mexic trebuie privite în continuare, doar ca **elemente revelatoare ale unor posibilități care realmente există și nu ca rezolvări definitive ale aspirațiilor de creștere valorică a fotbalului românesc.**

O asemenea creștere, constantă, certă, nu e de conceput fără manifestarea ei în primul rînd **pe planul unor cluburi puternice,** a căror rezultantă logică să fie o națională cu performante stabile. Ne-am bucurat, de aceea, aflînd din raportul prezentat la recenta plenară a Comitetului federal că slăbiciunile de structură ale fotbalului nostru sînt în continuare evidențiate, că există preocupare pentru găsirea de soluții. Și că — pentru a reveni „la spetă" — Biroul federal a anticipat oarecum înfrîngerile severe de săptămîna trecută (ședința s-a ținut mult înainte, la 5 octombrie), propunîndu-și să se aplece cu un plus de grijă asupra consolidării cluburilor, fiind din nou vorba de **finanțe, terenuri, instruire, calendar** etc.

Încheind aceste rînduri, ne vine un gînd rebel : **„Și dacă U.T.A... sau Dinamo... sau Steaua... miercurea viitoare...**

Dar ne răspundem îndată : **„Și ce dacă ?... Ce-ar schimba ?"...**

Radu URZICEANU

## Să discutăm despre arbitraje și atunci cînd sînt bune!

Discuțiile aprinse purtate săptămîna trecută în legătură cu arbitrajul în general și cu referiri speciale la meciurile Diviziei A ne-au îndemnat ca, în etapa a 8-a, să urmărim cu un plus de atenție „randamentul" dat de cavalerii fluierului.

Satisfacția noastră a fost deplină. Arbitrii și-au făcut datoria, meciurile au avut desfășurări normale, fazele controversate s-au numărat pe degete și — ceea ce este de subliniat în mod deosebit — în această etapă n-a fost vorba de nici un rezultat viciat de erori de arbitraj, n-au fost nici măcar goluri care să ridice discuții asupra valabilității lor.

Notele acordate de redactorii revistei noastre arbitrilor la Divizia A sînt, în consecință, foarte bune, realizîndu-se una din cele mai ridicate medii din actualul campionat. Iar dacă nu i-am notat pe toți cu note de 9 și 10, aceasta se explică prin orientarea noastră în materie de notare a arbitrilor, anume, **noi ținem seama, atunci cînd acordăm aceste note, nu numai de greșelile comise de arbitru, de influența acestor greșeli asupra rezultatului final, ci și de gradul de dificultate al meciului respectiv, de factura sa de derbi sau de meci fără importanță deosebită pentru clasament, de problemele pe care desfășurarea întrecerii, oscilațiile de scor sau comportarea jucătorilor sub aspect disciplinar le-au ridicat (sau nu...) cavalerilor fluierului.** De aceea, vom acorda cu greu nota 10 unui arbitru care a avut un meci simplu, „fără probleme", păstrînd notația maximă pentru altul care s-a achitat foarte bine de misiunea sa într-o partidă echilibrată, încordată, cu multe momente critice, care a contribuit prin arbitrajul său, prin felul cum a interpretat regulamentul, la calitatea jocului, la realizarea unui bun spectacol sportiv.

Repetăm, arbitrajele de duminică au fost bune, dar nici noi, nici iubitorii fotbalului și în primul rînd Colegiul central al arbitrilor și F.R.F., nu ne putem declara deplin satisfăcuți. Notele bune obținute în această etapă de opt arbitri, în opt meciuri (să recunoaștem, în general ușoare, din moment ce gazdele au cîștigat la scor, pe toată linia, iar derbiurile locale au avut soluționări neașteptat de simple) nu înseamnă (mai trebuie oare s-o spunem ?) că problema ridicată atît de acut de etapa anterioară a fost soluționată.

De aceea, apreciem că planul de măsuri pe care Biroul federal l-a alcătuit împreună cu colegiul de specialitate și ale cărui linii directoare au fost anunțate presei săptămîna trecută, trebuie nu numai realizat integral, așa cum se profilează el, dar mereu îmbunătățit, pentru că realmente **problema arbitrajului, credem noi, a stat în ultimul timp pe un plan secundar în preocupările forului conducător al fotbalului nostru sau, dacă termenul de PLAN SECUNDAR** poate apărea unora ca nedrept, în ori ce caz, arbitrajele nu s-au bucurat, în planurile de acțiune ale **F.R.F. de locul cuvenit, față de marele lor rol în creșterea nivelului fotbalului, față de largul ecou pe care-l au în opinia publică.**

O primă acțiune pe linia îmbunătățirii acestui domeniu de activitate o constituie ședința de mîine, de la București, la care au fost invitați toți arbitrii divizionari A. Se va analiza arbitrajul în primele opt etape și se vor lua măsuri pentru evitarea unor arbitraje ca cele recente, care au viciat rezultatele unor meciuri.

Colegiul central își propune ca în viitorul apropiat (și revista noastră va fi bucuroasă să-și aducă și ea contribuția în această privință) **să dezbată printr-o serie de articole poblemele cele mai acute de arbitraj,** atît pentru tinerea la curent a arbitrilor, mai ales a celor din provincie, cu noutățile ce intervin, cît și pentru lămurirea publicului spectator. În aceiași ordine de idei, ni se anunță intenția de a edita un **buletin trimestrial al arbitrilor,** care să cuprindă toate noutățile în materie, interpretări ale forului internațional, etc. **Regulamentul jocului de fotbal va fi editat într-o nouă ediție,** probabil chiar în luna noiembrie.

Sub aspect organizatoric, se preconizează **reorganizarea actualului Colegiu central** (compus din 5 persoane), viitorul colegiu urmînd a fi lărgit la 21 de persoane, cu un birou activ de 7 membri, această lărgire făcîndu-se în ideea de a se urmări mai bine activitatea din țară. (Credem, de asemenea, că o mai bună informare asupra arbitrajelor prestate în țară se poate realiza și printr-o **reorganizare a corpului de observatori de arbitraj,** multe din observațiile transmise pînă acum suferind fie de subiectivitate, fie de minusuri de competență.).

**Pregătirea fizică a arbitrilor** preocupă și ea — și pe bună dreptate — aproape în aceeași măsură ca cea tehnică. Oricît de bun cunoscător al regulamentului ar fi un arbitru, oricît de bine intenționat, el nu se va putea achita cu bine de misiunea ce-i revine dacă nu va putea urmări jocul de aproape, dacă va fi depășit de ritmul întrecerii. De aceea, se preconizează enunțarea unor noi norme de pretenții față de pregătirea fizică a arbitrilor, elaborîndu-se un plan unic de pregătire a acestora, în colaborare cu colegiul de antrenori.

În fine, în materie de **sistem de delegări,** se conturează două linii.

Prima: colegiul să ofere o listă de arbitri pe care-i consideră apți iar, din această listă, delegările **să se facă de o comisie specială de delegări** și nu de colegiul central, ca pînă acum. O a doua soluție luată în discuție, ar fi repartizarea arbitrilor prin tragere la sorți, dar nouă ni se pare că acest al doilea sistem prezintă destul de multe inconveniente.

### FOTBALUL LA TELEVIZIUNE

**SÎMBĂTĂ 31 OCTOMBRIE**

Ora 14,30 : **Dinamo București — U.T.A.**
Ora 16,15 : Repriza a doua a meciului **U.R.S.S. — Iugoslavia**
Ora 23,05 : Rezumatul filmat al meciului de la Eindhoven dintre **P.S.V.** și **Steaua,** din cadrul „Cupei cupelor".

**DUMINICĂ 1 NOIEMBRIE**

Ora 12,30 : **Progresul București — Petrolul Ploiești**
Ora 14,15 : Repriza a doua a meciului **Austria — Italia**

**MIERCURI 4 NOIEMBRIE**

Ora 12,00 : **Steaua — P.S.V. Eindhoven,** în „Cupa cupelor" (transmisie directă de pe stadionul 23 August din Capitală).
Ora 14,15 : **U.T.A. — Steaua roșie Belgrad,** în „Cupa campionilor europeni" (transmisie directă de la Arad).
Ora 16,15 : **Dinamo București — F. C. Liverpool,** în „Cupa europeană a tîrgurilor" (înregistrare de la București).

## SECȚIUNE ÎN INTIMITATEA ECHIPEI PROGRESUL BUCUREȘTI

Desigur, viața unei echipe este complexă, îmbrățișînd aspecte multiple. Spectatorii o pot bănui și intui mai mult sau mai puțin realist, dar de regulă, între echipă și masa lor există o distanță dificil de parcurs. De obicei, spectatorii percep, numai chintesența procesului intern care „arde" în existența unei echipe de fotbal, dacă admitem că evoluția de duminică din teren, depinde în mare măsură de realitatea care se consumă în viața unei formații de luni și pînă sîmbătă. Descinzînd la clubul FROGRESUL BUCUREȘTI, am intenționat să observăm de aproape, de dincolo de perdeaua dintre orice echipă și marele public, organismul intern al acestui club. Evident, cu dorința mărturisită de a relata cititorilor, constatările noastre „de visu".

### SUPORȚII MATERIALI ȘI MORALI AI ECHIPEI

— *Tovarășe Sfetcu, v-am ruga să ne precizați dimensiunile suporților materiali și morali ai echipei de fotbal de la care așteptați, bănuim, performanțe bune.*

Președintele clubului, Sfetcu, s-a conformat cu promptitudine interesului nostru. A îmbrățișat mai întîi spațiul cu un gest larg în direcția parcului Progresul, perimetru sportiv cu calități incontestabile : un decor reconfortant (spații verzi, pădurice, liniște) ; un stadion cu 4000 locuri și teren de fotbal gazonat, un teren de zgură, cabine moderne cu vană de apă, o magazie plină cu echipament, o sală de sport spațioasă. Fațadă splendidă dar discuția noastră, pedalînd pe investigație analitică și pe bunăvoință, a dat la o parte straturile de tencuială înșelătoare la prima vedere. Stadionul există, dar capacitatea tribunelor este cu totul nesatisfăcătoare, iar calitatea gazonului se dovedește precară. Ne amintim cum în prima etapă a actualului campionat, „Progresul" București a trebuit să cedeze (logic) în fața acelora care au demonstrat că organizarea jocurilor pe propriul teren, pretenție firească dar fără acoperire încă, reprezintă o soluție nerealistă. Și tov. președinte Sfetcu a scos din sertar o foaie întinsă de hîrtie. Deocamdată linii sigure desenează pe calc proiectul stadionului reamenajat, care în cîțiva ani, eșalonat, va atinge o capacitate de 15 000 de locuri. Primul tîrnăcop va fi dat în toamna aceasta și va fi semnalul apariției unor edificii mai complexe care includ și construirea unui mini-hotel cu sală de mese. Pe linia dotării materiale, eveniment cel mai apropiat îl va constitui procurarea unei instalații de oxigenare care va suplimenta inventarul și așa modern al cabinetului medical condus de dr. Nicolae Stănescu.

Suporții morali ? Deocamdată un capitol neîncheqat, fragil, nebulos. Date concrete, doar atît : 5 000 de posesori de carnete dintre care doar 1 500 plătitori constanți. Perspective ? Se așteaptă efectul pozitiv al activității comitetelor de membri susținători recent formate și dispersate în toate unitățile bancare din București.

### PROBLEMA LOTULUI — UN PROCES ÎN PLINĂ METAMORFOZĂ

Ani de-a rîndul, de la apariția sa pe prima scenă divizionară, existența echipei de fotbal a Progresului a fost întreținută, așa după cum se știe, cu jucători recrutați în majoritatea cazurilor din rîndurile celor ajunși la apusul activității sportive de performanță. Devenise aproape o tradiție ca — în timp ce alte cluburi își primeneau loturile cu tot ceea ce găseau mai bun și de perspectivă — „bancarii" să se mulțumească cu ceea ce rămînea de la alții, echipa din strada dr. Staicovici devenind astfel un adevărat refugiu pentru refuzați, uzați sau păsări călătoare.

Actuala ediție a campionatului ne-a oferit însă prilejul să înregistrăm o schimbare de concepție în privința compoziției și structurii lotului, reflectată într-un proces de continuă metamorfoză care-și propune realizarea unor indici ignorați pînă în prezent : *tinerețe, valorificarea maximă a propriei pepiniere și calitate,* cu alte cuvinte, aceasta ar putea fi exprimată prin cele două principale aspecte ale noii orientări în cadrul căreia activează conducerea tehnică a echipei : reducerea treptată a mediei de vîrstă (de la 26 la 24,6 ani) în condițiile existenței unui bogat rezervor de cadre tinere și creșterea ponderei jucătorilor titulari proveniți din producție proprie (*Beldeanu, Dudu Georgescu, Radu Ionescu, Filipescu, Motoc, Năstase*) și a celor depistați ca fiind de perspectivă și promovați din cadrul unor formații de categorie inferioară *(Fl. Marinescu, Tănăsescu, M. Sandu).* Să mai adăugăm, ar trebui, la această situație și promisiunile tot mai aproape de împlinire ale lotului de tineret, destul de valoros, deși încă insuficient de experimentat.

### CĂUTĂRI PE DRUMUL ÎMPLINIRILOR

Dar problema lotului a constituit, firesc, numai una din preocupările de bază ale conducerii tehnice a Progresului. În discuția purtată cu antrenorul V. Stănculescu, acesta — pornind etapele întregului proces de construcție a echipei, pînă cu acțiunea de asanare efectuată înainte de a porni la drum și continuată apoi pe parcurs — arăta că *principala sarcină a prezentului este închegarea unui colectiv puternic,* capabil în viitor să-și asume obligații majore în lupta celor mai bune formații ale campionatului. Și am avut prilejul să ne încredințăm, cu ocazia scurtei noastre vizite, că afirmațiile antrenorului bucureștean se fundamentează pe elemente concrete, în măsură să asigure procesului de instruire și educație condițiile necesare unor realizări optime. Și cînd spunem acest lucru ne referim la forma și conținutul antrenamentelor desfășurate în condiții cît mai apropiate de joc, la varietatea mijloacelor folosite în acest scop, la seriozitatea pregătirii speciale a partidelor, la modul în care cei doi antrenori ai primei formații, V. Stănculescu și

Mihai IONESCU
Ion CUPEN

*(Continuare în pag. 6-7)*

# RADIOGRAFIA ETAPEI A 8-A

## RAPID - PROGRESUL 2-0 (1-0)

A MARCAT : **Codreanu** (min. 13 și 56).

Stadion : „23 August" ; timp frumos ; teren : excelent ; spectatori : 25 000.

RAPID : Răducanu 9 (min. 24 : Rămureanu 7) — Pop 7, Lupescu 8, Dan 8, Ștefan 7 — Dinu 9, Dumitru 8 — Năsturescu 9, M. Stelian 7, Neagu 8, Codreanu 9.

PROGRESUL : Gherghel 5 — Marinescu 5 (min. 33 : Tănăsescu 7), Măndoiu 7, Grama 6, Dumbravă 6 — Iordan 7, Beldeanu 7 — R. Ionescu 6, Raksi 5 (min. 75 : Matei), D. Georgescu 6, S. Mircea 5.

ARBITRU : C. Petrea (București), nota 8.

### CA SĂ NU-L UITĂM PE CODREANU

Cu siguranță că rapidiștii și-au făcut mult mai multe griji decît aveau să întîmpine pînă la urmă în meciul cu Progresul ; și lucrurile au trecut mai ușor pentru echipa din Grant, mai ales din pricina replicii palide a albaștrilor. Trebuie să vorbim doar de acel moment, de acel minut 24, cînd Progresul a avut egalarea în vîrful bocancului lui Dudu Georgescu ; poate că dacă în față s-ar fi aflat altul decît portarul național, 1—1 ar fi apărut pe tabela de marcaj. Dar, cu un plonjon al sacrificiului dar și al deplinei cunoașteri a „meseriei", Răducanu s-a opus golului. Și-apoi, Rapidul n-a mai avut decît de fortificat avantajul luat în min. 13 ; avea s-o facă tot prin Codreanu, acest jucător adeseori pe nedrept uitat pe banca rezervelor. Ieri, extremul stînga din Giulești a jucat ca în zilele cînd asigura titlul feroviarilor. Continuînd bunul tempo, cu o funcționare sincronă a compartimentelor, Rapid a terminat învingătoare, cum spuneam, fără emoții. În schimb ne-a produs dezamăgire formația care, prin tinerețea ei, avea datoria să risipească măcar energie și elan. Dar tinerii sau foarte tinerii jucători din strada dr. Staicovici ne-au apărut obosiți, fără reflexe, uneori blazați. N-au voie să acuze așa ceva ! Fortele lor proaspete, ca și setea lor de fotbal, să se fi terminat chiar așa de repede ? (EFTIMIE IONESCU)

La tineret-rezerve : 0—3 (0—2)

AU MARCAT : Năstase, V. Popescu, D. Popescu.

RAPID : Crăciun — Mușat, Cioca, Cîncă, Dobre — Niță, Apostol — Petreanu, Adam, Iordan (Dan Gh.), Rontea (Ioniță).

PROGRESUL : Zamfir — V. Popescu, Stan, Rotaru, A. Constantinescu — Motoc, Dumitriu (Ghiță) — Mocanu, D. Popescu, Năstase, Petrescu (Schitiu).

ARBITRU : Marcel Buzea (București).

## C.F.R. CLUJ - „U" CLUJ 2-1 (1-1)

AU MARCAT : **Adam** (min. 12) ; **Petrescu** (min. 38) și **Oct. Ionescu** (min. 85).

Stadionul Municipal, spectatori 5 000, timp rece, noros, teren moale.

C.F.R. : Mărculescu 8 — Lupu 7, Soos 7, Fanea 7, Roman 7 — M. Bretan (min. 15 : Țegean 6), Cojocaru 7 — S. Bretan (min 15 : Petrescu 8), Soo 6, Oct. Ionescu 9, Petrescu (min. 15 : M. Bretan 6).

„U" : Ștefan 5 — Crețu 6, Pexa 7, Solomon 5, Cimpeanu 6 — Anca 5, Stîncel 6 — Uifăleanu 4 (min. 74 : Ardeleanu), Adam 5, Bungău 6 (min. 46 : Munteanu 5), Barbu 4.

ARBITRU : Ștefan Birăescu (Timișoara) nota 10.

### STIMATĂ „U", PREA PUȚIN PENTRU UN DERBI !

Știu că în afara preparativelor fizico-tactice obișnuite, echipa universitară a primit în vederea partidei cu C.F.R. un „tratament" psihologic special al cărui scop unic era victoria. Și mai știam că numai cu o săptămînă în urmă (în meciul cu Jiul) „U" a arătat forță de joc și atribute tehnice care, bănuiam, vor decide rezultatul de duminică în favoarea ei. Eroare ! În fața unei echipe cu sufletul mai mare decît însăși ființa ei — am numit pe C.F.R. Cluj — elevii lui Sepci s-au metamorfozat subit în diletanți, în niște fotbaliști anonimi ale căror realizări s-au rezumat la o singură fază de fotbal autentic (golul lui Adam din min. 12) și o „bară" (Anca, min. 88) venită ca un ultim țipăt al deznădejdii lor. În rest, ei n-au arătat decît ceva ce aducea a buimăceală, presărată de stîngăciile fără scuze ale lui Uifăleanu, Barbu, Munteanu, Solomon, Ștefan etc., stîngăcii de care nu mai sînt vinovați nici antrenorul, nici arbitrii.

Iată de ce, stimată „U", socotesc că ai dat foarte puțin în singurul derbi la care ai avut dreptul în această toamnă. (NICOLAE SOARE)

La tineret-rezerve : 1—2 (1—1)

AU MARCAT : Bucur pentru C.F.R., Iordache și Munteanu II pentru „U".

C.F.R. : Cristea — Ionescu, Tăltan, Crecan, Gavrilă, Balint, C. Petrescu — Nichiti, Itu, Mihaly, Bucur.

„U" : Totoianu (Negru) — Poraczky (Munteanu II), Mihăilă, Sudy, Penzes — Lică, Mureșan, D. Mocanu — Pripici, Iordache, Coman (Popa).

ARBITRU : Iosif Rusu III (Cluj)

## PETROLUL STEAGUL ROȘU 4-0 (2-0)

AU MARCAT : **Grozea** (min. 2), **Dincuță** (min. 6), **N. Ionescu** (min. 48) și **Iuhasz** (min. 53).

Stadionul Petrolul, timp excelent, teren alunecos, spectatori circa 10 000.

PETROLUL : M. Ionescu 8 — Gruber 7, Crîngașu 7, Mocanu 9, N. Ionescu 7 — Iuhasz 8, Moraru 8 — Petruț 8, Dincuță 8 (min. 72 : Demeter 5), Dridea 7, Grozea 8.

STEAGUL ROȘU : Adamache 5 — Ivăncescu 6, Jenei 6, Olteanu 6, Rusu 5 — Pescaru 5, Cadar 5 — Necula 5, Gherghelț 4 (min. 74 : Florescu), Dumitriu II 4 (min. 46 : Balint 5), Györfi 5.

ARBITRU : M. Bădulescu (Oradea), nota 8.

### UN MIC (ȘI NEDORIT) RECORD...

...a înregistrat în acest meci echipa lui Valentin Stănescu : timp de 90 de minute ea nu a reușit să tragă nici un șut pe poarta lui M. Ionescu, singura ocazie a brașovenilor (min. 80) fiind irosită de Florescu (reluare cu capul afară, de la cîțiva metri de poartă). Ploieștenii au început furtunos și, după numai șase minute, conduceau cu 2—0 ! Primul gol a fost înscris de Grozea. El a reluat sec în poartă o minge venită de pe dreapta și pe care Cadar, probabil din cauza stării terenului, n-a putut-o relua ; al doilea este opera lui Dincuță, dar Dridea are și el o mare parte de contribuție. După ce „s-au asigurat", petroliștii, văzînd că adversarii lor nu reacționează în nici un fel, au început să se joace „de-a șoarecele cu pisica" ratînd ocazii peste ocazii.

Începutul reprizei secunde este la fel de agitat ca și cel al celei dintîi, în decurs de numai opt minute gazdele adăugînd pe tabela de marcaj încă două goluri. Pentru a respecta adevărul trebuie însă să spunem că, la cel înscris de N. Ionescu, Dridea a comis o evidentă infracțiune nesancționată de arbitru. Pînă la sfîrșit, ocazii peste ocazii ratate exclusiv de petroliști care, într-o zi, le vor regreta, poate (LEONIDA TONCU)

La tineret-rezerve : 2—1 (1—0)

AU MARCAT : Ciucu, Iordache, respectiv Orovitz.

PETROLUL : Stelian — Gibea, Mierluț, Unchiașu, Florea — Kosarek, Spiridon — Ciucu, Goia (Toma), Ciupitu, Iordache.

STEAGUL ROȘU : Oană — Anghelin, Vlad, Lupuțan, Ciuca — Sașu, Șerban (Urugiuc) — Gîlmeanu, Anghel, Cojocaru, Orovitz.

ARBITRU : Mihai Moraru (Ploiești)

## JIUL - F.C. ARGEȘ 4-1 (1-0)

AU MARCAT : **Vlad** (min. 19, autogol), **Libardi** (min. 70), **I. Constantin** (min. 75), **Iancu** (min. 76) și **Turcan** (min. 78).

STADIONUL Jiul, teren umed, timp răcoros, spectatori, aproximativ 2 500.

JIUL : Stan 8 — Georgescu 9, Georgevici 8, Stocker 8, M. Popescu 8 — Remus Popa 9, Sandu 8 — Peronescu 8, Țurcan 9, Libardi 10, I. Constantin 8.

F. C. ARGEȘ : Niculescu 9 (min. 72 : Vintilă 6) — Pigulea 7, Olteanu 8, Vlad 6, Ivan II 7 — Prepurgel 6, Roșu 6 — Radu 6 (min. 53 : Iancu 7), Ștefan 6, Frățilă 6, Jercan 6.

ARBITRU : Octavian Comșa (Craiova), nota 9.

### JIUL, TUMULTUOS ȘI NECRUȚĂTOR

Dorința combatanților de a acumula puncte în acest meci a fost egală, dar cîștig de cauză a obținut echipa gazdă, cu jucătorii în formă sportivă bună și dispuși să alerge mai mult și mai repede decît partenerii lor. Tehnicitatea oaspeților le-ar fi permis un control autentic asupra mijlocului terenului, dar presingul pe care l-au suportat le-a frînt orice inițiativă. Direcția de joc a fost de regulă în spre poarta curajosului Niculescu (accidentat, în cele din urmă, acesta avea să cedeze locul lui Vintilă). Cu Libardi în vervă și cu un Țurcan agresiv (în sensul bun al cuvîntului), muncitor și inspirat, golurile nu puteau întîrzia mult. Primul a venit în min. 19 cînd Vlad a deviat în poartă un șut al lui Libardi, celelalte trei s-au produs în a doua repriză cînd marginea careului lui F.C. Argeș devenise un... amplasament de artilerie, de unde șuturile lui Țurcan, Libardi, Sandu și I. Constantin bombardau necruțător o țintă nefericită. Dacă mai socotim cele două bare și penalti-ul ratat (min. 67) de portarul Stan ne putem imagina mai exact dominarea Jiului. (ION CUPEN)

La tineret-rezerve : 1—2 (0—2)

Meciul s-a întrerupt în min. 82, la refuzul echipei F. C. Argeș de a accepta executarea unui penalti.

AU MARCAT : Circiumărescu, Sima și Dodu.

JIUL : Hlopețchi — Nemeș, Pop, Bodrojan, Dobrescu — Dodu, Ullecan — Anghel, Budai, Năstășan, David.

F. C. ARGEȘ : Vintilă — Chivescu, M. Gheorghe, Neculcea, Nedelcu — Ciolan, M. Ionescu — Sima, Pană, Circiumărescu, Mitroi.

ARBITRU : Fr. Barna (Petroșani)

## POLITEHNICA - „U" CRAIOVA 2-0 (0-0)

AU MARCAT : **Moldoveanu** (min. 72), **Bițlan** (min. 86) — autogol.

STADIONUL „23 August" ; teren denivelat ; timp rece ; spectatori aproximativ 12000.

POLITEHNICA : Cizic 8 — Romilă 8, Ianul 9, Alecu 8, Pall 7 — Goleac 7, Marica 7 — Incze IV 6, Cuperman 6, Lupulescu 8, Moldoveanu 8.

UNIVERSITATEA : Oprea 6 — Niculescu 6, Deselnicu 8, Bițlan 8, Lepădatu 7 — Strîmbeanu 8, Ivan 7 — Martinovici 7, Donose 8, Bălan 7, Neagu 6 (min. 81 : Dașcu)

ARBITRU : K. Ghemigean (București), nota 10.

### GAZDELE S-AU IMPUS ÎN FINAL

Întrecerea a fost dîrză, dar corectă, cu multe momente de fotbal bun în special în repriza a doua, cînd de altfel s-a decis și soarta partidei.

Studenții craioveni, renunțînd de astă dată la „linia" lor tradițională s-au apărat cu multă siguranță, chiar spectaculos, și s-au desfășurat cu multă promptitudine în acțiuni ofensive periculoase, pe care însă, fie imprecizia atacanților, fie nesansa, le-au împiedicat să se concretizeze în goluri. De cealaltă parte, gazdele — după un început șovăielnic — s-au regăsit treptat și, grație unui plus de vigoare și luciditate, au forțat ritmul în cea de a doua parte a jocului cînd au reușit să concretizeze două splendide acțiuni, concepute și desfășurate identic. În min. 72 Ianul a stopat cu precizie un atac craiovean și inițiind apoi o acțiune ofensivă, depășește cîțiva adversari, după care îl deschide pe partea stîngă a terenului, pe Lupulescu. O cursă în mare viteză a acestuia, urmată de o centrare precisă la semi-înălțime pînă la Moldoveanu, care din plonjon trimite cu capul mingea în plasă. În min. 86 faza avea să se repete aidoma, numai că de astă dată intenția înaintașilor ieșeni a fost devansată și substituită în finalizare de autogolul lui Bițlan. (MIHAI IONESCU)

La tineret-rezerve : 0—0

POLITEHNICA : Costaș — Gavrilă, Hanciaruc, Sofian, Calmar — Casatașu, Mihăilă — Anton, Iordache, Mărdărescu (Alioaie) Dănilă.

UNIVERSITATEA : Papuc — Țițã, Popescu, Veleanu, Ustabacieff — Berneanu, Boșoteanu — Hîrșoveanu, Tacoi, Stanciu, Manda (Bărăitaru).

ARBITRU : Ion Ciolan (Iași)

## FARUL - SPORT CLUB 4-2 (2-0)

AU MARCAT : **Tufan** (min. 4), **Oprea** (min. 37), **Badea** (min. 48), **Ologu** (min. 52), respectiv **Daniel Ene** (min. 51 și 55).

STADIONUL „1 Mai", timp foarte frumos, teren bun, spectatori circa 7 000.

FARUL : Ștefănescu 6 (min. 61 : Popa 6) — Stoica 6, Antonescu 7, Mareș 6, Pleșa 6 — Tănase 8, Badea 9 — Ologu 8, Tufan 8 (min. 84 : I. Constantinescu), Oprea 8, Kallo 9.

S. C. BACĂU : Ghiță 6 — Kiss 5, Nedelcu 4, Velicu 4, Comănescu 4 — Vătafu 5, Hrițcu 6 — Sorin Aram 8, Pană 5, Daniel Ene 8, Florea 6 (min. 63 : Bălută 5).

ARBITRU : Emil Vlaiculescu (Ploiești) nota 9.

### BĂCĂUANILOR NU LE-A PRIIT NICI MAREA

Veniți pe litoral sub o nouă titulatură, băcăuanii au etalat aceleași vechi maniere ale jocului lor în deplasare, acolo unde n-au reușit, încă, măcar un punct. După ce în min. 4 Tufan întoarce spectaculos o minge peste Nedelcu și Ghiță, deschizînd scorul, moldovenii au două mari ocazii care ar fi putut oferi partidei alte dimensiuni. Numai că, în min. 12 Pană „bîlbîie" o minge, singur în careu, iar în min. 18 după bara lui Vătafu, Sorin Avram ezită să reia de la numai 6 m. Dar cum fundașii Bacăului fac simplă figurație sau antijoc (Velicu), urmează asediul lui Ghiță, „bombardat" consecutiv (min. 24, 25, 31, 32), și învins în min. 37. Atunci Velicu mai face un fault, la lovitura liberă executată bine de Kallo, Oprea se înalță, și fixează, cu... capul, scorul reprizei.

În primele 10 minute, de după pauză, curg goluri multe, patru la număr, și conturile se încheie. Patru goluri în următoarea regie : în min. 48 Kallo găsește un culoar pentru Badea la 18 m de poartă ; Daniel Ene reduce handicapul curînd (min. 51) reluînd din apropiere ; peste un minut însă Ologu nu iartă gafa lui Nedelcu, în careu, și înscrie printre picioarele lui Ghiță ; în min. 55, Sorin Avram reușește încă o centrare distinsă și tot Daniel Ene, visînd la titlul de golgeter, realizează ultimul gol al partidei. (MIRCEA M. IONESCU)

La tineret-rezerve : 2—1 (1—0)

A MARCAT : N. Constantinescu (din 11 m).

FARUL : Popa — Mustafa (Zotescu), N. Constantinescu, Corendea, Ghircă — Radu, Kallo II — Ghiță, Geambazu, Vanea (Ionescu), Grămoșteanu.

S. C. BACĂU : Bizbac (Fugaciu) — Maghiar, Bogdan, Constantin, Naumceff — Ghica, Tănăsache (Firicl) — Mioc, Pruteanu, Neumayer, Gall.

ARBITRU : Stavru Nicolau (Constanța).

## U.T.A. - C.F.R. TIMIȘOARA 6-0 (1-0)

AU MARCAT : **Petescu** (min. 23), **Axente** (min 49 și 64), **Dumbreanu** (min. 57 și 72) și **Sima** (min. 70).

STADIONUL U.T.A., teren bun, timp rece, spectatori aproximativ 5 000.

U.T.A. : Gornea 8 — Calinin 8, Lereter 7, Pojoni 8, Broșovschi 8 — Petescu 7, Axente 10, Domide 8 — Dumbreanu 9, O. Dembrovschi 5 (min. 66 : Sima 7), Fl. Dumitrescu 7 (min. 80 : Schiopu).

C.F.R. : Korek 4 (min. 67 : Gaboraș 6) — Donca 4, Mehedințu 4, Pîrvu 4, Speriosu 5 — Hergane 5, Chimiuc 7 — Cioroparu 4 (min. 52 : Manolache 4), Bojin 5, Nestorovici 4, Panici 5.

ARBITRU : Alexandru Pîrvu (București), nota 9.

### ȘI U.T.A. A LOVIT NECRUȚĂTOR !

Timișorenii reușesc să mențină echilibrul disputei doar 20 de minute. Apoi, după splendida lovitură de cap a căpitanului campionilor, transformată în gol, U.T.A. se dezlănțuie, atacă debordant, cu o furie dezarmantă pentru orice adversar, și numai imprecizia în șuturi a atacanților ei face ca tabela de marcaj să rămînă fixată, pînă la pauză, doar la fragilul scor de 1—0. Patru minute după reluare însă, la un șut nevinovat al lui Axente, Korek scapă mingea în poartă, devenind în acest fel marele gafeur al meciului. Greșeala lui spulberă brusc și ultimele speranțe ale coechipierilor ; în rîndurile echipei timișorene își face loc cel mai periculos dușman : degringolada. Axente, Domide, Dumbreanu, Fl. Dumitrescu, Sima profită și lovesc cu precizie matematică, combinațiile lor, pigmentate cu driblinguri, fente și curse spectaculoase se încheie cu goluri, unul mai frumos ca altul. Gaboraș tremură în poarta sa de teama șuturilor violente, în timp ce în partea opusă a terenului, Gornea tremură de... frig, rugîndu-și apărătorii să-i mai dea cîte o minge acasă pentru a se încălzi ! Feroviarii au avut o singură ocazie în tot meciul, ratată de Chimiuc în min. 10 ! (LAURENȚIU DUMITRESCU)

La tineret-rezerve : 1—0 (1—0)

AU MARCAT : Kun II.

U.T.A. : Bătrîna — Drăucean, Rusu, Schep, Popovici — Moț, Tușa — Liurcă, Kun II, Naghi, Pfeifer (Dobai).

C.F.R. : Tatar — Hanganu, Botoș, Popovici, Bocșa — Gorduna, Brînda — Balogh, Ghica, Marks, Periatu.

ARBITRU : Iacob Lăcătuș (Arad)

## DINAMO - STEAUA 3-0 (2-0)

AU MARCAT : **Sălceanu** (min. 41), **Nunweiller** (min. 42) și **Dinu** (min. 67).

STADIONUL „23 August", teren bun, timp frumos, spectatori 25 000.

DINAMO : Constantinescu 8 — Cheran 7, Stoenescu 8, Dinu 9, Deleanu 7 — Mustățea 8, Radu Nunweiller 10 — Sălceanu 7, D. Popescu 7, Dumitrache 8, Lucescu 6.

STEAUA : Suciu 4 (min. 75 : Purcaru) — Cristache 5, Sătmăreanu 6, Ciugarin 6, Vigu 7 — Dumitriu III 5 (min. 60 : Naom 5), Ștefănescu 6 — Pantea 6, Tătaru 6, Iordănescu 5, Manea 4.

ARBITRU : Gh. Limona (București), nota 9.

### TREI GOLURI DE CLASĂ

„Derbiul reabilitărilor", așa cum bine l-a numit un spectator, a corespuns doar parțial. Și anume, mai mult prin frumusețea celor trei goluri înscrise și mai puțin prin aspectul spectacular al partidei. Jocul a început în ritm de vals, ambele echipe acționînd cu o vădită prudență. Mingea a fost menținută multă vreme la mijlocul terenului transmisă exagerat de mult pe toată lățimea lui cu rare intenții ofensive. Prima ocazie ratată am notat-o abia în min. 27 cînd Sălceanu a reluat din volé, de la cîțiva metri, mult peste poartă. În min. 40 este rîndul lui Tătaru să irosească o mare ocazie, șutînd din apropiere în portarul Constantinescu. Abia degajată, mingea este preluată de Doru Popescu, o pasă precisă la Sălceanu, un șut sec din interiorul careului și scorul este deschis. Era în min. 41 și Dumitrache părăsise terenul resimțindu-se în urma unei ciocniri cu Ciugarin. Cînd avea să reintre, scorul era de 2—0 căci Radu Nunweiller (min. 42), printr-un șut imparabil de la 18 m, a profitat victoria dinamoviștilor. După pauză riposta militarilor, mai aproape de realitate, ridica cota valorică a întrecerii, dar fără reușită căci atacanții Stelei nu sînt capabili să finalizeze. În min. 67 Dinu își croiește cale liberă spre careul advers și, de la 30 m, șutează năpraznic, la semiînălțime, pecetluind scorul final. (GHEORGHE NERTEA)

La tineret-rezerve : 1—0 (1—0)

A MARCAT : Petre Victor.

DINAMO : Cavai — Petrică, Dobrău, Drăgan, Răutu — Enache, Ștefan — Mihalache, Petre Victor (Lăbuș), Bataclîu, Gungiu (Deacu).

STEAUA : Hagioglu (Gabriel) — Grigore, Deheleanu, Sameș, Jantovan — Țepeluș, Barangea — Covaci, Ailenei (Gheorghe), Mulțescu, Șumulanschi.

ARBITRU : Gh. Popovici (București).

# DIVIZIA NAȚIONALĂ „A" ● ETAPA A 8-a

# UN RECORD DE GOLURI, CU DOUĂ FAȚETE

**● Înaintașii s-au dezlănțuit, dar apărările ? ● Năsturescu — Codreanu redivivus ! ● R. Nunweiller și compania n-au lăsat speranțe echipei Steaua ● Ultima repetiție înaintea returilor Cupelor europene : DINAMO BUCUREȘTI — U.T.A., MECI DE MARE ATRACȚIE și „U" CRAIOVA — STEAUA, MECIUL REABILITARILOR.**

Iată că după etapa precedentă, caracterizată ca agitată, cea de duminică a fost destul de „cuminte". Gazdele și-au luat în întregime „partea leului", clasamentul nu a suferit modificări esențiale, arbitrii nu au mai dat decizii eronate, care să furnizeze subiecte „controversate", iar jucătorii, cu foarte mici excepții, s-au încadrat în nota spiritului de sportivitate.

**A frapat însă în mod deosebit scăderea numărului spectatorilor din tribune.** Să fie de vină oare timpul friguros, sau mai degrabă acea miercure nefastă din Cupele europene ? Nu e exclus ca acel bilanț de 0—10 să fi îndemnat la „divorțuri" temporare, „spectatori — arenă". Oricum cifrele îndeamnă la meditație : În alte ediții ale cuplajului bucureștean Rapid—Progresul, Dinamo—Steaua stadionul „23 August" era luat literalmente cu asalt. Duminică, circa 25 000 de spectatori au semnat „condica de prezență", la Arad campioana țării a jucat doar în fața a 4 000 de suporteri. Și exemple s-ar mai putea da. Se pare totuși că influența cea mai serioasă a avut-o până la urmă televizarea partidei Dinamo—Steaua, ceea ce ar putea deschide din nou discuția despre oportunitatea transmisiei în direct a fotbalului pe micul ecran. Dacă cluburile au acceptat acordul intervenit ulterior le privește. Ele își cunosc mai bine interesele financiare. Nouă ne rămîne însă a sublinia acea notă de tristețe, dacă o putem numi așa, pe care au lăsat-o unele stadioane la meciurile **DIVIZIEI A** de duminică. A fost ca și la un spectacol de teatru unde actorii ar juca în fața unei săli aproape goală...

Dar să revenim la alt aspect al etapei. Atacanții s-au dezlănțuit, marcînd 31 de puncte. Apetitul lor de gol a stabilit recordul absolut al campionatului, ceea ce nu-i de loc rău. Îl aplaudăm cu anumite rezerve însă, deoarece cifra în sine relevă și o altă față a jocurilor de duminică : **șubrezenia apărărilor echipelor învinse, disproporția evidentă în ce privește replica dată în teren de echipele oaspe.** Iată ce ne reține să facem aprecieri măgulitoare privind nivelul tehnic spectacular al partidelor.

Cîteva considerații din cuplajul bucureștean „capul de afiș al etapei". Plusul de experiență al jucătorilor rapidiști, activitatea laborioasă a celor două „veterane" extreme ale Guleștiului (**Năsturescu, Codreanu**) au decis de la început soarta Progresului. Firava linie de atac a echipei din str. dr. Staicovici n-a putut străpunge cea mai bună apărare a campionatului nostru care are la pasiv, după opt jocuri, numai patru goluri ! Cît privește pe Dinamo, cu trio-ul **Dumitrache — R. Nunweiller — Dinu**, într-o dispoziție excelentă de joc, cu compartimente ce anunță găsirea acelei formule de echilibru, ea nu a lăsat prea multe speranțe eternei sale rivale — echipa Steaua. Elevii antrenați de cuplul **Covaci—Onisie** pot invoca momentul psihologic al partidei-cînd **Tătaru**, la 0—0, a ratat incredibil. A fost desigur un moment favorabil, dar în același timp neobligatoriu de a-l considera suficient de durabil în desfășurarea partidei. De ce ? Pentru că adversarul s-a dovedit de departe mai incisiv, mai organizat, mai lucid, mai stăpîn pe situație : pe cînd Steaua n-a făcut altceva decît să ne redescopere marile ei carențe : o apărare vulnerabilă care a încasat în ultimele trei partide (două de campionat și una în Cupa cupelor) nouă goluri : o linie de mijlocași neputincioasă de a stăpîni mijlocul terenului, de a deposeda, de a construi ; în sfîrșit, o linie ofensivă marcată cu imense semne de întrebare.

Nu se poate ! Ceva se întîmplă cu această formație fruntașă care nu reușește să păsească pe drumul unei ascensiuni la care aspiră de cîțiva ani !...

Din meciurile disputate în provincie reținem lecția usturătoare administrată la Petroșani de foștii săi elevi „argeșanului" **Titus Ozon**, revirimentul ploieștean și în același timp regresul echipei brașovene, ambiția Farului de a adînci complexul jocurilor în deplasare ale băcăuanilor, Constanța C.F.R.-ului din Cluj în a învinge pe „U", dificila victorie ieșeană, dar deplin meritată, în ultimul sfert de oră al partidei. În sfîrșit U.T.A. a realizat un ușor „galop de sănătate" în compania timișorenilor, aruncîndu-le acestora o mare greutate în balanța ce înclină spre retrogradare.

Și acum să așteptăm jocurile etapei viitoare, etapa confirmărilor sau infirmărilor evoluțiilor de duminică.

Pe primul plan, firește, se situează meciurile ce le susțin formațiile angajate miercurea viitoare în returul cupelor europene, un fel de repetiție generală : **Dinamo București—U.T.A.** și **Universitatea Craiova—Steaua.**

În timp ce în jocul de la Craiova combatantele vor căuta să nu piardă contactul cu plutonul fruntaș, partida de la București, un adevărat **derbi al campionatului**, are în plus miza sporirii sanselor la sefia clasamentului pentru sezonul de toamnă. O victorie dinamovistă i-ar putea detasa pe acestia de restul urmăritorilor, în timp ce o înfrîngere i-ar putea readuce pe arădeni în poziția întîi. Făcînd abstracție de meciul de la Cluj (C.F.R.—Politehnica) celelalte, ce vor avea loc la Bacău, Pitești, Brașov, Timișoara, Craiova și București (Progresul—Petrolul), se vor desfășura sub deviza : **„Reabilitare în fața propriilor suporteri"**. Rămîne de văzut dacă și oaspeții se vor dovedi politicoși în asemenea împrejurări...

**Stelian TRANDAFIRESCU**

● Duminică dimineața Tufan și-a permis, foarte discret, o eroată la etapa a VII-a :

**— În presă a apărut că Oprea a înscris pentru Farul, în meciul cu Petrolul. În realitate eu am fost autorul golului.** Trebuie să înscriu o dată și cu Sport Club Bacău pentru a apărea printre marcatori.

Și Tufan a înscris duminică primul gol al Farului.

● În ziua jocului cu Universitatea Craiova, Moldoveanu, extrema stîngă a studenților ieșeni, a împlinit 27 de ani și a ținut cu acest prilej să înscrie un gol în minutul corespunzător anilor aniversați. Și nu se poate spune că nu s-a ținut de cuvînt, chiar dacă în momentul realizării, promisiunii cronometrul indica minutul 72, adică cifra exact inversă.

● Pantea, extrema dreaptă a echipei Steaua, nu s-a ridicat peste valoarea celorlalți atacanți militari, dar nici nu s-a situat sub evoluția colegilor de linie. Cu toate acestea, la sfîrșitul meciului i s-au adus unele reproșuri în legătură cu „absența" lui din joc. Ne întrebăm care dintre ceilalți înaintași au fost prezenți în meciul cu Dinamo ? Toți. Dar numai cu numele și fizicul !...

● Arbitrul Lacatoș a viciat rezultatul partidei dintre echipele de tineret-rezerve ale U.T.A.-ei și C.F.R. Timișoara. Kun II a înscris dintr-o evidentă poziție de ofsaid. În același timp, în repriza secundă, oaspeții au marcat un gol perfect valabil pe care arbitrul l-a anulat însă fără nici un motiv întemeiat. Ce sancțiuni merită Lacatoș și tușierii lui?

● Cam prin minutul 78 al meciului de la Ploiești, Dincuță a fost ușor faultat de către un apărător brașovean, căzînd la pămînt. Simulînd o accidentare gravă, el a solicitat intervenția medicilor care de urgență s-au prezentat „la locul accidentului". În același moment, Grozea se pregătea să execute lovitura liberă acordată, dar Dincuță fără să mai aștepte intervenția medicilor... și-a adus aminte brusc că nu are nimic și a rupt-o la fugă spre careul advers în hazul spectatorilor și spre deziluzia discipolilor lui Esculap. Un gest care, evident, nu-l onorează.

● În meciul de la Constanța cel mai operativ medic a fost... arbitrul partidei, dr. Emil Vlaiculescu. Cînd Badea și Ologu au rămas întinși pe gazon, în urma unor lovituri, primul ajutor (și foarte eficient) a fost acordat de doctorul din teren.

● Vasile Ianul este fără îndoială cel mai adulat fotbalist de la Politehnica Iași. Lucru pe deplin justificat dacă ținem seama de contribuția decisivă a acestuia la fiecare dintre succesele formației ieșene ca și de conduita sa sportivă exemplară. Proaspăt student al Facultății de drept și în perspectiva apropiată fericit tată, Ianul pregătește în prezent asaltul decisiv al naționalei. Antrenorii loturilor reprezentative au toate motivele să-și arunce privirile și în careul Politehnicii Iași.

● Imediat după jocul de la Constanța lotul Farului a plecat în comuna Kogălniceanu. Acolo avea nuntă Caraman (fapt pentru care n-a jucat duminică) și coechipierii săi i-au promis sărbătorirea evenimentului, printr-o victorie.

## CONFIDENȚE ● CONFIDENȚE

● Deși rezervă, Nuțu spunea la sfîrșitul meciului cu Steaua : **„Regret că nu am putut să particip la această splendidă victorie decît cu gîndul. M-a bucurat nespus de mult jocul băieților, dar, în același timp mă gîndesc cu tristețe că va fi foarte greu să mai prind echipa. În locul cui să joc ?".**

● Știați că numai pe stadionul din Arad tabela de marcaj rămîne... impasibilă la scorurile înregistrate în partidele de tineret-rezerve ? Așa se face că spectatorii veniți mai tîrziu la meciul din deschidere se întreabă unul pe altul : cît e scorul ? **Este o situație care datorită indiferenței gospodarilor stadionului U.T.A.**

● A surprins poate lipsa din echipa ploieșteană a fundașului central Bădin. Neintroducerea lui n-a fost dictată de rațiuni tehnice, ci de către medicul echipei care supunîndu-l unei ultime verificări, cu 15 minute înaintea începerii meciului, a constatat că este inapt de joc ca urmare a unei accidentări suferite în zilele precedente.

● La Universitatea Craiova se anunță, pentru jocul cu Steaua, un eveniment pe care iubitorii fotbalului din Cetatea Băniei îl așteaptă cu emoție și nerăbdare : reintrarea în centrul liniei de fundași a lui Iulică Popa, după o întrerupere competițională de aproape un an.

● Partidele echipelor de tineret sînt conduse de arbitri din orașul formației gazdă. Ceea ce însă nu înseamnă că pot fi admise rabaturi la capitolul echitate. La Constanța însă victoria echipei gazdă a fost facilitată de un gol din 11 m, penalti acordat mult prea ușor de... arbitrul gazdă, Stancu Nicolae. Ceea ce nu scuză însă nici logosul nervos de după meci al antrenorului băcăuan C. Rădulescu.

**PETROȘANI — Libardi sare mai înalt decît Vlad, dar în ajutorul acestuia din urmă s-a angajat portarul Niculescu**

**Foto : S. BAKCI**

## CLASAMENTUL GOLGETERILOR

5 GOLURI : **Adam** („U" Cluj) ;

4 GOLURI : **D. Georgescu** (Progresul), **Tătaru II** (Steaua), **Pană** (S. C. Bacău), **D. Ene** (S.C. Bacău) ;

3 GOLURI : **Lupulescu** (Politehnica), **Caraman** (Farul), **Bojin** (C.F.R. Timișoara), **Doru Popescu** (Dinamo), **Goleac** (Politehnica), **Cuperman** (Politehnica), **Barbu** („U" Cluj), **Grozea** (Petrolul), **Dincuță** (Petrolul), **Libardi** (Jiul), **Tufan** (Farul), **Oprea** (Farul), **Axente** (U.T.A.), **Moldoveanu** (Politehnica) :

2 GOLURI : **Domide** (U.T.A.), **Pescaru** (Steagul roșu), **Petruț** (Petrolul), **Radu** (F. C. Argeș), **Pantea** (Steaua), **Manea** (Steaua), **Vătafu** (S.C. Bacău), — 1 pen., **Frățilă** (F. C. Argeș), **Velicu** (S.C. Bacău), **Dumitrache** (Dinamo) — 1 pen., **Kallo** (Farul), **Iordănescu** (Steaua), **Anca** („U" Cluj), **Oblemenco** („U" Craiova), **Soo** (C.F.R. Cluj), **Sălceanu** (Dinamo), **Nunweiller VI** (Dinamo), **Dinu** (Dinamo), **Petrescu** (C.F.R. Cluj), **O. Ionescu** (C.F.R. Cluj), **I. Constantin** (Jiul), **Badea** (Farul) — 1 pen., **Dumbreanu** (U.T.A.), **Sima** (U.T.A.).

## ETAPA VIITOARE

F.C. ARGEȘ — FARUL, DINAMO — U.T.A., C.F.R. CLUJ — POLITEHNICA, „U" CRAIOVA — STEAUA, SPORT CLUB — „U" CLUJ, C.F.R. TIMIȘOARA — RAPID, STEAGUL ROȘU — JIUL, PROGRESUL — PETROLUL

## PRONOSPORT

| | |
|---|---|
| 1. F.C. Argeș—Farul | 1 |
| 2. CFR Cluj—Poli Iași | 1 |
| 3. S.c. Bacău—„U" Cluj | 1 |
| 4. CFR Tim.—Rapid | 2 |
| 5. St. roșu—Jiul | 1 |
| 6. Progresul—Petrolul | X |
| 7. Brescia—Atalanta | X |
| 8. Catanzaro—Palermo | X |
| 9. Livorno—Perugia | 1 |
| 10. Mantova—Reggina | 1 |
| 11. Massese—Pisa | X |
| 12. Modena—Novara | 2 |
| 13. Monza—Taranto | X |

## CLASAMENTUL LA TINERET — REZERVE

| | | | | | | | |
|---|---|---|---|---|---|---|---|
| 1 | DINAMO București | 8 | 6 | 2 | 0 | 16— 4 | 14 |
| 2 | „U" Cluj | 8 | 6 | 1 | 1 | 18— 8 | 13 |
| 3 | PETROLUL Ploiești | 8 | 6 | 1 | 1 | 14— 7 | 13 |
| 4 | STEAUA București | 8 | 5 | 1 | 2 | 13— 7 | 11 |
| 5 | SPORT CLUB Bacău | 8 | 3 | 3 | 2 | 17— 9 | 9 |
| 6 | PROGRESUL Buc. | 8 | 4 | 1 | 3 | 14—11 | 9 |
| 7 | STEGUL ROȘU Bv. | 8 | 3 | 2 | 3 | 11—15 | 8 |
| 8 | F.C. ARGEȘ Pitești | 8 | 3 | 1 | 4 | 12—14 | 7 |
| 9 | POLITEHNICA Iași | 8 | 3 | 1 | 4 | 6—10 | 7 |
| 10 | RAPID București | 8 | 3 | 0 | 5 | 13—12 | 6 |
| 11 | „U" Craiova | 8 | 1 | 4 | 3 | 9—11 | 6 |
| 12 | FARUL Constanța | 8 | 3 | 0 | 5 | 8—13 | 6 |
| 13 | C.F.R. Timișoara | 8 | 2 | 2 | 4 | 6—11 | 6 |
| 14 | JIUL Petroșani | 8 | 2 | 1 | 5 | 8—16 | 5 |
| 15 | U.T. Arad | 8 | 1 | 3 | 4 | 8—17 | 5 |
| 16 | C.F.R. Cluj | 8 | 1 | 1 | 6 | 5—13 | 3 |

| CLASAMENTUL | Puncte | MECIURI | | | GOLURI | | | |
|---|---|---|---|---|---|---|---|---|
| | | ACASA | AFARA | TOTAL | ACASA | AFARA | TOTAL | Diferența |
| 1. DINAMO București | 12 | 5 3 1 1 | 3 2 1 0 | 8 5 2 1 | 10—5 | 4— 2 | 14— 7 | + 7 |
| 2. U.T.A. Arad | 11 | 4 4 0 0 | 4 1 1 2 | 8 5 1 2 | 11—0 | 2— 4 | 13— 4 | + 9 |
| 3. POLITEHNICA Iași | 10 | 4 3 1 0 | 4 1 1 2 | 8 4 2 2 | 7—2 | 8— 9 | 15—11 | + 4 |
| 4. RAPID București | 10 | 5 3 2 0 | 3 0 2 1 | 8 3 4 1 | 6—2 | 0— 1 | 6— 3 | + 3 |
| 5. PETROLUL Ploiești | 10 | 5 4 1 0 | 3 0 1 2 | 8 4 2 2 | 11—2 | 1— 8 | 12—10 | + 2 |
| 6. FARUL Constanța | 10 | 5 4 1 0 | 3 0 1 2 | 8 4 2 2 | 11—5 | 4— 9 | 15—14 | + 1 |
| 7. „U" Craiova | 9 | 3 3 0 0 | 5 1 1 3 | 8 4 1 3 | 3—0 | 3— 8 | 6— 8 | — 2 |
| 8. STEAUA București | 8 | 5 3 1 1 | 3 0 1 2 | 8 3 2 3 | 11—9 | 2—4 | 13—13 | 0 |
| 9. STEAGUL ROȘU | 8 | 3 2 1 0 | 5 1 1 3 | 8 3 2 3 | 3—0 | 1— 7 | 4— 7 | — 3 |
| 10. „U" Cluj | 7 | 5 3 1 1 | 3 0 0 3 | 8 3 1 4 | 8—2 | 3—8 | 11—10 | + 1 |
| 11. JIUL Petroșani | 7 | 5 3 1 1 | 3 0 0 3 | 8 3 1 4 | 9—5 | 0— 5 | 9—10 | — 1 |
| 12. C.F.R. Cluj | 7 | 4 2 1 1 | 4 1 0 3 | 8 3 1 4 | 7—6 | 2— 7 | 9—13 | — 4 |
| 13. SPORT CLUB Bacău | 6 | 3 3 0 0 | 5 0 0 5 | 8 3 0 5 | 10—0 | 6—14 | 16—14 | + 2 |
| 14. PROGRESUL București | 6 | 5 2 2 1 | 3 0 0 3 | 8 2 2 4 | 5—4 | 1— 6 | 6—10 | — 4 |
| 15. F. C. Argeș Pitești | 5 | 4 1 2 1 | 4 0 1 3 | 8 1 3 4 | 7—5 | 3—10 | 10—15 | — 5 |
| 16. C.F.R. Timișoara | 2 | 4 1 0 3 | 4 0 0 4 | 8 1 0 7 | 3—4 | 1—10 | 4—14 | —10 |

CONTRIBUŢII LA O DISCUŢIE DE ACTUA

# CRIZA POSTURILOR DE FUNDAŞ DREAPTA ŞI EXTREMĂ

Prima parte a actualei ediţii a campionatului a trecut de jumătatea sa şi se pare că de abia de acum înainte începe perioada cea mai grea a acestui sezon competiţional de toamnă, în cadrul căruia un loc important îl ocupă dificila confruntare de la Cardiff cu reprezentativa Ţării Galilor.

În general, după consumarea a opt etape de campionat, se poate spune că formaţiile noastre de club au ajuns — cu mici excepţii — la soluţii stabile de echipă, titularizarea jucătorilor pe posturi este un fapt aproape împlinit, iar la nivelul reprezentativelor naţionale alcătuirea loturilor — şi în primul rînd a lotului A — s-a realizat ţinînd seama atît de valoare cît şi de forma sportivă. Mai mult chiar, se poate anticipa — în ciuda faptului că pînă la jocul de la 11 noiembrie mai sînt două săptămîni — şi o formaţie probabilă. Cu două mari semne de întrebare însă, vizînd — aşa după cum a ieşit în evidenţă cu ocazia întîlnirii cu Finlanda şi a comportării jucătorilor în campionat — două dintre posturile echipei, socotite deficitare în prezent : acela de FUNDAŞ DREAPTA şi EXTREMA DREAPTA.

Plecînd de la aceste realităţi şi în acelaşi timp necesităţi stringente privind problemele actualei reprezentative, **ne-am propus, cu prilejul desfăşurării celei de-a opta etape de campionat, efectuarea unui sondaj de opinii pe această temă, în cadrul căruia — fără pretenţia de a impune anumite soluţii — am consultat părerile (şi aici constă de fapt originalitatea operaţiunii în speţă) jucătorilor care acţionează, în echipele noastre divizionare, pe posturi de adversari direcţi ai fundaşilor şi ai extremelor dreapta.**

Vom avea prilejul să ascultăm, aşadar, aprecierile — după noi, destul de competente — ale celor 16 extreme stîngi şi a celor 16 fundaşi stînga divizionari A care vor răspunde mai jos întrebării : **„Care dintre adversarii direcţi consideraţi că v-a creat cele mai multe probleme în jocurile de campionat ?"**

PLOIEŞTI. **Secvenţă din „filmul emoţiilor" lui Adamache foarte solicitat de** Grozea, Dincuţă **et co. Foto : I. POPESCU**

## ŞI, TOTUŞI, SĂTMĂREANU... DAR PO

Au cuvîntul extremele stînga care vor vorbi despre fundaşii dreapta :

**LUCESCU (Dinamo) :** „Pentru mine, petrolistul **Gruber** reprezintă tipul cel mai incomod de fundaş. Şi aceasta pentru faptul că joacă în forţă, execută marcajul sever, deposedează foarte corect prin alunecare. Într-un cuvînt, este greu de depăşit".

**DUMITRESCU (U.T.A.) :** „**Sătmăreanu** a fost şi continuă să rămînă un adversar extrem de tenace. Avînd o mare experienţă competiţională, el îşi poate permite să menţină în echilibru duelul cu orice atacant. De altfel, de cînd joc în Divizia A, fundaşul stelist mi-a pus cele mai multe probleme. Şi ca să-l pot depăşi am fost obligat să depun eforturi aproape duble în comparaţie cu jocurile împotriva altor fundaşi laterali dreapta".

**MOLDOVEANU (Politehnica) :** „**Sătmăreanu** mi-a inspirat întotdeauna respect ca adversar direct. M-au impresionat întotdeauna la el statura atletică, atacurile de deposedare în forţă — dar corecte — siguranţa intercepţiilor şi maturittea competiţională".

**CODREANU (Rapid) :** „În ciuda unei fluctuaţii de formă înregistrată în ultima vreme, tot **Sătmăreanu** rămîne — după părerea mea — cel mai bun fundaş dreapta divizionar, capabil să se achite în cele mai bune condiţiuni obligaţiilor acestui post".

**GROZEA (Petrolul) :** „Il consider pe **Ivăncescu** cel mai dificil dintre adversarii întîlniţi. Braşoveanul are o deosebită forţă de percuţie, o bună orientare în teren, şi un şut impresionant. Păstrez, de asemenea, o bună impresie despre jocul lui Sătmăreanu care, sînt convins, că traversează, în prezent, o perioadă de depresiune psihică".

**KALLO (Farul) :** „**Ivăncescu** rămîne pentru mine cel mai greu de depăşit dintre toţi fundaşii împotriva cărora am jucat. Motivul ? Are mare viteză de deplasare, se repliază cu rapiditate, pasează bine şi, mai ales... am impresia că-mi cunoaşte cel mai bine jocul şi mă neutralizează".

**BALAN (Universitatea Craiova) :** „Categoric **Sătmăreanu !** Are o tehnică bună individuală şi joacă foarte ofensiv. De altfel, această manieră de acţiune a lui mă obligă pe mine să vin destul de des înapoi pentru a-l urmări în intenţiile sale de atac şi, evident, că în asemenea condiţii mă solicită mai mult, mă oboseşte şi-mi reduce potenţialul ofensiv pentru situaţiile cînd iniţiativa trece de partea echipei mele".

**MANEA (Steaua) :** „Rapidistul **Pop** este cel mai dificil adversar pentru mine. Mă incomodează fizicul său (mic de statură şi robust), dublat de o serie de calităţi fizice deosebite : viteză de reacţie, detentă, forţă. Şi încă ceva. Pop este unul dintre acei fundaşi care te sufocă cu marcajul său strict".

**GYORFI (Steagul roşu) :** „Nu cunosc decît doi fundaşi de valoare printre adversarii direcţi întîlniţi de mine în campionat : **Cheran** şi Sătmăreanu. Şi poate că vă surprinde dacă vă spun că dintre aceştia **Cheran** mi se pare, totuşi, mai dificil datorită faptului că este deosebit de dîrz, ciinos chiar, extrem de rapid, bun acroşer şi de o mobilitate enervantă".

**BARBU (Universitatea Cluj) :** „Nu-mi e teamă de nici un fundaş dreapta din ţară în afară de... **Creţu.** Din fericire cu acesta mă întîlnesc în mod direct doar la antrenamente. În ceea ce priveşte faptul că a jucat atît de slab în partida cu C.F.R. Cluj, eu îl consider un simplu accident".

**NAIDIN (Jiul) :** „Ca adversar direct, **Pop** reprezintă pentru mine jucătorul cel mai incomod. Modul lui de acţiune (marcaj om la om pe tot terenul) ca şi tehnica deposedării prin alunecare mi-au făcut în partidele de campionat multe zile grele. M-au scos din mînă, pur şi simplu".

**PETRESCU (C.F.R. Cluj) :** „Prefer să caut mingea în diverse zone ale terenului şi de aceea contactele mele directe cu fundaşii dreapta apar sporadic într-un meci. O excepţie o constituie **Pop** de la Rapid pe care-l socotesc un adversar greu de depăşit, pentru că are mari disponibilităţi (viteză, intuiţie, tehnicitate) de a se adapta cu uşurinţă la maniera mea de joc".

**FLOREA (Sport Club Bacău) :** „Pentru un tînăr ca mine care-şi numără pe degete meciurile în prima divizie este destul de greu să analizez fundaşii campionatului. Am jucat împotriva lui Sătmăreanu, dar cel mai dificil adversar întîlnit a fost petrolistul **Gruber** care nu te lasă niciodată să intri în posesia mingii".

**SANDU MIRCEA (Progresul) :** „Cunosc destul de puţin fundaşii din prima divizie şi... reciproc. Totuşi, **Cheran** de la Dinamo mi s-a părut un adversar de valoare. Cred că îl urmează pe Sătmăreanu în clasa mentul fundaşilor noştri dreapta".

**JERCAN (F.C. Argeş) :** „**Pop** reuşit pînă acum să mă ţină c mai bine. În faţa lui aproape nicio dată nu mi-am făcut jocul, pentr că de fiecare dată parcă mi-a ghic intenţiile, iar prin riposta lui ofen sivă, m-a obligat de multe ori să urmăresc în propria mea jumătat de teren, într-un du-te-vino obse dant şi obositor".

**PANICI (C.F.R. Timişoara) :** „N-ar jucat prea mult în această toamn Totuşi, **Ivăncescu** m-a pus cel ma bine la respect dintre adversarii p care i-am întîlnit. Efectiv n-am reu şit să trec decît o dată sau de dou

JUCĂTORII CU
RĂSPUND LA
O ANCHETĂ
INEDITĂ

## DOUĂ

În continuare să inserăm cuvîntu fundaşilor stînga divizionari. Subiec tul în discuţie : adversarii lor di recţi din campionat, extremel dreapta.

**BROŞOVSCHI (U.T.A.) :** „Uifălea nu pentru că are o mare viteză d reacţie, ştie să joace în forţă, a leargă mult".

**ŞTEFAN (Rapid) :** „Am văzut mul te meciuri de pe tuşă. Tocmai d aceea şi cu rugămintea de a nu f socotită o subiectivitate, eu cred **Năsturescu.** Se prezintă într-o exce lentă dispoziţie de joc".

**VIGU (Steaua) :** „**Năsturescu.** Ad versar dificil, insistent, atacă fun daşul de parcă ar fi el însuşi apă rător. Are demaraj bun, preferă pă trunderile prin învăluire pe latur terenului. Viteza bună, fente, schim bări de direcţie care te dezechili brează"

**BÎTLAN („U" Craiova) :** „**Dem brovschi.** Foarte tehnic, derutant schimbă ritmul de joc des şi variat Este greu de ţinut pentru că joac colectiv, pasează repede, „stă bine pe picioare, protejează mingea şi n ezită să se angajeze, dar nu şi peri culos".

**DELEANU (Dinamo Bucureşti)** „De cîte ori joc împotriva lui **Năs turescu,** 7-le rapidist îmi pune pro bleme. Calitatea lui de bază ? Pro tejează perfect balonul, încît la u moment dat ai impresia că fac cor comun".

**PLEŞA (Farul") :** „Un fost coechi pier a reprezentat în campionatu acesta cel mai mare pericol pentr mine. E vorba de **Sorin Avram,** ju cător cu viteză, care ştie să pătrund în forţă şi să centreze excelent. S

# TITUS OZON

COMENTEAZĂ

## LA PETROŞANI, FĂRĂ DOBRIN

Condiţia antrenorului este uneori ingrată. Duminică am fost la Petroşani, în oraşul de numele căruia se leagă o împlinire profesională, consacrarea mea ca antrenor. La cîrma altei echipe, nu puteam descinde în Petroşani decît cu dorinţa legitimă de a smulge adversarei noastre un punct. Cunoscînd mai bine ca oricare altul calităţile şi defectele „Jiului", îndrăznisem să mă gîndesc şi la o posibilă victorie. Vis îndrăzneţ desigur, dar nu imposibil de realizat. De ... să mai amintesc că meciul avea o ... importantă izvorî... n poziţia egală în ... a zestre de puncte acumulată pînă la data întîlnirii. Egale în puncte, dar, avea să se dovedească, diferenţiate în forma de joc şi ambiţie sportivă.

Într-un fel, întîmplarea de a juca împotriva foştilor mei elevi a reprezentat un atu. O ciudată simetrie (căci şi antrenorul „Jiului", I. Bălănescu, pregătise un antidot împotriva fostei sale echipe) a anulat însă acest avantaj teoretic.

De partea F. C. Argeşului era tehnicitatea superioară şi o mai mare abilitate în manevrarea jocului. Cunoscînd bine posibilităţile „Jiului", am mizat mult pe capacitatea actualei mele echipe de a domina mijlocul terenului. Ţinerea excesivă a mingii în zona neutră de joc ar fi temperat elanul adversarei, i-ar fi dereglat mecanismul tactic, ne-ar fi permis declanşarea unor atacuri incisive cu şanse de gol. Îl desemnasem pe Prepurgel ca să-l anihileze pe Libardi. Indiferent de formă (şi duminică şi-a regăsit-o la dimensiunile caracteristice), Libardi rămîne un util conducător de joc pentru „Jiul" şi neutralizarea sa ştirbeşte din capacitatea întregului ansamblu. Pentru Ion Constantin, desemnasem sarcini neindividualizate. El trebuia supravegheat şi controlat în orice porţiune de teren s-ar fi aflat. Dar socotelile de acasă...

Mijlocaşii noştri au jucat foarte slab. Ei nu au păstrat mingea de loc, debarasîndu-se pripit de balon, au invitat de fapt la iniţiativă pe partenerii lor. Prepurgel a pierdut treptat şi definitiv duelul cu Libardi şi astfel frînele jocului au trecut mai uşor decît se aştepta în mîna jucătorilor gazdă. M-am temut de potentele fizice superioare ale fotbaliştilor de la „Jiul" în condiţiile eşuării planului nostru tactic, adversarii şi-au impus nestingheriţi arma lor. I-a ajutat şi terenul moale, slaba ştiinţă a apărătorilor noştri de a se dubla, aportul minim al înaintaşilor (exceptîndu-l pe Iancu, cel mai activ dintre ei) care nu aveau altă grijă decît să scape cît mai repede de minge. În condiţiile acestea, o apărare suprasolicitată şi cu defectele amintite nu putea ţine piept de o manieră forte. A mai survenit şi accidentarea lui Niculescu care ar fi putut, cred eu, limita proporţiile scorului. Într-un cuvînt, a fost cel mai slab joc al echipei din actualul campionat.

Deficienţele noastre au trezit apetitul învingătoarei pentru un fotbal de calitate. Dar să dăm Cezarului ce-i aparţine: Jiul a făcut o a doua repriză de valoare, perioadă de timp în care formaţia a atins curba de vîrf a potenţialului de care dispune.

**Meciul acesta s-a desfăşurat într-o conjunctură aparte : a lipsit din teren Dobrin, pe care l-am sancţionat după meciul de pregătire de la Tg. Jiu pentru neîncadrare în programul echipei şi atitudine necuviincioasă. Alianţa cu paharul l-a împins pe Dobrin în greşeală şi i-a impus tributul suspendării. Întrebarea se pune dacă prezenţa sa în teren ar fi schimbat în bine cursul jocului. Nu ezit să afirm că la pregătirea acumulată (continuă să fie comod la antrenamente) Dobrin n-ar fi dat la Petroşani un randament pe măsura posibilităţilor. Nu s-ar fi distins în relieful cenuşiu al formaţiei, care repet a făcut un meci slab.**

Jiul a jucat cu dăruire de frica celor cinci puncte acumulate. Noi am rămas tot cu cinci puncte, motiv de mobilizare suplimentară. Meciul cu Jiul a însemnat o pildă şi o lecţie aspră.

L I T A T E :

# DREAPTA

## ÎL TALONEAZĂ

ori de el. Fundaș ofensiv prin excelență, brașoveanul îți pune probleme dintre cele mai dificile și în această ipostază nespecifică postului său".

**Și acum să încercăm să recapitulăm opiniile extremelor stînga și, pe această bază, să întocmim un clasament al adversarilor lor direcți — fundașii laterali dreapta: SĂTMĂREANU (5 voturi); POP (4); IVĂNCESCU (3); GRUBER (2); CHERAN și CREȚU (1).**

**Configurația celui de al doilea clasament, cel al extremelor dreapta, ar arăta — în conformitate cu opiniile adversarilor lor astfel: SORIN AVRAM și NĂSTURESCU cîte 4 voturi; UIFĂLEANU și EM. DEMBROVSCHI (3); NIȚĂ și PANTEA (1).**

BUCUREȘTI. Sălceanu, **strecurat în careul advers, reia spre buturile lui** Suciu, **dar mingea nu va poposi în plasă. Îl urmăresc, de la stînga la dreapta,** Sătmăreanu, D. Popescu, Lucescu, Cristache.

**Foto: O. VIRGIL**

# UMERELE 4 ȘI 11 DIN DIVIZIA A

# CARE VĂ ESTE CEL MAI

# DIFICIL ADVERSAR DIRECT ?

## XTREME DIN „VECHEA GARDĂ"

nu uităm că el a fost cîndva extrema dreaptă a națională!".

**M. POPESCU (Jiul"):** „As fi înclinat să spun Uifăleanu care mi-a făcut clipe grele într-un meci recent dar gîndindu-mă bine cred că **Năsturescu** este cea mai valoroasă extremă dreaptă „profilată".

**RUSU (Steagul roșu):** „Indiscutabil la ora actuală cel mai complet extrem dreapta este clujeanul **Uifăleanu.** În momentul cînd va fi solicitat de selecționeri sînt convins că va face să se vorbească mult de el".

**COMĂNESCU (Sport club Bacău):** „Nu știu! Cred că **Pantea,** pentru că are viteză și forță de pătrundere".

**IVAN II (F.C. Argeș):** „O extremă care pur și simplu scoate sufletul dintr-un fundaș este **Sorin Avram.** Băcăuanul are viteză, impetuozitate, maturitate tactică".

**CÎMPEANU („U" Cluj):** „Adversarul direct poate fi mediocru, bun sau strălucitor. Dar, tot atît de bine, unul mediocru poate «prinde» o zi extraordinară și, invers, unul deosebit de valoros poate juca uneori sub limita acceptabilă. De aceea cred că mai puțin contează numele și mai mult stilul. În acest sens, dintre extremele dreapta în activitate l-as cita pe **Sorin Avram,** dar nu pentru ceea ce face el acum, ci pentru maniera lui de joc din vremea cînd beneficia de serviciul ireproșabil al lui Constantin: se sustrăgea atenției mele, aștepta cuminte la margine cu o aparență de nepăsare pasa lui Constantin și zvîcnea ca un resort. A-l opri din asemenea acțiuni era pentru mine un adevărat chin".

**PALL (Politehnica Iași):** „Dembrovschi, căci are tehnică bună, o mare abilitate în a se despresura de adversar și o mare capacitate de efort care te obligă să-l urmărești înainte și înapoi".

**MOCANU (Petrolul):** „Sorin Avram mi-a fost unul dintre cei mai dificili adversari datorită driblingului și jocului combinativ pe care-l practică. Cred însă că cel mai complet extrem dreapta la ora actuală este **Uifăleanu** care are calități pe care puțini jucători din țara noastră le au. Fără a-l fi avut adversar în acest campionat, îi păstrez însă un mare respect arădeanului Șchiopu a cărui «ignorare» din partea conducerii tehnice nu o pot înțelege".

**ROMAN (C.F.R. Cluj):** „Pentru mine, cel mai dificil adversar este **Uifăleanu.** Evoluția lui de astăzi, șterșă ca și a celorlalți atacanți de la «U», nu-mi schimbă impresia. E o extremă dreapta autentică, stăpîn al mingii, puternic în lupta directă, impulsiv și de o violență rară atunci cînd simte mingea la picior. A-i ghici intențiile în fazele de atac este, după mine, o veritabilă performanță".

**DUMBRAVĂ (Progresul):** „Este greu de vorbit, în momentul actual despre o extremă dreapta de veritabilă clasă în fotbalul nostru, de tipul lui Pîrcălab, spre exemplu. Așa cum constat, poate că ar trebui urmărit Uifăleanu — are o excelentă dispoziție de joc clujeanul. După opinia mea, jucătorul care îți pune cele mai multe probleme rămîne tot **Dembrovschi".**

**SPERIOSU (C.F.R. Timișoara):** „**Nită.** Nici nu vă închipuiți cîtă bătaie de cap, cîte dificultăți mi-a făcut jucătorul craiovean în prima etapă a campionatului. E un bun tehnician, dribleur excelent. M-a cam infors atunci pe toate părțile".

BUCUREȘTI. **Imitat, parcă, în săritură de coechipierul său** Neagu, **Codreanu marchează primul gol al cuplajului inter-bucureștean.**

**Foto: V. ONESA**

## ÎN LOC DE CONCLUZII

Sondajul nostru nu a relevat un „clasament" din cale afară de spectaculos.

El nici nu are pretenția de a impune soluții ferme și bineînțeles că ascunde în el o firească doză de subiectivitate.

Reprezintă totuși un consult larg și onest cu factori principali, pornind de la ideea că un foarte bun judecător îl poate reprezenta însuși jucătorul (advers) din teren. Participarea directă, nemijlocită, ca partener de întrecere conferă interlocutorilor noștri un credit valabil. Așadar, din cîte 16 poziții teoretice a „clasamentului", doar șase și respectiv tot șase jucători au întrunit sufragiile colegilor lor.

Cu nr. 2, SĂTMĂREANU, în ciuda unor critici recente, rămîne solitar în fruntea plutonului. Interesantă ni se pare adeziunea pentru rapidistul Pop, jucător necuprins în vizorul selecționerilor.

Pentru extrema dreaptă, personalitatea lui Dembrovschi care nu joacă la club pe acest post, a contat mult, dar el este precedat de două extreme veritabile. Surprinzător, SORIN AVRAM, uitat de selecționeri, de marele public și chiar de presă, a fost preferatul fundașilor stînga (or fi știind ei ceva?). Pereche cu el, NĂSTURESCU, jucătorul-piston, fotbalistul care-și toarnă în ghete o cantitate impresionantă de ambiție și fidelitate pentru fotbal. Îi urmează Uifăleanu, un fotbalist de certe calități, nedesprins încă, deși „amenință" de multă vreme, de masa compactă a jucătorilor din campionatul nostru.

A te apleca puțin peste preferințele jucătorilor înșiși, ni se pare totuși un gest negratuit.

# SECȚIUNE IN INTIMITATEA ECHIPEI PROGRESUL BUCUREȘTI

*(Urmare din pag. 3)*

I. Caricaș, în strînsă colaborare cu medicul echipei, dr. N. Stănescu, urmăresc în cursul ciclului săptămînal evoluția sub raport fiziologic și fotbalistic a tuturor jucătorilor, inclusiv a celor care alcătuiesc lotul de tineret-rezerve, la instruirea căruia participă cu multă pasiune și competență fostul internațional Fl. Știrbei.

Dar ceea ce ne-a atras în mod deosebit atenția și considerăm că trebuie remarcat este preocuparea întregului colectiv tehnic de a depăși barierele inerției și a unui conformism retrograd în orientarea și desfășurarea pregătirii sportive, preocupare exprimată printr-o permanentă dorință de a aplica metode și mijloace moderne de instruire, adaptate la posibilitățile efectivului de jucători și la cerințele actuale ale performanței. În această direcție merită a fi amintită, printre altele, și folosirea — deocamdată sub formă de experiment — a metodei antrenamentului autogen sau psihogen, care constă în esență din recuperarea efortului fizic pe baza relaxării psihice, în timpul pregătirii, în pauzele de joc sau în finalul solicitărilor.

Dar dacă ar fi să raportăm totuși realizările actuale la obiectivele în perspectivă ne-am da seama că *Progresul se găsește încă departe de ceea ce își propune în vederea integrării sale în rîndul adevăratelor valori.* Spunînd acest lucru ne gîndim în primul rînd la faptul că în maniera de acțiune a jucătorilor se manifestă încă o *accentuată tendință pentru însușirea mecanică a unor rețete tactice, că în teren — mai ales în deplasare — echipa pare debusolată, că uneori decalajul valoric față de adversar se încearcă a fi compensat cu mijloace antijoc.* De aceea și se pare cît se poate de oportună preocuparea, în etapa actuală, a colectivului tehnic pentru probleme de *CONSTRUCȚIE ale echipei și de ÎMBUNĂTĂȚIREA STILULUI EI DE JOC.* În cadrul cărora — am preciza noi, pe baza observațiilor făcute — *o atenție deosebită ar trebui acordată alegerii și titularizării unui coordonator de joc* (o soluție ar putea fi și aceea a folosirii alternative a lui Raksi cu D. Popescu) precum și *pregătirii tehnice, al cărui rol* — în prezent, în mod greșit subordonat pregătirii fizice în concepția antrenorilor — trebuie să devină precumpănitor, în special în instruirea jucătorilor tineri. În acest fel s-ar putea crea premise sigure unui salt de calitate, care să justifice pe deplin rațiunea și sensul străduințelor actuale.

### COLABORAREA GENERALĂ: O CURSĂ CU OBSTACOLE

*„Adversarul este în mijlocul nostru!".* Propoziția aceasta am recepționat-o cu stupoare, atunci cînd la investigațiile noastre, unul dintre antrenorii echipei a rostit-o cu năduf. Ea apare motivată de realitățile cenușii impuse de inerția inexplicabilă ce s-a cuibărit în mijlocul clubului. Exemplificăm: obligativitatea (neprofesională dar necesară în condițiile date) antrenorilor de a depune un mare volum de muncă administrativă (*„Facem corespondență cu clubul pentru aprobarea unor cerințe minime"*, ne spune Victor Stănculescu fluturînd o hîrtie cu ștampile și iscălituri de rigoare). Pe aceeași linie se înscrie goana cotidiană a celor doi pedagogi pe trasee birocratice, pentru rezolvarea unor „cazuri": efortul demn de o cauză mai bună de a frînge opacitatea contabilului șef Leahu. Chiar în ziua vizitei noastre, stăpînul balanțelor financiare provocase o mică criză prin refuzul inițial de a pune la dispoziția echipei autobuzul solicitat în vederea deplasării la Centrul de medicină sportivă a cîtorva fotbaliști accidentați.

Relațiile antrenori-echipă nu expun din fericire asperități determinante. Antrenorii, tineri, energici, au sădit un climat bun, spărgînd spiritul de grup, radiind indisciplina sub orice formă (vezi cazul Varga), aducînd la același numitor obligațiile fotbaliștilor, care se achită bine și în corpore de sarcini la antrenament, îndulcind condițiile individuale ale fotbaliștilor, prin angajarea, fără excepție, în locuri de muncă.

★

Deocamdată atît. Secțiunea pe care am încercat-o în intimitatea echipei de fotbal Progresul ar putea oferi un prilej de reflecții și inițiative concrete. Beneficiarii ar fi în primul rînd clubul și masa de simpatizanți ai acestei echipe.

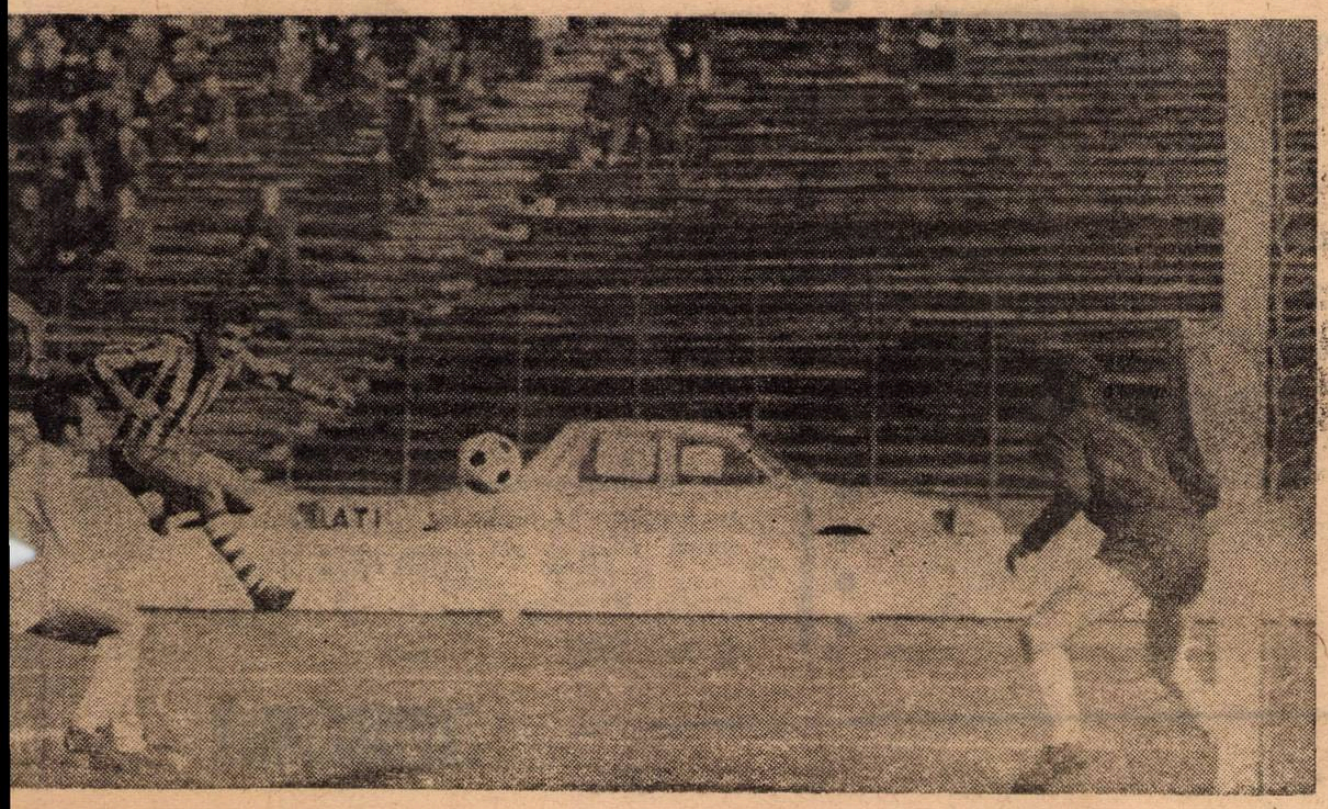

# DIVIZIA B

## CÎND LIPSEȘTE COORDONATORUL...

*Ofensiva lansată de craioveni încă din startul partidei, dădea impresia că adversarul va îngenunchia foarte ușor. Dar, pe măsură ce timpul trecea, aveam să ne convingem că acțiunile îndreptate spre poarta excelentului Vesser, se dovedeau o pradă ușoară pentru apărarea echipei arădene. Lipsa unui coordonator de joc în echipa gazdă, care să filtreze și să ordonoze acțiunile, s-a resimțit aproape pe tot parcursul jocului, ceea ce desigur a avut consecințe și asupra rezultatului final.*

*Dominarea gazdelor, pe alocuri accentuată, s-a stins treptat spre finalul reprizei, cînd unele contraatacuri ale feroviarilor au pus în dificultate compartimentul defensiv al craiovenilor, insuficient sincronizat. După pauză, în joc și în maniera de atac a echipei gazde s-a observat o oarecare îmbunătățire. Ea a forțat victoria atacînd dezlănțuit, creîndu-și în felul acesta unele ocazii favorabile de a înscrie, însă înaintașii s-au dovedit incapabili în fața unei apărări organizate, care a jucat în fața propriei porți, ca un bloc funcțional, bine pus la punct. De altfel, golul echipei locale a fost opera unui apărător, POPESCU, care a șutat necruțător din interiorul careului. Bucuria a fost de scurtă durată, căci oaspeții au ieșit la atac cu mult curaj, desfășurînd un joc cursiv și derutant, ceea ce a făcut ca apărarea craioveană să fie prinsă pe picior greșit și învinsă de șutul lui MIHOC.*

**V. IORDACHE**
corespondent

**Electroputere Craiova — C.F.R. Arad 1—1 (0—0)**

**AU MARCAT:** Popescu (min. 70), respectiv Mihoc (min. 80).

**ELECTROPUTERE:** Vasilescu — Cotoșman, Țană, Popescu, Bărbuță — Bălosu, Mocovan — Stanciu, Mateescu, Bondrea, Chesnoiu (min. 66: Pițurcă).

**C.F.R.:** Vesser — Cociuban, Bermozer, Alexandru, Kukla — Gligor, Vlad — Mihoc, Genghe (min. 72: Hargea), Demian (min. 60: Coroș), Csako.

A arbitrat foarte bine Aurel Bentu (București).

## STUDENȚII NU ȘTIU SĂ PIARDĂ

*Derbiul primei serii, între metalurgiștii tîrgovișteni și studenții bucureșteni s-a disputat într-un decor splendid, de toamnă tîrzie, și s-a încheiat cu o prețioasă victorie obținută de localnici, în dauna unor adversari întrecuți fără drept de apel.*

*În partida de duminică studenții au jucat cu multă prudență, inițiind însă contraatacuri incisive, apărare fermă și omogenitate. A fost o deosebită plăcere să urmărești de-a lungul partidei spectacolul fotbalistic de calitate, furnizat de ambele echipe. Această impresie a fost umbrită uneori de faze dure, nervoase. Neglijînd balonul, urmărind mai mult gleznele, studenții au pierdut de acea un rezultat onorabil și poate chiar favorabil. Ei au ratat incredibil prin Bujor (min. 16), Kraus (min. 29), Pană (min. 38). În schimb Bujor a primit avertisment iar Ciornoavă a protestat continuu.*

*Întîlnirea a început în nota de dominare a metalurgiștilor, ei construind acțiuni periculoase; înaintașii însă încearcă poarta fără succes. (Turcu, min. 25). La reluare gazdele sînt mai impetuoase și înscriu magistral prin PAVLOVICI (min. 60). Tot el marchează în min. 80. Jocul devine nervos iar Ion Vasile va fi eliminat în min. 82 pentru injurii adresate arbitrului, în poarta bucureștenilor, care efectuaseră schimburile de rigoare, intrînd înaintașul Kraus.*

**MIHAI AVANU**
corespondent

**Metalul Tîrgoviște — Sportul stud. Buc. 2—0 (0—0)**

**A MARCAT:** Pavlovici (min. 60 și 80).

**METALUL:** Stănescu — Mihăilescu, Pîrvan, Stanciu, Boccin — M. Nițescu, Mureșan — C. Ionescu, Pavlovici, Pîrvu, Turcu (min. 75: Tiron).

**SPORTUL STUDENȚESC:** Ion Vasile — Jurcă, Dumitru Nicolae, Rădulescu, Sîrbu — Mațăoanu, Kraus — Bujor, Pană, Jamaischi (min. 67: Damian), Ciornoavă (min. 70: Georgescu).

Competent arbitrajul lui Ștefan Mateizer (Craiova).

## ÎNGERE FĂRĂ DREPT DE APEL

*...ima apariție în Ca- ...fosta divizionară ...Tg. Mureș a fost fă- ...roggy" de băieții lui ...ire au făcut o parti- ...entă. Mureșenii, pur ...i, ne-au deziluzionat. ...cționat confuz, abu- ...pătrunderi indivi-* *duale, în speță Fazekas și Hajnal, toate izbindu-se de zidul apărării bucureștene. O singură dată, în min. 14, mureșenii au fost pe punctul de a înscrie prin... Apostol, care a trimis mingea spre propria-i poartă, Matache era, pe undeva, prin interiorul careului, dar un smoc de iarbă i-a schimbat direcția în corner. După trecerea acestui moment psihologic, jucătorii bucureșteni au acționat dezinvolt, cu multă fantezie punînd în pericol poarta apărată de Bay.*

*În min. 37, cînd nimeni nu se aștepta, SAVU șutează de la 20 m, mingea sare (dintr-un alt smoc de iarbă!) din fața lui Bay, direct în pășanjen: 1—0. Pînă la pauză, am mai notat cîteva ratări ale echipei gazdă.*

*La reluare, am dorit să vedem o altă echipă a mureșenilor, dar lucrurile nu s-au întîmplat așa. În numai două minute ei au primit două goluri, unul mai frumos ca altul, înscrise de NEDELCU, urcat în atac, după o centrare a lui Roman și de GEORGESCU printr-un șut imparabil de la 16 m (bară — gol!).*

*Singura acțiune periculoasă a oaspeților în această repriză a fost cea din min. 75, cînd Varadi, scăpat singur, a fost faultat pe linia de 16 m. Cu patru minute înainte de final, noul introdus, CĂLUȘ, reia în plasă o centrare a lui Iancu, pecetluind o victorie, chiar la acest scor, pe deplin meritată.*

**PAVEL PEANA**
corespondent

**Metalul București — A.S.A. Tg. Mureș 4—0 (1—0)**

**AU MARCAT:** Savu (min. 37), Nedelcu (min. 55), Georgescu (min. 57) și Căluș (min. 86).

**METALUL:** Matache — Nedelcu, Moraru, Apostol, Matcescu — Sandu Gabriel, Savu — Iancu, Georgescu (min. 83: Radu), Dumitru Emil, Roman (min. 80: Căluș).

**A.S.A.:** Bay — Sölösi, Toth, Ispir, Czako — Naghi (min. 57: Nistor), Ciutac — Caniaro (min. 33: Lucaci), Hajnal, Fazekaș, Varadi.

A arbitrat bine Alexandru Alexe (Rm. Vîlcea).

## SUPERIORITATE EVIDENTĂ

*Compartimentul cel mai criticat în ultimul timp, atacul, a fost în această partidă punctul forte al echipei Crișul. În min. 7, cînd tabela de marcaj indica 2—0, iar fazele de poartă se desfășurau, realmente, exclusiv în jumătatea de teren a echipei oaspete, se punea doar o singură întrebare: la ce scor va cîștiga Crișul. În cele din urmă, orădenii au cîștigat doar cu 4—0, pentru că Cociș de patru ori, Suciu, Cefan și Bulc au rata din situații ideale.*

*Orientîndu-ne după rezultat, dar și după comportarea avută duminică, putem afirma că echipa orădeană și-a îmbunătățit simțitor jocul față de cel prestat în ultimele partide de cînd activează în „B".*

*Oaspeții au făcut mai mult o simplă prezență fizică în teren, pe parcursul celor 90 de minute apropiindu-se de careul advers o singură dată (min. 73), cînd Moldovanu a șutat pe lîngă bară. Ei s-au mai „văzut" la cîteva faulturi și decizii ale arbitrului.*

*După terminarea partidei Filip (Gaz metan) l-a lovit pe Bulc, iar în cabina arbitrilor, C. Szabo, conducătorul echipei Gaz metan, l-a insultat pe arbitru, învinuindu-l că le-ar fi furat jocul. Comentariile sînt de prisos...*

**VASILE SERE**
corespondent

**Crișul Oradea — Gaz metan Mediaș 4—0 (3—0)**

**AU MARCAT:** Suciu (min. 2), Cefan (min. 7 și 22), N. Alexandru (min. 65 din 11 m).

**CRIȘUL:** Catona — Sărac, Bulc, Lucaci, Balogh — Sătmăreanu II, Dărăban — Suciu, N. Alexandru (min. 73 Arnoțchi), Cociș, Cefan (min. 78 Ungur).

**GAZ METAN:** Ioo — Filip, Lepădatu, Sică (min. 28 Dodu II), Ghiarmati — Pascal, Jiga — Dodu III, Moldovan (min. 82 Ignat), Sîrbu, Macoi.

A arbitrat foarte bine Otto Anderco (Satu Mare).

Fază din meciul Sirena — Lotru Brezoi
Foto: V. ONESA

# DIVIZIA C

## JOC FRUMOS, REZULTAT ECHITABIL

Cu un număr de puncte egal cu cel al „lanternei roșii", din clasamentul seriei secunde, buzoienii au jucat cu liderul seriei. Jocul a fost frumos (în special repriza secundă) cu faze spectaculoase, presărat cu momente de mare tensiune; compartimentele de apărare ale ambelor echipe au fost puse la grea încercare.

În general, prima repriză a aparținut oaspeților, care domină teritorial și obțin o serie de lovituri de colț (min. 10, 19, 33, 40, 43) rămase fără rezultat, căci apărătorii buzoieni rezistă cu brio. Tot în această repriză, notăm o mare ocazie a echipei din Buzău.

În min. 50 „cade" primul gol: Petre (Plopeni) aflat la marginea careului de 16 m, lateral, șutează în colțul stîng al porții: 1—0 pentru oaspeți și tribunele amuțesc brusc. În teren însă aspectul jocului se schimbă radical. Acest gol parcă le-a electrizat pe gazde care pornesc cu toate „motoarele" la ofensivă profitînd de jocul defensiv al oaspeților care vor să mențină acest minim avantaj. Oare așa l-a sfătuit antrenorul Gică Bărbulescu? Presiunea devine din ce în ce mai mare la poarta echipei din Plopeni. În min. 58 și 67, buzoienii au trei cornere, rămase fără rezultat. În min. 59, 68, 86, Bădin ratează ocazii nespus de favorabile, dar golul plutește în aer. Enache, introdus după pauză, înscrie spectaculos cu capul spre stupefacția întregii apărări făcută K.O.

**NICOLAE TOKACEK**
corespondent

**Metalul Buzău — Metalul Plopeni 1—1 (0—0)**

**AU ÎNSCRIS:** Petre (min. 50) pentru oaspeți și Enache (min. 84) pentru gazde.

**METALUL BUZĂU:** Ioniță — Dragomir, Coman, Huțuleag, Stan (min. 76, Munteanu) — Rusan, Bunăziua — Militaru (min. 79, Enache), Calocanu, Bădin, Ionescu.

**METALUL PLOPENI:** Șerban — Mitu, Anița, Grecu, Jinga — Alexiu, Plăiașu — Dragomir (min. 80, Cristea), Bogaciu, Petre, Manolache.

A arbitrat corect și autoritar Anton Münich (București).

## DOAR 100 DE SPECTATORI!

Derbiul județului Timișoara a avut o desfășurare sub semnul egalității. Păcat că această partidă nu a putut fi urmărită decît de vreo 100 de spectatori (vecini din jur), deoarece terenul Ronat se află la cîțiva kilometri de centrul orașului.

În primele 45 de minute timișorenii au avut inițiativa, dar nu au reușit să fructifice decît o singură dată, într-o fază aglomerată la poarta lui Toma, cînd CIRICI șutează dintr-un buchet de jucători. Spre finalul reprizei, portarul timișorean Presser apără un șut expediat de Oană, iar Brînduș ratează egalarea de la 4 m. Începutul reprizei secunde este promițător. Electromotor joacă mai legat și mai clar. După ce BARNA finalizează în min. 47, se părea că timișorenii vor obține o victorie facilă. Dar pe măsură ce minutele se scurg, oaspeții revin în atac, devenind tot mai periculoși. Astfel, după ce în min. 62 Brînduș irosește o mare ocazie, peste trei minute DOLOCA înscrie cel mai frumos gol al partidei.

**PETRU ARCAN**
corespondent

**Electromotor Timișoara — Furnirul Deta 2—1 (1—0)**

**AU MARCAT:** Cirici (min. 20), Barna (min. 47); Doloca (min. 55).

**ELECTROMOTOR:** Presser — Potoca, Roman, Samson, Theil — Barna, Oprescu — Chirvăsitu, Fodor, Tismănaru (min. 65: Cirici), Cirici (min 65: Periat II).

**FURNIRUL:** Toma — Climescu (min. 60: Repaș), Martin, Vastag, Panici II — Meseclov, Oană — Bedricici, Brînduș (min. 70: Iosim), Doloca, Miera.

**ARBITRU:** M. Biolan (Tr. Severin), corect.

## CITEODATĂ FOTBALUL ARE GUST AMAR

Echipele intră pe teren vădit copleșite de importanța meciului. Cei care scapă mai repede de trac sînt bucureștenii și în minutul 9, Novac profitînd de o șovăială a fundașilor centrali vîlceni, șutează sec în plasa porții. Începutul cu începutul, Chimia revine și ratările lui Mihăilescu, H. Popescu, Toma prevestesc golul frumos al lui Păciulete. Meciul se înfierbîntă, nervii jucătorilor sînt încordați la maximum.

La reluare, Chimia se avîntă în atac, obține corner după corner, dar apărarea bucureștenilor din care remarcăm perechea de fundași centrali, este la post. Replica oaspeților este dinamică și în min. 66 la o fază confuză, Novac surprinde pe portarul Bumbescu. Arbitrul lasă impresia că a acordat gol, revine și dictează ofsaid. Echipele se angrenează într-un joc dur, spectacolul fotbalistic devine chinuitor pentru cei ce-l privesc. Mai ambițioși, vîlcenii atacă furibund și în min. 74 Sîrbu reia cu capul în gol, pe lîngă Gîron uluit. Meciul era jucat. Dar jucătorii nu uită să-și plătească niște polițe. Cu 10 minute înainte de sfîrșit, meciul este întrerupt, jucătorii Dragomir (Chimia) și Cozma (Sportul) sînt eliminați.

**HORIA OPRICĂ**
corespondent

**Chimia Rm. Vîlcea — Sportul munc. Buc. 2—1 (1—1)**

**AU MARCAT:** Novac (min. 9), Păciulete (min. 28) și Sîrbu (min. 74).

**CHIMIA:** Bumbescu (min. 67 Marinescu) — Dragomir, Pintilie, Sîrbu, Ciobanu — Gheorghe, Zernic — Toma, Mihăilescu, H. Popescu, Păciulete.

**SPORTUL MUNCITORESC:** Gîron — I. Alexandru, Cazan, Hadade, Gh. Marin — Gagiu, Cozma — V. Marin, Novac, Toma, Dercaru.

A arbitrat confuz Ion Ratiu (Sibiu).

## SERIA I — REZULTATE • CLASAMENTE • ETAPA VIITOARE — SERIA A II-a

Metalul Tîrgoviște — Sportul studențesc București 2—0 (0—0), C.F.R. Pașcani — Poiana Cîmpina 3—3 (1—2), Politehnica Galați — Dunărea Giurgiu 1—1 (0—1), Metrom Brașov — Ceahlăul P. Neamț 1—0 (0—0), Știința Bacău — S. N. Oltenița 4—1 (1—1), Progresul Brăila — Oțelul Galați 2—1 (1—0), Metalul București — A.S.A. Tg. Mureș 4—0 (1—0), Flacăra Moreni — Portul Constanța 1—2 (0—2).

| | | | | | | |
|---|---|---|---|---|---|---|
| 1. | SPORTUL STUDENȚESC București | 11 | 7 | 2 | 2 | 16—10 | 14 |
| 2. | A. S. ARMATA Tîrgu Mureș | 11 | 6 | 2 | 3 | 25—12 | 14 |
| 3. | PROGRESUL Brăila | 11 | 6 | 2 | 3 | 20—11 | 14 |
| 4. | CEAHLĂUL Piatra Neamț | 11 | 6 | 1 | 4 | 14—19 | 13 |
| 5. | ȘTIINȚA Bacău | 11 | 6 | 1 | 4 | 15—12 | 13 |
| 6. | DUNĂREA Giurgiu | 11 | 6 | 1 | 4 | 10—12 | 13 |
| 7. | METALUL București | 11 | 5 | 2 | 4 | 14—8 | 12 |
| 8. | METALUL Tîrgoviște | 11 | 6 | 0 | 5 | 13—14 | 12 |
| 9. | PORTUL Constanța | 11 | 5 | 1 | 5 | 9—15 | 11 |
| 10. | OȚELUL Galați | 11 | 4 | 2 | 5 | 15—13 | 10 |
| 11. | C.F.R. Pașcani | 11 | 3 | 4 | 4 | 17—17 | 10 |
| 12. | METROM Brașov | 11 | 4 | 2 | 5 | 11—14 | 10 |
| 13—14. | ȘANTIERUL NAVAL Oltenița | 11 | 3 | 3 | 5 | 11—15 | 9 |
| 13—14. | POIANA Cîmpina | 11 | 3 | 3 | 5 | 10—14 | 9 |
| 15. | POLITEHNICA Galați | 11 | 2 | 1 | 8 | 6—15 | 9 |
| 16. | FLACĂRA Moreni | 11 | 1 | 3 | 7 | 11—23 | 5 |

Portul Constanța — Metalul București, Metalul Tîrgoviște — Știința Bacău, S. N. Oltenița — Metrom Brașov, Oțelul Galați — C.F.R. Pașcani, Sportul studențesc București — Ceahlăul P. Neamț, Poiana Cîmpina — Progresul Brăila, A. S. A. Tg. Mureș — Politehnica Galați, Dunărea Giurgiu — Flacăra Moreni.

Politehnica Timișoara — Gloria Bistrița 2—0 (1—0), Minerul Baia Mare — Corvinul Hunedoara 2—0 (1—0), Metalurgistul Cugir — Olimpia Oradea 2—0 (0—0), Crișul Oradea — Gaz Metan Mediaș 4—0 (3—0), Vagonul Arad — U. M. Timișoara 1—0 (0—0), C.S.M. Sibiu — C.S.M. Reșița 4—0 (2—0), Electroputere Craiova — C.F.R. Arad 1—1 (0—0), Olimpia Satu Mare — Minerul Anina 3—0 (3—0).

| | | | | | | |
|---|---|---|---|---|---|---|
| 1. | POLITEHNICA Timișoara | 11 | 7 | 2 | 2 | 20—8 | 16 |
| 2. | C.S.M. Sibiu | 11 | 7 | 1 | 3 | 27—14 | 15 |
| 3. | CRIȘUL Oradea | 11 | 5 | 4 | 2 | 18—11 | 14 |
| 4. | CORVINUL Hunedoara | 11 | 6 | 1 | 4 | 17—12 | 13 |
| 5. | OLIMPIA Satu Mare | 11 | 6 | 1 | 4 | 11—8 | 13 |
| 6. | MINERUL Anina | 11 | 6 | 1 | 4 | 12—11 | 13 |
| 7. | MINERUL Baia Mare | 11 | 5 | 2 | 4 | 15—14 | 12 |
| 8. | METALURGISTUL Cugir | 11 | 4 | 4 | 3 | 14—13 | 12 |
| 9. | C.F.R. Arad | 11 | 5 | 1 | 5 | 11—12 | 11 |
| 10. | ELECTROPUTERE Craiova | 11 | 3 | 5 | 3 | 11—15 | 11 |
| 11. | GLORIA Bistrița | 11 | 5 | 0 | 6 | 10—18 | 10 |
| 12. | GAZ METAN Mediaș | 11 | 4 | 1 | 6 | 14—20 | 9 |
| 13. | OLIMPIA Oradea | 11 | 3 | 3 | 5 | 8—13 | 9 |
| 14. | C.S.M. Reșița | 11 | 3 | 1 | 7 | 12—14 | 7 |
| 15. | UZINELE MECANICE Timișoara | 11 | 2 | 2 | 7 | 9—16 | 6 |
| 16. | VAGONUL Arad | 11 | 2 | 2 | 7 | 4—13 | 6 |

Olimpia Oradea — C.S.M. Reșița, Minerul Anina — C.F.R. Arad, Corvinul Hunedoara — Crișul Oradea, Vagonul Arad — Gloria Bistrița, Gaz metan Mediaș — Politehnica Timișoara, U. M. Timișoara — Electroputere Craiova, Metalurgistul Cugir — Minerul Baia Mare, Olimpia Satu Mare — C.S.M. Sibiu.

MIERCURI 4 NOIEMBRIE, ÎN RETURUL PARTIDELOR DIN TURUL SECUND AL CUPELOR EUROPENE

# U.T.A., DINAMO ŞI STEAUA ÎNCEARCĂ... MAREA CU DEGETUL

**Ne mai desparte numai o săptămînă de ziua returului meciurilor pe care echipele noastre de club le susțin, pe trei fronturi, în turul doi al competițiilor europene.**

**In așteptarea partidelor de la București și Arad, publicăm azi cîteva impresii ale trimișilor noștri speciali, care au urmărit partidele de la Belgrad, Liverpool și Eindhoven.**

**Comentariile lor relevă o serie de aspecte interesante, care completează cronicile publicate în numărul nostru de joi și cuprind, în același timp, o serie de elemente pe care le putem numi... „de avancronică" la întîlnirile de la 4 noiembrie.**

## CÎND NUMAI 3 JUCĂTORI (POJONI, AXENTE, DUMITRESCU) DAU RANDAMENT...

*Pentru U.T.A. (în comparație cu Feyenoord, echipă ce purta amprenta unui joc oarecum liniar, chiar șablon în desfășurarea acțiunilor) dificultatea meciului cu Steaua roșie Belgrad consta în faptul că echipa iugoslavă, pe lîngă atributele unui joc atletic, dispune și de un ridicat echilibru valoric, între compartimente și individual, jucătorii săi, desăvîrșiți tehnicieni, fiind capabili să depășească prin combinații variate și subtile orice dispozitiv de apărare.*

*Se năștea pe bună dreptate întrebarea : vor reuși arădenii să treacă și de echipa celebrului Dragan Geaici ?*

*Ziua jocului a venit și prima manșe disputată în deplasare, la Belgrad, a coincis cu un eșec la scor (0—3) al campionilor noștri.*

*Conștient de valoarea adversarului, foarte precaut, antrenorul Dumitrescu după ce a urmărit echipa lui Milian Milianici cu trei zile înaintea partidei, deplasîndu-se special la Banja Luka unde Steaua roșie susținuse un joc din campionatul intern, a desprins unele observații pe care le-a transmis apoi jucătorilor săi dar care, din păcate, nu au putut fi respectate și aplicate, datorită diversității jocului adversarului, decît într-o foarte mică măsură. Insuficient însă pentru realizarea unui eventual rezultat de egalitate sau măcar a unei înfrîngeri la o diferență minimă de goluri.*

*Ținîndu-se seama de diferența valorică și de rutina existentă între cele două echipe, de avantajul terenului propriu, de stilul de joc plin de fantezie, în continuă mișcare, al jucătorilor de la Steaua roșie, ca și de renumele unor vedete ca Geaici, Acimovici, Antonievici, Krivokucea sau Ostojici, s-a căutat în principal întărirea defensivei. In acest scop, pe lîngă o așezare specifică jocurilor în deplasare (4—3—3), au fost distribuite anumite responsabilități concrete unora dintre jucători. Prin indisponibilitatea lui Birău, singura soluție de moment a fost aceea de a-l utiliza pe Calinin pe postul de fundaș dreapta. Absența lui Birău s-a repercutat asupra tuturor compartimentelor echipei. Mai întîi, potențialul liniei mediane a fost simțitor slăbit, compartiment din care a dispărut Calinin, locul său fiind ocupat de Axente. Iar în atac introducerea neexperimentatului Dumbreanu a anulat încercările de reușită ale înaintașilor arădeni mai cu seamă că nici Dembrovschi nu s-a văzut în joc. Solitar, F. Dumitrescu avîndu-l în față pe fundașul Giorici, sub valoarea celorlalți apărători belgrădeni, și-a depășit de cîteva ori adversarul direct, dar izolat și nesusținut de cellalți colegi de linie nu și-a putut valorifica intențiile. Pentru a stăvili incursiunile internaționalului Geaici, mijlocașilor Petescu și Axente le revenea obligația de a-l dubla la nevoie pe Calinin, tocmai pentru a-i bloca căile de acces valorosului extrem stînga. In rest, Petescu trebuia să-l marcheze strict pe atacantul central Ostojici considerat de antrenorul Dumitrescu „puncherul nr. 1", pe care de altfel a reușit să-l anihileze într-o oarecare măsură. In schimb, îi putem reproșa că a neglijat total serviciul de pase către proprii atacanți.*

*Chiar din primele minute de joc, s-a văzut clar că jucătorii iugoslavi își axează cu predilecție atacurile pe latura stîngă a terenului, căutîndu-l cu insistență pe Geaici. Această zonă a fost punctul forte al echipei Steaua roșie. De altfel, cu o lăudabilă sinceritate, Mircea Petescu recunoștea : „Am pierdut pe drept acest meci, căci jucătorii iugoslavi au reușit să-l valorifice la maximum pe excelentul Geaici. Echipa noastră a jucat bătrînește. Principala cauză a insuccesului este legată de marcajul deficitar aplicat de apărătorii noștri, așa că jucătorii adverși au putut acționa în voie". Driblingurile repetate ale lui Geaici urmate de centrări dificile, cu efect, i-au scos din dispozitiv, rînd pe rînd, pe Calinin, Axente și Petescu, dereglînd întregul sistem de apărare al arădenilor. Ploaia măruntă care a căzut în permanență a făcut și mai dificilă sarcina apărătorilor. Primul handicapat a fost Lereter, jucător mai puțin mobil, vădit stînjenit de starea terenului alunecos. L-au urmat în ordine Calinin, Petescu, Broșovschi și Domide. Dintre apărătorii și mijlocașii U.T.A.-ei, singurii care s-au adaptat condițiilor de teren au fost Pojoni și Axente, jucători care au acționat cu maximum de randament.*

*In aceste condiții, după 18 minute de joc, perioadă de timp în care acțiunile de atac ale echipei Steaua roșie s-au succedat frecvent, apărarea arădeană, hărțuită continuu, a cedat. Atributele de bază ale înaintașilor iugoslavi în zona de finalizare au fost diversitatea centrărilor, pătrunderile în forță, un-doi-urile derutante și șuturile puternice trase din orice poziție.*

*După această înfrîngere, credem că U.T.A. a analizat cu discernămînt factorii care au determinat-o. 0—3 este desigur un handicap greu de recuperat.*

*In încheiere, pentru a afla care sînt intențiile jucătorilor arădeni pentru meciul retur, de la 4 noiembrie, vom cita declarația antrenorului Nicolae Dumitrescu „Este foarte greu de crezut că ne mai putem califica. Vom face însă totul ca la Arad să lăsăm o bună impresie, iar dacă vom părăsi competiția promitem s-o facem cu capul sus. Dorim să ne revanșăm pentru ca Steaua roșie să simtă că orice calificare cere sacrificii".*

*Să așteptăm, deci, returul.*

**Gheorghe NERTEA**

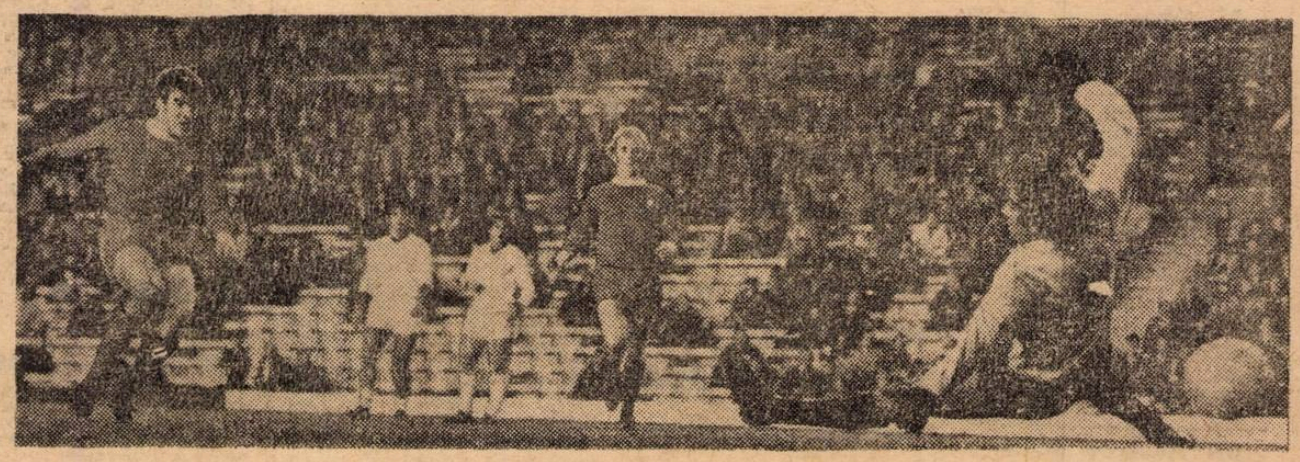

BELGRAD — Duel aerian în careul U.T.A.-ei, între Lereter și Filipovici
Foto : IVAN MIHAILOVICI

## O „MAȘINĂ DE FOTBAL": F. C. LIVERPOOL

...Legănîndu-se de la stînga la dreapta, fluturînd imense drapele sau fulare în culorile roș-albe ale clubului englez și intonînd fără încetare imnul echipei, cei peste 35 000 de spectatori aflați în tribunele stadionului Anfield din Liverpool nici nu se gîndesc să ia drumul spre ușile de ieșire, sărbătorind astfel victoria reușită de favoriții lor, jucătorii de la F.C. Liverpool, în fața lui Dinamo București.

Pe bună dreptate se bucurau suporterii lui F.C. Liverpool : echipa lor reușise o victorie clară, cu 3—0, ca urmare a unui joc excelent. Un joc excelent încă din primele secunde de după fluierul de debut. De atunci începuse presiunea fără de sfîrșit spre poarta lui Constantinescu. Ritmul îndrăgit al melodiilor celebrilor „Beales", care își începuseră activitatea și își cuceriseră în cele din urmă celebritatea, în orașul în care în acea zi de miercuri 21 octombrie F.C. Liverpool întîlnea pe Dinamo, parcă se revărsase în jocul formației engleze.

Închipuiți-vă un fel de tăvălug care din secunda 1 a minutului 1 merge fără de sfîrșit în aceiași direcție. Pînă la urmă, desigur, va avea ca rezultat crearea unor spărturi în apărarea din față. Exact așa a acționat în aceea seară echipa engleză. Și asta în condițiile în care trei dintre jucătorii săi de bază, **Graham** (internat la un spital din Manchester cu glezna fracturată și indisponibil pentru cel puțin șase luni), **Evans** (accidentat în meciul cu Tottenham) și Callaghan (devenit indisponibil la un antrenament), nu puteau lua parte la joc. Cu toate astea, înlocuitorii acestora și în special micutul **Hall**, o adevărată extremă dreaptă „de buzunar", **Hughes** și **Thompson**, au fost străluciți în rolul ce ar fi revenit celor indisponibili. Mai mult chiar, în disperare de cauză că nu poate alinia o formație mai bună, antrenorul lui F.C. Liverpool, scoțianul **Bill Shankly**, l-a trecut din apărare în atac pe **Lindsay** doar pentru că la începutul carierei sale de fotbalist **Lindsay** a jucat atacant ! Și acesta s-a achitat fără greșeală de noile sale însărcinări, deschizînd chiar și scorul.

Firește, se mai pot spune multe despre excelenta partidă reușită acum o săptămînă de F.C. Liverpool pe terenul său. Nu este vorba numai despre fotbalul într-o continuă mișcare și cu o viteză de joc care i-a sufocat în cele din urmă pe apărătorii dinamoviști, sau de centrările fără sfîrșit aduse parcă de o bandă rulantă exact acolo unde trebuia, pentru a fi mai ușor trimise spre buturile lui **Constantinescu**, ci și de răspunderea față de fotbal pe care o demonstrează pe gazon jucătorii de la F.C. Liverpool, ceea ce l-a făcut pe antrenorul **Nicușor** să remarce după minutul 90, cu amărăciune în glas, că rezultatul nu este, de fapt, decît **ilustrarea cifrică a muncii depuse la antrenament și a interesului manifestat pentru fotbal de jucători** celor două echipe. Nu putem decît să-l felicităm pe acest tehnician pentru realismul cu care a privit partida și desfășurarea ei. Pentru că, păstrînd proporțiile, credem că nu sîntem departe de realitate cînd afirmăm acest lucru : Dinamo a fost la Liverpool ceea ce a fost P.A.O.K. la București !

Nu putem trece cu vederea, că fiind una din căile care au condus la diferența de trei goluri, slăbiciunile apărării dinamoviste. Este vorba atît de fundașii laterali (**Cheran** a dovedit în acest meci că a avea bunăvoință nu este suficient pentru a te afirma, iar **Deleanu** traversează o perioadă de scădere de formă), cît și de fundașii centrali din repriza a doua, cînd Dinu a trecut prea înainte, locul său luîndu-l **Sălceanu**, jucător fără nici o posibilitate de intervenție în fața masivilor și iuților atacanți de la F.C. Liverpool. De altfel, pe aci, pe mijlocul terenului, folosindu-se și centrările venite de pe aripi, s-au marcat toate cele trei goluri.

Dar înaintarea foștilor noștri campioni ? A strălucit prin... inexistență : în prima repriză dinamovistii au ajuns în careul advers de numai trei ori, și asta numai datorită lui **Dumitrache**, de fapt un „exilat", după cum l-a caracterizat **Shankly**, lăsat singur în coasta apărării formației engleze. Doar o singură dată, în min. 53 și 54, cînd scorul era 0—0, au reușit dinamovistii (prin **Haidu** în ambele cazuri) să fie foarte aproape de gol.

Peste o săptămînă, în capitală, jocul retur. Firește, este greu să ne închipuim că Dinamo va reuși o calificare spectaculoasă. Și-ar înscrie victoria cu litere de aur în istoria fotbalului românesc numai dacă se va întrece pe sine, dacă va juca de două ori mai bine ca în partida cu Steaua.

**Mircea TUDORAN**

## NU NUMAI SUCIU SAU HĂLMĂGEANU...

In asaltul internațional pe care fotbalul olandez l-a dezlănțuit, P.S.V. Eindhoven, club-fanion al său, vrea să joace și el un rol de primul ordin. Doresc toți — jucători, antrenori, comitet de conducere — să se alinieze lîngă Feyenoord și Ajax, să atingă aceleași performanțe. Campania „spre vîrfuri", cum o denumește orice suporter al echipei, a început încă din iunie și ea s-a soldat prin cea mai impozantă suită de achiziții efectuată în ultimii 10 ani de vreun club olandez. *Ven Beveren* — transferul nr. 1 al sezonului — *Hansen*, *Devrindt*, au reprezentat „capetele de afiș" și — totodată — importante sume de bani, totalizînd o jumătate de milion de dolari, ale efortului cu totul deosebit depus de P.S.V. Eindhoven în tentativa sa, pretutindeni declarată, de a deveni un Feyenoord sau un Ajax. Clubul are de altfel o mare vechime, este puternic consolidat organizatoric, cu mii și mii de suporteri, cu încasări certe și constante. Centrul său de antrenament este impozant — *16 terenuri de antrenament, toate gazonate ; dispune de 15 echipe de pitici, juniori și seniori*, îmbrățișînd întreaga scară competițională a fotbalului olandez.

Aceasta este conjunctura în care au loc meciurile Eindhoven — Steaua și ea se cere prezentată pentru că a avut o influență directă asupra rezultatului din meciul-tur. Anume : grupul de fotbaliști celebri, așa de scumpi și de greu obținuți, nu au adus, chiar peste noapte, minunea pe care însă simpatizanții clubului o așteptau: „Ei dădeau vădite semne de nervozitate chiar, cu toate că formația este bine plasată în campionat, poate ataca titlul cu arme puternice.

Dar noua formație a antrenorului *Kurt Linder* nu jucase nici un meci la nivelul dorințelor, nu strălucise. Intervenise și „afacerea Devrindt" — constînd în trecerea faimosului internațional belgian pe banca rezervelor. In ajunul partidei de la Eindhoven și antrenorul și toți jucătorii știau că TREBUIE să facă un meci mare. „*Acum e acum*, ne declara cu cîteva minute înainte de joc internaționalul Veenstra, *Asta e meciul important pentru noi. Dacă nu, vom avea o mie de necazuri cu comitetul clubului*". Și, pe teren, toți jucătorii lui Eindhoven au evoluat cu o mare hotărîre, fără să facă economie de efort, s-au bătut pentru fiecare minge și au realizat acel meci așteptat, cel mai bun, indiscutabil, după toate opiniile, din actualul sezon. Calitățile principale ale lui Eindhoven au fost enumerate în cronică. Ar fi cazul să revenim doar asupra acestui element determinant al fotbalului modern, determinant — cum s-a văzut — și pentru victoria obținută de elevii lui Linder, și anume MOBILITATEA REMARCABILĂ A INTREGII ECHIPE. Golurile din minutele 67 și 68, acele goluri care au decis înfrîngerea categorică a echipei noastre, au fost realizate din faze identice. Numai că de fiecare dată, alți jucători s-au găsit în cele două roluri decisive pentru înscrierea golurilor : la golul al doilea, *Van Kuylen* centrează și *Devrindt* reia cu capul în poartă; la golul al treilea *Hansen* este autorul centrării și *Mulders* al golului. Se vede din acest exemplu cît de divers acționează formația din Eindhoven care — revin în mod special asupra acestui lucru — a furnizat cel mai valoros meci al său cu această ocazie și cu siguranță nu-l va mai repeta și în partida retur.

Dedicînd această importantă parte a comentariului, adversarilor deținătoarei „Cupei României" am făcut-o tocmai spre a stabili potențialul acestora, tocmai pentru că ei nu sînt așa de cunoscuți pe plan internațional, și mai ales la noi, dar vor ajunge în mod normal, în sezoanele care vin, pe aceste poziții de avanscenă. Steaua a avut deci de făcut față unui examen de mare dificultate ; a spune că jucătorii nu s-au străduit pentru o onorabilă comportare, ar fi un neadevăr. După cum o nerealitate ar fi aceea să socotim că echipa militară este capabilă doar de... acest 0—4. Tocmai tinerețea ei ne îndeamnă să așteptăm mai mult de la ea. Dar, în partida de la Eindhovean, poate tocmai această „lipsă de experiență și-a spus în bună parte cuvîntul. Superioritatea pe care adversarul a arătat-o la un moment dat a descurajat complet echipa și, astfel, paralizia a cuprins mai întîi compartimentul atacului, care — aproape pe întreaga durată a meciului — *n-a acționat nici măcar cu 25% din randament. In asemenea condiții căderea apărării era greu de evitat.* Sigur că se poate discuta acum despre o întîrziere de intervenție a lui Suciu la faza *x* sau a lui Hălmăgeanu la faza *y* ; dar, în situația în care fundașii și portarul echipei Steaua au dus efectiv pe umerii lor trei pătrimi din durata partidei, este greu să-i acuzi doar pe ei! Noi zicem că, din contră, ATACANȚII SÎNT RESPONSABILI DE PROPORȚILE SCORULUI, ei în primul rînd. Iată de ce *meciul-retur trebuie să reprezinte înainte de orice o reabilitare a liniei de înaintare a echipei Steaua.* De aici așteptăm acele faze frumoase și, mai ales, eficace, pe care talentele cuprinse de acest compartiment le pot realiza. Deci nu numai Suciu sau Hălmăgeanu, ci și Tătaru și Iordănescu și toți ceilalți apar cu o mare datorie miercuri pe stadionul „23 August"...

**Eftimie IONESCU**

# CUTREIERÎND EUROPA FOTBALISTICĂ

Să ne aruncăm o privire asupra campionatelor din țările continentului nostru și să reținem cîteva aspecte interesante pe care le-au oferit și le oferă desfășurarea lor.

## PROVINCIALII ÎN FRUNTE

În Cehoslovacia, bătălia din fruntea clasamentului se dă numai între echipe provinciale, care — după ultima etapă — ocupă primele 6 locuri. **Adamec** a fost unul din realizatorii victoriei lui Spartak Trnava asupra Slaviei Praga prin rolul său de conducător al atacului și de creator de ocazii pentru cele două extreme, **Kabat** și **Martinkovici**, autorii celor două goluri ale succesului. Fundașul **Migas** s-a dovedit cel mai bun om al apărării Spartei Praga în partida cu Dukla Praga (2—0). **Migas** a și transformat un penalti.

## UN JUCATOR SCUMP A DEBUTAT...

...Este vorba de fundașul englez **Newton**, achiziționat de Everton (Liverpool) pentru 150.000 de lire, fiind al treilea fotbalist pentru care se plătește o sumă atît de mare. **Newton** a și debutat la noul său club, dar fără noroc : echipa sa a pierdut cu 4—0 în fața Arsenalului. Coincidență : ultima dată cînd a jucat contra lui Arsenal, cu fosta lui echipă **Nottingham**, **Newton** a „gustat" tot dintr-o cupă a înfrîngerii și tot cu 4—0 !... Cu atît a învins și atunci Arsenal, revelația actualului campionat al Angliei (locul 2, după Leeds United).

## ÎN ULTIMELE MINUTE !..

O curiozitate a etapei a X-a din campionatul Iugoslaviei. Cinci din 9 meciuri au fost decise în ultimele minute de joc : Borac Banja Luka a egalat în min. 87 pe St. roșie Belgrad (1—1) ; Jelezniciar Sarajevo a înscris în min. 89 punctul victoriei (2—1) asupra lui Haiduk Split ; OFK Beograd a dispus cu 1—0 de Celik printr-un gol marcat în min. 86 ; Radnicki Niș a cîștigat în min. 87 întîlnirea cu Maribor (2—1), iar Dinamo Zagreb a învins printr-un penalti pe Sarajevo în min. 75. De unde se vede că meciul nu-i încheiat, pentru nimeni, nici în min. 89...

## ANTRENOR CONCEDIAT DUPĂ 6 ETAPE !

Atletico Madrid continuă ... domine campionatul Spa... i, dar ultima etapă a ... t marcată de un alt ... t, mai interesant de sem... at : a fost concediat pri... l antrenor în acest se... . Este vorba de **Mar**... antrenorul clubului Real ... ngossa, succesorul lui ... **nanya.** Ultimul rezultat ... atisfăcător obținut de a... tă echipă — meci nul ... )), acasă, în fața forma... Celta Vigo a decis ... țierea lui **Martin**, după ... practică mereu la ... ă în fotbalul spaniol. ... alt fapt de re... : **Gento** — faimosul extrem stînga al lui Real Madrid — și colegul său **Zoco** au fost scoși din echipă, ca urmare a unei masive întineriri. Lipsa de experiență a noilor jucători s-a văzut însă, recent : Wacker Innsbruck l-a învins pe Real Madrid pe stadionul „Bernabeu" în Cupa cupelor...

## ESTE ACCIDENTAT SAU NU CRUYFF ?

Campionatul olandez își continuă desfășurarea sub semnul superiorității clubului A.D.O. Haga, care conduce în clasament, în timp ce Feyenoord și Ajax ocupă locurile 2 și, respectiv, 5, între ele fiind situat P.S.V. Eindhoven. În mijlocul interesului pe care-l stîrnește această ediție a campionatului, prin inversarea rolurilor fruntașelor, un alt fapt atrage atenția în aceeași măsură : cazul cunoscutului internațional **Cruyff** de la Ajax. Acest jucător n-a apucat să joace în actualul campionat din cauza unui accidentat destul de serios. O singură dată a cerut totuși să joace, într-un meci amical, acum o săptămînă, dar după 20 de minute a căzut și a ieșit de pe teren. Consultat a doua zi de un medic, acesta a declarat, spre surprinderea generală, că **Cruyff** este vindecat ! **Cruyff** a protestat însă, energic, susținînd că resimte dureri la cel mai mic efort. El a și lipsit, de altfel, toată săptămîna de la antrenament, dar cazul lui stîrnește cele mai contradictorii comentarii. Se speră însă, că idolul spectatorilor olandezi va reintra curînd.

**● „GHINIONUL" ENGLEZULUI NEWTON ● MINUTE FATALE ● PRIMUL ANTRENOR CONCEDIAT ÎN ACEST SEZON ● REVELAȚII ÎN BULGARIA ȘI R.F. A GERMANIEI ● CRUYFF SIMULEAZĂ? ● PENALTI CU EFECTE DIFERITE**

## BOTEV VRAȚA CONTINUĂ SĂ SURPRINDĂ !

Cunoștința noastră Botev Vrața, din meciul care l-a susținut nu de mult la București contra lotului de tineret, nu mai este liderul campionatului bulgar, deoarece a pierdut în fața lui Levski și T.S.K.A. Sofia a trecut în frunte. Dar, tînăra echipă din Vrața continuă să fie revelația acestei ediții a campionatului, în ultimul meci ea obținînd o netă victorie (3—0) asupra lui Spartak Pleven și menținîndu-se în plasa formației militare și înaintea lui Levski. Unul din jucătorii săi, conducătorul de joc **Rajkov** a fost selecționat de **Spasov** în echipa națională care a jucat recent cu Vojvodina Novi Sad.

## UN PENALTI CU DUBLU EFECT

Campionatul Norvegiei s-a încheiat cu victoria clubului **Strömgodset** care a cucerit titlul pentru a doua oară consecutiv. În ultimul meci, **Strömgodset** a întîlnit echipa **Skejd Oslo** (fostul adversar al lui Dinamo Bacău în Cupa europeană a tîrgurilor) și a obținut victoria cu 1—0 și odată cu ea și primul loc, la un punct distanță de a doua clasată, **Rosemborg** din Trondheim. Interesant de remarcat că **Strömgodset** a învins grație unui penalti și că tot el a trimis pe **Skejd Oslo** în... Divizia B...

## REVELAȚIA CAMPIONATULUI VEST-GERMAN

Atacantul **Vogt** (care nu este același cu fundașul internațional de la Borussia Mönchengladbach) a marcat 9 goluri în numai trei meciuri (!) și a trecut în fruntea golgeterilor cu 11 goluri. Vogt a înscris 4 goluri contra lui Kickers Offenbach și 3 contra lui Oberhausen... **Gerd Müller**, golgeterul campionatului trecut, are la activ abia 6 goluri și ocupă locul 5...

# SUPERCUPA MONDIALĂ DIN NOU ÎN ACTUALITATE

*Reluarea „Supercupei Mondiale" despre care vorbeam într-unul din numerele noastre recente începe să devină o realitate. De curînd, la Montevideo s-au pus bazele a două mari turnee de fotbal. Primul, este de fapt o reluare, fiind vorba despre fosta „supercupă mondială" înființată cu doi ani în urmă, dar a cărei desfășurare a însemnat un eșec total. În principiu, această competiție desfășurată după sistemul campionat, cu meciuri tur-retur, este rezervată echipelor cîștigătoare ale Cupei Intercontinentale, pe care le furnizează în fiecare an meciul dintre cîștigătoarea Cupei campionilor europeni și sud-americani.*

*Prima ediție a acestei supercupe organizată în 1968 a însemnat, așa cum am spus, un eșec total. Din cele șase echipe care trebuiau să ia parte (Penarol, Santos, Racing Buenos Aires, Estudiantes la Plata, Internazionale Milan și Real Madrid), efectiv n-au jucat decît două, Santos și Internazionale, dar și acestea un singur meci, la Milano, pe care brazilienii l-au cîștigat cu 1—0, după care cu toate sforțările depuse de organizatorii sud-americani care privesc cu multă seriozitate această competiție, n-a mai putut fi organizat nici un meci.*

*Anul trecut din întîlnirile desfășurate numai între echipele sud-americane, Penorol a realizat cel mai bun punctaj dar, ce folos, echipele europene n-au participat.*

*Cum am mai spus, federația uruguayană în colaborare cu confederația sud-americană, depune toate eforturile să „reînvie" această competiție. În acest sens, echipele de pe continentul latino-american au și început pregătirile, urmînd ca în viitoarele două luni să se dispute toate meciurile dintre ele. În ceea ce privește echipele europene, Internazionale, A.C. Milan, Real Madrid și Feyenoord și-au dat acordul de principiu astfel că este aproape sigur că începînd din primăvara anului viitor vor intra și ele în „joc", reinviind o competiție care, ce-i drept, aproape că nici n-a avut viață.*

*Cel de-al doilea turneu despre care vorbeam la început și la care federația uruguayană ține foarte mult se va desfășura între 15 ianuarie — 15 februarie anul viitor și la el vor lua parte următoarele echipe :* Nacional și Penarol *(Uruguay)*, River Plata și Bocca Juniors *(Argentina)*, Internacionale și Gremio *(Brazilia)*.

*În cadrul reuniunii de la Montevideo reprezentanții federațiilor din Brazilia și Argentina și-au dat deplinul acord și pentru organizarea acestui turneu.*

# ● ● ● ● ● DE ICI, DE COLO ● ● ● ● ●

## CAMPIONATUL SÎMBĂTĂ ÎN SPANIA

Ca în aproape toate țările europene și meciurile de campionat din Spania se joacă duminica. În ultimul timp s-a constatat însă, o simțitoare scădere a numărului de spectatori care preferă să-și petreacă ziua de repaus împreună cu familiile, în mijlocul naturii. Programarea ca experiment a unor meciuri în ziua de sîmbătă a dovedit că numărul de spectatori este cel puțin cu 10 la sută mai mare decît dacă s-ar juca duminică.

În consecință, federația spaniolă a recomandat ca încă de acum echipele care ajung la un acord între ele își pot susține meciul lor sîmbătă după-amiază sau seara la lumina reflectoarelor. După cît se pare, începînd cu sezonul viitor această măsură va fi obligatorie pentru toate cluburile din prima și a doua divizie.

## JUCĂTORI CONDUȘI PRIN... RADIO !

Directorul tehnic al clubului englez Wolverhampton Wanderers, **Bill McGarry**, a recurs recent la metoda introducerii în urechile jucătorilor, în timpul antrenamentelor, a unor microreceptoare-radio, pentru a-i dirija în teren. McGarry declară că e foarte satisfăcut de rezultatele pe care le-a dat acest sistem și citează, în sprijinul afirmației sale, marcarea unui gol într-un joc de verificare, tocmai mulțumită faptului că, prin emițătorul său, a indicat jucătorului cu balonul locul cel mai bun unde trebuia dată pasa decisivă.

Se pare însă că federația engleză va interveni din nou, așa cum s-a mai întîmplat nu de mult, cînd a interzis utilizarea micro-radioreceptoarelor.

Un purtător de cuvînt al F.A. („Football Association) a declarat în această privință : **„Regulamentul prevede că jucătorii nu pot primi instrucțiuni de la antrenor, care stă pe marginea terenului, pe banca sa. Cred că printr-o asociere logică, această prevedere se poate extinde și la cazul în speță".**

## UN GOL CUM NU S-A MAI VĂZUT !

Întîmplarea pe care o relatăm în rîndurile care urmează ni se pare a fi unică în istoria fotbalului. Ea s-a petrecut de curînd în cursul meciului **Castres—Niort** din cadrul campionatului ligii secunde al Franței. Cam pe la mijlocul reprizei secunde un atac al oaspeților, care în acele momente dominau cu autoritate încercînd să egaleze, a fost oprit de către unul din fundașii centrali advers, care, însă, pentru mai multă siguranță a trimis balonul înapoi portarului ; acesta, aflat la limita propriului careu, fără să stea mult pe gînduri, a șutat extrem de puternic pe sus, mingea a străbătut terenul în toată lungimea lui, l-a depășit pe... portarul advers ieșit în afara careului, și s-a oprit drept în plasă ! Gol valabil, înscris de la peste 80 m !

## DIDI LA... ȘCOALA DE ANTRENORI !

Se știe că de cîtva timp directorul tehnic al clubului River Plata din Buenos Aires este faimosul **Waldir Pereira** cunoscut mai mult sub numele de **Didi**, fostul internațional brazilian. Dar, Didi ocupă acest post în mod provizoriu pentru că în Argentina nimeni nu poate fi director tehnic dacă nu posedă și diploma de antrenor eliberată de federația respectivă ! De aceea, Didi a fost nevoit să se înscrie la cursurile școlii de antrenori din

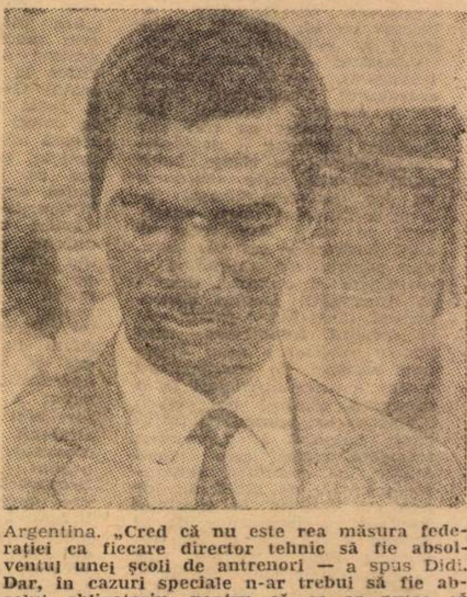

Argentina. **„Cred că nu este rea măsura federației ca fiecare director tehnic să fie absolventul unei școli de antrenori** — a spus Didi. **Dar, în cazuri speciale n-ar trebui să fie absolut obligatoriu, pentru că ce ar putea să învețe în plus antrenori ca Pedernera sau Nestor Rossi ?"**

În orice caz, Didi este un elev sîrguincios și săptămînal este prezent la cursurile teoretice ale școlii. În acest timp el așteaptă ca federația argentiniană să-i acorde, provizoriu, dreptul de a conduce echipa River Plata, pe baza recomandărilor din Peru și Mexic, care-i atestă competența.

# LUIGI RIVA: „AȘ DORI CA SĂPTĂMÎNA SĂ AIBĂ ȘAPTE DUMINICI"

*De cîțiva ani* Luigi Riva, *extrema stîngă a echipei* U. S. Cagliari, *este idolul fotbalului italian. Într-un campionat ca cel al* Italiei, *unde marcarea unui gol este un mic eveniment, performanța reușită de* Riva *de a se înscrie de trei ori în fruntea clasamentului golgeterilor constituie o performanță cu totul ieșită din comun. Extraordinara lui putere fizică l-a făcut de temut pentru orice apărare împotriva căreia a jucat. Și faima lui de „cannoniere" este cu atît mai merituoasă cu cît trebuie să ținem cont că în chiar anul în care a „explodat", 1967, a suferit un grav accident în meciul cu* Portugalia, *fractura piciorului, care se părea că l-a îndepărtat pentru totdeauna din fotbal. Acest lucru se petrecea prin luna aprilie și, deși n-a mai jucat ultimele 6 etape de campionat, el n-a mai putut fi ajuns în clasamentul golgeterilor, înscriindu-și astfel pentru prima oară numele pe tabelul de onoare al celor mai productivi jucători.*

*Nu de mult el a acordat un interviu unui ziarist compatriot din care redăm și noi o parte, cea care ni s-a părut că poate interesa pe cititorii noștri mai mult.*

— Credeți că fotbalul italian este grav bolnav de un superdefensivism ?

— *„Adevărul este următorul : la noi contează rezultatele și toți caută mai întîi să nu piardă".*

— Sînteți pentru folosirea așa-zisului „battitore libero" ? Întîmpinați dificultăți cînd jucați împotriva unei apărări care folosește un astfel de sistem ?

— *„Desigur, în asemenea situații, trebuie să joc împotriva a doi adversari"..*

— Deci, dacă ați fi antrenor, ați juca cu „libero" și cu apărarea baricadată în propriul careu ?

— *„Cred că nu, dar, deocamdată nu sînt antrenor".*

— Sînteți un atacant de vîrf. Nu credeți că dacă adversarul se baricadează în propriul careu, vă oferă un mare avantaj ?

— *„Hotărît, da. Îmi oferă avantajul de a alerga mai puțin și de a fi mai lucid în momentul șutului".*

— Ați jucat de mai multe ori la altitudinea Mexicului. Ați avut dificultăți ?

— *„Da. După ce terminam o acțiune, replierea o făceam «la pas» deoarece simțeam o greutate pe piept care-mi făcea respirația mai dificilă. Altitudinea prezintă însă și unele avantaje dintre care cel mai evident este acela că din cauza rezistenței mai mici a aerului, mingea șutată capătă o viteză mult mai mare".*

— Datorită acestor condiții specifice, care echipe vi s-au părut avantajate ?

— *„Acelea care au făcut să alerge mai mult mingea și mai puțin jucătorii, care au reușit să împartă efortul în mod egal între jucători. Și o astfel de echipă a fost cea braziliană".*

— Cum vă simțiți ca una dintre persoanele cele mai populare și mai iubite din Italia ?

— *„Nimic deosebit. Cunosc fotbalul și știu că este de ajuns un singur sezon mai slăbuț pentru a intra în anonimat".*

— Sînteți emoționat în ziua meciului ?

— *„Dimpotrivă, sînt foarte destins".*

— Dar în momentul cînd arbitrul fluieră începutul meciului ?

— *„Este ca o eliberare. Din acel moment nu mai simt nimic, mi se pare că sînt singur pe teren, mă gîndesc numai la joc".*

— Ați marcat foarte multe goluri. Ce simțiți în momentul cînd marcați un gol ?

— *„O bucurie imensă, întotdeauna la fel de mare cu cea pe care am simțit-o atunci cînd am marcat pentru prima oară în cariera mea. Este acesta un moment pentru care într-adevăr merită să trăiești".*

— Dar dacă în cursul unui meci nu marcați ?

— *„Analizez în amănunțime cauzele și caut să le elimin pentru ca data viitoare să nu se mai repete".*

— Preferați un adversar care vă marchează direct sau pe cel care joacă la intercepție ?

— *„Mă simt mai în largul meu atunci cînd sînt marcat îndeaproape și întotdeauna în astfel de situații reușesc să marchez. Adversarii mei au făcut cele mai bune partide atunci cînd m-au așteptat în zonă".*

— La terminarea carierii de jucător veți îmbrățișa meseria de antrenor ?

— *„Cred că nu ! N-aș putea sta țintuit pe banca antrenorilor timp de 90 minute, așa cum niciodată n-aș fi putut juca portar. Simt o plăcere nebună să fiu în mijlocul jocului".*

— Dormiți mult ? Aveți nevoie de mult timp pentru recuperare ?

— *„Da, dorm zece ore pe zi. Cu regularitate la ora 22 sînt în pat, citesc puțin și mă scol la ora 8. După meci, dorm și după amiaza două ore, dar aceasta numai a doua zi după meci".*

— Fumați mult ?

— *„Nu, destul de puțin. În ziua meciului o singură țigară".*

— Beți mult ?

— *„Nu. Niciodată în viața mea n-am băut o băutură tare. La masă beau un pahar de vin amestecat cu apă, dar numai un singur pahar"*

— Se pare că sînteți un om fericit. fotbalul va oferit aproape totul. Regretați ceva ?

— *„Da. De luni pînă duminică timpul trece foarte greu. Aș dori ca săptămîna să aibă șapte duminici. Sînt într-adevăr Riva numai atunci cînd pot juca"...*

# extern MAGAZIN extern

## TEATRUL VIITORULUI TURNEU MEDITERANIAN

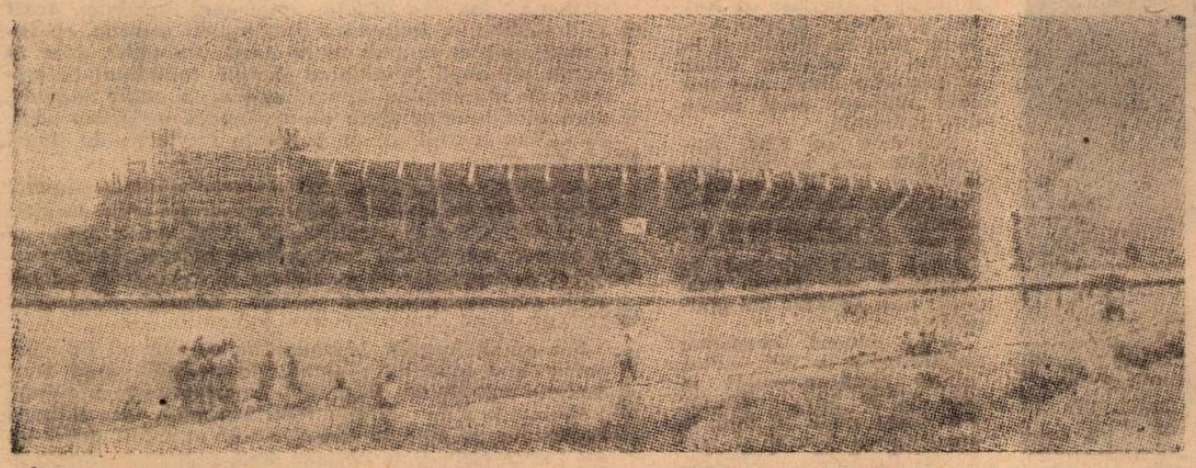

Începute cu 19 ani în urmă, Jocurile Mediteraniene au devenit cu timpul tradiționale și ele constituie la ora actuală un eveniment sportiv urmărit cu viu interes, mai ales turneul de fotbal. A 6-a sa ediție se va desfășura anul viitor în Turcia, între 6 și 17 octombrie cu participarea — la turneul de fotbal — a următoarelor țări : **Algeria, Liban, Maroc, R.A.U., Tunisia** (Africa), **Liban** și **Siria** (Asia), **Spania, Franța, Greciei, Italia, Malta, Monaco, Iugoslavia** și **Turcia** (Europa).

Competiția va fi găzduită de orașul Izmir, unde sînt pe punctul de a fi terminate lucrările de construire a noului stadion Halkapinar, cel mai mare stadion din Turcia. Lucrările, efectuate de 1 200 de lucrători, sînt încheiate în proporție de 70% și au necesitat un fond de 7 milioane de dolari. Capacitatea va fi de 70 000 locuri (numerotate). Sînt prevăzute 36 de intrări-ieșiri. În fotografie : silueta noului stadion.

## MONEDELE LOCULUI 3

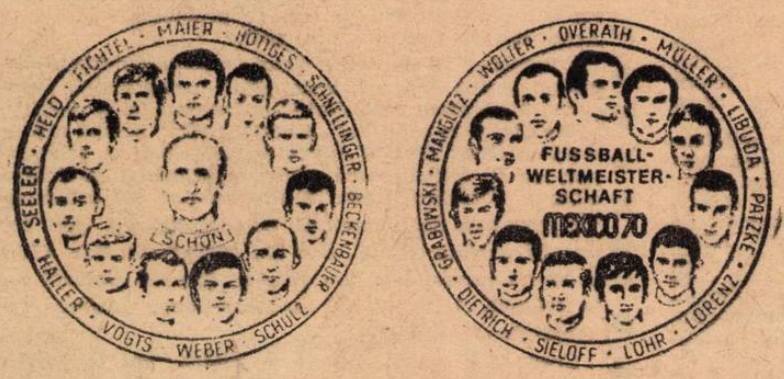


Fotbalul vest-german și-a confirmat clasa și în Mexic. Locului 2 în Anglia, la C.M., i-a urmat locul 3, deci după medalia de argint, cea de bronz. Ceea ce înseamnă valoare constantă și menținere în plutonul fruntaș mondial.

Acestor medalii însă, li s-au adăugat în R.F. a Germaniei altele, care au ținut să comemoreze succesul din Mexic. De fapt sînt niște monede — din aur și argint — purtînd chipurile celor 22 de jucători care au făcut deplasarea în țara aztecilor, plus antrenorul lor, Helmut Schön, așa cum se vede din desenele alăturate.

## COSMONAUT ?
## RADIOTELEGRAFIST ?...

*...Nici unul din aceștia. Cel pe care-l vedeți în fotografie este pur și simplu un suporter fanatic al clubului M.S.V. Duisburg din campionatul vest-german, înarmat cu un ansamblu de 13 trompete ! Cu ajutorul acestei veritabile fanfare portative (cîtă inventivitate !...) el își încurajează echipa. Iar cînd începe să sune din trompete, spectatorii din apropiere își acoperă urechile...*

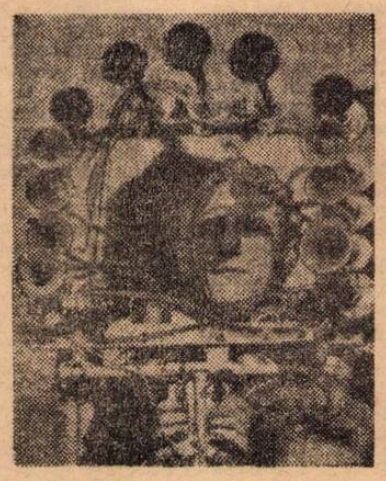

## ECLIPSĂ DE... CAP !

*„Omul-minge", „omul în minge", „mingea-om", „eclipsa de cap" — iată ce-ți sugerează acest telefoto transmis de la New York de la un meci* University Rochester — Syracusa. *Și nu este vorba de nici un trucaj, ci de o imagine reală prinsă de ochiul, norocos, al unui fotoreporter. În momentul declanșării aparatului mingea se găsea exact între capul jucătorului și obiectivul fotografului, rezultînd o... eclipsă de cap !*

## CUVINTE ÎNCRUCIȘATE
# TUR DE ORIZONT

**Orizontal :** 1) Portarul revenit la Dunărea Giurgiu — Aici Sportul studențesc a învins Politehnica cu 2—1. 2) Numele mai multor divizionare „C" — Învingătoarea campioanei în etapa a V-a, echipă cu o foarte slabă eficacitate în acest început de campionat. 3) Ascuns... a la Dobrin — Cea ! — În lotul englezilor pentru Mexico '70. 4) Fruntașă în divizia „B", în primele 4 etape — Crișul..., una din pretendentele seriei a II-a în „B". 5) Careu... magic — Însă — Arbitrul întîlnirii „U" Cluj — Rapid (etapa I-a). 6) Osie ! — În sistemul defensiv al feroviarilor clujeni și în cel ofensiv al metalurgiștilor bucureșteni — Nelipsit de la Rapid în primele 7 etape. 7) Apărut în formația ieșenilor abia în etapa a VI-a — Remarcat la Farul în actualul sezon. 8) Printre golgeterii campionatului, după 7 etape — Gol — Se desfășoară toamna. 9) Internațional brazilian — Verbul lui Dumitrache. 10) Divizionară „C" din Cîmpina, creditată cu o victorie în deplasare în etapa a IV-a — Adversari — Merg (lat.) 11) Dinșii — Campionate — Jucător la F.C. Liverpool. 12) Înaintaș român la Bruges — Spre stadioane.

**Vertical :** 1) „Competiția k.o.", a cărei primă fază s-a desfășurat în septembrie curent (2 cuv.). 2) Unul dintre antrenorii de la Steaua — În lot cu Pelé pentru EL MUNDIAL. 3) Repriză — Pe tricouri, în zile ploioase (sing.). 4) Aripă stîngă ! — Fundaș la Progresul — Primele vocale ! 5) Brazilian prezent la J.O. de la Helsinki — Vas — Echipă franceză. 6) Tripletă la... Roma ! — De tipul lui Macavei. 7) Rezervă la Politehnica Iași. 8) A avut ca oaspete pe Feyenoord — Șantierele Olteniței, realizatoare a unor nesperate draw-uri în deplasare. 9) Spre — R — Tunar la Cagliari, a înscris cîte 1 gol în primele două etape. 10) Răsplătiți sonor din tribune — Final la fotbal ! 11) Pronume — De la Farul, la Fenerbahce — Băcăuan, realizator a 3 goluri în primele 2 etape. 12) Inovație tactică — Irascibili, cum sînt unii dintre fotbaliști.

**Marian GHIZDARU**

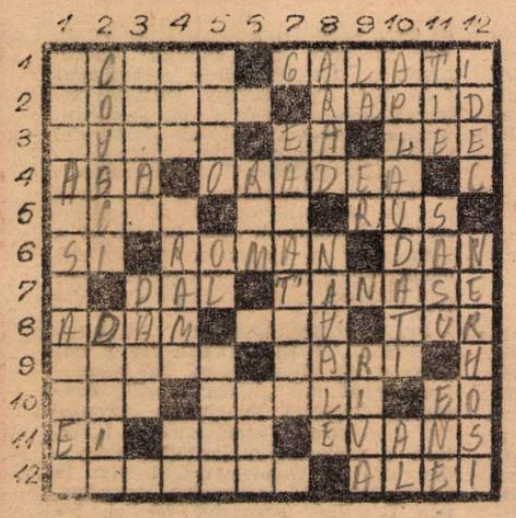

### DEZLEGAREA CAREULUI DIN NR. 230

**Orizontal :** 1) Stănescu — Moț. 2) Tătaru — Diogu. 3) An — Gane — Ir — S. 4) Nare — Atacată. 5) Solo — Apăra. 6) Lemi — Pană — Dei. 7) U — Aeră — Ss — Oo. 8) Canoe — Naiîm. 9) En — Tărm — Ki — E. 10) Stea — A — Codîș. 11) Contardo — Toc. 12) Une — Sălceanu.

- **Pentru prima oară în fotbalul belgian, doi jucători și un antrenor vor apărea în fața tribunalului sub acuzația de a fi folosit doping. E vorba de Robert Deurwaerder și Rudi Verheecke, de la echipa Courtrai și de antrenorul lor Marcel De Corte. După meciul echipei lor cu White Star (divizia B) controlul a ieșit pozitiv.**
- **În meciul (1-1) cu Elveția la Basel, internaționalul italian Facchetti a jucat cel de-al 53-lea joc în echipa națională A, egalîndu-l ca număr de selecții pe marele Meazza. Recordul italian e deținut de Caligaris cu 59 de jocuri în reprezentativă.**
- **Prin retragerea din activitate a lui Uwe Seeler, noul căpitan al echipei R.F.G. a devenit Overath. „Debutul" său cu banderola de căpitan n-a fost însă prea fericit, naționala vest-germană terminînd, pe teren propriu, la egalitate (1-1) cu Turcia în Campionatul Europei.**
- **Datorită penuriei de jucători de valoare în Franța, reprezentanții cluburilor primei divizii au solicitat federației consimțămîntul pentru folosirea a trei (în loc de doi) jucători străini. Se pare că doleanța va fi satisfăcută, cu condiția ca jucătorii, pentru care se solicită transferul, să aibă o reputație bine stabilită sau să fie internaționali în țările de unde provin.**
- **Un mic record deține o echipă italiană din divizia C, Sanbenedettese: de doi ani de zile nu a primit nici un gol în întîlnirile de campionat susținute pe teren propriu.**
- **La reîntoarcerea de la Nicosia unde va susține meciul cu reprezentativa Ciprului din cadrul Cupei Europei, selecționata Uniunii Sovietice se va opri la Viena unde va juca un meci amical cu echipa Rapid prevăzut pentru 17 noiembrie a.c.**

**O altă echipă sovietică Dinamo Moscova, va întreprinde un turneu între 10—22 noiembrie în Belgia, R.F. a Germaniei și Franța.**

- **Paraguayanul Arsenio Valdez, căpitan al echipei Guarani Asuncion și al echipei reprezentative, este așteptat să sosească în aceste zile în Franța, urmînd ca pe viitor să activeze după toate probabilitățile la Rennes.**
- **Federația de fotbal din Madagascar l-a angajat pe fostul antrenor al echipei franceze O.G.C. Nice, Gonzales, în funcția de antrenor federal. În același timp Gonzales se va ocupa și de reorganizarea activității fotbalistice în... Insula Réunion. Cam mult...**
- **O cunoscută firmă belgiană a lansat pe piață un mare stoc de medalii cu efigia celor mai cunoscuți sportivi ai țării. Printre aceștia se află și marea vedetă a fotbalului belgian** Paul van Himst.
- **Un tribunal francez l-a condamnat pe un jucător al echipei de amatori Perigueux,** Claude Marquet, **la opt zile de închisoare și o amendă în bani pentru că într-un meci disputat cu trei ani în urmă a lovit un adversar care, o lună după aceea, a decedat.**

## VERDICTUL UNEI VEDETE

Un oaspe de marcă la salonul internațional automobilistic de la „Earls Court" (Londra) : internaționalul și căpitanul echipei Angliei, **Bobby Moore,** un pasionat în domeniul automobilistic. Moore a și urcat la bordul unui nou model de „Rolls Royce" și aprecierea și-a exprimat-o cu următoarele cuvinte : **„Acest Rolls Royce Silver shadow (umbra argintului) este formidabil".**

Spre marea satisfacție a constructorului, care se vede în fotografie alături de Bobby Moore, aflat la volan.

## H.H. PE... BANCA REZERVELOR

Victimă — cum se știe — a unui accident de mașină, faimosul H.H. (Helenio Herrera) s-a văzut și el indisponibil pentru vreme îndelungată. Fracturarea coastei a 7-a și leziuni la a 7-a vertebră au necesitat urgenta lui internare într-un spital din Roma. Fotografia îl înfățișează pe antrenorul clubului A. S. Roma la spital în timpul unui interviu.

## BUCURIA GOLULUI

A devenit o obișnuință la jucători ca după un gol marcat să facă un fel de tur de onoare și să sară bătînd aerul cu brațul. O formă de exprimare a bucuriei golului marcat. Jucătorul din fotografie însă, **Toth** de la **Vasas Budapesta,** cum vedeți, a găsit o altă formă de a-și manifesta bucuria : un salt, ca la săritura în lungime, în timp ce colegul său **Lakinger** îl așteaptă cu brațele deschise să-l prindă și să-l îmbrățișeze.


**FOTBAL**

REDACȚIA ȘI ADMINISTRAȚIA
str. V. Conta nr. 16, etajul V, București, sectorul I.
Telefoane : 11 10 05 (centrală), 12 95 96

## CARDIFF ŞI ROTTERDAM,
## VIITOARELE POPASURI ALE TRICOLORILOR

# BILL SHANKLY PREZINTĂ SELECŢIONATA ŢĂRII GALILOR

Marţi 20 octombrie. Dimineaţa. Deasupra Liverpoolului, fapt rareori întîlnit în acest nord-vest al Angliei, de cele mai multe ori învăluit în ceţuri şi stăpînit de vînturi, se ridică un soare mediteranean. Dar e un soare cu dinţi, care nu reuşeşte să înlăture frigul. Sîntem la terenul de antrenament al lui F.C. Liverpool. Vizităm vestiarele, instalaţiile de oxigenare, sauna, bazinele cu apă rece sau caldă. Peste tot se întrevede nu numai mîna gospodarului, dar şi a omului priceput, de meserie.

Pe unul din terenuri, „păsărarii", cum sînt denumiţi jucătorii acestei echipe care şi-a ales ca emblemă o pasăre mititică, totodată emblema oraşului, sînt la antrenament, împreună cu managerul lor, Bill Shankly. Aflînd că au venit în vizită un grup de conducători ai echipei Dinamo Bucureşti, cîţiva ziarişti români şi antrenorul echipei naţionale, Angelo Niculescu, Bill Shankly îşi lasă băieţii în grija secundului şi-şi întîmpină oaspeţii. Dar acolo unde sînt ziarişti, e firesc să fie şi o... conferinţă de presă. Şi iată-l pe Shankly ţinta întrebărilor. Mai întîi despre echipa sa, F. C. Liverpool. Apoi, la propunerea prof. Angelo Niculescu, direct interesat, Bill Shankly este rugat să răspundă la cîteva întrebări despre echipa Ţării Galilor. Şi scoţianul se dovedeşte un bun cunoscător, oferind celor prezenţi „secretele" echipei galeze, adversara noastră de la 11 noiembrie :

„Mai întîi trebuie să ştiţi că fotbalul galez are toate caracteristicile soccerului practicat în insulă : forţă, viteză, tehnică, jucători înalţi care lovesc bine mingea cu [illegible]. Problemele lor sînt [illegible] soi : deoarece nu e[illegible] n campionat al Ţă[illegible]ilor, cele mai bune [illegible]le acesteia fiind în[illegible] diferitele ligi en[illegible] jucătorii galezi de [illegible]int răspîndiţi la for[illegible] din Anglia. Scoţia [illegible]tunci cînd Ţara Ga[illegible] în perspectivă un [illegible]naţional, obţine greu [illegible]. Este necesar asen-

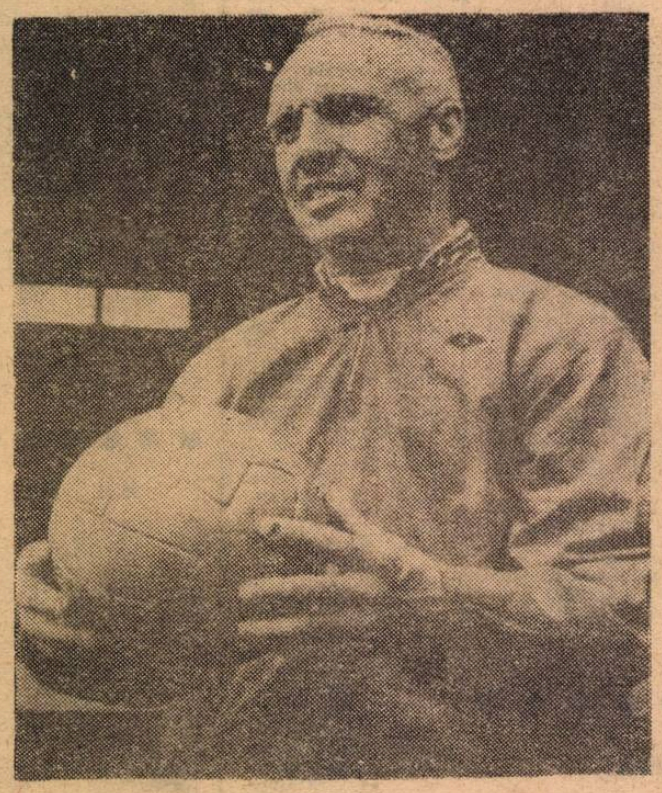

BILL SHANKLY

timentul cluburilor la care joacă aceştia. De pildă, cel mai bun portar galez este **Sprake**. El joacă la Leeds United, care chiar la 11 noiembrie dispută un meci dificil la Sheffield. Din această cauză, contra dv., dacă nu cumva partida lui Leeds va fi aminată, va juca **Millington**, de la Swansea City, care activează în liga a III-a. Swansea este al doilea club din Ţara Galilor. Clasîndu-se în campionatul 1969—1970 pe locul 3 în liga a IV-a, a promovat în liga a III-a. Dar cea mai cunoscută echipă din Ţara Galilor este Cardiff City, din liga a II-a, ocupanta locului 7 în clasamentul de anul trecut... Ceilalţi jucători ? Fundaşi de margine vor fi, probabil, **Rodrigues**, nume cu rezonanţă iberică, de la Leicester şi **Thomas** de la Swindon Town. Amîndoi înalţi, dar oarecum lenţi. Vedeta apărării este **Mike England**, de la Tottenham Hotspur, unul din fundaşii centrali, celălalt fiind **Rod Riggs** de la Sheffield Wednesday. La mijloc, **Ron Davies** (Southampton), **Whyn Davies** (Newcasle United) şi **Toshack** (Cardiff City), excelenţi jucători cu capul, fiecare avînd peste 1,80 m. Toshack joacă în general pe dreapta şi vine spre centru, locul lui pe extremă luîndu-l fundaşul de pe partea sa, Rodrigues.

De altfel, caracteristica acestei echipe (pregătită de Dave Bowen, antrenor la Northampton) este că joacă fără aripi. Adică posturile 7 şi 11 revin unor „jucători-vulpi", vicleni şi deosebit de activi înainte şi înapoi. Aşa a jucat în ultimul campionat interbritanic şi s-a clasat, în final, la egalitate cu Anglia şi Scoţia. **Este o formaţie grea la propriu şi la figurat, un adversar dificil pentru orice team, mai ales dacă reuşeşte să-şi adune toţi jucătorii".**

Împreună cu prof. Angelo Niculescu, ziariştii i-au mulţumit lui Bill Shankly pentru interesantele sale declaraţii. Nu ne rămîne decît să completăm portretul acestui viitor adversar al României cu cîteva date statistice, deosebit de grăitoare :

● În ultimul campionat interbritanic (a 76-a ediţie, prima fiind disputată în 1883—1884), Ţara Galilor s-a clasat pe locul 1—3, la egalitate de puncte şi golaveraj cu Scoţia şi Anglia, ultimul loc revenind Irlandei de Nord cu 0 p. Iată rezultatele : 1—1 cu Anglia la Cardiff, 0—0 cu Scoţia la Glasgow şi 1—0 cu Irlanda de Nord la Swansea.

● În competiţia mai sus amintită Ţara Galilor a folosit doar 11 jucători : Millington (Swansea) — Rodrigues (Leicester City), Thomas (Swindon Town) — Hennessey (Derby Country), England (Tottenham Hotspur), Powell (Scheffield United) — Krzywicki (Huddersfield Town), Durban (Derby Country), R. Davies (Southampton), Moore (Charlton Athletic), Rees (Nottingham Forest).

● Epoca de aur a fotbalului galez se clasează înaintea ultimului război mondial. Ţara Galilor a cucerit campionatul interbritanic de şase ori : 1906—1907, 1919—1920, 1923—1924, 1932—1933, 1933—1934, 1936—1937. În 1938—1939, 1951—1952, 1955—1956, 1959—1960 şi 1969—1970, a fost proclamată cîştigătoare, dar la egalitate fie numai cu Anglia, fie şi cu Anglia şi cu Scoţia.

● Ţara Galilor a susţinut pînă acum 289 de meciuri cîştigînd 75, terminînd 58 la egalitate şi pierzînd 156. Din aceastea, 239 de partide au fost susţinute în compania Angliei, Scoţiei şi Irlandei.

**Mircea TUDORAN**

# „LA ARAD VOM PIERDE LA LIMITĂ" (Geaici)

*La sfîrşitul partidei dintre Steaua roşie Belgrad şi U.T.A. suporterii echipei iugoslave s-au declarat mai mult decît mulţumiţi de obţiunea pe care a luat-o echipa lor favorită în faţa campioanei României. Acest 3—0 obţinut la Belgrad a fost socotit unanim, ca suficient, pentru returul de la Arad. De altfel, doar la cîteva ore după terminarea jocului cotidianul belgrădean de specialitate „Sport", apărut în ediţie specială, avea să afirme cu litere de o şchioapă pe prima pagină :* „Steaua roşie cu un picior în sferturile de finală ale C.C.E.".

*După cîteva zile însă, cînd „euforia" victoriei şi-a mai pierdut din intensitate, comentatorii prezenţi la meci ca şi antrenorul şi jucătorii, de altfel, au început să analizeze mai realist comportarea echipei, randamentul ei pe toată durata jocului ca şi capacitatea valorică la care s-a prezentat echipa noastră campioană U.T.A.*

*S-a ajuns unanim la concluzia că returul este departe de a constitui o simplă formalitate şi că acest 3—0 nu trebuie să „adoarmă". La numai trei zile după jocul cu U.T.A. Steaua roşie învingea la* Belgrad *Vojvodina cu 2—0 în campionatul iugoslav după un joc foarte slab. S-au obţinut două puncte în dauna echipei lui Trivici dar Vojvodina a jucat lamentabil la Belgrad. În rîndurile campionilor doar Acimovici a evoluat la valoarea meciului din cadrul „Cupei campionilor".*

*Duminică, la obişnuita conferinţă de presă a clubului, MILAN MILJANICI se declara nemulţumit de evoluţia echipei. Întrebat de ziarişti despre „soarta" partidei de la Arad antrenorul s-a arătat mult mai circumspect insistînd să convingă pe cei prezenţi că Steaua roşie nu se poate considera calificată.* „Apărarea noastră — *a spus Miljanici* — va fi solicitată la maximum la Arad. Şi noi ştim că ea constituie compartimentul deficitar al echipei. Tot atacul, după părerea mea, va trebui să rezolve problema scorului la Arad, înscriind cel puţin un gol".

*Prezentînd ca de obicei celor prezenţi planul de pregătire pentru revanşă, antrenorul campioanei iugoslave, a acentuat necesitatea antrenamentelor intensificate căci şi la capitolul „condiţie fizică" echipa se prezintă cu fisuri. Geaici, Acimovici, Dojcinovski, selecţionaţi de R. Mitici, joacă astăzi la Moscova cu echipa Uniunii Sovietice .Restul lotului susţine tot astăzi un joc şcoală cu divizionara B, Zemun. Reuniţi joi vor pregăti partida cu F.C. Bor din cadrul etapei a XII-a a campionatului iugoslav care se dispută sîmbătă tot la Belgrad. Aceasta va fi ultima repetiţie înaintea revanşei de la Arad.*

*Cred că e interesant să-l cităm pe DRAGAN GEAICI. Iată ce a declarat căpitanul echipei Steaua roşie la amintita conferinţă de presă :* „Românii nu au jucat slab împotriva noastră la Belgrad. Cu siguranţă că la ei acasă vor juca mult mai bine. Dacă ne lăsăm amăgiţi de acest 3—0 obţinut aici riscăm să nu ne calificăm. Prevăd o revanşă foarte disputată în care vom pierde la limită".

**DUŞAN BUGARIN**

# CRUYFF : „SPER SĂ REINTRU ÎN NAŢIONALĂ, ÎN MECIUL CU ROMÂNIA"

[illegible]ebrul atacant al lui **Ajax**, **Cruyff**, se petrec acum lu[illegible]date, aşa cum puteţi citi [illegible]a 10-a. În orice caz, miile [illegible]atori ai internaţionalului [illegible]speră ca totul să se ter[illegible] bine pentru idolul lor. [illegible] zile de disperare, l-am [illegible]e **Cruyff**, „copilul te[illegible]otbalului olandez, pe care [illegible]uporteri ai lui Ajax îl aş[illegible]nerăbdare din nou pe sta-

**[illegible]ă am nevoie de un trata**ment scurt dar energic, spune el. **Sper că în cel mult două săptămîni să-mi fac reintrarea. Îmi dau seama că nu trebuia să joc în acel meci amical. Am urmărit, mult mai atent decît o făceam atunci cînd jucam, activitatea fotbalistică internă şi internaţională. Îmi dau seama că echipa naţională a Olandei va realiza în sezonul acesta şi în cel de primăvară acel pas de afirmare în arena internaţională, atît de mult aminat. Actuala formulă mi se pare cea mai echilibrată şi va obţine şi pentru reprezentativă ceea ce echipele de club au realizat de acum. Sper să reintru şi eu în naţională cu ocazia amicalului cu selecţionata României, de la Rotterdam, la 2 decembrie."**

Tot la capitolul „echipa naţională", un alt internaţional de prim rang, socotit marea speranţă a fotbalului olandez, Van Kuylen, socoteşte că **„naţionala va realiza calificarea în turul următor al „Campionatului Europei", în ciuda egalului din faţa selecţionatei Iugoslaviei. Vom repurta victoria la Belgrad. Partida cu echipa României este o întrecere de ambiţie pentru noi. Jucăm doar cu una dintre calificatele la turneul final al Campionatului Mondial."**

Jocul de la 2 decembrie va avea loc pe stadionul Feyenoord din Rotterdam, cel mai încăpător stadion din Olanda în momentul de faţă.

**ef. i.**


Numărul viitor al revistei

**FOTBAL**

VA APĂREA JOI 5 NOIEMBRIE LA ORELE OBIŞNUITE

cu reportaje de la meciurile echipelor noastre în competiţiile europene interclubur[illegible]


## CORESPONDENŢII NOŞTRI TRANSMIT

### BOLOGNA

INCIDENTE DUPĂ MECIUL INTER-CAGLIARI. La terminarea meciului de pe San Siro, în care Internazionale a fost învinsă net de Cagliari, suporterii echipei din Milano au provocat serioase incidente pe sălile cabinelor ,încercînd să-l atace pe preşedintele clubului, Fraizzoli. Acesta a reuşit să părăsească stadionul cu destulă greutate, sub protecţia poliţiei. În schimb fostul preşedinte — Moratti — a fost aplaudat. El a declarat că un jucător ca Riva, „este o fericire pentru o echipă". Întrebat dacă Inter ar mai putea redeveni celebra echipă de odinioară, Moratti a declarat că este extrem de greu, dacă nu imposibil. „Gloria absolută de altă dată nu se mai poate atinge" a subliniat el.

UN JUCĂTOR DE 16 ANI ADUCE „CUPA SCOŢIEI" LUI RANGERS. Eternele rivale ale fotbalului scoţian, Glasgow Rangers şi Celtic ,s-au întîlnit pe uriaşul stadion Hampden Park în finala „Cupei Scoţiei". A învins Rangers cu 1—0, golul fiind marcat de noua mare descoperire a echipei, Derek Johnston, în vîrstă de 16 ani ! La meci au asistat 116 000 spectatori. N-au lipsit nici „tradiţionalele" scandaluri. Poliţia a operat 14 arestări înainte de joc.

PELE ANUNŢA RETRAGEREA DIN FOTBAL ÎN 1973. Continuă declaraţiile controversate asupra retragerii celebrului jucător brazilian din activitatea de performanţă. După ce, cu puţin timp în urmă, anunţase că — dacă va fi în formă — va evolua şi la C.M. din 1974, Pele a declarat categoric într-un interviu publicat săptămîna trecută de presa din Rio că se va retrage în anul 1973 din activitate şi că în echipa naţională va mai juca pînă în anul 1972.

ECHIPA ANGLIEI PENTRU C.M. 1974 A FOST... FORMATĂ. Un larg referendum organizat de publicaţia „SUN" a avut ca întrebare „Care credeţi că va fi echipa Angliei la viitorul campionat mondial ?". S-au primit peste o sută de mii de răspunsuri iar echipa care a rezultat, o echipă foarte tînără, este următoarea : Shilton (Leicester) — Edward (Manchester United), Mc Parland (Derby Country) — Todd (Sunderland), Robson (Derby Country), Coates (Burnley) — Hudson (Chelsea), Hughes (Liverpool), Royle (Everton), Kidd (Manchester United), Hutchinson (Chelsea). După cum se vede, în această formaţie nu „supravieţuieşte" nici unul dintre „mexicani".

**CESARE TRENTINI**

### ZÜRICH

NOUA STRUCTURĂ A LOTURILOR REPREZENTATIVE ALE URSS. Federaţia de fotbal a Uniunii Sovietice a anunţat că, pe viitor, echipele reprezentative vor fi alcătuite pe scheletul clubului care deţine cea mai bună formă. Astfel, pentru jocul de astăzi, cu selecţionata Iugoslaviei, cei mai mulţi jucători îi dă TSKA Moscova. Echipa olimpică a fost constituită avînd ca bază pe titularii lui Dinamo Moscova.

MARTIN PETERS SE EXPLICĂ. Noul scandal din fotbalul englez, lansat în urma declaraţiilor lui Martin Peters la televiziune, nu va urma, se pare, acelaşi traseu cu precedentul, cel în care este implicat Jackie Charlton. La solicitarea secretarului federaţiei din Londra, Follows, internaţionalul englez a dat explicaţii asupra sensului real al declaraţiei sale la televiziune. După întrevederea sa cu oficialul federaţiei, Peters a declarat ziariştilor că n-a avut nici un moment intenţia să jignească pe coechipierul său Bonetti ci a făcut doar o apreciere asupra circumstanţelor în care s-a pierdut meciul decisiv pentru eliminarea din C.M.

PELE, REPREZENTANT AL PREŞEDINTELUI BRAZILIEI. La 2 noiembrie, la Guadalajara, se inaugurează stadionul „Placa Brasil", construcţie ridicată în cinstea succeselor selecţionatei campioană a lumii, care a repurtat majoritatea victoriilor sale la Guadalajara. Invitat la solemnitatea de inaugurare, preşedintele Braziliei, generalul Medici, l-a delegat ca reprezentant personal al său, pe Pele. Acesta va călători în calitate oficială, cu paşaport diplomatic, însoţit de aghiotantul personal al preşedintelui republicii.

**MARIO WIDMER**


Redacţia şi administraţia : str. Vasile Conta nr. 16, Bucureşti. Tiparul : I.P. Informaţia, str. Brezoianu nr. 23—25, Bucureşti

BIBLIOTECA „ASTRA"
SIBIU

PROLETARI DIN TOATE ȚĂRILE, UNIȚI-VĂ !

# FOTBAL

REVISTĂ SĂPTĂMÎNALĂ
ANUL V
232
JOI
5 NOIEMBRIE 1970
12 PAGINI
2 LEI

ÎN PRELIMINARIILE CAMPIONATULUI EUROPEI

## MIERCURI, LA CARDIFF TARA GALILOR — ROMÂNIA

## ECHIPELE NOASTRE ELIMINATE DIN CUPELE EUROPENE INTERCLUBURI

IERI, DOUĂ NOI ÎNFRÎNGERI...

- U.T.A. — STEAUA ROȘIE BELGRAD 1-3
- STEAUA — P. S. V. EINDHOVEN 0-3!

...ȘI UN MECI EGAL

- DINAMO — F.C. LIVERPOOL 1-1

Un aspect din prima parte a meciului de ieri dintre Dinamo București și F. C. Liverpool (1—1).

Atacantul dinamovist Doru Popescu încearcă să intervină cu capul la o centrare, în ciuda ieșirii din poartă a lui Clemence care — văzînd că a ratat intercepția — îl apucă strîns de mînă pe jucătorul bucureștean, pentru a-l îndepărta de balon. Fundașul central englez Lloyd este și el gata să intervină. Foto : S. BAKCI

# TERENURILE — ZIDUL DE CARE SE IZBESC BUNELE INTENŢII

Ca să afli, pe scurt, şi aproape totul, despre fotbalul şcolar clujean e suficient să te adresezi următorilor oameni: **Constantin Cucu** — vicepreşedinte al Consiliului judeţean pentru educaţie fizică şi sport Cluj, **Dumitru Bălan** — şeful sectorului probleme sport din cadrul Comitetului judeţean U.T.C., **Vasile Mureşan** — de la Consiliul judeţean al pionierilor, **Gavrilă Zagrea** — din cadrul Comitetului municipal U.T.C. Cluj. Sînt persoanele cele mai autorizate, care răspund efectiv, prin activitatea lor cotidiană, de soarta sportului în şcolile de pe raza judeţului Cluj. Cînd ne-am hotărît să le facem o vizită, ne propusesem de fapt să aflăm tabloul activităţii fotbalistice şcolare clujene, să-i evidenţiem nuanţele cenuşii, problemele lui acute asupra cărora trebuie să-şi îndrepte atenţia toţi cei ce răspund de fotbal în general şi de cel şcolar în special.

CONSTANTIN CUCU — care este şi preşedintele unei subcomisii din care mai fac parte Valer Rusu, Naghy Geza şi Teodor Frăţilă, reprezentanţi ai Consiliului pionierilor, U.T.C.-ului şi Inspectoratului şcolar, subcomisie care patronează întreaga activitate fotbalistică desfăşurată în şcoli — ne-a oferit toate datele pe care i le-am solicitat. Şi în primul rînd l-am rugat să ne prezinte în cifre tabloul fotbalului şcolar clujean. Iată-l.

În anul competiţional 1970—1971, pe raza judeţului, vor fi angajate în diverse întreceri:

- 68 de echipe în licee şi şcoli profesionale
- 134 de echipe (împărţite în două categorii de vîrstă) în şcoli generale.
- 74 de echipe în campionatele şcolare sătesti.

Fără îndoială, angrenarea unui astfel de număr de echipe într-o întrecere sau alta ridică multe probleme, iscă dificultăţi cărora subcomisia amintită caută să le găsească rezolvările cele mai operative. Bunăoară, unora dintre aceste echipe li s-au repartizat instructori, de unele se ocupă părinţi, mari pasionaţi ai fotbalului, iar pe viitor se va face tot posibilul pentru a primi şi sprijinul unor cunoscuţi jucători divizionari care să răspundă de cîte o echipă şcolară.

**— Desigur, cele mai multe dintre aceste echipe joacă pe terenuri reduse** — ne spunea vicepreşedintele consiliului judeţean. **Totuşi, cele participante la campionatele republicane trebuie să joace pe terenuri normale şi Clujul e unul din oraşele cele mai vitregite în privinţa bazelor sportive. Nimic nu ne dă mai mare bătaie de cap decît această întrebare — „noi unde jucăm?" — care ni se adresează de zeci de ori pe zi...**

DUMITRU BĂLAN, al doilea interlocutor al micro-anchetei noastre la Cluj, ne-a vorbit aproape o oră despre o competiţie de mare amploare care se desfăşoară în prezent — campionatul interclase în 6 — şi în care sînt

**UN TABLOU CIFRIC SEMNIFICATIV „NOI UNDE JUCĂM"? — O ÎNTREBARE CARE NAŞTE ASTENII TĂVĂLUGUL SISTEMATIZĂRII ŞI NEPĂSĂRII! DEZAFECTĂRI... PLANIFICATE!**

angrenate peste 500 de echipe. Se joacă dimineaţa, între orele 7 şi 8, şi după terminarea orelor de clasă. Competiţia, excelent organizată în fiecare şcoală, oferă dispute pasionante, cu mare priză la copii, dar...

**— Dar problema de care ne izbim zi de zi e aceea că nu avem unde juca, nu fiecare şcoală are teren. De altfel, trebuie să vă spun că în judeţul Cluj doar o singură şcoală are teren de fotbal. Prea fericita este Liceul „Mihai Viteazu" din Turda. Şi, pentru că tot ne aflăm la acest capitol, nu-i rău de aflat că am făcut o mică socoteală care ne-a oferit următorul rezultat: în judeţul nostru un teren de fotbal revine la 15 000 de elevi, iar o bază sportivă, proprietate a şcolilor, revine la circa 40 000 de elevi! E ingrozitor, nu?...**

GAVRILĂ ZAGREA, doar în cîteva cuvinte, a pus apoi punctul pe i, dezvăluindu-ne un aspect de-a dreptul revoltător:

**— Organizaţia U.T.C. a avut şi are datoria să depisteze şi amenajeze baze sportive simple. În ultimii zece ani am amenajat 12 astfel de terenuri. Toate 12 au fost desfiinţate, peste toate a trecut tăvălugul... sistematizării, îmi permit să adaug, şi nepăsării?**

Dar, dar, dar... Trei interlocutori, trei of-uri exprimate prin acelaşi scurt şi semnificativ „dar", nodul gordian al activităţii fotbalistice şi, în general sportive, clujene: TERENURILE!

Aşadar, nu se poate scrie nimic despre sportul şcolar clujean, fără să ajungi în acelaşi punct, să nu-i zicem, totuşi, mort. Şi dacă tot nu se poate, atunci să încheiem, oferind cititorilor o situaţie a bazelor sportive clujene... dispărute în ultimii 10 ani. 1. Lîngă stadionul mare exista cîndva un teren care purta nr. 2. Acum e loc de parcare! 2. Terenul „Clujeana scoarţa" s-a transformat în şantier! 3. Pe locul unde a fiinţat „Voinţa" s-a ridicat sala sporturilor. 4. „Unirea" a dispărut datorită extinderii întreprinderii! 5. „Grigorescu" prin operaţia sistematizării! 6. „Porţelanul" datorită extinderii uzinei. 7. „Abatorul" a căpătat contururile unui parc! 8. Pe „Soporului" s-a construit fabrica de gheaţă. 9. „Someşeni 2" a fost sacrificat pe altarul unui... canal! 10. „Arieşul" din Turda a căzut victimă tot unei extinderi de întreprindere.

La Cluj, se pare, se „lucrează" planificat: cam la un an se dezafectează un teren, ignorîndu-se cu o uşurinţă condamnabilă o hotărîre a Consiliului de Miniştri. Am pus tuturor celor cu care am stat de vorbă şi întrebarea: oficialităţile locale clujene ce zic de toate acestea? Şi am primit acelaşi răspuns:

— Ridică din umeri!...

Originală atitudine, nimic de zis. Pe cine oare, o fi satisfăcînd?

**Laurenţiu DUMITRESCU**

# CURIER SĂPTĂMÎNAL

## ÎNTR-O FORMULĂ NOUĂ

La cea de-a 3-a ediţie a campionatului judeţului Teleorman, participă 20 de echipe de seniori şi 20 de formaţii de juniori (cu opt mai mult decît în sezonul trecut). Competiţia se desfăşoară după o nouă formulă faţă de anii precedenţi, echipele fiind repartizate, în două grupe — Nord şi Sud — şi se întrec sistem tur-retur toamna şi tur-retur primăvara. Deci, fiecare echipă va susţine cîte 36 de jocuri (cîte 18 într-un sezon).

Fără îndoială, această nouă formulă de disputare a campionatului Teleorman va da posibilitate echipelor de fotbal să desfăşoare o activitate competiţională mai intensă, cu rezultate tot mai bune. De remarcat că la actuala ediţie participă şi şase formaţii sătesti promovate în acest sezon: Viitorul Tătăreşti, Victoria Vîrtoapele, Recolta Piatra, Energia Islaz, Flacăra Liţa şi Recolta Poroschia Mare, parte dintre acestea au avut un debut promiţător, reuşind să întreacă formaţii cu o activitate mai îndelungată.

**M. LERESCU**, corespondent

## OLIMPIADA SINDICATELOR

Recent s-a desfăşurat la Piteşti etapa judeţeană a „Olimpiadei Sindicatelor" la startul căreia s-au aliniat 6 echipe. Trofeul pus în joc a fost cucerit de echipa Textilistul Piteşti care a învins în finală pe Muscelul UMM cu 2—0. De menţionat că la această competiţie au participat peste 100 echipe din rîndurile cărora s-au detaşat cîteva elemente care oricînd pot fi promovate în campionate de nivel superior.

**I. FEŢEANU**, corespondent

## OBIECTIV: REEDITAREA UNUI SUCCES

Printre cele zece echipe ale Centrului de fotbal Steaua—Ghencea, formaţia secundă de juniori — participantă în campionatul categoriei Onoare al Municipiului Bucureşti — se înscrie, prin calitatea procesului de instruire, educaţie şi rezultatele obţinute, pe coordonatele unei activităţi intense, desfăşurată sub semnul pasiunii, perseverenţei şi priceperii pedagogice. Lotul acestei echipe, antrenat de maestrul sportului Victor Dumitrescu, ajutat de instructorul voluntar Virgil Anghel, este alcătuit din copii născuţi în anul 1953. La finele ediţiei trecute a campionatului echipa a reuşit o performanţă deosebită: locul 1 cu 53 de puncte (cu un avans de 11 puncte faţă de cea de-a doua clasată) şi cu un golaveraj general de 121—25 goluri. Dintre cei 22 de jucători folosiţi în cele 30 de jocuri competiţionale o comportare remarcabilă au avut N. Anghel (singurul care a participat la toate cele 2 400 minute de joc), Gh. Popteanu, golgeterul echipei, cu 35 de goluri înscrise şi V. Tudor, ultimii doi promovaţi în prezent în rîndurile echipei de tineret. În actuala ediţie a campionatului orăşenesc, echipa secundă de juniori Steaua îşi propune să reediteze performanţa anului trecut în clasament şi să depăşească pe aceea a promovării de noi jucători în formaţia de tineret a clubului.

# POŞTA REDACŢIEI

**IOAN MORARIU, Arad.** „Simpatizez două mari echipe de fotbal, Benfica Lisabona şi Feyenoord Rotterdam şi aş vrea mult să scriu cîteva rînduri la doi dintre jucătorii lor, Eusebio şi Israel, dar nu am adresele respective..." Nici nu-i nevoie să aveţi adresele precise ale acestor echipe. E suficient să scrieţi pe plic: **Eusebio,** Club Benfica, Lisabona, Portugalia sau **Rinus Israel,** club Feyenoord, oraş Rotterdam, Olanda şi vă garantăm că scrisorile dv. vor ajunge la destinaţie.

**VICTOR PANDREA, Medgidia.** 1. Vă mulţumim pentru frumoasele aprecieri la adresa revistei noastre. 2. Avem nevoie de corespondent la Medgidia, aşa că, aşteptăm corespondenţe de la dv. Nu doar cronici de meciuri, ci, mai degrabă, materiale despre fotbalul din oraşul dv., note critice, ştiri despre diverse competiţii etc.

**PETRU MATICA, Reşiţa.** Felul cum priviţi dv. transferul jucătorilor Kun II şi Popovici la U.T.A. ni se pare cel puţin curios. Blamaţi echipa campioană pentru procedeul folosit, dar în acelaşi timp, susţineţi că dacă respectivii jucători ar fi plecat la Steaua n-aţi fi avut nimic de zis. Oare! Cu alte cuvinte, mai puţin vă interesează faptul că Crişul, echipa care i-a crescut pe cei doi jucători, a rămas fără ei. Nu credeţi că priviţi lucrurile printr-o prismă prea originală?

**ADRIAN HIRIŞCĂU, Timişoara.** „Eu susţin că Eusebio n-a jucat niciodată la Timişoara. Un prieten mă contrazice de luni de zile, afirmînd că mozambicanul a evoluat pe teren în oraşul nostru. Cine are dreptate?". Dumneavoastră. Eusebio ne-a vizitat de două ori ţara, de fiecare dată fiind component al reprezentativei Portugaliei pe care naţionala noastră a întîlnit-o pe stadionul „23 August" din Bucureşti în preliminariile C.M. (2—0 şi 1—0 pentru echipa României).

**DANIEL CURELARU, Craiova.** 1. Pe căpitanul echipei Universitatea Craiova, Ion Oblemenco, l-am prezentat cititorilor noştri într-un reportaj apărut în coloanele revistei noastre în perioada de vară. 2. Emerich Dembrovschi şi-a reluat antrenamentele după accidentul de automobil suferit nu demult. Speră, atît el cît şi noi toţi, că va face parte din reprezentativa României în partida de la Cardiff cu Ţara Galilor.

**ATTILA SIMION, Turda.** În pauza dintre turul şi returul campionatului trecut am rezervat cîte o pagină de revistă fiecărei dintre divizionarele A. Tabelele publicate conţin multe dintre datele despre care ne-aţi scris.

**ŞTEFAN VELIŞCU, Craiova.** „S-ar putea să vă surprindă dar, cu toate că sînt craiovean, echipa mea preferată este Steagul roşu Braşov, căreia aş vrea să-i aflu adresa, pentru a-i putea trimite o corespondenţă..." Vă satisfacem dorinţa: Str. Poenilor nr. 5, Braşov.

**DAN GRIGORESCU, Bucureşti.** Instantaneul care vă interesează a fost publicat de revista „France Football" care, bănuim, l-a reluat dintr-o publicaţie engleză.

**EMILIA FLOAREA, Simeria.** „Iubesc foarte mult fotbalul şi m-am hotărît să fac un album cu fotografiile tuturor echipelor din Divizia A. Cum să procedez?". Cam greu de răspuns la întrebarea dv., stimată cititoare. Din mai multe motive. Întîi: cluburile nu prea au fotografii. Doi: chiar dacă au, nu le dau. Trei: nici nu răspund celor care le solicită. Oricum, dv. încercaţi. Noi vă dorim mult succes.

## PE TEME DE ARBITRAJ

# OFSAIDUL ŞI IMPLICAŢIILE LUI

*Una din problemele spinoase ale arbitrajului o constituie depistarea promptă şi sigură a ofsaidurilor.*

*Regula în sine, este clară şi uşor de reţinut. Dificultatea apare însă la punerea ei în practică.*

*Din observările făcute pînă în prezent s-au reţinut o serie de deficienţe care, după părerea noastră, constituie cauzele principale ce au generat situaţii neplăcute la unele jocuri.*

*Acestea sînt:*

- *nesesizarea de către unii arbitri a poziţiei de ofsaid în general;*
- *arbitri care sesizează prea tîrziu ofsaidul, după ce jucătorii îşi schimbă poziţiile şi mingea a fost jucată;*
- *arbitri care nu fac clar distincţia între ofsaidul activ şi ofsaidul pasiv;*
- *arbitri care semnalizează ca ofsaiduri poziţii care nu sînt.*

*Analizînd aspectele arătate mai sus, considerăm că ele sînt rezultatul unor lipsuri pe care unii arbitri le mai manifestă încă în pregătire şi care, au implicaţii în buna desfăşurare a jocurilor.*

*ACESTE LIPSURI AR CONSTA ÎN URMĂTOARELE:*

*— plasamentul defectuos;*
*— concentrarea insuficientă asupra jocului;*
*— colaborarea defectuoasă între arbitrul de centru şi cei de linie;*
*— pregătire fizică şi tehnică necorespunzătoare.*

*În ceea ce priveşte plasamentul arbitrilor, pentru depistarea ofsaidurilor, se indică arbitrului de centru ca în permanenţă să se găsească în imediata apropiere a fazelor şi cu posibilitatea certă ca tot timpul să-l vadă pe colegul de la linie; iar pentru arbitrul de linie să se găsească în permanenţă pe linia penultimului apărător, în aşa fel încît linia imaginară care-l uneşte cu acest penultim apărător să fie perfect paralelă cu linia porţii. Din păcate, la jocul Steaua — Politehnica Iaşi ambii arbitri s-au plasat defectuos, fapt care a condus la nesesizarea ofsaidului din care s-a marcat golul al 2-lea de către Steaua. Tot defectuos s-a plasat şi unul dintre arbitrii de linie la jocul Rapid — „U" Craiova, din care cauză n-a semnalat unele ofsaiduri, rămase însă fără urmări, datorită impreciziei jucătorilor.*

*Lipsa de concentrare a arbitrilor asupra jocului constituie o altă cauză ce poate genera situaţii neconforme cu regulamentul. Atît arbitrul de centru cît şi cel de linie trebuie să îmbrace cu privirea întreaga zonă de teren unde se desfăşoară jocul şi să se concentreze asupra ei. Numai aşa se explică semnalizarea „pe jumătate" şi revenirea imediată a arbitrului de linie de la jocul Rapid — „U" Craiova la marcarea golului de către Rapid. Avînd atenţia concentrată asupra locului unde se juca mingea, el a neglijat restul zonei şi a observat poziţia jucătorului craiovean, care practic îl scotea din ofsaid pe atacantul rapidist, după ce a ridicat fanionul. Astfel de semnalizări pentru un moment creează confuzii care în unele situaţii pot duce chiar la anularea de goluri perfect valabile.*

*Exemple ca cel de mai sus capătă şi aspect de lipsă de colaborare. tot aşa cum şi nesemnalizarea unor ofsaiduri ilustrează acelaşi fapt.*

*Aportul esenţial pe care-l poate aduce un arbitru de linie la buna conducere a unui joc, constă în modul cum acesta colaborează cu arbitrul de centru la depistarea ofsaidurilor. Sînt situaţii cînd datorită unor contraatacuri desfăşurate în viteză, arbitrul de centru nu are posibilitatea să se afle imediat în apropierea fazei, singurul în măsură să observe ofsaidurile fiind numai arbitrul de linie. De aceea colaborarea sub acest raport trebuie să fie perfectă, neadmiţîndu-se fisuri, în special din partea arbitrilor de linie. Dar, pentru a fi „pe faţă" cum se spune, pentru a vedea tot, inclusiv situaţiile de ofsaid dificile, arbitrii trebuie să aibă o bună pregătire fizică şi tehnică. El trebuie să se mişte cu uşurinţă în teren, să se găsească tot timpul în apropierea fazelor sau pe aceeaşi linie cu penultimul apărător, în cazul arbitrilor de linie.*

*De asemeni, o bună pregătire tehnică a tuturor arbitrilor, în sensul înţelegerii şi stăpînirii perfecte a legii ofsaidului, atît teoretic cît şi practic, contribuie la buna desfăşurare a jocului sub acest raport. Este foarte important de reţinut următoarele aspecte:*

- *Ofsaidul se apreciază şi se penalizează în momentul cînd mingea este pasată şi nu cînd este primită de coechipierul celui care pasează.*
- *Ofsaidul trebuie semnalat şi fluierat prompt, înainte ca mingea să fie atinsă de un jucător advers. Dacă nu există „explozie" şi promptitudine în penalizarea ofsaidului, există riscul ca mingea să fie atinsă de un adversar înainte de penalizare şi astfel regula ofsaidului să nu mai opereze. În astfel de cazuri se consideră minge de la adversar şi, conform regulei, jocul va fi lăsat să continue, chiar dacă se înscrie gol.*
- *Un jucător nu poate crea o poziţie de ofsaid părăsind terenul volt sau din elan, culcîndu-se la pămînt, prin refugiere în propria poartă sau stînd într-o poziţie în care vrea să arate că nu ia parte la joc. Crearea unei poziţii de ofsaid se poate face numai în terenul de joc prin avansarea către linia mediană înainte ca mingea să fie pasată celui în cauză.*
- *Un jucător poate evita o poziţie de ofsaid părăsind terenul de joc, refugiindu-se în poarta adversă, culcîndu-se la pămînt sau stînd într-o poziţie prin care manifestă dezinteres faţă de joc. În toate aceste situaţii, el nu trebuie să influenţeze cu nimic jucătorii sau jocul.*
- *Jucătorul care a evitat o poziţie de ofsaid poate reintra în joc, numai după ce faza respectivă s-a consumat sau mingea a fost respinsă în teren.*
- *Un jucător aflat cu picioarele pe linia mediană în momentul cînd i se pasează mingea nu poate fi considerat ofsaid şi jocul va fi lăsat să continue.*

★

*Acestea au fost cîteva din problemele cele mai acute observate în acest retur de campionat, privitor la punerea în practică a regulei ofsaidului. Fără îndoială că există mult mai multe aspecte decît cele arătate în acest articol. Ne-am rezumat însă numai la acestea, deoarece, aşa cum s-a arătat mai sus, sînt cele mai actuale, ele manifestîndu-se cu cea mai mare frecvenţă.*

*Arbitrii au obligaţia să-şi însuşească conţinutul regulei ofsaidului în aşa măsură încît punerea ei în practică să asigure o bună desfăşurare a jocurilor sub raportul echităţii şi spectaculozităţii.*

**Material primit spre publicare din partea COLEGIULUI CENTRAL AL ARBITRILOR**

# MIERCURI LA CARDIFF, UN SEVER EXAMEN AL ECHIPEI NOASTRE REPREZENTATIVE

S-a spus — și pe bună dreptate — că pentru turneul final din Mexic ne-am calificat la Lausanne. Cele două puncte cucerite în fața Elveției au fost atît de mari încît, coroborate cu punctul scos la Atena, ne-au permis să acoperim „clacajul" din ultimul joc al grupei (1—1 cu Grecia, la București) și să terminăm preliminariile pe primul loc. Valoarea punctelor obținute în Elveția a fost atît... materială, cît și psihologică, ele contînd enorm pentru moralul echipei noastre și — în același timp — complexîndu-i pe concurenții noștri direcți.

În fond, ceea ce s-a petrecut în grupa noastră n-a făcut decît să confirme încă o dată un adevăr unanim recunoscut, acela că în astfel de cazuri *punctele acumulate în deplasare sînt cele care decid pînă la urmă calificarea, mai ales cînd sînt obținute în dauna echipelor socotite drept adversar direct.*

Am reamintit aceste lucruri, acum, în preajma meciului de miercuri, de la Cardiff, pentru că, efectiv, *un rezultat bun în partida cu Țara Galilor ne poate aduce* — chiar de la acest al doilea meci al nostru în grupa I a preliminariilor Campionatului Europei — *în postura de principali favoriți.* De ce? pentru că, deocamdată, Cehoslovacia are un deficit de un punct, pe teren propriu (cel pierdut în fața Finlandei), iar un eventual rezultat de egalitate pe care l-ar obține echipa României la Cardiff ar însemna aducerea și a celui de-al doilea concurent al nostru la șefia finală a clasamentului (Țara Galilor) în aceeași postură.

Or, noi credem că dacă în seara zilei de 11 noiembrie, România va avea — să zicem — 3 puncte iar Cehoslovacia și Țara Galilor cîte unul singur, după cîte un meci pe teren propriu, reprezentativa noastră va putea spune că și-a netezit drumul către calificare. Și facem această afirmație, bazîndu-ne nu numai pe *forța de joc a „unsprezecelui" nostru* (pe care-l socotim mai matur, mai disciplinat tactic, mai sigur de posibilitățile sale decît era în perioada preliminariilor C.M.), ci și pe *împrejurarea favorabilă că din nou susținem ultimele două meciuri, cele mai grele, pe teren propriu.* Prin urmare, dacă obținem o poziție cît de cît avantajoasă în clasamentul grupei, pînă la retururile din toamna viitoare, cu Țara Galilor și Cehoslovacia, șansele noastre de a reedita o calificare de prestigiu sînt majore.

Dar, tot acest calcul pe care l-am făcut pînă aici pornește de la premisa că miercuri nu vom pierde la Cardiff. *Meciul nu este nici mai greu, nici mai ușor decît cel pe care l-am cîștigat în 1969 la Lausanne.* Dificultăți speciale provin poate din faptul că Țara Galilor ne este *un adversar absolut necunoscut* (e primul nostru meci cu această reprezentativă), ca și din faptul că echipa pe care o întîlnim este, pînă la urmă, *o ambasadoare a fotbalului britanic, ale cărui virtuți sînt îndeobște cunoscute.* Dar, în ultima vreme, echipa noastră s-a obișnuit cu asemenea confruntări severe și nu puține dintre ele au fost trecute cu bine; n-are rost să le mai amintim.

Avem actualmente un „unsprezece" *omogen*, cu destulă *experiență internațională*, cu o serie de *individualități de cert renume continental*, o echipă care și-a cîștigat prestigiul de care se bucură azi nu prin favoruri ale sorților, ci dimpotrivă, în ciuda lor. Ei bine, acest „unsprezece" are obligația, atît față de opinia publică fotbalistică de la noi, cît și față de cea continentală, să adauge o nouă cărămidă trainică la edificiul pe care l-a construit cu trudă.

Și nu trebuie să ne ferim să spunem încă un lucru. Dacă noi sîntem foarte circumspecți înaintea meciului de la Cardiff (și nu e deloc rău acest lucru), în cercurile fotbalistice europene România este considerată favorită. Discuțiile pe care le-am purtat marți cu conducători și ziariști olandezi și englezi (veniți la București cu Eindhoven și Liverpool) ne-au permis să ajungem la concluzia că, pe plan extern, așteptările față de echipa României sînt din cele mai mari. Ne-am calificat pentru Mexic, am obținut la Guadalajara rezultate bune și, obiectiv vorbind, există destule argumente pentru ca pronosticurile neutre să ne situeze cu un pas înaintea Țării Galilor, o reprezentativă care se alcătuiește ad-hoc pentru diverse competiții internaționale și care în ultima vreme n-a reușit performanțe la nivelul celor obținute de România.

Așteptăm de aceea cu încredere meciul de miercuri și le urăm fotbaliștilor noștri, din toată inima, SUCCES!

## PALMARES 1970

### ROMÂNIA

*Lima*, 9 februarie: *1—1 (1—0) cu Peru*
*Stuttgart*, 8 aprilie: *1—1 (1—1) cu R. F. a Germaniei*
*Reims*, 28 aprilie: *0—2 (0—2) cu Franța*
*București*, 6 mai: *0—0 cu Iugoslavia*
*Guadalajara*, 2 iunie: *0—1 (0—0) cu Anglia*
*Guadalajara*, 6 iunie: *2—1 (0—1) cu Cehoslovacia*
*Guadalajara* 10 iunie: *2—3 (1—2) cu Brazilia*
*București*, 11 octombrie: *3—0 (2—0) cu Finlanda*

### ȚARA GALILOR

*Cardiff*, 18 aprilie: *1—1 (1—0) cu Anglia*
*Glasgow*, 22 aprilie: *0—0 cu Scoția*
*Swansea*, 25 aprilie: *1—0 (1—0) cu Irlanda de Nord*

● Meciul de la Cardiff este al 227-lea din palmaresul echipei naționale A a României și al 290-lea al Țării Galilor.

## LOTURILE ROMÂNIEI ȘI ȚĂRII GALILOR

RĂDUCANU

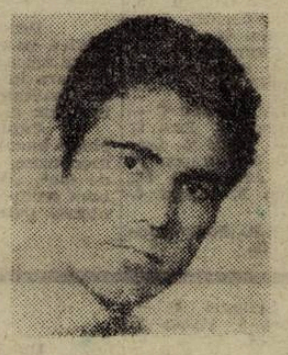

MOCANU

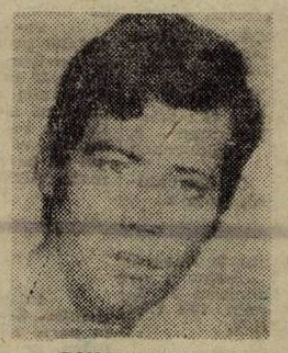

DUMITRACHE

### ROMÂNIA

Antrenori:
**Angelo Niculescu** și **Titus Ozon.**

Jucători:
**Răducanu** (Rapid București), portar, 24 de ani, 1,91 m, 93 kg, de 11 ori internațional A.
**Adamache** (Steagul roșu Brașov), portar, 29 de ani, 1,82 m, 79 kg, 5 A.
**Sătmăreanu** (Steaua București), fundaș, 26 de ani, 1,85 m, 81 kg, 24 A.
**Ivăncescu** (Steagul roșu Brașov), fundaș, 28 de ani, 1,76 m, 73 kg, 1 A.
**Lupescu** (Rapid București), fundaș, 29 de ani, 1,75 m, 71 kg, 8 A.
**Dinu** (Dinamo București), fundaș, 22 de ani, 1,80 m, 70 kg, 20 A.
**Mocanu** (Petrolul Ploiești), fundaș, 28 de ani, 1,77 m, 72 kg, 28 A.
**Hălmăgeanu** (Steaua București), fundaș, 29 de ani, 1,83 m, 77 kg, 18 A.
**Vigu** (Steaua București), fundaș, 24 de ani, 1,77 m, 73 kg, 1 A.
**Dumitru** (Rapid București), mijlocaș, 20 de ani, 1,70 m, 70 kg, 7 A.
**Nunweiller VI** (Dinamo București), mijlocaș, 25 de ani, 1,76 m, 74 kg, 18 A.
**Pescaru** (Steagul roșu Brașov), mijlocaș, 26 de ani, 1,72 m, 69 kg, 1 A.
**Neagu** (Rapid București), atacant, 20 de ani, 1,77 m, 71 kg, 8 A.
**Daniel Ene** (S.C. Bacău), atacant, 27 de ani, 1,78 m, 71 kg.
**Dumitrache** (Dinamo București), atacant, 22 de ani, 1,75 m, 64 kg, 17 A.
**Tătaru II** (Steaua București), atacant, 22 de ani, 1,69 m, 62 kg, 4 A.
**Domide** (U.T. Arad), atacant, 24 de ani, 1,83 m, 74 kg, 6 A.
**Dobrin** (F.C. Argeș Pitești), atacant-mijlocaș, 23 de ani, 1,80 m, 76 kg, 25 A.
**Lucescu** (Dinamo București), atacant, 25 de ani, 1,77 m, 70 kg, 28 A.
**Dumitrescu** (U.T. Arad), atacant, 23 de ani, 1,72 m, 68 kg, 1 A.

### ȚARA GALILOR

Antrenor:
**Dave Bowen**
Jucători:
**Sprake** (Leeds United, liga I), portar;
**Millington** (Swansea City, liga III), portar;
**Rodrigues** (Leicester City, liga II), fundaș;
**Thomas** (Swindon Town, liga II), fundaș;
**England** (Tottenham Hotspur, liga I), fundaș;
**Rod Riggs** (Sheffield Wednesday, liga II), fundaș;
**Hennessey** (Derby County, liga I), mijlocaș;
**Powell** (Sheffield United, liga II), mijlocaș;
**Toshack** (Cardiff City, liga II), atacant;
**Ron Davies** (Southampton, liga I), atacant;
**Whyn Davies** (Newcastle United, liga I), atacant;
**Krzywicki** (Huddersfield Town, liga I), atacant;
**Rees** (Nothingham Forest, liga I), atacant;
**Durban** (Derby County, liga I), atacant;
**Moore** (Charlton Athletic, liga II), atacant.

## DOCUMENTAR

Miercuri 28 octombrie, două selecționate ale țării noastre au susținut întîlniri internaționale: formația olimpică a jucat la Sofia, iar cea de tineret la Lodz (Polonia). Iată fișierul tehnic al celor două partide:

**SOFIA: Bulgaria A — Sel. Olimpică a României 5—1 (1—1).**
AU MARCAT: Denev (min. 17), Năsturescu (min. 39), Bonev (min. 50 și 61), Panov (min. 67), Nikodimov (min. 79, din penalti).
STADIONUL „Vasil Levski", teren foarte bun, timp călduros, aproximativ 15 000 spectatori.
BULGARIA: Filipov — Zafirov, Penev, Jecev, Aladjov — Denev, Nikodimov — Atanasov, Bonev, Panov, Mitkov.
ROMÂNIA: Gornea (min. 68: Constantinescu) — Pop, Mândoiu, Cheran, Deleanu — Tănase, Cojocaru — Năsturescu, Domide, Lupulescu (min. 46: Tufan), Grozea (min. 68: Györfi).
ARBITRU: G. Rusev (Bulgaria).

**LODZ: Polonia (tineret) — România (tineret) 0—0.**
STADIONUL: L.K.S., teren bun, apoi alunecos din cauza ploii, frig, aproximativ 4 000 spectatori.
POLONIA: Tomaszevski — J. Lubanski, Gales, Zuzok, Musiak — Balakov, Pluta — Janik, Masztaler, Novak, Kwiatkowski.
ROMÂNIA: Ștefan — Niculescu, Olteanu, Sătmăreanu II, Broșovschi — Anca, Ștefănescu (Steaua) — Caniaro (min. 58: Pană), Pană (min. 58: Beldeanu), Doru Popescu (min. 85: Ciugarin), Florea (min. 65: Dudu Georgescu).
ARBITRU: M. Jursa (Cehoslovacia).

MATERIALIZAREA UNUI PROIECT AL F. R. FOTBAL

# CONSTITUIREA COLEGIULUI REPREZENTANȚILOR SECȚIILOR DE FOTBAL DIN DIVIZIA A

Nu de mult scriam în această pagină despre una din intențiile federației, o intenție care ni se părea extrem de interesantă și, în același timp, deosebit de importantă în situația actuală, prin efectele pozitive pe care le poate avea traducerea ei în fapt asupra activității fotbalistice de performanță, prin rezolvarea cît mai utilă și eficientă a raporturilor federație—cluburi. Era vorba despre **constituirea pe lîngă federație a unui corp cu caracter consultativ al reprezentanților AUTORIZAȚI ȘI COMPETENȚI ai echipelor divizionare A.**

Iată că acest proiect începe să devină realitate: mîine, vineri 6 noiembrie, a fost convocată de către F. R. Fotbal **ședința de constituire** a acestui colegiu al reprezentanților secțiilor de fotbal din Divizia A. Vor lua parte delegați ai fiecărei echipe.

Constituirea unui astfel de colegiu ni se pare, în condițiile actuale, de utilitate deosebită pentru că, așa cum am mai scris, **federația se poate informa direct, operativ și precis asupra problemelor de strictă actualitate care frămîntă echipele noastre din prima divizie.** În felul acesta, organul federal poate interveni și acționa imediat în direcțiile în care se simte nevoie. Nu mai puțin important este și faptul că, **prin acest colegiu, cluburile și secțiile vor avea posibilitatea să-și spună părerea, să-și arate punctul de vedere asupra diferitelor probleme ale fotbalului nostru** sau ridicate de activitatea competițională. În același timp, prin mijlocirea acestui organism, înființat pe lîngă biroul federal, **între cluburi sau secții de fotbal se pot realiza raporturi de înțelegere, colaborare și sprijin în diferite direcții** — toate la un loc avînd ca scop atingerea țelului final, ridicarea calitativă a fotbalului nostru.

Înființarea colegiului reprezentanților secțiilor de fotbal din Divizia A, aprobată în ședința din 5 octombrie a.c. a biroului F. R. Fotbal, va deveni, așadar, vineri, fapt împlinit.

*Conform regulamentului de funcționare*, colegiul reprezentanților secțiilor de fotbal are ca scop mărirea atribuțiilor și răspunderilor secțiilor în ceea ce privește contribuția acestora **la conducerea treburilor fotbalului, la studierea și adoptarea de către biroul federal a celor mai potrivite decizii cu privire la progresul fotbalului de performanță. Colegiul reprezentanților studiază și, după caz, face propuneri în legătură cu îmbunătățirea activității secțiilor din Divizia A, cu privire la sistemul competițional și regulamentul de organizare a acestei competiții, regulamentul de transferare a jucătorilor, sistemul de formare a cadrelor tinere, se preocupă de pregătirea la secții a jucătorilor selecționați în loturile reprezentative, are în vedere normele de cointeresare materială a jucătorilor și tehnicienilor din Divizia A, se ocupă de întocmirea calendarului intern și internațional, de dezvoltarea și îmbunătățirea bazei materiale a secțiilor, ca și de consolidarea financiară și de normele financiare legate de activitatea secțiilor de fotbal din Divizia A.**

Făcînd abstracție de anul acesta, biroul colegiului reprezentanților se alege pe timp de un an de adunarea reprezentanților secțiilor de fotbal din Divizia A, înaintea începerii fiecărui campionat și se întrunește lunar sau ori de cîte ori va fi convocat de biroul F. R. Fotbal.

Iată dar, în curînd, materializarea unei foarte utile idei a F. R. Fotbal, ale cărei roade sperăm să le vedem cît mai curînd.

# PE LINIA EFORTURILOR PENTRU ÎMBUNĂTĂȚIREA ARBITRAJELOR

În ziua de 29 octombrie, toți arbitrii din lotul divizionar A au fost convocați la Centrul sportiv „23 August" din București pentru o reuniune plenară. Consfătuirea figura în planul de lucru al federației, dar mobilizarea, oarecum bruscă, a fost grăbită de consecințele negative ale calității arbitrajelor din etapa a VII-a, din ziua de 18 octombrie.

Reuniunea întregului lot divizionar A a apărut ca o necesitate pentru dezbaterea colectivă a unor probleme tehnico-administrative, pentru aducerea la același numitor a interpretării unor articole din regulament aplicate în mod divers, pentru un schimb direct de opinii. Ședința a fost precedată de proiecția unui film trimis de UEFA cu tematica: **a-tacul prin alunecare** și **regula celor patru pași ai portarului.** Experiența generalizată în străinătate și la noi în țară a demonstrat că aceste două clauze din regulament reprezintă probleme spinoase, în stare să afecteze calitatea unui arbitraj și să deruteze optica oficialilor, spectatorilor și jucătorilor înșiși. Demonstrația practică pe ecran a fost apreciată de participanții de la consfătuire.

În prelegerea care a urmat, tovarășul **George N. Gherghe** a analizat secvențele de film vizionate adăugînd o succintă apreciere asupra calității arbitrajelor în actualul campionat (evidențiați: **A. Bentu, I. Ritter, G. Popovici, V. Pădureanu, O. Comșa, I. Drăghici, C. Petrea**; criticați: **N. Cursaru, V. Neacșu, I. Rus, O. Anderco**).

Împrejurarea invita evident la discuții detaliate și sincere. În unanimitate, arbitrii au apreciat efectul profesional al filmului expus.

Discuțiile au pendulat de asemeni între cele două propuneri concrete izvorîte din înseși luările de cuvînt ale participanților: oportunitatea delegărilor prin tragere la sorți și a introducerii cartonașelor, după exemplul campionatelor mondiale din Mexic pentru anunțarea avertismentelor și eventualelor eliminări. Părerile arbitrilor asupra acestor propuneri au fost contradictorii, dar ele rămîn în atenția Colegiului Central de Arbitri.

În încheierea consfătuirii, tov. **Florea Tănăsescu**, secretar general al F.R.F., a făcut cîteva recomandări: sporirea intransigenței față de protestele și „apetitul" oral al jucătorilor în teren; o viață sportivă exemplară, necesitate impusă de obligativitatea unei condiții fizice similară cu a jucătorilor de fotbal; observarea atentă a fenomenelor petrecute în teren și după terminarea jocului; oportunitatea unor aprecieri asupra arbitrajelor de etapă din partea Colegiului Central.

Viitoarea consfătuire a arbitrilor va avea loc după sfîrșitul turului campionatului de fotbal.

# RADIOGRAFIA ETAPEI A 9-A

## „U" Craiova - STEAUA 0-2 (0-1)

A MARCAT : **Iordănescu** (min. 3 și 89).

STADIONUL Central ; timp splendid ; teren bun ; spectatori 20 000.

UNIVERSITATEA : **Oprea** 7 — Niculescu 7, Deselnicu 8, Bitlan 5, Lepădatu 5 — Strîmbeanu 7, Ivan 7 — Martinovici 6, Donose 5, Oblemenco 6, Bălan 4 (min. 70 : Dascu 5).

STEAUA : **Suciu** 9 — Mirăuță 8, Sătmăreanu 9, Hălmăgeanu 8, Vigu 8 — Dumitriu III 7, Ștefănescu 8 (min. 72 : Ciugarin 7), Naom 7 — Pantea 7, Tătaru 8, Iordănescu 8.

ARBITRU : **Gr. Bîrsan** (Galați), **nota 9.**

### CONTRAATACUL A DECIS SUCCESUL

**Au fost suficiente numai trei minute pentru ca tumultul stadionului să dispară, căci Iordănescu, infiltrat pe partea stîngă, excelent deschis pe diagonală de Tătaru, a surprins întreaga apărare adversă, a făcut cîțiva pași cu mingea și a trimis plasat, în poartă, pe sub Oprea. Din această clipă gazdele au atacat susținut, dar, lipsite de clarviziunea unui organizator de joc, nu au reușit să deregleze sistemul defensiv al militarilor — în zi foarte bună — atacurile șablon (centrări înalte în careu) fiind respinse cu regularitate de Sătmăreanu și Hălmăgeanu. Succesul apărătorilor bucureșteni a fost decis și de sprijinul celor trei mijlocași (Naom, Dumitriu III și Ștefănescu), care au știut să-i marcheze strict pe constructorii Ivan și Strîmbeanu. În această parte, doar Oblemenco, în min. 15, a avut posibilitatea de a egala dar șutul său din volé a fost reținut de Suciu. În min. 25, la o învălmășeală, Deselnicu a împins mingea cu cotul în poartă și, în ciuda vehementelor proteste ale jucătorilor craioveni, arbitrul a anulat — just — golul. După pauză steliștii sînt supuși unei dominări categorice, ieșind rareori din jumătatea lor de teren. Cu toate acestea, în min. 89, în urma unui reușit contraatac, Iordănescu trece cu ușurință de Niculescu și Bitlan și înscrie. (GHEORGHE NERTEA)**

**La tineret-rezerve : 2—3 (1—3)**

AU MARCAT : **Aelenei** (2) și **Mulțescu** pentru Steaua, respectiv **Manda** și **Tacoi.**

„U" CRAIOVA : Papuc (Hîrzoiu) — Tița, Costache, Berneanu, Veleanu — Ustabacieff (Bușu), Tacoi — Stanciu, Hîrșoveanu (George), Țarălungă (Bărăitaru), Manda.

STEAUA : Ion Gabriel — Jantovan, Deheleanu, Negrea, Sameș — Grigore, Barangea (Țepeluș) — Șumulanschi (I. Ion), Aelenei, Mulțescu; Vlad (Tudor).

ARBITRU : **Nicolae Cristian** (Craiova).

## C.F.R. Timișoara - RAPID 1-3 (1-2)

AU MARCAT : **Codreanu** (min. 33), **Neagu** (min. 37), **Panici** (min. 40), **Marin Stelian** (min. 76).

STADIONUL C.F.R. : spectatori 6000 ; timp excelent ; teren bun.

C.F.R. : Gaboraș 4 — Donca 5, Mehedințu 5, Răcelescu 5, Speriosu 5 — Floareș 5 (min. 46 : Cioroparu 6), Chimiuc 5 — Nestorovici 5, Seceleanu 5, Bojin 5, Panici 7.

RAPID : Rămureanu 7 — Pop 8, Lupescu 9, Dan 9, Codrea 8 — Dinu 7, Dumitru 7 — Năsturescu 7 (min. 70 : Angelescu 6), Marin Stelian 8, Neagu 6, Codreanu 7.

ARBITRU : **P. Sotir** (Mediaș), **nota 10.**

### CONFIRMĂRI...

**Descumpănită de loviturile primite în primele opt etape, C.F.R. Timișoara a intrat duminică în teren impulsionată de gîndul nebunesc al victoriei, dar conștientă totuși de dificultatea meciului. Și jocul a purtat pecetea acestei realități. Marile eforturi depuse de C.F.R. Timișoara în teren au fost tot timpul minate de incapacitatea proprie — tehnică-tactică — de a da finalitate, jucătorii făcînd din nou dovada de infantilitate pentru Divizia A. Ca să fim drepți însă, nu ei sînt de vină de această situație.**

**Rapidul a fost o prezență în general agreabilă, calmă, înțeleaptă, hotărîtă, omogenă, echipa bucureșteană și-a stăpînit adversarul cu o facilitate lesne de bănuit, parcă vrînd să-i demonstreze, în calitatea ei de „soră mai mare", că noțiuni ca „așezarea în teren", „conducător de joc", „concepție tactică adaptată", „măiestrie tehnică", fac parte din arsenalul obligatoriu al unei echipe divizionare de fotbal, arsenal fără de care nu ai altă soartă decît cumplitul anonimat. (NICOLAE SOARE)**

**La tineret-rezerve : 1—1 (0—1)**

AU MARCAT : **Apostol**, respectiv **Ghica.**

C.F.R. : Tatar — Brenda, Botoș, Popovici, Bocșa — Kohonitz, Gh. Marx — Balog (Marina), Pîrvu, Ghica, Periatu (Lugojan).

RAPID : Rudi — Mușat, Costea, Cîncă, Gh. Iordan — Niță, Apostol — Marcu, Știrat, Dobre, Petreanu (Rontea).

ARBITRU : **O. Miclăuș** (Timișoara).

## C.F.R. Cluj - POLITEHNICA 2-4 (1-1)

AU MARCAT : **Cuperman** (min. 1 din 11 m și min. 67), **Soo** (min. 4), **Lupulescu** (min. 62), **Moldoveanu** (min. 63) și **O. Ionescu** (min. 84).

STADIONUL Municipal ; timp splendid ; teren bun ; spectatori 5 000.

C.F.R. : Lengyel 4 — Lupu 4, Soos 5, Fanea 5, Roman 7 — M. Bretan 6, Cojocaru 6 — S. Bretan (min. 26 : Matei 6), Soo 7 (min. 68 : Țegean 6), O. Ionescu 7, Petrescu 6.

POLITEHNICA : Cizic 6 — Romilă 7, Ianul 9, Alecu 8, Pal 8 — Goleac 7 (min. 46 : Lupea 7), Marica 8 — Incze 7 (notă scăzută pentru duritățl, min. 76 : Mărdărescu), Cuperman 8, Lupulescu 8, Moldoveanu 8.

ARBITRU : **C. Bărbulescu** (București), **nota 8.**

### CÎND LIPSESC TITULARII...

**După trei victorii consecutive, C.F.R. Cluj, conștientă desigur de valoarea adversarei, nu întrezărea nici în socotelile cele mai pesimiste, o surclasare atît de netă. În mediul echipei, înaintea meciului, se simțea totuși o undă de îngrijorare, atunci cînd se amintea evenimentul de ultimă oră, regretabil dar evident : îmbolnăvirea de hepatită a portarului Mărculescu.**

**Pe teren, o altă surpriză. Din poarta adversă lipsea, de asemenea, titularul Iordache. Cu doi portari care n-au mai simțit de mult gustul Diviziei A (pe Cizic îl recomandau totuși antecedente bune), lucrurile aveau să se complice. Pentru că ieșeanul a primit golul lui Soo de la 20 m, admirînd traiectoria șutului, iar Lengyel (deservit și de propriii fundași), n-a depășit nici un moment pragul diletantismului. După un gol din 11 m (secunda 30) în poarta clujeană și altul surprinzător care a adus egalarea (min. 4), meciul a început ca de la capăt. Egal o repriză, dar disproporționat valoric în a doua parte a sa, cînd Politehnica, solidă, sigură, versată, a mai administrat trei goluri din combinații simple dar eficace. Al șaselea gol al partidei, în contul gazdelor, n-a mai avut nici o importanță căci meciul se jucase de mult. (ION CUPEN)**

**La tineret-rezerve : 0—3 (0—2)**

AU MARCAT : **Gavrilă** (2) și **Iordache.**

C.F.R. : Cristea — Harmath, Dragomir, Crecan, Gavrilă — Ionescu, Nichiti (Balint) — Itu, Mihaly, P. Popa, Bucur.

POLITEHNICA : Costaș — Anton, Mihăilă, Sofian, Calmar — Simionaș, Costăchescu — Caratașu, Iordache, Gavrilă, Dănilă (Duțu).

ARBITRU : **I. Joldoș** (Cluj).

## STEAGUL ROȘU - JIUL 1-0 (1-0)

A MARCAT : **Stoker** (autogol, min. 41).

STADIONUL Tineretului ; teren bun ; timp excelent ; spectatori aproximativ 8 000.

STEAGUL ROȘU : Adamache 9 — Ivănceseu 9, Jenei 8, Olteanu 8, Rusu 7 — Pescaru 7, Balint 7 — Necula 7, Dumitriu II 7, Ghergheli 6 (min. 70 : Cadar 7), Györfi 7.

JIUL : Stan 7 — Georgescu 8 (min. 55 : Caramalis 7), Georgevici 8, Stoker 7, Popescu 7 — Remus Popa 8, Sandu 8 — Peronescu 6, Țurcan 9, Achim 7 (min. 64 : Cotormani 7), Ion Constantin 7.

ARBITRU : **Vasile Dumitrescu** (București), **nota 9**

### VICTORIE FĂRĂ STRĂLUCIRE

**În sfîrșit, după o suită de insuccese marcate și de o ineficacitate devenită aproape cronică, Steagul roșu a reușit să-și sporească zestrea de puncte în urma unei victorii realizate în parte (și poate de aceea lipsită de strălucire) cu concursul adversarilor. Cînd spunem acest lucru, ne referim, în egală măsură, atît la contribuția directă a apărătorilor Jiului la înscrierea golului (de fapt un autogol) din min. 41 al partidei, cît și la ușurința cu care atacanții oaspeți au ratat două mari ocazii de a înscrie, în min. 70 și 78, ambele grefate pe fondul unei dominări tactice și teritoriale insistente a formației minerilor din Petroșani.**

**Întîlnirea a plăcut în general datorită în primul rînd jocului deschis practicat de ambele echipe. Într-un remarcabil progres față de evoluțiile anterioare, formația antrenată de Ion Bălănescu și Viorel Tilmaciu. Ea a lăsat spectatorilor o bună impresie, anunțîndu-se și pentru viitor un adversar deosebit de dificil, chiar și atunci cînd joacă în deplasare. De cealaltă parte, comportarea brașovenilor — cu toate că în prezent este departe de nivelul celei de la începutul campionatului — a înregistrat un ușor reviriment. (MIHAI IONESCU)**

**La tineret-rezerve : 2—0 (2—0)**

AU MARCAT : **Florescu** și **Drăgoi.**

STEAGUL ROȘU : Oană — Anghelin (Golanu), Vlad, Sasu, Lupuțan — Ciucă (Șerban), Gîlmeanu — Anghel, Cojocaru (Adami), Florescu, Drăgoi.

JIUL : Florea (Hlopetchi) — Nemeș, Pop, Dobrescu, Bodrojan — Minarcic, Nădășan — Petrea (Budai), Dodu, Ulieean, David.

ARBITRU : **Coloman Braun-jr.** (Brașov).

## SPORT CLUB - „U" CLUJ 2-0 (0-0)

AU MARCAT : **Pană** (min. 59) și **Băluță** (min. 85).

STADIONUL „23 August" ; teren bun ; timp noros ; spectatori aproximativ 6000.

S. C. BACĂU : Ghiță 8 — Kiss 6, Nedelcu 7, Velicu 7, Comănescu 7— Vătafu 5, Hrițcu 5 — Sorin Avram 7, Pană 7, Fne 5, Florea 4 (min. 58 : Băluță 7).

„U" CLUJ : Ștefan 4 — Crețu 8, Pexa 7, Solomon 7, Cîmpeanu 7 — Stîncel 8, Anca 7, Ardeleanu 7 — Uifăleanu 5, Adam 7, I. Munteanu 7.

ARBITRU : **Victor Pădureanu** (București), **nota 9.**

### REPRIZE DIAMETRAL OPUSE

**Admitem, de obicei, o mică perioadă de tatonare la începutul unui meci sau altul. Sport club Bacău și „U" Cluj au exagerat însă nepermis cu lipsa de decizie în joc, care a durat o întreagă repriză. Indiscutabil, băcăuanii s-au apropiat mai des de poarta clujenilor, dar, de fiecare dată, atacurile lor, lipsite de vigoare, luciditate și imprevizibil, s-au lovit de calmul apărării clujene, de eleganța cu care studenții au plimbat mingea, permițîndu-și „triunghiuri" repetate chiar și în propriul careu. În min. 30, Adam șutează în Ghiță. Meciul redevine echilibrat. Se joacă mult mai rapid, fazele capătă culoare și limpezime și, în timp ce oaspeții rateză pentru a doua oară egalarea (prin Anca), băcăuanii sprintează spre final, mărindu-și avantajul prin Băluță, care, în min. 85, se dovedește mai prompt, decît cel mai bun apărător al clujenilor din acest meci — Crețu. (LAURENȚIU DUMITRESCU).**

**La tineret-rezerve : 2—3 (0—2)**

AU MARCAT : **Neumayer, Constantin**, respectiv **Iordache** (2) și **Lică.**

S. C. BACĂU : Bizbac (Fugaciu) — Mioc, Tănăsache, Constantin, Maghiar (Gali) — Ghica, Naumcef — Pruteanu, Dembrovschi (Firici), Sinăuceanu, Neumayer.

„U" CLUJ : Totolanu — Poraschi, Ielciu, Sudi, D. Mocanu — Lică, Penzeș, Mureșan (Coca) — Pripici, Iordache, Coman.

ARBITRU : **Ioan Storoj** (Bacău).

## PROGRESUL - PETROLUL 0-1 (0-0)

A MARCAT : **Dridea** (min. 59).

STADIONUL Republicii ; timp splendid ; teren bun ; spectatori 10 000.

PROGRESUL : Manta 5 — V. Popescu 5, Măndoiu 5, Grama 6, Ad. Constantinescu 7 — Iordan Dinu 7, Beldeanu 7 — Ion Sandu 6 (min. 80 : R. Ionescu), Mircea Sandu 7, D. Georgescu 7, Matei 7 (min. 80 : D. Popescu).

PETROLUL : M. Ionescu 8 — Griber 6, Bădin 5 (min. 44 : Crîngașu 7), Mocanu 8, N. Ionescu 6 — Iuhasz 6, Moraru 6 — Petruț 7, Dincuță 6 (min. 84 : Stroe), Dridea 7, Grozea 7.

ARBITRU : **Cornel Nițescu** (Sibiu), **nota 6.**

### FAULTURILE — CARACTERISTICA MECIULUI !

**N-am putut bănui nici o clipă că numărul impresionant de faulturi va fi caracteristica meciului disputat duminică la prinz pe stadionul Republicii, și de aceea n-am ținut o strictă evidență a lor. Nu credem că greșim totuși, dacă afirmăm că la cel mult 1—2 minute a fost necesară intervenția arbitrului, ceea ce ridică la circa 60—70 numărul infracțiunilor de care s-au făcut vinovați jucătorii ambelor echipe ; și nu știm dacă în afară de Manta să fi rămas vreun jucător care să nu fi comis cel puțin un fault, intenționat sau neintenționat. Pînă și omologul lui Manta, M. Ionescu, a ales la un moment dat o astfel de „rezolvare" rămasă însă nesancționată de arbitru, deși infracțiunea comisă asupra lui Dudu Georgescu se înscria net în perimetrul celor pentru care regulamentul de joc prevede lovitură de la 11 metri. Și, în acel moment, scorul încă nu fusese deschis...**

**A fost în schimb sancționată o intervenție perfect regulamentară a lui Dridea, care, profitînd de imprudența lui Manta, i-a luat mingea aflată în aer (Manta o aruncase din mîini pentru a o degaja) și înscrierea unui gol ar fi fost o simplă formalitate. Și asta tot la scorul de 0—0. Acestea au fost, ca să spunem așa, momentele de vîrf ale unei întîlniri care n-a onorat pe nici unul dintre combatanți. Ceea ce s-a întîmplat în rest ați aflat-o din titlu : faulturi cu nemiluita. (LEONIDA TONCU).**

**La tineret-rezerve : 0—1 (0—0)**

A MARCAT : **Ciupitu.**

PROGRESUL : Zamfir — Stan, Matei, Condurache, Ghiță — Motoc (Sichitiu), Dumitru — Rotaru, Mocanu (Florea), Năstase, Petrescu (Georgescu).

PETROLUL : Stelian — Giba, Mierluț, Unchiașu, Constantin — Cosarek, Spiridon (E. Stănescu) — Ciucu, Ciupitu, Demeter, Iordache (Goia).

ARBITRU : **Emil Martin** (București).

## F.C. ARGEȘ - FARUL 2-1 (0-0)

AU MARCAT : **Roșu** (min. 61), **Frățilă** (min. 65) și **Tănase** (min. 77).

STADIONUL „1 Mai" ; timp foarte frumos ; teren bun ; spectatori 8 000.

F. C. ARGEȘ : Niculescu 8 — Pigulea 7, Olteanu 8, Vlad 8, Ivan II 7 — Prepurgel 7, Roșu 7 — Radu 7 (min. 75 : Ștefan), M. Popescu 5 (min. 46 : Iancu 8), Frățilă 7, Jercan 7.

FARUL : Popa 8 — Stoica 8, Antonescu 7, Mareș 7, Pleșa 7 — Tănase 8, Badea 8 (min. 48 : I. Constantinescu 6) — Ologu 6 (min. 64 : N. Constantinescu 6), Tufan 7, Oprea 6, Caraman 8.

ARBITRU : **Aurel Bentu** (București), **nota 9.**

### LA LIMITĂ, DAR MERITAT

**Victoria la limită a echipei locale reflectă just raportul de forțe din teren. Piteștenii au dominat mai mult după pauză, cînd introducerea lui Iancu a dat un plus de vigoare atacului lor, după cum ieșirea din teren a lui Badea — în primele minute după reluare — s-a resimțit în „organizarea mijlocului", la formația oaspe.**

**Și ca număr de ocazii de gol, balanța înclină în favoarea gazdelor, care au ratat prin Frățilă (min. 7, 9, 47), Iancu (min. 54, cînd Antonescu a respins de pe linia porții și min. 57 cînd Popa a salvat în corner) și Radu (min. 55). Primul gol a fost marcat de Roșu, din pătrundere pe centru, după „un-doi" cu Iancu, cel de-al doilea de Frățilă, cu un șut cu exteriorul, de pe aripa dreaptă, balonul lovind bara laterală în interior și ricoșînd în plasă.**

**Oaspeții, care au jucat deschis, ofensiv, au avut multe perioade de dominare, în special în finalul reprizelor. În prima parte, Tănase și Caraman au șutat periculos, fiind pe punctul de a deschide scorul. După 0—2, Farul a atacat, Tufan a ratat o mare ocazie (min. 67), apoi Tănase a înscris cu un șut plasat din marginea careului. În min. 83, mare ocazie de egalare ratată de Stoica, ajuns la 6 metri de poartă : șutul său a fost respins cu piciorul de Niculescu, în cădere. (RADU URZICEANU).**

**La tineret-rezerve : 2—1 (2—0)**

AU MARCAT : **Dobrescu, Mitroi**, respectiv portarul **Ștefănescu** (din 11 m).

F. C. ARGEȘ : Vintilă — Chivescu, Cîrstea, Neculcea, Nedelcu — Ionescu, Ciolan — Dobrescu, Circiumărescu, Pană (Sima), Mitroi.

FARUL : Ștefănescu — Zotescu, Orendea (Ionescu), Grama, Ghîrca — Radu, Kallo II — Geambazu, Vanea, Popoiu, Grămoșteanu.

ARBITRU : **N. Marinescu** (Pitești).

## DINAMO - U.T.A. 4-1 (2-0)

AU ÎNSCRIS : **Dumitrache** (min. 31 și 56, ultimul din penalti), **Doru Popescu** (min. 45), **Dinu** (min. 53), **Domide** (min. 73).

STADIONUL Dinamo ; teren bun ; timp excelent ; spectatori peste 15.000.

DINAMO : Constantinescu 8 — Cheran 7, Stoenescu 8, I. Nunweiller 6, Deleanu 6 — Dinu 9, Radu Nunweiller 9, — Sălceanu 8 (min. 75 : Mustețea), Doru Popescu 6, Dumitrache 9, Haidu 6 (min. 75 : Nuțu).

U.T.A. : Gornea 7 — Calinin 5, Lereter 6, Pojoni 6, Broșovschi 6 — Petescu 5, Domide 8 — Dumbreanu 6, Axente 7, Dembrovschi 4 (min. 55 : Sima 5), Florian Dumitrescu 6.

ARBITRUL : **N. Rainea) (Bîrlad), nota 7.**

### PUTEA FI 7—1 SAU MAI MULT !

**Ne-am așteptat la un mare derbi și cînd colo puțin a lipsit să vedem campioana țării ridiculizată și învinsă la un scor categoric, să zicem la 6—7 goluri diferență, dacă nu la mai mult ! Socotiți și dv. : bara lui Doru Popescu (min. 5), o suită de două ocazii ratate de Haidu, alte trei semnate de Dumitrache, plus golul din min. 88 al aceluiași Dumitrache anulat — inexplicabil — de arbitrul N. Rainea pe motiv de ofsaid. Jocul, am putea spune că n-a prea avut istoric, cu excepția primelor 30 de minute cînd a existat un oarecare echilibru. După ce golgeterul național a deschis scorul — s-a strecurat ca o pisică pe lîngă fundașii centrali arădeni care, păcăliți, au acuzat ofsaid — jocul a avut un singur sens : spre poarta lui Gornea. Jucătorii oaspeți, cu excepția lui Domide și a lui Axente, au fost pur și simplu de nerecunoscut în fața unei echipe în care, din nou, ca și în meciul cu Steaua, trio-ul „mexican" Dumitrache — R. Nunweiller — Dinu a demonstrat toată gama posibilităților lor valorice. Echipa din șos. Ștefan cel Mare a fost în permanență cu piciorul pe accelerator, s-a mișcat continuu printre „jaloanele arădene" creînd faze aplaudate la scenă deschisă. Păcat că U.T.A., prin replica ei surprinzător de palidă, a răpit cam 50% din frumusețea unei partide ce se anunța deosebit de atractivă. (STELIAN TRANDAFIRESCU).**

**La tineret-rezerve : 0—0**

DINAMO : Caval — Răutu, Drăgan, Petrică, Ștefan — Enache (Caramihai), Moldovan — Mihalache, Batacliu, Petre, Gungiu.

U.T.A. : Bătrîna — Drăucean, Rusu, Moț, Popovici — Pffeifer, Naghi — Tușa, Liurcă, Kun, Dobai.

ARBITRU : **Constantin Costică** (București).

# DIVIZIA NAȚIONALĂ „A" • ETAPA A 9-a

**BUCUREȘTI. Cornel Dinu (nr. 6) înscrie al treilea gol al dinamoviștilor. Dumitrache își manifestă bucuria ridicînd brațele, în timp ce apărătorii arădeni privesc dezolați.**

# GAZDE — OASPEȚI: 4-4!

Campionatul nostru a depășit prima sa pătrime. S-a disputat un număr suficient de jocuri, pentru a scoate orice echipă din zona căptușită cu pluș a circumstanțelor atenuante (lipsă de rodaj, acomodare începută etc. etc.). La ora actuală valoarea echipelor s-a prefigurat, clasamentul a căpătat un contur, și fiecare etapă nu înseamnă altceva decît o acerbă luptă pentru escaladarea unei trepte pe scara tot mai denivelată a ierarhiei fotbalistice.

După opt etape, antrenorii își scoseseră pixurile și calculul probabilităților s-a efectuat mai atent, mai scrupulos și mai realist ca oricînd. Și într-adevăr, etapa a noua s-a disputat sub semnul încrîncenării și al dăruirii totale. Decalajul de puncte dintre plutonul fruntaș și cel care-l urmează, distanțarea minimă la nivelul celor două plutoane, a trezit ambiții, a răscolit veleități și a impulsionat forțe nebănuite.

Numai așa ne putem explica replica forte (cu excepția U.T.A.-ei) a echipelor care au evoluat în deplasare, caracterul tranșant al partidelor (nici un meci nu s-a încheiat la egalitate). Echipele oaspete au reușit performanța rară de a înclina în patru cazuri balanța victoriei de partea lor. Fenomen oarecum scontat la Timișoara, socotit posibil la Cluj, dar dificil de pronosticat la Craiova și București. Vom trece fără comentarii peste meciul Rapidului, unde gazdele și-au probat mai de mult capacitatea insuficientă de evoluție în prima divizie a țării. Rapidul a făcut deci o cursă normală de urmărire a liderului.

Pentru Politehnica Iași însă, previziunile nu puteau garanta punctajul maxim. Adversara sa avea platoșa armată cu trei victorii precedente consecutive și relativa evadare din zona fierbinte a clasamentului, îi mărise fără doar și poate apetitul pentru o distanțare mai certă. Dar în preziua meciului, portarul Mărculescu, omul care anul trecut, într-un moment crucial, adusese o cantitate determinantă de încredere și securitate în defensiva echipei, s-a îmbolnăvit. Înlocuitorul său (Lenghel) a fost nesigur, stîngaci, fără curaj. Ceva se dereglase într-un mecanism care începuse să funcționeze și după o repriză egală, C.F.R. Cluj, refuzînd probabil ideea unui singur punct, a ocupat în teren poziții avansate. Cu un păzitor atît de puțin ferm în spate, echipa a mai primit un gol, și într-o secundă s-a prăbușit tot ce se construise cu migală timp de opt etape. Defecte vechi, (forță insuficientă de pătrundere, organizare puerilă în apărare) au ieșit repede la iveală și peste ele, Politehnica Iași a călcat cu siguranța și puterea unei formații mature.

Iar la Craiova, Steaua, această echipă cu energie potențială exploatată parțial și fără consecvență, a îngenunchiat orgoliul craiovenilor printr-un joc superior, grefat fericit de aportul individual al unui portar cu formă regăsită : Suciu. A patra performeră (în ordine întîmplătoare) a fost desigur Petrolul Ploiești, care a înfruntat dorința Progresului de a confirma un start ce o cruțase de emoții.

Mai sesizăm un fenomen care ne sprijină ideea că această etapă a descătușat complexele obișnuite ale echipelor în deplasare : cu excepția U.T.A.-ei (așa cum am spus) și într-o mai mică măsură a Universității Cluj, alte două echipe, Jiul și Farul Constanța, au opus o rezistență dîrză, pierzînd greu, tîrziu și la diferență minimă. Iar o simplă comparație cifrică ne relevă un fenomen în stare să mărturisească și el asprimea deosebită a disputelor din etapa a 9-a : din cele 24 de goluri marcate, exact jumătate din ele au fost administrate de echipele cu calitate de oaspete.

A avut darul această a noua etapă să cristalizeze un clasament mai aproape de adevăr decît altă dată. Pentru că ea a tranșat în mod nemijlocit dualitatea puterii (Dinamo sau U.T.A. ?), a dăruit Politehnicii Iași locul care i s-ar fi cuvenit mai demult, dar răpit în „etapa arbitrajelor scandaloase" (a VII-a), a promovat Rapidul într-un loc convenabil pentru pînda treptei superioare, a confirmat ascensiunea pusă mult timp pe seama hazardului, a Petrolului din Ploiești. Iar acolo, la subsol, unde apele se învolburează înfricoșător, a plasat două echipe (una aproape definitiv), a căror pereche nu poate să nu sară în ochi : Progresul București și C.F.R. Timișoara, adică cele două formații abia venite din Divizia „B", a căror bătaie în poarta primei divizii, deși legitimă, se aude deocamdată îngrijorător de încet.

**Ion CUPEN**

## ETAPA VIITOARE (15 noiembrie)

**Jiul Petroșani — S.C. Bacău**
**Politehnica Iași — Progresul București**
**U.T. Arad — Universitatea Craiova**
**Steaua București — Steagul roșu Brașov**
**Universitatea Cluj — F.C. Argeș Pitești**
**Petrolul Ploiești — Dinamo București**
**Farul Constanța — C.F.R. Timișoara**
**Rapid București — C.F.R. Cluj**

## CLASAMENTUL GOLGETERILOR

5 GOLURI : **Adam** („U" Cluj), **D. Ene** (S.C. Bacău), **Pană** (S.C. Bacău), **Cuperman** (Politehnica) — 1 pen. ;

4 GOLURI : **D. Georgescu** (Progresul), **Tătaru II** (Steaua), **Dumitrache** (Dinamo București) — 2 pen., **Doru Popescu** (Dinamo București), **Lupulescu** (Politehnica), **Moldoveanu** (Politehnica), **Iordănescu** (Steaua) ;

3 GOLURI : **Caraman** (Farul), **Bojin** (C.F.R. Timișoara), **Goleac** (Politehnica), **Barbu** („U" Cluj), **Grozea** (Petrolul), **Libardi** (Jiul), **Dincuță** (Petrolul), **Tufan** (Farul), **Axente** (U.T.A.), **Oprea** (Farul), **Frățilă** (F.C. Argeș), **Dinu** (Dinamo București), **Soo** (C.F.R. Cluj), **Domide** (U.T.A.), **Codreanu** (Rapid), **O. Ionescu** (C.F.R. Cluj) ;

AUTOGOLURI : **Mocanu** (Petrolul) pentru U.T.A., **Sandu** (Jiul) pentru „U" Craiova, **Mustățea** (Dinamo București) pentru C.F.R. Timișoara, **Kiss** (Dinamo Bacău) pentru Steaua, **Vlad** (F.C. Argeș) pentru Jiul, **Bitlan** („U" Craiova) pentru Politehnica și **Stocker** (Jiul) pentru Steagul roșu.

● Apreciem eforturile organizatorilor timișoreni de a asigura bune condiții de desfășurare a meciurilor pe terenul C.F.R. Terenul de joc bun, tribunele, anexele — curate și ospitaliere. Le scapă totuși din vedere unele mici amănunte, care pot umbri finalitatea acestor eforturi. De pildă, duminică, în vestiarele jucătorilor oaspeți nu exista obișnuita și foarte necesara masă de masaj. În cele din urmă, la insistențele lui **Lupescu**, ea a fost adusă acolo, unde de fapt ar fi trebuit să se afle de la bun început.

● O veste care ar putea fi ușor integrată la ori ce rubrică de curiozități, sub forma interogativă : știați că, echipa de tineret-rezerve C.F.R. Cluj, a avut timp de 8 etape, la dispoziție doar o singură minge ?

● Către sfîrșitul meciului Progresul — Petrolul, **Stroe**, care făcuse încălzirea pentru a-l înlocui pe Dincuță, se afla chiar în marginea terenului așteptînd întreruperea jocului. În acel moment Iuhasz, aflat în posesia mingii și încolțit de doi adversari, i-a... pasat cu seninătate lui... Stroe, pe lîngă bara verticală, pe sub plasă. Ce s-ar fi întîmplat oare dacă cineva ar fi tras din unghi, dinspre colțul careului mic, și mingea ar fi intrat în poartă prin același loc ?

● La meciul **F. C. Argeș — Farul** s-a difuzat un program în care — ca punct central — figura un reușit portret literar al lui Olteanu, însoțit (pe copertă) de fotografia acestuia. Iată o bună modalitate de popularizare a jucătorilor.

● Cătră sfîrșitul meciului **Progresul — Petrolul, Stroe**, care făcuse încălzirea pentru a-l înlocui pe Dincuță, se afla chiar în marginea terenului așteptînd întreruperea jocului. În acel moment Iuhasz, aflat în posesia mingii și încolțit de doi adversari, i-a... pasat cu seninătate lui... Stroe, crezîndu-l în joc. Evident, Stroe n-a intervenit și mingea a ieșit în aut. Dîndu-și seama de comicul situației, Iuhasz a fost cel care a reacționat cel mai spontan, pufnindu-l rîsul !

● In ziua meciului cu **C.F.R. Cluj, Vasile Ianul** a împlinit 25 de ani. Băieții i-au promis cadou o victorie, dar la realizarea ei, o contribuție importantă a adus însuși Ianul, care a jucat fără greșeală.

● Cunoscînd prea bine cronicitatea sălbiciunilor echipei lor, suporterii timișoreni au venit la stadion, mai mult pentru a vedea cealaltă echipă, a cărei valoare o cunosc și o respectă. Iar atunci cînd, înainte de a începe meciul, **Răducanu** și-a făcut apariția în stadion, unul dintre ei i-a oferit un buchet de flori, iar toți ceilalți, aplauze afectuoase. A fost un **dublu gest-simbol**, de omagiere a înaltei valori sportive, a personalității fotbalistice, de care timișorenii iubitori de fotbal duc lipsă cam de multă vreme...

● Dembrovschi și Duțan nu pot fi utilizați de echipa lor, deoarece sînt accidentați. Ce se întîmplă însă cu Rugiubei ?

**— Se căsătorește și de miercuri n-a mai venit la antrenamente!** ne spunea antrenorul principal al băcăuanilor.

## CONFIDENȚE • CONFIDENȚE

● După accidentul de automobil suferit, internaționalul nostru Emeric Dembrovschi a reapărat duminică pe terenul din Bacău, jucînd doar o repriză în echipa de tineret-rezerve. E adevărat, s-a observat o reținere în evoluția sa, dar faptul că Dembrovschi a reînceput să joace e îmbucurător.

● Jucătorii lui **F.C. Argeș** au la dispoziție tot ce le trebuie : o vilă pentru odihnă, cantină proprie, cabinet medical modern, terenuri de antrenament, autobuz nou, material sportiv din belșug... Ce le mai lipsește ?

**...Rezultatele !** răspundea duminică — și cu umor, dar și cu amărăciune — un suporter piteștean.

● Toată stima pentru jucătorii fair-play ! Este vorba de **Pop (Rapid)** care, în min. 14, și-a aplaudat adversarul direct — **Panici** — pentru o spectaculoasă „foarfecă", efectuată la marginea careului (scorul era alb !), iar în min. 60, faultat de același **Panici**, într-un moment de enervare, s-a ridicat și i-a întins primul mîna, ca unui prieten.

● Tot despre fair-play. În min. 78, la scorul de 3—1 pentru **Rapid**, un schimb frumos de pase între **Marin Stelian** și **Neagu** pe contraatac. Ultimul, scăpat de supravegherea fundașilor C.F.R.-ului, a pornit bolid către poartă, dar a fost înțors de steagul tușierului **Nicolae Mogoreașe**, care a semnalat ofsaid. A fost singura eroare de arbitraj a meciului și publicul timișorean din tribuna principală a protestat prompt, deși decizia avantaja echipa locală.

● Sutul lui **Pană**, la primul gol al băcăuanilor, n-a fost puternic. Totuși, mingea, împinsă și de mîinile portarului Ștefan, care a plonjat cu întîrziere, a intrat în spațiul porții și a... ieșit ușor, pe lîngă bara verticală, pe sub plasă. Ce s-ar fi întîmplat oare dacă cineva ar fi tras din unghi, dinspre colțul careului mic, și mingea ar fi intrat în poartă prin același loc ?

● La meciul **F. C. Argeș — Farul** s-a difuzat un program în care — ca punct central — figura un reușit portret literar al lui Olteanu, însoțit (pe copertă) de fotografia acestuia. Iată o bună modalitate de popularizare a jucătorilor.

● Către sfîrșitul meciului **Progresul — Petrolul, Stroe**, care făcuse încălzirea pentru a-l înlocui pe Dincuță, se afla chiar în marginea terenului așteptînd întreruperea jocului. În acel moment Iuhasz, aflat în posesia mingii și încolțit de doi adversari, i-a... pasat cu seninătate lui... Stroe, crezîndu-l în joc. Evident, Stroe n-a intervenit și mingea a ieșit în aut. Dîndu-și seama de comicul situației, Iuhasz a fost cel care a reacționat cel mai spontan, pufnindu-l rîsul !

● In ziua meciului cu **C.F.R. Cluj, Vasile Ianul** a împlinit 25 de ani. Băieții i-au promis cadou o victorie, dar la realizarea ei, o contribuție importantă a adus însuși Ianul, care a jucat fără greșeală.

● Cunoscînd prea bine cronicitatea sălbiciunilor echipei lor, suporterii timișoreni au venit la stadion, mai mult pentru a vedea cealaltă echipă, a cărei valoare o cunosc și o respectă. Iar atunci cînd, înainte de a începe meciul, **Răducanu** și-a făcut apariția în stadion, unul dintre ei i-a oferit un buchet de flori, iar toți ceilalți, aplauze afectuoase. A fost un **dublu gest-simbol**, de omagiere a înaltei valori sportive, a personalității fotbalistice, de care timișorenii iubitori de fotbal duc lipsă cam de multă vreme...

● Dembrovschi și Duțan nu pot fi utilizați de echipa lor, deoarece sînt accidentați. Ce se întîmplă însă cu Rugiubei ?

**— Se căsătorește și de miercuri n-a mai venit la antrenamente!** ne spunea antrenorul principal al băcăuanilor.

Pentru faptul că se căsătorește, nu putem decît să-i adresăm felicitări. Dar să-ți părăsești echipa, cînd are mai mult ca oricînd, nevoie de tine, iată un aspect ce nu poate fi trecut cu vederea !

● Meciul de la Pitești a început cu întîrziere din cauza întîrzierii... arbitrilor locali, care au condus partida de tineret-rezerve. Ce s-ar fi întîmplat dacă ei ar fi trebuit să vină de la Ploiești sau Craiova ?

## CLASAMENTUL LA TINERET — REZERVE

| | | | | | | |
|---|---|---|---|---|---|---|
| 1. **DINAMO București** | 9 | 6 | 3 | 0 | 16— 4 | 15 |
| 2. **„U" Cluj** | 9 | 7 | 1 | 1 | 21—10 | 15 |
| 3. **PETROLUL Ploiești** | 9 | 7 | 1 | 1 | 15— 7 | 15 |
| 4. **STEAUA București** | 9 | 6 | 1 | 2 | 16— 9 | 13 |
| 5. **ST. ROȘU Brașov** | 9 | 4 | 2 | 3 | 13—15 | 10 |
| 6. **SPORT CLUB Bacău** | 9 | 3 | 3 | 3 | 19—12 | 9 |
| 7. **PROGRESUL Buc.** | 9 | 4 | 1 | 4 | 14—12 | 9 |
| 8. **POLITEHNICA Iași** | 9 | 4 | 1 | 4 | 8—10 | 9 |
| 9. **RAPID București** | 9 | 3 | 1 | 5 | 14—13 | 7 |
| 10. **F.C. ARGEȘ Pitești** | 9 | 3 | 1 | 5 | 12—17 | 7 |
| 11. **C.F.R. Timișoara** | 9 | 2 | 3 | 4 | 7—12 | 7 |
| 12. **JIUL Petroșani** | 9 | 3 | 1 | 5 | 10—18 | 7 |
| 13. **„U" Craiova** | 9 | 1 | 4 | 4 | 11—14 | 6 |
| 14. **FARUL Constanța** | 9 | 3 | 0 | 6 | 9—15 | 6 |
| 15. **U.T. Arad** | 9 | 1 | 4 | 4 | 8—17 | 6 |
| 16. **C.F.R. Cluj** | 9 | 1 | 1 | 7 | 5—16 | 3 |

Meciul **Jiul — F.C. Argeș**, disputat în etapa trecută și întrerupt în min. 82 la refuzul echipei piteștene de a accepta executarea unui penalti, a fost omologat cu 3—0 pentru Jiul.

## PRONOSPORT

| | |
|---|---|
| 1. Bologna — Lazio | 1 |
| 2. Cagliari — Foggia | 1 |
| 3. Catania — Varese | 1 |
| 4. Milan — Internazionale | X |
| 5. Napoli — Juventus | X |
| 6. Roma — Sampdoria | 1 |
| 7. Torino — Fiorentina | X |
| 8. Verona — Lanerossi | X |
| 9. Poiana — Progresul Brăila | 1 |
| 10. Corvinul — Crișul | 1 |
| 11. Gaz metan — Politehnica Tim. | 2 |
| 12. Metalurgistul — Minerul B.M. | 1 |
| 13. Olimpia S.M. — C.S.M. Sibiu | 1 |

| CLASAMENTUL | Puncte | MECIURI ACASA | MECIURI AFARA | MECIURI TOTAL | GOLURI ACASA | GOLURI AFARA | GOLURI TOTAL | Diferența |
|---|---|---|---|---|---|---|---|---|
| 1. DINAMO București | 14 | 6 4 1 1 | 3 2 1 0 | 9 6 2 1 | 14— 6 | 4— 2 | 18— 8 | + 10 |
| 2. POLITEHNICA Iași | 12 | 4 3 1 0 | 5 2 1 2 | 9 5 2 2 | 7— 2 | 12—11 | 19—13 | + 6 |
| 3. RAPID București | 12 | 5 3 2 0 | 4 1 2 1 | 9 4 4 1 | 6— 2 | 3— 2 | 9— 4 | + 5 |
| 4. PETROLUL Ploiești | 12 | 5 4 1 0 | 4 1 1 2 | 9 5 2 2 | 11— 2 | 2— 8 | 13—10 | + 3 |
| 5. U. T. Arad | 11 | 4 4 0 0 | 5 1 1 3 | 9 5 1 3 | 11— 0 | 3— 8 | 14— 8 | + 6 |
| 6. STEAUA București | 10 | 5 3 1 1 | 4 1 1 2 | 9 4 2 3 | 11— 9 | 4— 4 | 15—13 | + 2 |
| 7. FARUL Constanța | 10 | 5 4 1 0 | 4 0 1 3 | 9 4 2 3 | 11— 5 | 5—11 | 16—16 | 0 |
| 8. STEAGUL ROȘU Bv. | 10 | 4 3 1 0 | 5 1 1 3 | 9 4 2 3 | 4— 0 | 1— 7 | 5— 7 | — 2 |
| 9. „U" Craiova | 9 | 4 3 0 1 | 5 1 1 3 | 9 4 1 4 | 3— 2 | 3— 8 | 6—10 | — 4 |
| 10. SPORT CLUB Bacău | 8 | 4 4 0 0 | 5 0 0 5 | 9 4 0 5 | 12— 0 | 6—14 | 18—14 | + 4 |
| 11. „U" Cluj | 7 | 5 3 1 1 | 4 0 0 4 | 9 3 1 5 | 8— 2 | 3—10 | 11—12 | — 1 |
| 12. JIUL Petroșani | 7 | 5 3 1 1 | 4 0 0 4 | 9 3 1 5 | 9— 5 | 0— 6 | 9—11 | — 2 |
| 13. F. C. ARGEȘ Pitești | 7 | 5 2 2 1 | 4 0 1 3 | 9 2 3 4 | 9— 6 | 3—10 | 12—16 | — 4 |
| 14. C. F. R. Cluj | 7 | 5 2 1 2 | 4 1 0 3 | 9 3 1 5 | 9—10 | 2— 7 | 11—17 | — 6 |
| 15. PROGRESUL Buc. | 6 | 6 2 2 2 | 3 0 0 3 | 9 2 2 5 | 5— 5 | 1— 6 | 6—11 | — 5 |
| 16. C. F. R. Timișoara | 2 | 5 1 0 4 | 4 0 0 4 | 9 1 0 8 | 4— 7 | 1—10 | 5—17 | — 12 |

# CAUZA PRINCIPALĂ A INSUCCESELOR NOASTRE ÎN TURUL SECUNI

# DECALAJUL VALORIC!

Iată-ne, așadar, cu conturile încheiate în competițiile europene intercluburi. Scurta stagiune a participării echipelor noastre s-a încheiat ieri destul de trist, cu un bilanț net defavorabil după consumarea celor două manșe din turul al doilea al competițiilor : cinci înfrîngeri și o egalitate, 2 goluri marcate și 17 primite ! Este poate cel mai sumbru tablou din istoria participării echipelor românești în competițiile europene. Neîndoielnic că mari performanțe nu am realizat nici în alte ediții, dar să recunoaștem că nici asemenea miercuri rușinoase n-am mai trăit.

Scorurile cu care se încheiase prima manșă a întîlnirilor ne alungaseră în proporție de 90 la sută orice gînd îndrăznet, orice speranță de a ne califica cu vreuna din echipe mai departe, avînd, bineînțeles, în vedere ridicata valoare a partenerilor de întrecere. Singura alternativă în care vroiam să credem totuși miercuri era doar aceea a obținerii unor revanșe fie ele și la un scor minim. Dar numai Dinamo a fost la un pas de c ne aduce cît de cît o mică satisfacție.

Totuși nu s-a întîmplat așa și astfel, cupa amară a insatisfactiilor și esecurilor s-a umplut cu vîrf și îndesat, mai ales datorită penibilei evoluții a echipei Steaua, care în final a fost umilită de adversar. Într-un fel, comportarea echipelor noastre fruntașe ne-a adus din nou cu picioarele pe pămînt, ne-a pus din nou în fața unui adevăr de necontestat : **acela al decalajului valoric ce există între fotbalul pe care îl practicăm pe plan intern la nivelul echipelor de club și acela practicat de formațiile străine pe care le-am întîlnit.**

Ceea ce a fost izbitor la adversarii de miercuri a fost extrema seriozitate cu care au abordat partidele, deși se știau calificați în largă măsură. Noi, dimpotrivă, ne-am situat la polul opus, ceea ce ar trebui să ne pună în modul cel mai serios pe gînduri, să ne îndemne la o mie și una de reflecții.

Această „miercure a adevărului" ar trebui să fie scrisă cu majuscule pe agenda de lucru a F.R.F., pentru a ne aminti totdeauna că trebuie să muncim enorm de mult pentru a face pasul hotărîtor, de a forma acele **cluburi puternice de care fotbalul românesc are atîta nevoie.** Acolo, jos, în cluburi, este imperios necesor de a se înlătura acea mediocritate aurită, de a se termina o dată pentru totdeauna cu moțiunile și capriciile fotbaliștilor cînd e vorba de pregătire, de a se instaura acel climat de exigență sporită absolut necesară performanței sportive.

# U.T.A., DEPĂȘITĂ SUB TOATE ASPECTELE, PIERDE, DIN NOU, NET : 1—3!

În ajunul partidei, cînd abilul antrenor Milian Milianici a declarat în cadrul unei conferințe de presă că avantajul de trei goluri obținut la Belgrad va face ca la Arad Steaua roșie să joace deschis și spectaculos, ne-am bucurat, sperînd că așa va fi. Dar de la antrenamentul pe care echipa iugoslavă l-a făcut în preziua meciului, am înțeles că totuși adversarii UTA-ei, vor aplica tactica specifică jocurilor în deplasare. Așa a și fost de altfel.

Încă din primul minut al meciului, atacanții Ostoici și Novcovici au jucat retrași, fortificînd mijlocul terenului, iar pentru o sporită siguranță în apărare, Doicinovschi a jucat „libero". Singurii jucători rămași avansați au fost „vulpoiul" Geaici și mezinul echipei Filipovici. Nu le-a trebuit prea mult însă jucătorilor oaspeți pentru a-și da seama că U.T.A. nu este periculoasă în atac și după 10—15 minute ei au preluat inițiativa jocului, Ostoici și Novcovici redevenind atacanți puri. **Jucînd gîndit și rațional, cu o așezare optimă în teren, jucătorii iugoslavi s-au avîntat deseori periculos în atac, aproape fiecare acțiune fiind încheiată cu șut la poartă ;** în apărare sobrietatea fundașilor și decizia lor au stopat puținele și palidele încercări de pătrundere ale adversarilor. **În felul acesta Steaua roșie și-a depășit partenerul de joc din toate punctele de vedere.** În plus oaspeții au imprimat mai tot timpul un ritm de joc debordant, căruia jucătorii noștri cu greu i-au putut face față. Și acum, ca și la Belgrad, valoarea de necontestat a lui Geaici a fost un element hotărîtor în obținerea succesului. El este de altfel coautor la două din cele trei goluri ale echipei sale, excelentele lui centrări fiind cu precizie finalizate de către Filipovici și Iancovici. Geaici nu a jucat ca o extremă clasică ci s-a deplasat în permanență pe toată suprafața de teren, participînd la mai toate acțiunile de atac și chiar de apărare ale echipei sale.

**Analizînd comportarea UTA-ei în meciul de astăzi, trebuie arătat că în principal comportarea liniei de atac a fost practic nulă.** Nici chiar Dumitrescu, de la care speram o comportare pe linia ultimelor sale jocuri, adică bună, nu a dat satisfacție. Echipa arădeană a părut ruptă în două, fără nici o legătură între compartimente, puținele ei acțiuni ofensive purtînd pe ele pecetea întîmplării. Jucătorii săi au părut **vlăguiți, fără resurse fizice care să le permită să imprime ei ritmul de joc și nu să-l accepte** pe cel impus de adversar căruia și așa nu i-au putut face față.

Dacă în atac jucătorii U.T.A.-ei au evoluat așa cum au evoluat, adică șters, **nici compartimentul defensiv nu s-a ridicat la o valoare mulțumitoare,** cea mai bună dovadă fiind cele trei goluri pe care le-a primit. Și asta să nu uităm, pe teren propriu !

În esență **o comportare nemulțumitoare a echipei noastre și o confirmare a valorii ridicate a celei iugoslave care azi la Arad a obținut un succes meritat și necontestat de nimeni.**

**U.T.A.—STEAUA ROȘIE BELGRAD 1—3 (0—0)**

**AU MARCAT : Filipovici (min. 51 și 67), Iancovici (min. 78), respectiv Broșovschi (min. 56).**

**STADION : U.T.A., teren bun, timp frumos, spectatori circa 18 000.**

**U.T.A. : Gornea — Calinin, Lereter, Pojoni, Broșovschi — Petescu, Axente, Domide — Dumbreanu (min. 55 Sima, min. 82 Schiopu), Dembrovschi, Dumitrecu.**

**STEAUA ROȘIE : Duikovici — Giorici, Doicinovschi, Boghicevici, Krivocucea — Antonievici, Acimovici — Novcovici (min. 72 Iankovici), Filipovici, Ostoici (min. 72 Karassi), Geaici.**

**ARBITRU : K. Howley, ajutat la fluier de J. Wrennall și F. Attwell, toți trei din Anglia.**

Începutul partidei aparține U.T.A.-ei, și chiar în minutul 2 Axente execută foarte bine o lovitură liberă de la 20 de metri, dar Doicinovschi înlătură pericolul, degajînd în ultimă instanță. În continuare, oaspeții reușesc să echilibreze jocul și inițiază cîteva atacuri foarte periculoase. În minutul 12, Geaici face o cursă prelungită pe extremă, centrează precis la Ostoici aflat la cîțiva metri de poartă, dar acesta ratează de puțin intervenția. Cîteva minute mai tîrziu, un clasic „un-doi" între Geaici și Acimovici îl pune pe acesta din urmă într-o situație excelentă, dar șutul său puternic trece de puțin pe lîngă poartă. La numai două minute după aceea, Novcovici îl depășește pe Broșovschi, centrează la Ostoici care reia puternic și precis, dar Gornea salvează un gol ca și făcut, respingînd în corner. În minutul imediat următor, Acimovici șutează năpraznic în bară. Arădenii revin în atac și Domide infiltrat pînă în careul advers execută o centrare-șut paralelă cu poarta părăsită de Duikovici, dar Dembrovschi nu poate interveni, ratînd una din cele mai mari ocazii. Pînă la sfîrșitul reprizei, mai remarcăm două mari ocazii ratate de Filipovici și Ostoici, precum și lovitura liberă executată de către Axente, la care Boghicevici a salvat în extremis.

Partea a doua a jocului debutează cu cîteva atacuri extrem de incisive ale oaspeților care reușesc să înscrie primul gol : **Geaici driblează cu ușurință pe Calinin, centrează puternic și Filipovici, „uitat" de apărătorii echipei gazdă, reia cu capul în plasă.** În minutul 55, Domide ratează o mare ocazie, reluînd afară de la numai 6 metri centrarea lui Sima. În minutul următor U.T.A. egalează : **Axente execută de la linia de fund o lovitură liberă indirectă la Broșovschi și acesta înscrie jos la colț de la 10—12 metri. În minutul 67 oaspeții iau din nou conducerea : Novcovici ia o acțiune pe cont propriu, driblează succesiv pe Broșovschi și Pojoni și, ajungînd la linia de fund, execută o clasică pasă — înapoi la Filipovici, care preia mingea pe piept și apoi șutează din voleu, înscriind imparabil. Steaua roșie conduce mai departe ostilitățile și în minutul 78 Geaici centrează în fața porții și Iancovici de la numai 4—5 metri înscrie cel de al treilea gol.**

Jocul se desfășoară în continuare în nota de dominare a oaspeților, dar cei care au ultima și cea mai mare ocazie sînt jucătorii arădeni : Pojoni, urcat în atac, trage puternic la poartă, mingea ricoșează din Doicinovschi la Petescu și acesta, de la numai cîțiva metri, șutează afară.

**Gheorghe NERTEA**

# DINAMO ŞI F.C. LIVERPOOL, DE AC

Se poate spune că primul meci al cuplajului, prin lamentabila comportare a Stelei, a contribuit în bună măsură și la rezultatul celei de a doua partide, fiindcă a fost evident pentru zecile de mii de spectatori că Dinamo a jucat cea mai mare parte din meci cu reținere, cu teama de a nu repeta isbrava celeilalte formații bucureștene. Această teamă și-a pus amprenta atît de mult, încît uneori aveai impresia, ca spectator, că asiști la un meci oarecare. Într-adevăr, nu a fost un meci electrizant, nici nu a atins măcar acele momente din partida de sîmbătă cu U.T.A. cînd, mai ales în minutele de mijloc ale partidei, Dinamo a demonstrat un fotbal de valoare bună.

Ieri, dinamoviștii, au arătat mult mai puțină forță (a se citi : mult mai puțină *încredere în puterile proprii)* decît se aștepta. Jocul lînced, fără convingere, coroborat cu cel de așteptare care și-a pus pecetea pe cel al oaspeților englezi. au dat imaginea acestui meci în care minute întregi nu se întîmpla nimic...

A fost suficient însă ca F. C. Liverpool (după o repriză de tatonare, în care și experimentații jucători englezi ca și antrenorul lor și-au dat seama de valoarea *de acasă*, a adversarului din față) sa forțeze cît de cît după pauză, pentru ca ușoara ofensivă dovedită în primele 45 de minute de Dinamo să se năruie aproape complet. De ce? Pentru că apărarea dinamovistă este încă șubredă, iar prezența lui Nunweiller III, stimat pentru reușitele sale trecute, nu o consolidează. A fi considerat, la 35 de ani, „salvatorul" unei echipe nu reflectă altceva decît subțirimea lotului respectivei formații. Puțin s-a văzut (ca reușită) în joc și linia de mijloc, care în aceste 90 de minute, spre deosebire de atîtea și atîtea meciuri, a simțit mai puțin aportul lui Nunweiller VI.

În general, Dinamo, speriată probabil de ofensiva neîncetată la care a fost supusă în meciul de acum două săptămîni de la Liverpool, a folosit o așezare 1—4—4—2, surprinzătoare din două puncte de vedere :

1. pentru că juca acasă și se presupunea că F.C. Liverpool nu va mai acționa cu atîta dezinvoltură cum o făcuse la 21 octombrie și

2. pentru că Dinamo (cel puțin teoretic) trebuia să recupereze cele trei goluri primite. Ori, cu o linie de atac în care Sălceanu este de fapt o extremă retrasă pe linia mijlocașilor, ca și Haidu, de altfel, înseamnă că, de cele mai multe ori, doi jucători urmau să dea piept cu apărarea din față : Dumitrache și Doru Popescu. După accidentarea celui de-al doilea, a rămas doar Dumitrache întrucît Mustățea este și el tot mijlocaș! *Deci, practic, Dinamo n-a avut atac.* Sforțările lui Dumitrache (care de fapt nici nu a avut cu cine construi o acțiune cît de cît periculoasă după pauză) și ale lui Dinu, acest jucător cu șapte suflete, au fost zadarnice. Să mai amintim și faptul că adversarii nu au fost nici un moment marcați strîns, o la om, așa cum se presupunea dac vrei să refaci un handicap de tr goluri; dimpotrivă, marcajul er foarte... larg, cu mari spații d manevră de care reprezentanț fotbalului insular au profitat i repriza secundă.

Dar echipa pregătită de Bi Shankly? N-a arătat în fața bucu rești lor ceea ce a demonstra în fața tribunelor stadionului Ar

**DINAMO BUCUREȘTI—**

**AU MARCAT : Sălceanu (mi**

**STADIONUL „23 August", ti 35 000 spectatori.**

**DINAMO : Constantinescu — Deleanu — Dinu, Nunweiller VI Mustățea), Dumitrache, Haidu.**

**F.C. LIVERPOOL : Clemance Hughes, McLaughlin — Hall, Thompson.**

**ARBITRU : Erich Linemayer tuații de joc.**

field. Acolo, simțindu-se în larg lor, englezii au jucat într-o viteză sufocantă timp de 90 de minute Atunci, după pauză au marcat cel trei goluri Acum, au forțat cev mai mult tot după pauză (dar în proporție de vreo 50—60 la sut din ceea ce au arătat în primu joc) și Dinamo a „căzut" din nou și din nou a primit gol!

S-a văzut clar că F. C. Liverpoo a intrat pe teren cu intenția de mentine diferența de trei goluri încetineală în jucarea balonulu mingi trimise acasă în mod deli berat (nu siliți de dinamoviști de vreun presing neîndurător). plus, echipa din marele port Angliei s-a prezentat cu ceva inedi ceea ce a demonstrat în repriză) spusele de la Liverpool a

## O EXPLICAȚIE A INSU

În miercurea care de fapt trebuia să fie „ziua revanșelor", echipele noastre nu ne-au adus nici cel puțin satisfacția unor victorii.

Două înfrîngeri și un joc egal pe teren propriu reprezintă un bilanț care apasă greu în balanța palmaresului internațional, mai ales acum după încurajatoarea evoluție a reprezentativei naționale în Mexic.

Dar ceea ce nu poate fi exprimat în simpla lectură a scorului, sau mai curînd ceea ce explică dimensiunile insucceselor înregistrate, este faptul că **am jucat la un nivel inacceptabil, cu nepermis de multe erori tehnico-tactice și mai ales cu o insuficientă convingere**

## AL CUPELOR EUROPENE:

# RD (PARCĂ) CU MECI NUL: 1-1!

lui Shankly, care „amenința" cu același joc ofensiv și la București: jocul la ofsaid! (Avînd două tăișuri, el a contribuit la marcarea golului dinamoviștilor: Sălceanu a trecut pe lîngă stîlpii Lindsay și Smith, care așteptau fluierul arbitrului). Datorită acestui joc la mare economie (și în același timp la... mica ciupeală) demonstrat de F. C. Liverpool ieri, în fața tribunelor de la „23 August", insularii nu au

**LIVERPOOL 1—1 (1—0)**

**) și Boersma (min. 48).**

**excelent, teren tare, aproximativ**

**heran, Nunweiller III, Stoenescu, Sălceanu, Doru Popescu (min. 30:**

**Lawler, Smith, Lloyd, Lindsay — (min. 13: Boersma), Heighway,**

**ria), a apreciat greșit destule si-**

...rat în prima repriză decît o dată în careul lui Dinamo (min. 41). În schimb, în cea de a doua, cînd au forțat ceva mai mult, fisurile apărării dinamoviste au început să se arate și, la a doua intrare în careul lui Constantinescu, F. C. Liverpool a egalat.

Spre deosebire de meciul disputat acum două săptămîni, nu am mai văzut la F. C. Liverpool acele centrări caracteristice, care plouau cu nemiluita în fața porții dinamoviste, iar eroul meciului de atunci, micuțul Hall (nr. 7), la București aproape că nici nu s-a văzut.

Datorită acestor realități, apărării aglomerate, bine puse la punct, uneori „impermeabilă", cu o linie de mijloc care se integra rapid atacului sau apărării, după cum o cerea situația, oaspeții au reușit calificarea la diferența stabilită pe terenul lor.

*Dinamo se lansează în atac imediat după fluierul de începere și în min. 3 Dinu îl găsește, cu o pasă perpendiculară pe poartă, pe Dumitrache și notăm prima situație periculoasă pe care a trebuit s-o rezolve Clemence. După patru minute, o centrare de pe dreapta, venită de la Dumitrache, este reluată cu capul, afară, de Doru Popescu. Englezii răspund în min. 8 cu un șut foarte periculos, datorită efectului prins, expediat de Hughes. Haidu (min. 11) se află și el într-o poziție bună de șut, dar mingea întîlnește spatele lui Lloyd. În min. 12, notăm o nouă pasă excelentă a lui Dinu către Doru Popescu. Și, cu asta, ofensiva dinamovistă se stinge încetul cu încetul. Nimic important de semnalat pînă în* min. 33 cînd Sălceanu, primind balonul de la Mustățea, trece pe lîngă Lindsay și Smith, și deschide scorul: 1—0. *După gol Dinamo stăpînește mai mult jocul, Nunweiller VI trimite cu capul pe lîngă bară (min. 38), iar un șut al lui Cheran (min. 44) trece și el pe alături.*

*După pauză este rîndul insularilor să atace mai susținut și în* min. 48 Boersma egalează (1—1), cu concursul portarului Constantinescu: Heighway șutează, Constantinescu prinde, dar apoi scapă mingea în picioarele atacantului englez. *Și jocul din nou n-are culoare multe minute în șir. Doar Dumitrache (min. 65) reușește o foarfecă de toată frumusețea. În min. 71, Boersma, aflat în ofsaid flagrant, nu este penalizat de arbitru, scapă singur spre poartă. Constantinescu îi iese în întîmpinare și Boersma ridică mingea peste el, dar și peste poartă.*

**Mircea TUDORAN**

Plonjînd imprudent, Tătaru il s-a accidentat la această fază și peste puțin timp va părăsi terenul

### JUCÎND CHIAR MAI SLAB DECÎT LA EINDHOVEN

# STEAUA SURCLASATĂ ȘI LA BUCUREȘTI: 0–3!

Formațiile aliniate în meciul-retur de antrenorii Covaci și Linder, cuprindeau o singură modificare față de echipele prezentate la 21 octombrie: pe lista celor 22 de jucători intrați în teren — **Manea**, în unsprezecele nostru, în locul lui **Ciugarin**. Tot în formația bucureșteană se efectuase o redistribuire de posturi, **Mirăuță** trecînd fundaș dreapta și **Sătmăreanu** fundaș central. Aceste modificări, prezente numai în „distribuția" lui Steaua, demonstrau tendința de a pune mai mult accentul pe ofensivă. Dar antrenorul oaspeților, Linder, demonstra un și mai mare curaj, prezentînd formația de atac de pe terenul propriu, deci nici o intenție de a-și apăra rezultatul, ci de a-l augmenta, fapt reușit cu prisosință și într-un mod strălucit de către fotbaliștii olandezi.

Primele minute vădesc prudența oaspeților și năpustirea haotică a fotbaliștilor noștri spre poarta talentatului Van Beveren. Minutul 9 ar fi putut aduce o importantă schimbare a fizionomiei întregului meci — deși părerea noastră rămîne aceea că n-ar fi schimbat pe învingător. Atunci, **Tătaru** a tras în bară de la numai cîțiva metri, pentru ca tot el să zboare la cîțiva centimetri de mingea centrată de **Mirăuță**, moment în care poarta era goală în fața lui (min. 13). Firește au fost două momente psihologice peste care nu se poate trece — tot așa cum trebuie amintită ieșirea din teren a lui Tătaru — dar în nici un caz ele nu pot reprezența o justificare a comportării sub orice critică a cîștigătoarei „Cupei României".

Mai departe, clasa de joc și omogenitatea lui Eindhoven încep să se manifeste tot mai pregnant. Șuturile prin surprindere ale lui **Van den Keuylen**, cursele lui **Hansen** și, mai ales, șarjele lui **Veenstra** nu prevestesc nimic bun pentru Steaua. De la jumătatea reprizei nu se mai poate vorbi nici de acea ușoară presiune a echipei Steaua iar finalul va aparține oaspeților care deschid de altfel scorul printr-un șut de o rară violență și precizie (sub bară) a lui VEENSTRA: 0—1, în min. 45.

Cu moralul serios zdruncinat de acel gol, Steaua revine în teren și mai debilă, ca joc, după pauză. Golul al doilea, operă tot a lui VEENSTRA și tot printr-o lovitură - torpilă (min. 53), avea să îngenunchieze iremediabil formația noastră. Mai departe am văzut un unsprezece totalmente debusolat (Steaua), la discreția adversarului, care, cu toate că a avut o superioritate tot mai pregnantă s-a dovedit destul de blînd cu partenerii de întrecere. A mai realizat un singur gol — la o greșală succesivă a apărării militarilor bucureșteni—cînd VAN DEN KEUYLEN l-a „lobat" pe Suciu și a trimis mingea în poartă (min. 79). În toată această perioadă, deși apărarea olandeză n-a mai jucat cu convingerea cu care o făcuse pînă a obținut acest avantaj net, cu toate că au avut 2—3 situații clare de a înscrie, jucătorii de la Steaua n-au fost capabili să-și salveze nici măcar onoarea, încheind cu ZERO la activul lor și jocul retur. În 180 de minute de dispută, Van Beveren n-a știut ce-i aceea să scoată mingea din plasă.

Făcînd o comparație între jocul de la Eindhoven și cel de la București, căutînd să alegem între două rele pe cea mai puțin rea, ajungem la concluzia că fotbaliștii bucureșteni parcă au jucat mai bine în deplasare decît pe terenul lor. Știm că este extrem de greu să se remonteze un handicap de patru goluri: văzusem clasa de joc a lui Eindhoven, intuisem cît de lansați sînt jucătorii olandezi pe drumul unei puternice afirmări. Aveam în vedere totul. **Dar nici nu ne-am fi putut închipui că în meciul pe propriul teren Steaua poate fi o umbră de echipă. Am notat momentele psihologice ale meciului, am luat în seamă ieșirea din joc a lui Tătaru la 25 de minute după lovitura de începere. Puse în balanța justificărilor, toate acestea sînt însă mult prea ușoare spre a contrabalansa marele capitol al lipsurilor generale ale echipei.**

Defecțiunilor „locale" ale eșecului dezastruos din partidele cu Eindhoven, li se adaugă unele mai vechi și generale. Steaua, pusă în fața unor examene cu adversari de prima linie a fotbalului european a capotat lamentabil. A existat — mai ales ieri — **diferență de clasă de joc** și realitatea aceasta — foarte dureroasă și dezonorantă pentru fotbalul nostru — trebuie să ducă la o adîncă și serioasă acțiune de reconstruire a acestei formații care se bucură de aproape un sfert de veac de multe aprecieri și n-a încetat a fi o formație reprezentativă a soccerului nostru. Dar, remanierile în lot, înlocuirile — unele fortuite, altele, credem noi, prea grăbite — n-au fost de natură a menține potențialul ei de joc. Credem că acțiunea de întinerire n-a dat, deși au trecut multe săptămîni și luni, roadele scontate. Formația nu are ceea ce obișnuim să numim „greutate". Jucătorii care o compun reprezintă două grupe disparate — plutonul tinerilor și cel al jucătorilor aflați spre terminarea carierei. Compartimentul de legătură, ca vîrstă și concepție între aceste două grupe, este lipsit de valoare și din această cauză echipa cade cu ușurință la marile șocuri.

Pentru că a fost limpede ca lumina zilei pentru fiecare dintre cei prezenți ieri pe stadionul „23 August" că, la prima nefericită cotitură a jocului, formația Steaua s-a prăbușit — s-a prăbușit sub toate aspectele. Motivele mai trebuie căutate — în afara problemei componenței lotului de care ne-am ocupat — și în împrejurarea că **„grupul tinerilor" a ajuns foarte repede la concluzia că reprezintă o generație consacrată,** realmente valoroasă, cu drepturi total cîștigate. Lecțiile primite la Eindhoven și ieri, la București demonstrează titularilor noi de la Steaua cît de departe este veritabila consacrare și cît de nemilos se răzbună lipsa de seriozitate, de hărnicie în pregătire, de modestie și de severitate cu tine însuți. **Acest 0—7, scorul general al disputei cu reprezentanta fotbalului olandez, reprezintă cea mai severă înfrîngere din istoria echipei și actualii ei componenți trebuie să se gîndească cu toată seriozitatea la consecințele ei.**

Dacă o echipă ca Steaua manifestă asemenea lipsuri, asemenea scăderi, dacă se prezintă într-o asemenea postură într-o competiție de onoare, cum este „Cupa cupelor", ce pretenții putem avea de la formații cu palmarese mult mai modeste, cu posibilități de pregătire și de selecție mult mai reduse?

Credem că este momentul ca, la Steaua, întreaga muncă de pregătire, de selecție, de alcătuire a lotului, să fie revăzută și analizată, astfel ca acest nucleu prețios al fotbalului nostru să aducă aportul pe care îl așteptăm

**Eftimie IONESCU**

**STEAUA—P.S.V. EINDHOVEN 0—3 (0—1)**

**AU MARCAT: Veenstra (min. 45 și 53), Van den Keuylen (min. 79).**

**Stadion: „23 August"; timp excelent; teren tare; spectatori: aproximativ 35 000.**

**STEAUA: Suciu - Mirăuță, Sătmăreanu, Hălmăgeanu, Vigu - Dumitriu, Ștefănescu - Pantea, Tătaru (min. 25, Naom), Iordănescu, Manea.**

**EINDHOVEN: Van Beveren - Van den Dungen, Strick, Radovici, Kemper (min. 31 — Jansen)-Hidink, Vos, Veenstra-Hansen (min. 60 - Devrindt), Van den Keuylen, Mulders.**

**ARBITRI: J. Finney, ajutat la tușă de R. Finnerty și E. Merchant (toți trei din Anglie) au condus foarte bine.**

## ...ESELOR: INSUFICIENȚA SPIRITULUI OFENSIV ORGANIZAT

**...a ne apăra șansele în ...ițiile oferite de avan... ...l terenului.**

...u alte cuvinte, ne-am ... depășiți de adversarii ...ri, ca și cum am fi evo... în deplasare. Am jucat ...d, neorganizat, și în ...ecință, ineficient. De ...l. și însemnările noas... deși efectuate numai **...marginea celor două ...ide desfășurate pe sta...ul „23 August"** — con...ă pe deplin acest lucru ...erind celor trei forma...omânești o trăsătură ca...eristică aproape genera... INSUFICIENȚA SPIRITULUI OFENSIV, în ca... unor jocuri susținute ...eren propriu.

...r să dăm cuvîntul cifrelor și să încercăm a le interpreta și în lumina replicii oferite de adversari.

În prima partidă, Steaua a organizat în total un număr de 66 acțiuni de atac (pe reprize 35 și respectiv 31) față de cele 69 (31 și 38) ale formației olandeze, aflată în deplasare (!) formație de la care, în mod normal, ne așteptam să se apere pentru menținerea avantajului de goluri realizat în partida-tur. De reținut scăderea potențialului de joc al echipei Steaua în repriza a doua și în același timp creșterea capacității ofensive a lui Eindhoven. Semnificativ ni se pare și faptul că și în ceea ce privește numărul acțiunilor reușite, adică al celor finalizate, **oaspeții au fost superiori**, fără a mai vorbi de concretizarea situațiilor de gol care le-a adus acestora o victorie categorică și meritată. Și încă o cifră care indică posibilitățile de atac net inferioare al steliștilor. Din totalul acțiunilor ofensive organizate, aproape 50 la sută își datorează nereușita unor erori proprii tehnico-tactice (preluări, pase, plasament greșit).

**O situație ceva mai bună**, dar și aceasta insuficient de convingătoare față de pretențiile componenților, au înregistrat-o jucătorii echipei Dinamo: 73 de acțiuni ofensive organizate (32 în repriza întîia și 41 în repriza a doua) față de cele 60 ale lui Liverpool (24 și 36). **O ușoară superioritate au realizat-o aceștia și în privința finalității jocului în atac**, fapt reflectat și de numărul mai mare al situațiilor de gol create, ca și de înscrierea punctului care, în final, le-a adus satisfacția — dacă se poate numi așa — a unui semisucces. În mod evident superiori fotbaliștilor de la Steaua, în comportare, dinamoviștii au realizat și un procent mai scăzut al acțiunilor de atac nereușite din cauza propriilor greșeli (33%).

**Mihai IONESCU**

**În minutul 33, Dinamo București a marcat primul gol al meciului cu F. C. Liverpool: Sălceanu s-a infiltrat în apărarea adversă și a șutat plasat, pe lîngă Clemence.**

**Foto: S. BAKCI**

# DISPUTE ÎNDÎRJITE, SCORURI STRÎNSE

## DIVIZIA C

## UN GOL? PREA PUȚIN!

**Letea Bacău — Rarăul Cîmpulung Moldovenesc 1—0 (1—0)**

**A MARCAT:** Dodoiu (min. 16).
**LETEA:** Mina — Marinovici, Lichi, Voisei, Rotaru — Dodoiu (min. 69: Andrieaie), Iorga — Popovici, Dobraniș, Grosu, Solomonescu.
**RARĂUL:** Surpat — Alexandru, Weis, Făt, Candrea — Lipai, Herțeg — Brînzan, Vlad (min. 65: Mierlă), Grigorescu, Dănescu (min. 71: Dumitru).
**A arbitrat bine** Petru Popovici (Botoșani).

Victoria gazdelor, la această diferență minimă, apare desigur cu insuficient conturată cu toate că, pe durata întregii partide, Letea și-a creat o sumedenie de ocazii pe care le-a ratat copilărește. Echipa oaspe, primenită de antrenorul ei, Titus Farcaș, prin introducerea a numeroși tineri, s-a prezentat destul de bine pe terenul din Bacău, ea reușind, printr-un joc destul de curajos și bun în cîmp, să echilibreze disputa fără să-și creeze însă prea multe situații de gol.

Dar, așa cum afirmam încă de la început, gazdele au insistat mai mult în fazele de poartă. Lipsa lor de calm i-a privat de înscrierea unor noi goluri menite să precetluiască o victorie mult mai detașată. Trebuie amintit în același timp că atacanții băcăuani au fost lipsiți și de șansă. În prima repriză, mingea a întîlnit de două ori barele porții excelent apărată de Surpat, care, mai ales după pauză, a făcut o repriză extrem de curajoasă.

**GEORGE DALBAN**
corespondent

## JOC FRUMOS, VICTORIE NECONCLUDENTĂ

**I.T.A. Pașcani — Textila Botoșani 1—0 (0—0)**

**A MARCAT:** Otic (min. 80 din penalti)
**I.T.A.:** Ioneseu — Florea, Maxim, Otic, Ilie — Damian, Petrescu (min. 65: Stere) — Voroneanu, Țuțu, Nazarie, Florescu.
**TEXTILA:** Costea — Cucuveică, Velicu, Stențer, Caramfilov — Ababea, Hatvani — Albert, Constantinescu, Diaconu, Moldovan.
**ARBITRU:** Adrian Macovei (Bacău), corect și autoritar.

Ambele echipe și-au apărat șansa cu ardoare dar în mod sportiv, contribuind în egală măsură la desfășurarea unui joc de calitate, presărat cu multe faze spectaculoase. Pe măsura scurgerii timpului, experiența îi determină pe fotbaliștii de la I.T.A. să se apropie mai mult de realitatea jocurilor din Divizia C. În compania textiliștilor, echipa gazdă a jucat bine dar, din păcate, înaintașii au căutat exagerat de multe calc liberă spre poarta apărată de Costea, un tînăr talentat care în minutele 19, 67, 71 și 82 a salvat goluri gata făcute. Oaspeții au meritul de a fi jucat deschis mizînd totuși pe un rezultat de egalitate. Acest lucru s-ar fi putut realiza dacă nu ar fi venit faza din min. 80 cînd Țuțu, aflat în poziție favorabilă de a înscrie, a fost faultat în careu și penaltiul transformat imbecabil de OTIC. Cea mai bună ocazie a textiliștilor s-a consumat în min. 74, cînd mingea șutată de Diaconu a întîlnit bara.

În concluzie un joc frumos, dar, am putea afirma că victoria echipei din Pașcani este totuși neconcludentă.

**C. ENEA**
corespondent

## PREA PUȚIN FOTBAL

**Metalul Plopeni — Șoimii Buzău 1—0 (1—0)**

**A MARCAT:** Manolache (min. 12).
**METALUL:** Șerban — Mihu, Anița, Grecu, Jinga — Alexiu, Petre — Plăiașu, Bogaciu, Dragomir, Manolache.
**ȘOIMII:** Ene — Dosan, Bodescu, Cornea, Nichifor — Timpeanu (Popescu), Chițu — N. Florea, Toma (Dobrin), Gheorghe, C. Florea.
**A arbitrat bine** Alexandru Pîrvu (București).

*Derbiul seriei a doua nu s-a ridicat nici pe departe la un nivel corespunzător. A fost greu, chiar foarte greu ca echipa gazdă să-și apere șansa în lupta directă pentru supremație cu formația buzoiană. Începutul partidei nu prevestea acest lucru fiindcă ireșul oaspeților nu a ținut decît trei minute, timp în care au ratat o ocazie rară prin Gheorghe (bară) și apoi prin Toma care numai de la 7 m a trimis peste poartă. De aici înainte, jocul avea să aparțină gazdelor. Atacurile dezlănțuite ale metalurgiștilor sparg deseori sistemul defensiv al oaspeților și, în min. 12, reușesc să înscrie prin MANOLACHE care reia splendid în urma unei lovituri libere executate de Bogaciu. Gazdele atacă dezlănțuit dar și dezordonat, acțiunile lor oprindu-se la linia careului advers.*

*Repriza secundă, în contradicție totală cu desfășurarea de pînă atunci a jocului, a degenerat din cauza deselor incidente petrecute pe teren. În urma acestor ieșiri nesportive ale jucătorilor celor două formații arbitrul Pîrvu elimină trei jucători: Dragomir (min. 50), Bogaciu (min. 65) de la Metalul și Chițu (min. 65), pentru lovirea intenționată a adversarilor. În continuare, partida capătă un caracter tot mai pronunțat de luptă. Acțiunile oaspeților sînt mai incisive. În această situație Metalul „betonează" propriul careu menținînd în linia ofensivă doar pe Plăiașu.*

**FLORIN SANDU**
corespondent

## LIDERUL, STOPAT LA BUCUREȘTI

**Flacăra roșie București — Delta Tulcea 2—0 (1—0)**

**AU MARCAT:** Cuconea (min. 38) și Tănăsoiu (min. 67).
**FLACĂRA ROȘIE:** Cojocaru — Constantinescu, Dănescu, Coman, Tudor (min. 27: Ganciu) — Marin, Lazăr — Iozu, Dascălu, Cuconea, Tănăsoiu.
**DELTA:** Enache — Muster, Mihail, Toiu, Stănăgui — Zaif, Conea — Calagiu, Rănt, Manu, Mahera.
**A arbitrat foarte bine** Mihai Moraru (Ploiești).

Tulcenii au venit la București cu gîndul să smulgă un punct gazdelor, lucru de altfel consemnat și de așezarea în teren (4—3—3), cît și de aglomerarea permanentă a 5—6 jucători în fața porții lui Enache. Echipa antrenată de Vasile Copil a rezistat asaltului permanent al bucureștenilor pînă în min. 38, cînd Lazăr a centrat impecabil de pe partea stîngă și CUCONEA, ridicîndu-se din-tr-un buchet de jucători, a reluat cu capul în plasă: 1—0. Acest gol a dat aripi echipei gazdă, care, pînă la pauză, a atacat continuu. Nu putem însă trece cu vederea, în această repriză, „căderile teatrale" ale cîtorva jucători oaspeți, scene curmate cu promptitudine de avertismentele date de arbitrul ploieștean M. Moraru.

În partea a doua a meciului, tulcenii au ieșit la joc, încercînd să pătrundă spre careul gazdelor mai mult pe partea dreaptă, parte „slujită" cu brio de Calagiu, jucător tehnic și cu o mare rezistență fizică. După mai multe încercări nereușite, iată că în min. 67, TĂNĂSOIU mărește avantajul echipei sale dintr-o pasă excelentă dată de Iozu. Zarurile fiind aruncate, victoria nemaifiindu-le periclitată, în ultimele 20 de minute bucureștenii au jucat cu mare dezinvoltură, depășindu-și cu regularitate adversarii. O dată (min. 76) ar fi putut înscrie și oaspeții, dar Calagiu a ratat de la numai 6 m, șutînd afară cu capul.

**PAVEL PEANĂ**
corespondent

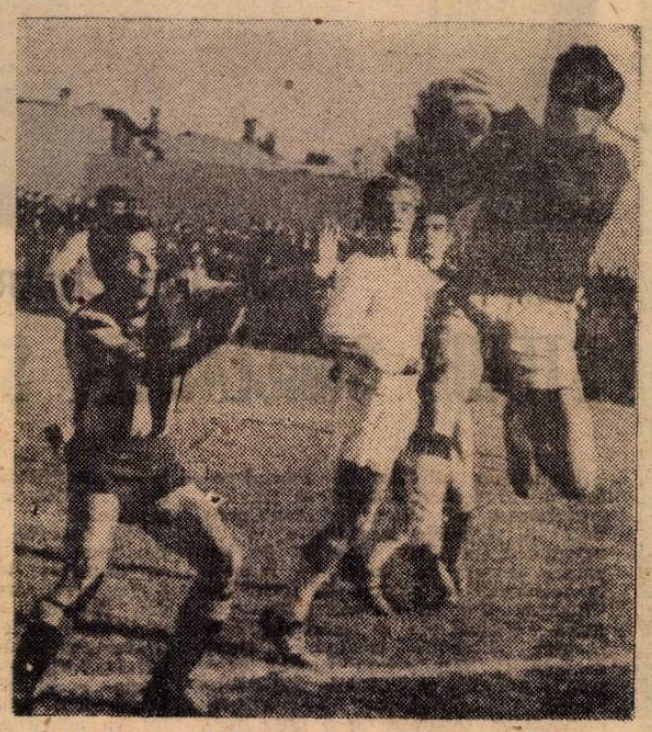

**Fază din meciul Flacăra roșie București — Delta Tulcea (Foto V. ONESA).**

## DERBI RATAT

**F.C. Caracal — Chimia Rm. Vîlcea 1—0 (0—0)**

**A MARCAT:** Pintilie (min. 87, autogol)

**F. C. CARACAL:** Barbu — Frăsineanu, Pătru, Vîlceanu, Toma — Teodorescu (min. 56: Petrache), Plataga — Sanda, Neagu (min. 50: Demetrescu), Petcu, Marcu.

**CHIMIA:** Marinescu — Dragomir, Pintilie, Sîrbu, Ciobanu — Gheorghe, Zărnic — Popescu, Mihăilescu, Păciulete, Titirel (min. 70: Toma).

**Arbitrul** Gh. Popovici (București) corect și autoritar.

*Derbiul seriei nu a corespuns așteptărilor, cei 4000 de spectatori plecînd nemulțumiți de calitatea jocului oferit de cele două fruntașe ale seriei. Au învins gazdele pentru că au dorit mai mult acest lucru, insistînd permanent în atac și punînd astfel deseori în pericol poarta apărată de Marinescu. Vîlcenii au venit la Caracal pentru a obține un rezultat de egalitate care le-ar fi asigurat, în continuare, șefia în clasament. Ca atare, au practicat un joc închis, obstrucționist, cu foarte multe mingi trimise în tribune și dacă fundașul central PINTILIE nu ar fi înscris în propria-i poartă, în urma unei lovituri libere executate de Marcu, cu siguranță că oaspeții și-ar fi realizat intenția. La obținerea acestui deziderat o contribuție însemnată și-ar fi adus-o, fără discuție, și jocul lipsit de orientare în atac al gazdelor, mingile trimise pe sus în careu fiind o pradă ușoară pentru apărătorii vîlceni.*

*Asistînd la jocul oaspeților aveai impresia că aceștia nu doresc să cîștige. Dacă ar fi insistat mai mult în atac, nu era exclus ca cele două puncte puse în joc să le revină. O notă bună pentru deplina sportivitate a celor două echipe.*

**Gh. DONCIU**
corespondent

*P.S. La terminarea jocului, Mihăilescu (Chimia) l-a pălmuit pe portarul Marinescu considerîndu-l vinovat de primirea golului. Conducătorii echipei vîlcene au fost și ei de acord cu atitudinea lui Mihăilescu, l-au apostrofat pe tînărul Marinescu și, în final, drept pedeapsă, nu l-au lăsat să se urce în autobuz lăsîndu-l la Caracal. Iată un gest care nu mai necesită comentarii.*

## DOUĂ MINUTE DE ADEVĂR

**A.S.A. Sibiu — Soda Ocna Mureș 2—0 (2—0)**

**AU MARCAT:** Romilă II (min. 38) și Meleuță (min. 39).
**A.S.A.:** Chiroiu — Tudoran, Năstăsescu, Korozsvari, Romilă II (min. 78: Șerban) — Hiz, Gafar — Mateș, Meleuță, Greavu, Tarcea (min. 46: Dinu).
**SODA:** Spaniol (min. 46: Negoiță) — Baciu, Olteanu, Cadar (min. 46: Duca), Pop — Rațiu, Neamț — Sanislav, Suciu, Bănărescu, Lorincz.
**Excelent arbitrajul lui** Radu Dumitrică (Arad).

*Iată un meci care a întrunit toate condițiile și calitățile pe care un spectator le poate cere. Echilibrat, viol, de bun nivel tehnic, jucat corect și bine stăpînit de arbitru. Adăugați o vreme admirabilă și o galerie dotată cu... fanfară militară și veți întregi amintirea unei frumoase amiezi duminicale. Pe teren echipele nu au făcut economie de efort și multe șanse s-au oferit și irosit pe rînd ambelor părți, dar veșnicul păcat al ineficacității a lăsat și aici din gustul lui amar.*

*Foarte activul Greavu ratează din primul minut. Gazdele acționează în tempo extrem de rapid și Gafar se remarcă prin cursele sale impetuoase. În min. 20, Olteanu salvează de pe linia porții un gol sigur. Mureșenii se apără bine, iar rarele lor contraatacuri sînt purtate cu energie. Scorul este deschis în min. 38 de ROMILĂ II care execută impecabil o lovitură liberă. Un minut mai tîrziu MELEUȚĂ înscrie din nou printr-un șut violent tras de la distanță, care îl găsește pe Spaniol descoperit. Scurta și fructuoasa incursiune a sibienilor în virtuțile trasului la poartă se încheie aici și două minute de adevăr fixează scorul unei partide ce va continua cu lungi și sterile căutări, oferindu-ne sub unghiul spectacolului o frumoasă reușită.*

*Echipa sibiană se prezintă ca un adversar de temut și îi putem prezice frumoase succese în viitor. O notă bună pentru atacanți și portarul Chiroiu.*

*Soda Ocna Mureș e o echipă robustă și curajoasă, foarte periculoasă pe contraatac. Înaintașii ei au ratat mult și sîntem convinși că fără cele două minute de care am vorbit mai sus, jocul s-ar fi terminat la egalitate.*

*Nota de sportivitate desăvîrșită a jocului onorează cele două echipe și constituie un exemplu de urmat.*

**M. ȘTEFĂNESCU**
corespondent

## UN SINGUR BILET VÎNDUT!

**Constructorul Baia Mare — Recolta Salonta 3—0 (1—0)**

**AU MARCAT:** Ferenczi (min. 35 și 59) și Covaciu (min 65).
**CONSTRUCTORUL:** Sarkody — Băișitan, Sasu I, Dula, Marchis — Gh. Pop, Iarovenco — David, Banya, Frenczi, Covaciu.
**RECOLTA:** Naghi I — Abrudan, Szatmary, Helmer, Csaszar — Bojani, Czegeny — Hizo, Cristea, Bagi (Sasu), Ungvary,
**A condus foarte bine** I. Păcuraru (Cluj).

Sărăcia acută de puncte (4 din 7 jocuri) i-a determinat pe localnici să joace emotiv la început, cînd posibilitatea oaspeților să se apropie de buturile lor. După primul gol însă, înscris de FERENCZI, Constructorul și-a reorganizat jocul. Linia mediană a jucat convingător distribuind mingi utile din care atacanții au reușit majorarea scorului. Au urmat apoi numeroase ratări cînd înaintașii celor două echipe (Banya, Ferenczi, David) respectiv (Czegeny, Bojani și Hizo) s-au luat pur și simplu la întrecere. Cei 22 de fotbaliști, avînd de înfruntat starea grea a terenului, s-au străduit din toate puterile să mențină jocul la un nivel acceptabil. Constructorul a realizat a treia sa victorie din actualul campionat în mod meritat.

Ca o curiozitate trebuie subliniat faptul că **la această partidă s-a vîndut doar un singur bilet!** Un record nedorit care, firește, este de natură să pună pe gînduri în ceea ce privește situația financiară a fotbalului băimărean.

**V. ȘASARANU**
corespondent

## A FOST DE AJUNS O EZITARE

**Torpedo Zărnești — Chimia Orașul Victoria 1—0 (1—0)**

**A MARCAT:** Frîncu (min. 3).
**TORPEDO:** Bălan — Petrescu, Dorobanțu, Hanciuc, Mag — Damian, Benea — Sdînaru, Frîncu, Moldoveanu (min. 37: Oprea), Cheresteș
**CHIMIA:** Tăutu — Staicu, Bata, Pascu, Gh. Vasile — Enache, Constantinescu — Deneș, Dumitrescu (min. 56 Mușat), Bărbat, Ciumaș.
**A arbitrat foarte bine** Ion Dolniceanu (Ploiești).

*Și asta chiar la începutul partidei, în min. 3 cînd apărarea oaspeților — insuficient încălzită, sau chiar surprinsă în contemplarea prelungită a peisajului montan — a dat dovadă de un moment de nesiguranță care s-a arătat în cele din urmă fatal pentru soarta întregii întîlniri.*

*A fost de ajuns, astfel, o singură ezitare de care a profitat atacul formației gazdă, FRÎNCU, autorul unicului gol al partidei, a înscris dintr-o acțiune simplă și cu un șut pe care portarul Tăutu s-a grăbit (spre ghinionul său) să nu-l ia la timp în considerație.*

*În rest, întreaga desfășurare a întîlnirii a purtat amprenta unei lupte înverșunate pentru rezultat în cadrul căreia ambele echipe s-au străduit (și au reușit chiar) să realizeze un spectacol dinamic, plăcut, de un nivel tehnic mulțumitor. Chimiștii, cu un lot mai omogen și mai valoros în ansamblu (o bună impresie au lăsat Bărbat și Ciumaș), au trebuit, în final, să se recunoască învinși în fața unui adevrsar care s-a dovedit incontestabil mai viguros și mai apt pentru efortul celor 90 de minute de joc. Deși, după aspectul general al întrecerii, un rezultat de egalitate ar fi fost mai aproape de realitatea din teren*

**I. MIHAI**

## CUPA ROMÂNIEI

**Duminică s-au disputat 32-imile „Cupei României", etapă în care au intrat în luptă și formațiile din divizia secundă. Iată rezultatele:**

Oltul Sf. Gheorghe — A.S.A. Tg. Mureș 2—1 (0—0), Recolta Urziceni — Minerul Baia Mare 0—5 (0—0), Petrolul Videle — Dunărea Giurgiu 1—0 (0—0), Lacul Ursu Sovata — Gaz metan Mediaș 6—0 (2—0), Chimia Făgăraș — Metalurgistul Cugir 4—3 (0—1), I.M.U. Medgidia — Sportul studențesc București 2—1 (2—0), Metalul Bocșa — Politehnica Timișoara 1—4 (1—1), Victoria Roman — C.F.R. Pașcani 0—3 (0—0), Unirea Tomnatic — U. M. Timișoara 3—2 (2—2), Aurora Urziceni — S. N. Oltenița 3—1 (2—1), Metalul Tr. Severin — C.S.M. Reșița 2—0 (2—0), Steagul roșu Plenița — Minerul Anina 1—0 (1—0), S.U.T. Galați — Progresul Brăila 1—1 (0—0, 1—1) — s-a calificat Progresul întrucît a jucat în deplasare, Unirea Alba Iulia — Gloria Bistrița 3—1 (2—1), Victoria Moreni — Metalul Tîrgoviște 2—1 (0—1), Chimistul Baia Mare — Olimpia Satu Mare 2—1 (0—0, 1—1), Rulmentul Birlad — Politehnica Galați 0—1 (0—1), I.R.A. Cîmpina — Metrom Brașov 1—0 (0—0), Chimia Suceava — Știința Bacău 1—0 (0—0), Gloria Slatina — Electroputere Craiova 1—2 (0—1), Unirea Dej — Olimpia Oradea 1—0 (0—0), Știința Petroșani — Corvinul Hunedoara 1—1 (0—1, 1—1) — s-a calificat Corvinul fiindcă a jucat în deplasare, Minerul Comănești — Oțelul Galați 3—2 (1—1, 2—2), C.I.L. Gherla — Crișul Oradea 2—3 (2—1), Fulgerul Dorohoi — Ceahlăul P. Neamț 3—0 (2—0), Petrolistul Boldești — Poiana Cîmpina 0—1 (0—0), Textila Cisnădie — C.F.R. Arad 0—2 (0—1), Marina Mangalia — Portul Constanța 1—3 (1—1, 1—1), Luceafărul Focșani — Metalul București 0—3 (0—1), C. P. București — Flacăra Moreni 1—3 (1—2), Tractorul Brașov — C.S.M. Sibiu 1—2 (0—1). Nu s-a disputat partida Minerul Teliuc — Vagonul Arad, întrucît fosta divizionară A nu s-a prezentat la joc.

Următoarea etapă în „Cupa României", la 25 noiembrie.

## REZULTATE • REZULTATE

Carnet extern

# SEMNE NELINIȘTITOARE...

După două „probe" menite să dea încredere și speranță — ne-am referit la Campionatul mondial din Mexic și la prima manșă a finalei „Cupei intercontinentale", *Estudiantes-Feyenoord* — iată că în competițiile internaționale încep să reapară actele de indisciplină și nesportivitate care — alăturate unor arbitraje sub pretențiile acestei categorii de meciuri — pun din nou pe gînduri pe oficialii U.E.F.A.

În *„Cupa campionilor europeni"*, *„Cupa cupelor"* și *„Cupa europeană a tîrgurilor"* și, mai recent, și în *„Campionatul Europei"* s-au petrecut fapte care — chiar dacă nu au luat amploare — sînt simptomatice. Jocurile *Real Madrid — Innsbruck*, *Honvéd — Newcastle*, la capitolul partidelor inter-cluburi, *Malta — Grecia*, *R.F. a Germaniei — Turcia*, în grupul celor dintre reprezentative, au fost presărate de multe incidente, discuții cu arbitrii, chiar de eliminări. Față de aceste semne ale revenirii unei maladii care se arătase foarte virulentă în viața fotbalului, la un moment dat, U.E.F.A. tine să treacă la o energică acțiune profilactică. Cu alte cuvinte, să intervină mai devreme decît să fie prea tîrziu...

Comisia de disciplină a forului european, reunită zilele trecute la *Zürich*, a decis să propună Comitetului Executiv, la prima sa reuniune, următoarele măsuri „suplimentare" menite să prevină orice incidente :

— revenirea la măsura ca TOATE jocurile din competițiile oficiale să aibă reprezentanți U.E.F.A. neutri. În ultimul timp, se practică obiceiul ca, la cele mai multe dintre întîlniri, să funcționeze oficiali, din diversele comitete U.E.F.A., din țara-gazdă ;

— suspendarea jucătorilor, în competițiile internaționale, să se extindă și pentru COMPETIȚIILE NAȚIONALE. Pînă acum, suspendările operau numai asupra partidelor internaționale și U.E.F.A. crede că amplificarea sancțiunii devine mult mai simțită de către jucător pentru că acesta este efectiv oprit din activitate ;

— pentru cazurile de incidente grave, determinate și de lipsa măsurilor de ordine și organizare să se aplice suspendări de terenuri.

Se vede, din intențiile „judecătorilor" de la U.E.F.A., dorința fermă de a preveni reapariția violențelor, a actelor nesportive și dezordinii pe stadioane, la marile meciuri ale competițiilor internaționale. Inspirîndu-se din clasicele măsuri luate pentru competițiile interne, forul european demonstrează drasticitate și oportunitate. Ceea ce nu-i deloc rău !

**ef. i.**

# O UMBRELĂ NEDESCHISĂ...

● BUCUREȘTI — B.A.C.-ul companiei TAROM urcă, urcă și, în cîteva minute Bucureștiul se află la 6 000 m sub noi. Deasupra plapumei de nori peste care plutim, soarele strălucește neverosimil pentru aceste zile închise, de octombrie friguros. Va fi la fel și la Paris, și la Londra și la Liverpool ? Pentru orice eventualitate, umbrela se odihnește lîngă mine...

● PARIS. — Aeroportul Le Bourget. Primul ziar cumpărat, firește, „L'Equipe". La rubrica de fotbal se prevede că unul din cele mai echilibrate meciuri din „Cupa europeană a tîrgurilor" de miercuri 21 octombrie va fi cel dintre F.C. Liverpool și Dinamo București. Sînt cîntărite șansele ambelor echipe, sînt prezentați cei mai cunoscuți jucători. „Mundialii" **Dinu, Dumitrache, Nunweiller VI, Lucescu** și **Deleanu**, se spune în articol, vor constitui un obstacol dificil pentru alb-roșii din Liverpool. Ce mult a contat Guadalajara pentru fotbalul nostru...

● LONDRA. — Caracteristica presei britanice este că nu are nici un cotidian sportiv ! În ciuda tradiției sportive englezești. În schimb, toate ziarele, inclusiv sobrul **„Times"** sau organul de specialitate **„Financial Times"**, publică pagini întregi dedicate sportului și mai ales fotbalului. Și **„Times"** amintește de partida de la Liverpool. Atmosfera fotbalistică este prezentă peste tot. La standurile de ziare poți găsi zeci de titluri care te interesează : **„The football league book"**, o publicație oficială a ligii engleze, cu prezentarea cluburilor participante în cele patru divizii și a celor mai cunoscuți jucători, **„Te story of football"**, o prescurtată istorie a acestui sport, prezentată în desene, și care se adresează celor mici, **„World football handbook 1971"**, o prezentare a activității fotbalistice mondiale din sezonul 1969—1970 (inclusiv Campionatul mondial din Mexic), scoasă de cunoscutul Brian Glanville, sau **„Football annual 1970—1971"**, un anuar al fotbalului britanic etc. etc. Peste tot insigne, brelocuri, ecusoane ale tuturor cluburilor cunoscute sau mai puțin cunoscute. La marginea orașelor, oriunde există un spațiu liber, ca și pe pajiștile parcurilor londoneze, mingea de fotbal este stăpînă. Cu adevărat se poate spune că jocul cu balonul rotund este regele sporturilor, este sportul tuturor virstelor.

● LIVERPOOL. — Dinamoviștii, beneficiind împreună cu jucătorii de la Steaua de un avion special, ajunseseră înaintea noastră în acest mare oraș-port. Ziarele prezintă mai ales aci, la loc de frunte, echipa din șoseaua Ștefan cel Mare. Iar la Shafflesbury Hotel, unde aveau să locuiască, dinamoviștii sînt așteptați de vedetele lui Empire Theater din Liverpool, dornici să se fotografieze împreună cu fotbaliștii români pe care-i invită apoi la spectacolul lor, musicalul „The friddler on the roof". A doua zi, **„Liverpool Daily News"** publică fotografiile jucătorilor bucureșteni alături de interviurile luate la conferința de presă ce a avut loc imediat după sosire. Din nou ne convingem de rolul imens pe care l-a jucat C.M. din Mexic în cunoașterea fotbalului românesc pe meridianele lumii. Cînd națională noastră a venit să joace pe Wembley, s-a scris mai puțin decît acum despre *Dinamo*. **Dumitrache**, **„celebrul român din Cupa mondială"**, al cărui nume este acum scris și pronunțat corect în Anglia, este prezentat de **„Liverpool Echo"** ca **„foarte periculos la jocul aerian, iute ca un fulger"**.

Vizităm, a doua zi, stadionul *Anfield* unde este și sediul clubului. Ne întîlnim cu secretarul lui F.C. Liverpool, dl. **Peter Robinson**, care ne oferă și însemnele clubului — o altă sursă de venituri pe lîngă cele aduse de bilete, loterie și vinderea programelor, publicate în cîte 36 de pagini.

Citim în **„Soccer who's who"** : **„F. C. Liverpool a fost fondat în 1892 ; după o neînțelegere la F. C. Everton, majoritatea membrilor au părăsit stadionul Anfield pentru Goodison Park. Cei rămași au fondat clubul alb-roșu"**. De la 1 decembrie 1959 managerul echipei este **Bill Shankly**, sub conducerea căruia echipa a cunoscut cele mai frumoase succese din istoria sa. Alături de F.C. Liverpool, în oraș mai există clubul Everton, campion „en titre" al Angliei, Liverpool-ul fiind considerat astăzi drept orașul nr. 1 al fotbalului englez.

Trecem peste... miercurea neagră. Ziarele de joi, datorită victoriei lui F. C. Liverpool și egalului reușit în deplasare de Everton cu Borussia Mönchengladbach, decretează echipele din Liverpool drept **„Kings of Europe"**...

Tot joi pornim spre țară. Tot soare, tot cald, timp frumos peste tot. Lîngă mine, firește, umbrela, nedeschisă tot timpul călătoriei...

**Mircea TUDORAN**

**Fotbalul, sport al tuturor vîrstelor**

## MIC CARNET DE VOIAJ FOTBALISTIC

# DOPAJ ÎN MASĂ ÎN FOTBALUL VEST-GERMAN?

● SENZAȚIONALELE DEZVĂLUIRI ALE UNUI MEDIC SPORTIV ● VII REACȚII DIN PARTEA COLEGILOR ACESTUIA ● POLEMICA A CUPRINS PRESA, RADIOUL ETC.

*Aspre polemici agită în aceste zile cercurile fotbalistice din* R.F. a Germaniei. *Totul a pornit de la o declarație a unui medic sportiv, care a stîrnit senzație. Doctorul* Dirk Clasing, *căci despre el este vorba, luînd cuvîntul cu prilejul unui stagiu pentru specializare a medicilor sportivi la* Ludwigshafen *a subliniat că în urma cercetărilor sale particulare a ajuns la concluzia că cea mai mare parte a fotbaliștilor vest-germani recurg la dopinguri pentru a putea da un randament mai mare pe teren.* „Nu există echipă de fotbal, *a spus* dr. Clasing, care să nu se dopeze înainte de a intra pe teren". *In acest scop, a arătat el, produsele cele mai des folosite sînt* „Captagonul" *și* „Oradolul".

*Evident, declarațiile au produs senzație și reacțiile au fost dintre cele mai violente, mai ales în lumea medicilor sportivi. Profesorul* Schoberth, *medicul echipei naționale, a calificat afirmațiile făcute de* Clasing, *ca fiind „monstruoase", o pură invenție a acestuia. Personalități de seamă din fotbalul vest-german au luat și ele atitudine fermă și uneori chiar peste anumite limite. Astfel, cunoscutul antrenor al echipei Hannover 96, Helmuth* Johansen, *a spus nici mai mult nici mai puțin că* „declarațiile respective sînt ale unui irresponsabil și ele relevă mai mult sau mai puțin demența celui care le-a exprimat".

*Polemicile scrise sau vorbite au atras în jurul lor pe însuși profesorul* Manfred Steinbach, *fost campion la săritura în lungime, care în cursul unui interviu radiodifuzat a declarat că în nici un caz nu poate fi de acord cu afirmațiile colegului său și că, oricum, a subliniat el, dacă există anumite cazuri de dopaj, acestea nu pot fi generalizate, așa cum a făcut* dr. Clasing. „Nu este posibil să generalizezi, *a spus* Steinbach, pornind de la niște cazuri izolate. Nu este permis să aduci astfel de acuzații atunci cînd nu s-au efectuat studii și investigații aprofundate".

*In orice caz, adevărate sau nu, în totalitate sau în mai mică măsură, cele dezvăluite de dr. Clasing scot în relief o anumită mentalitate. Și dacă aceasta era mai de mult cunoscută în lumea altor sporturi, ciclism sau atletism spre exemplu, în fotbal, cel puțin, la dimensiunile pe care i le conferă* Clasing, *apare ca o, să-i zicem, surprinzătoare noutate. De care, în orice caz, fotbalul nu are nevoie.*

**L. T.**

# BELL — URMAȘUL LUI BOBBY CHARLTON?

**În min. 68 al meciului** Brazilia—Anglia **din cadrul turneului final al C. M. din** Mexic, **spectatorii prezenți în tribunele de la** Guadalajara **priveau uimiți cum** Bobby Charlton **părăsea terenul fiind înlocuit de un tînăr blond, nu prea solid purtînd pe tricou nr. 19. Cei mai puțin avizați se întrebau : cine este acest jucător cu care Alf** Ramsey **a avut curajul să-l înlocuiască pe „marele Bobby" unul din idolii fotbalului insular ? Va reuși el să se arate demn de cel căruia îi lua locul ?** Colin Nisinsky Bell, **căci despre el este vorba, nu era o noutate în echipa** Albionului ; **el mai jucase de vreo nouă ori alături de** Bobby Moore, Martin Peters, Gordon Banks **etc., dar niciodată într-un campionat mondial. Desigur, puținul timp pe care l-a avut la dispoziție, numai 22 minute, nu i-au permis să mai întoarcă rezultatul, dar evoluția lui l-a făcut pe** Ramsey **să-l titularizeze în meciul cu** Cehoslovacia **pentru ca în memorabila partidă cu R. F. a Germaniei să fie din nou rezerva lui** Bobby Charlton **pe care iarăși l-a înlocuit în cursul meciului.**

**Dacă în** Mexic, Colin Bell **n-a putut justifica pe deplin intențiile lui** Ramsey **de a-l arunca în luptă ca pe o „armă secretă", evoluția lui a fost totuși plină de promisiuni și „sir Alf" îl socotește pe mai departe omul nr. 1 al atacului, cel în care-și pune mari speranțe la viitoarea ediție a C. M. din R. F. a Germaniei. Pentru că** Bell **nu are decît 24 ani și peste patru ani, cînd va avea 28, va atinge cu siguranță apogeul carierii sale.**

**Cu un gabarit deloc impresionant, 1,73 înălțime și 71 kg. greutate, el formează la** Manchester City, **împreună cu** Summerbee **și** Lee, **trio-ul de atac cel mai de temut din** Anglia. **Și-a început cariera ca mijlocaș la o echipă din divizia secundă,** Burry, **unde ochiul ager al antrenorului** Malcolm Allyson **de la** Manchester City **l-a remarcat imediat. Și de azi pînă a trece la** Manchester City **n-a mai fost decît un pas pe care l-a făcut fără pic de ezitare. Sub culorile noii sale echipe a cunoscut satisfacții dintre cele mai mari : cucerirea „Cupei Angliei", apoi a „Cupei cupelor" și, inevitabil, selecționarea în echipa națională unde a jucat pînă acum de 12 ori. Căci, așa cum spune el, selecționarea în echipa națională este obiectivul maxim la care aspiră orice jucător englez.**

**În** Anglia, Manchester City **este echipa ai cărei jucători sînt vestiți pentru voința cu care joacă, pentru convingerea că vor cîștiga ori de cîte ori intră pe teren și orice adversar ar întîlni, port-drapelul din acest punct de vedere fiind însuși** Bell. Care nu de mult declara : **„Atunci cînd intrăm pe teren sîntem convinși că vom cîștiga. Bineînțeles, nu întotdeauna se întîmplă așa, dar această încredere în puterile noastre de neclintit ne ajută să depășim obstacole care la prima vedere par de netrecut !" Desigur, valoarea lui** Bell **n-a scăpat emisarilor din străinătate care nu de puține ori i-au solicitat serviciile. Dar el răspunde tuturor : „Pentru mine, a juca fotbal este un divertisment și, jucînd în** Anglia, **într-adevăr simt acest lucru ; în schimb nu același lucru l-aș putea spune jucînd într-o altă țară unde rezultatele sînt mai presus de orice".** Colin Bell **este un jucător în plină afirmare. Avîndu-l drept model pe** Bobby Charlton, **l-a copiat pe acesta întocmai deși ca valoare încă nu l-a egalat. Dar** Alf Ramsey **are mare încredere în el și, deși în echipa de club joacă vîrf de atac, în echipa națională a preluat întrutotul sarcinile de creator-realizator ale idolului său, al cărui înlocuitor, așa cum spune** Ramsey, **nu poate fi decît unul singur :** Colin Bell.

**Leonida TONCU**

# ȚÎRVENKA — CEL MAI VESEL SAT DIN LUME!

Orașul **Kraljevo**, duminică 19 iulie 1970. Pe stadionul din localitate, în fața a peste 15 000 de spectatori, se dispută ultimele minute ale partidei, contînd pentru calificarea în prima ligă a țării, între echipa locală, **Sloga** și **Țirvenka**. Numai cu o săptămînă în urmă, **Țirvenka** a învins cu 3—0. Acum, în minutul 80, tabela de marcaj arată 3—1 pentru echipa gazdă ! Mai sînt doar 10 minute. Pe teren, situații dramatice, în tribune atmosferă de... finală a campionatului mondial ! 4 000 de suporteri fanatici ai oaspeților nu reușesc să se facă auziți în strigătele lor pentru rezistență adresate favoriților. Localnicii, încurajați frenetic, încearcă marcarea unui gol, a acelui gol salvator. Atacantul central Popadici șutează în bară în minutele 84 și 87, spre disperarea tribunelor. Ultimul minut. Trei cornere consecutive ! Dar și această șansă este ratată de gazde. Fluierul final al arbitrului. Scor 3—1 pentru Sloga, dar asta înseamnă că Țirvenka promovează în prima ligă a țării !

Fanaticii suporteri ai oaspeților pătrund în delir pe teren și idolii lor rămîn fără tricouri în *cîteva secunde*. Acești vajnici suporteri aveau să străbată apoi peste 300 km pe jos, de la **Kraljevo** la **Țirvenka**, pentru a duce prin viu grai vestea marei isprăvi a echipei din sătucul lor ! În același timp, în satul **Țirvenka**, locuitorii — cu mic, cu mare — au ieșit pe uliți; cîntă, se veselesc scandînd numele eroilor. **„Țirvenka, singurul sat din lume cu echipă în Divizia A"** anunțau telexurile. La 19 iulie **Țirvenka** este „declarat" cel mai vesel sat din lume. Dar cine sînt eroii acestei performanțe și cum a fost ea posibilă ? Iată cum.

★

Pe harta administrativă a **Iugoslaviei**, în nordul **Voivodinei**, figurează localitatea **Țirvenka**, sat cu 10.000 de locuitori. La capătul satului se află fabrica de zahăr, mîndria localnicilor. Fabrica are o echipă de fotbal, care de ani de zile participa fără prea mare succes în competiția sătească a regiunii. Ani de zile nu s-a întîmplat nimic deosebit cu echipa satului.

## O ECHIPĂ SĂTEASCĂ, ÎN DIVIZIA A IUGOSLAVĂ

Dar, iată că la începutul anului 1960 Țîrvenka îndrăznește să aducă un antrenor care să se ocupe de cei ce băteau mingea în echipa satului. Alexandr Petrovici — acesta e noul antrenor — va reuși, în zece ani de zile, performanța de a califica o echipă din campionatul sătesc în prima divizie a țării trecînd-o, bineînțeles, prin toată filiera : campionat regional, Divizia B și apoi prima ligă !

În sezonul 1968—1969 **Țîrvenka** ratează de puțin locul doi în seria nord din care făcea parte, loc ce i-ar fi dat dreptul — conform regulamentului — să intre în baraj pentru prima ligă. Dar, în sezonul următor, nu mai ratează prilejul și ocupă locul II cu 42 p. la egalitate cu **Osiek** prima clasată.

Primul adversar din baraj, **Rijeka**, echipă cu vechi state de serviciu în prima divizie a țării ; în deplasare, **Țirvenka** reușește un senzațional 0—0. La Țîrvenka în fața unui stadion arhiplin, cu toată strădania localnicilor, partida se încheie și după prelungiri, cu 2—2. Urmează executarea a cinci lovituri de 11 m. Clipe de coșmar și speranțe. Portarul **Svilar** reușește să pareze două din ele și **Țîrvenka** mai are o singură barieră în față : pe **Sloga** din **Kraljevo**. În prima partidă pe teren propriu Țîrvenka se întrece pe sine și cîștigă cu 3—0. Ce a fost în revanșă ați văzut la începutul reportajului.

Startul în prima ligă avea să fie la fel de uluitor. În prima partidă, la **Banja-Luca**, **Țîrvenka** obține un nesperat 1—1. Dar etapa a II-a programa pe terenul propriu partida cu **Steaua roșie Belgrad**, multipla campioană a Iugoslaviei. GEAICI LA ȚÎRVENKA ! ! ! Senzație pentru locuitorii satului ca și pentru satele din jur. La începutul partidei cochetul stadion de 10 000 locuri a primit în tribunele sale 15 000 spectatori ! ? !

Tribunele scandau VICTORIE ! VICTORIE ! Și iată minutul 23 al partidei. Lovitură liberă de la 25 m pentru localnici. Stoperul **Iovanici** șutează năpraznic și **Dujkovici** scoate mingea din plasă : 1—0. În continuare **Țîrvenka** se apără organizat și cîștigă această partidă istorică pentru ea. Un reporter de la radio Belgrad a părăsit stadionul în timpul acestei memorabile partide și s-a reîntors în sat ! Avea să transmită prin unde că a găsit satul pustiu. Tot ce a fost viu și sănătos a luat drumul stadionului în acea zi toridă de august.

În următoarele săptămîni comportarea echipei alterna în funcție de adversari, dar **Țîrvenka** lupta din răsputeri pentru fiecare punct pus în joc ! După 11 etape, Țîrvenka a realizat 8 puncte și împarte locul 13—14 cu **Maribor**, la un punct numai de **O.F.K. Beograd**. Președintele clubului avea să declare cu modestie că e foarte posibil ca echipa să nu reușească să se mențină în prima divizie. Dar însuși faptul că satul **Țîrvenka** a putut să-și vadă visul cu ochii și să joace un sezon cu elita fotbalului iugoslav înseamnă enorm de mult pentru entuziaștii suporteri din acest sat al **Voivodinei**.

★

Iată echipa de bază care a realizat această performanță ce-i va duce faima chiar și peste hotarele țării: Svilar — Milovanovici, Iovanici, Santa, Iovovici — Bașici, Ciabarkapa — Ostoici, Beșlin, Basta, Pușibrk.

Călătorul care coboară din tren la **Țîrvenka** rămîne surprins cînd observă că pe clădirea gării, alături de inscripția **Halta Țîrvenka** mai stă scris, CEL MAI VESEL SAT DIN LUME.

**DUȘAN BUGARIN**

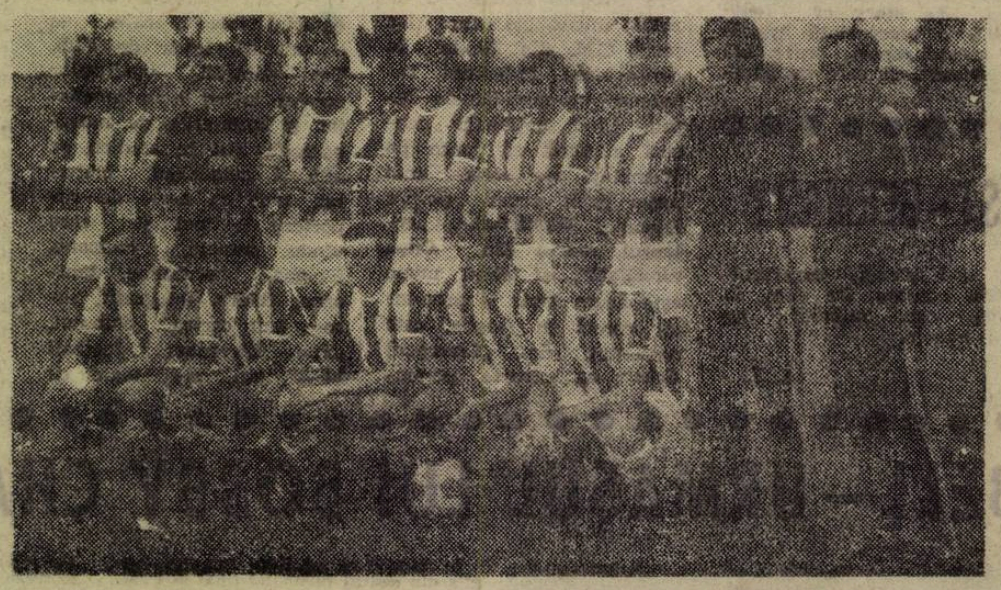

**Lotul lui F. C. ȚÎRVENKA, cei care a reușit o ascensiune prodigioasă — din campionatul județean în prima ligă a campionatului iugoslav.**

## INTRE REAL MADRID ȘI... VOEST LINZ

Fotbalul nu renunță nici un moment la... glumele sale. Au constatat-o și jucătorii lui Innsbruck, echipa-revelație a turului doi din **„Cupa cupelor"**, prin acea victorie de la **Madrid**, în fața lui **Real**. La trei zile după primirea triumfală de la **Innsbruck**, ei părăseau propriul stadion sub fluierături și dezaprobări : pierduseră, în campionat, în fața unei formații anonime, **Voest Linz**. Autorul golului-senzație. de la **Madrid**, fostul jucător al **Rapidului**, **Grausam**, observa după acel duș într-adevăr foarte rece produs de echipa din **Linz : „Fotbalul nu te lasă niciodată să te bucuri ca lumea de un mare succes..."**

## MECIURI ÎN NOCTURNĂ ÎN CAMPIONATUL R. D. GERMANE

Prin jocul **Rostock — Magdeburg** s-a inaugurat seria meciurilor de

# PRIN EUROPA FOTBALISTICĂ

campionat în nocturnă. În momentul de față, cinci dintre cluburile primei divizii posedă instalații de nocturnă și ele vor avea dreptul să dispute întîlnirile oficiale în orele mai tîrzii ale amiezii, astfel că numărul spectatorilor și în etapele de iarnă — va rămîne satisfăcător. Cele cinci echipe care posedă instalații de iluminat sînt **Vorwärts, Halle, Erfurt, Dresda** și **Rostock**. Mai este de notat, tot privitor la campionatul **R. D. Germane**, că prima eliminare de pe teren din actuala ediție s-a înregistrat în etapa a noua. Jucătorul eliminat, **Babik** (Zwickau), a fost trimis la vestiare de arbitru pentru repetate faulturi. De notat că în precedentul campionat, la aceeași perioadă, erau de acum înregistrate șapte eliminări de pe teren.

## „SUPLINITORUL" LUI JEKOV

**T.S.K.A. Sofia** deține o formă destul de bună, în ciuda înfrîngerii suferită din partea lui **Chelsea** în **„Cupa cupelor"**. Se pare că, ținînd cont mai ales de startul ezitant al lui **Spartak — Levski**, formația sofiotă are toate șanselor să-și adjudece titlul în actuala ediție. Fenomenul foarte interesant care se observă în echipa militară este acela că, în ciuda faptului că **Jekov**, celebrul golgeter — deținător al unei **„Ghete de aur"** în competiția revistei **„France Football"** — traversează o accentuată criză de formă, eficacitatea atacului lui **T.S.K.A.** nu a scăzut de loc. Explicația ? **Iakimov**, „comperul", de regulă, al formației, a devenit înlocuitorul lui **Jekov** pe tabela de marcaj. De altfel, cunoscutul internațional bulgar conduce în clasamentul golgeterilor.

## O EROARE CARE COSTĂ DOUĂ PUNCTE

Jucătorii lui **Standard Liège** — învingători în teren cu 2—0 în fața lui **Antwerp** — au pierdut pînă la urmă... în clasament și pe foile oficiale cu 0—3. Cum ? Cine i-a învins ? Chiar propriul antrenor, **René Haus**. El a introdus, împotriva dispozițiilor federației, patru jucători străini în meci. Necunoscînd bine prevederile regulamentului, antrenorul lui **Standard** a scos din echipă, cu cîteva minute înainte de terminarea partidei, pe **Kostedde** (un danez) și l-a introdus pe iugoslavul **Petrovici**. El credea că regulamentul nu permite utilizarea ÎN JOC a mai mult de trei jucători, dar prevederile oficiale vorbesc despre utilizarea ÎN TOTAL, în cursul unei partide, a numai trei fotbaliști de peste hotare. Și, astfel, **Standard**, aflată în luptă directă cu **Anderlecht**, pentru primul loc, s-a... autoînvins.

## DUPĂ 12 ANI

Spectatorilor nu le venea să creadă ? El să fie ? Da. El era ! Vechiul portar al lui **Honved, Gyulas**, care nu mai jucase de 12 ani, a reintrat în formația budapestană, în partida cu **Ferencvaros** și s-a comportat mulțumitor. El are 39 de ani, și din cauză că portarul **Geczi** s-a accidentat, a acceptat să-și reia locul între buturi. Contribuția vechiului jucător la obținerea unui egal a fost foarte importantă.

# DE ICI, DE COLO

## JAIRZINHO PE TUȘĂ

**„Turneul Comez Petrosa"**, turneul final al campionatului **Braziliei**, este în plină desfășurare. Una dintre marile surprize a reprezentat-o înfrîngerea lui **Botafogo de către Gremio Porto Alegre** (1—2). Este adevărat că Botafogo venea după un lung turneu în **Peru** și **Columbia**, după un program extrem de greu — cinci meciuri în zece zile — și oboseala și-a spus cuvîntul. În plus, celebrul internațional **Jairzinho** a suferit un destul de grav accident care îl va ține pe tușă cel puțin trei săptămîni.

## MECI U.R.S.S. — SELECȚIONATA LUMII...

În mai 1971 va avea loc la **Moscova** un meci jubiliar de mare atracție. Cu ocazia retragerii lui **Lev Iașin** din activitatea competițională, sub egida **F.I.F.A.** și în organizarea Federației de fotbal a **Uniunii Sovietice**, se va organiza o partidă între reprezentativa **Uniunii Sovietice** și o selecționată a lumii. Poarta selecționatei U.R.S.S. va fi apărată de Iașin ; celebrul internațional va efectua și selecționarea echipei lumii. El a fixat pînă acum 13 celebri jucători pe care îi va invita la jubileul său : **Banks, Mazurkievici, Schnellinger, Bobby Moore, Beckenbauer, Fachetti, Overath, Bobby Charlton, Jairzinho, Amancio, Pele, Müller, Geaici.**

## ...ȘI UN PRIM JUBILEU BOBBY MOORE

S-a anunțat la vreme că **Bobby Moore** va fi sărbătorit atît de clubul său, **West Ham**, cît și de federația engleză pentru îndelungata și strălucitoarea activitate fotbalistică. Acum a fost definitivat programul festiv organizat de către **West Ham**. Punctul culminant al acestui program îl va reprezenta jocul dintre **West Ham** și **Celtic Glasgow**, meci care va avea loc la 16 noiembrie la **Londra**. Se contează pe doborîrea recordului de spectatori al stadionului clubului, **Upton Park**, în prezent de 42.322 bilete vîndute.

## A DOUA EDIȚIE A CUPEI EUROPEI (FEMININ)

La Torino s-a întrunit recent consiliul Federației Internaționale de Fotbal feminin care a decis ca *a doua ediție a Cupei Europei* să aibă loc în martie 1971 la Viareggio în Italia, cu participarea țărilor : **Danemarca, Elveția, Anglia, R.F. a Germaniei Austria** și **Italia**. Danemarca (campioană mondială) și Italia (campioană a Europei) au fost desemnate capete de serie. În baza tragerii la sorți, **Danemarca** va întîlni pe învingătoarea din meciul **R.F. a Germaniei — Austria** iar **Italia** pe cea din partida **Elveția — Anglia** în semifinale.

**CORESPONDENȚĂ SPECIALĂ DIN BRAZILIA**

# ȘASE CAMPIONI MONDIALI VOR FI LA MÜNCHEN

Selecționata *Braziliei va* putea prezenta în 1974, aceeași echipă care a cucerit titlul mondial în 1970 ? *Zagalo*, antrenorul lotului răspunde afirmativ : „Nu ar fi nici o noutate. În 1962 nu a cîștigat echipa care a cucerit titlul în 1958 ? Prin urmare, putem continua cu același lot încă patru ani".

Pentru *Zagalo*, componența lotului nu este un obstacol. Problemele sînt altele. De pildă *Brazilia* va avea de înfruntat în *R.F. a Germaniei* o atmosferă mai ostilă (în *Mexic* a avut toată simpatia publicului), o climă mai rece (în Mexic căldura a fost un aliat), ploi și terenuri grele, umede.

— *Dar în Suedia, în 1958, aceste obstacole n-au existat ?*

— „Au existat, dar atunci aveam o echipă foarte tînără care a înfruntat bine greutățile. De astă-dată vom prezenta o echipă cu *patru ani mai bătrînă*". Antrenorul continuă : „Pentru a învinge obstacolele, o echipă matură necesită o pregătire fizică specială. Este ceea ce trebuie să facem, mai ales că fotbalul Cupei Mondiale din 1974 va fi mai rapid decît a fost în 1970". În privința posibilității menținerii lotului integral, Zagalo are totuși rezerve : „Natural, pentru Felix, Brito, Carlos Alberto, Piazza și Gerson anii vor cîntări greu. Pentru Pelé — va avea 33 ani în 1974 — mai puțin deoarece e vorba de un atlet extraordinar".

Îi amintim lui *Zagalo* că el a jucat la 31 ani, alergînd tot terenul, iar *Zizinho*, *Jair Rosa Pinto* erau titulari la 33 ani. Pînă și *Roberto Pinto*, de la *Ponte Preta*, nepot al lui *Jair Rosa*, în vîrstă de 33 ani, se detașează ca cel mai în formă mijlocaș al „Cupei de Argint", competiție în curs de desfășurare. Ca să nu mai pomenim că *Stanley Mathews* a jucat zilele trecute la 55 ani și că *Bobby Charlton* este un „monstru" al terenului, la 32 ani, că *Uwe Seeler* a mai făcut parte din echipa *R. F. a Germaniei*, la 34 ani.

*Zagalo* gîndește o clipă, apoi răspunde : *„E drept, excepțiile întăresc regula. Un fapt este cert. Everaldo, Clodoaldo, Rivelino, Paulo Cesar, Jairzinho și Tostao, sînt foarte tineri. Sînt 6 jucători siguri pentru 1974. Ei constituie baza unei selecționate puternice. Pentru Pelé, eu nu am rezerve. Eu știu că el nu ar mai vrea să joace la viitorul C.M., dar dacă se confirmă prevederile mele, va fi prezent. Cu aceștia șapte, Brazilia va putea prezenta același fotbal practic, eficient și spectaculos. Completarea lotului nu va fi o problemă într-o țară cu un rezervor de jucători fără egal."*

Vorbind despre ultimele două victorii (2—1 cu *Mexic* și 5—1 cu *Chile*) antrenorul ne spune : *„Practic, ne-am prezentat fără alți o pregătire. Cel puțin împotriva selecționatei din Chile, nici n-om avut toți titularii. Valoarea individuală și-a spus cuvîntul. Asta este arma noastră principală. Dacă vom continua completînd tehnica cu o pregătire potrivită, nu văd ce ar putea să ne împiedice să cucerim al patrulea titlu mondial".*

**PEDRO VILLA**

Sao Paulo, 2 noiembrie

# extern MAGAZIN extern

## RISCURILE MESERIEI

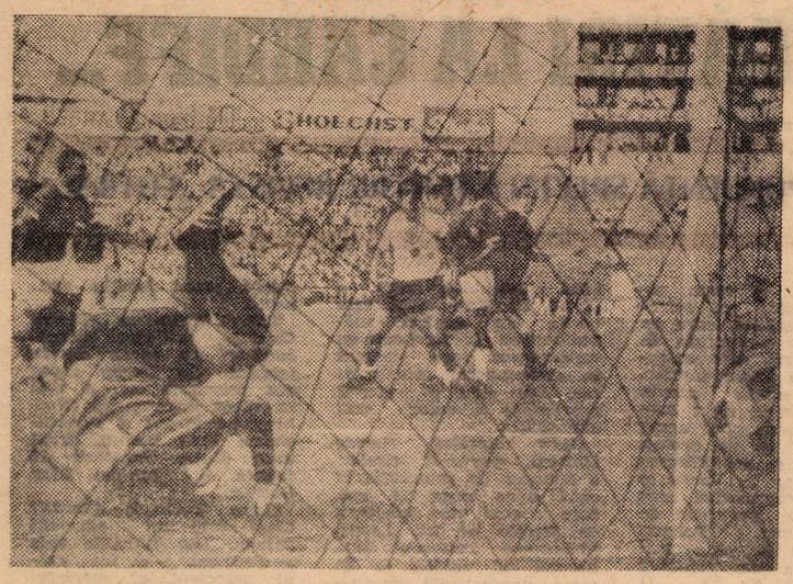

**Simeonov**, portarul echipei **Bulgariei**, își va aduce cu siguranță aminte de acest pionjon foarte incomod la care l-au obligat atacanții echipei **Perului**. Și cînd te gîndești că valorosul internațional bulgar nici n-a reușit să oprească balonul să intre în poartă...

## DISPUTA CONTINUĂ

În ajun, **Alan Ball** (Everton) stînga, și **Derek Dougan** (Derby Country) au fost eroii unui incident destul de serios al meciului echipelor lor. Acum, chemați la comisia de disciplină a federației, ei se explică, înainte de a fi ouduiați și... sancționați.

## SPECTATORII VOR FI DESPĂGUBIȚI

*O măsură cu totul neobișnuită dar care și-a arătat imediat roadele, a fost luată de curînd de către un club englez amator,* **F.C. Hendon.** *Această echipă evolua în ultimul timp în fața unui număr de spectatori din ce în ce mai redus, ca urmare a faptului că adoptînd o tactică pur defensivă reușea foarte rar să înscrie vreun gol dar nici nu primea vreunul. În atare situație, conducătorii echipei au luat măsura de care vorbim mai sus: în cazul că un meci il termină cu scor alb, la următorul, organizat tot pe teren propriu, spectatorii vor avea... intrare gratuită.* „Spectatorii vin să vadă goluri, *a spus președintele clubului,* și dacă ei sînt privați de acest lucru, trebuie să-i despăgubim".

*Măsura s-a dovedit a fi foarte fructuoasă, deoarece în scurt timp numărul mediu de spectatori plătitori s-a ridicat simțitor, iar echipa a devenit una din fruntașele seriei din care face parte.*

## CUVINTE ÎNCRUCIȘATE

## S U R P R I Z Ă !...

ORIZONTAL: 1) ĐAN COE — ȘLEAM. 2) IANUL — NEACȘU. 3) TEAȘCA — Riu în Nigeria. 4) SIMA — TATAR. 5) NETTO — Istm în Canada — A. C. 6) Nu-i al vostru (reg.) — I.R.A. 7) U.T.A. — U. M. (Timișoara) — COPIL. 8) Diminutiv masculin — ALBU — Înainte... înapoi ! 9) ARGEȘ — ANCA. 10) Întunecos — C.C.E. 11) Actor francez de cinematograf — VELEA.

VERTICAL: 1) MINCĂ — GORAN. 2) LO (...Bello) — MERTEȘ. 3) DATCU — IANUL. 4) Plantă erbacee — ROȘU. 5) Oraș în Iugoslavia — MOT — Localitate în Olanda. 6) Și (fr.) — Dedesubt — Teșite ! 7) STRAT — Oraș în Peru. 8) SĂRAC — PLEȘA. 9) Asia ! — RAINEA. 10) Greșeală tehnică — ...Milan — CEA. 11) NAE — OTIC — Secol. 12) METAN — ALECU.

Dicționar: **FAN, RAE, EPE, UCO.**

**S. COLOȘENCO**
**comuna Albești — jud. Vaslui**

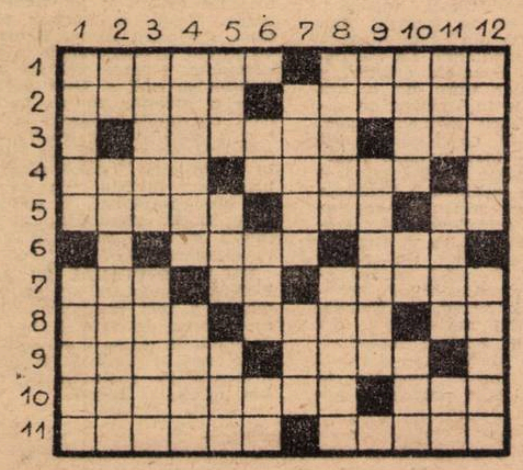

**DEZLEGAREA CAREULUI DIN NR. 231**

ORIZONTAL: 1) Coman — Galați. 2) Unirea — Rapid. 3) Pitit — Ca — Lee. 4) A.S.A. — Oradea — E. 5) Ring — Or — Rus. 6) Oe — Roman — Dan. 7) M — Pal — Tănase. 8) Adam — Cav — Tur. 9) Natal — Sări — V. 10) I.R.A. — Emuli — Eo. 11) Ei — Ani — Evans. 12) Ionescu — Alei.

## „DE 11 ANI MI SE PROPUNE MECIUL — JUBILEU..."

Povestea lui **Zaldua**, internaționalul spaniol, a amuzat pe toată lumea și în acest început de sezon. Despre ce este vorba? Conducerea clubului **F. C. Barcelona**, socotind că destul de bătrînul său jucător ar trebui să se retragă, i-a propus acel tradițional meci-festiv de abandonare a activității. Dar răspunsul lui **Zaldua** a produs senzație:

**„De 11 ani este la fel, la fiecare început de sezon, mi se propune meciul de retragere și, pe urmă, tot eu sînt omul care salvez echipa în clipele ei cele grele grele. M-am obișnuit cu tabietul de început de sezon".**

## VA DEBUTA ÎN MECIUL CU ROMÂNIA

Selecționerul echipei **Olandei, Frantisch Fadrhonc,** a anunțat că în meciul cu echipa **României**, de la 3 decembrie, îl va titulariza pe foarte tînărul jucător **Willi Lipens,** care face parte din clubul vest-german **Rot Weiss Essen. Lipens** are 20 de ani și joacă extrem stînga. Selecționerul olandez a comunicat intenția sa de a-l înlocui pe celebrul **Moujlin.**

De cînd a auzit buna veste, **Lipens** se documentează asupra fundașului dreapta al echipei **României** și are în **Mulders,** extremul stînga al lui **Eindhoven,** un consilier prețios.

● **Într-un comunicat dat recent publicității federația spaniolă a anunțat că nu știe nimic privitor la organizarea celui de-al doilea campionat mondial feminin la Madrid sau Barcelona, cum se vorbește în unele cercuri fotbalistice de pe continentul nostru și de peste ocean. „Mai mult decît atît, se spune în comunicat, fotbalul feminin nici nu este recunoscut în Spania".**

● **Iată cîteva transferuri efectuate în ultimul timp în Europa: internaționalul algerian Natouri la Standard Liège, portughezul Walter Ferreira de la Belenenses la Red Star Paris, internaționalul vest-german Erich Maas de la Bayern München la Young Boys.**

● **Favoritele lui Gerd Müller în actuala ediție a „Campionatului Europei" sînt: Anglia, R.F. a Germaniei și Italia.**

● **Recenta întîlnire dintre selecționatele feminine ale Mexicului și Italiei a atras pe stadionul Azteca nu mai puțin de 60 000 spectatori!**

● **Echipa lui Beckenbauer, Bayern München, a fost invitată să întreprindă, în cursul verii viitoare, un lung turneu în Statele Unite ale Americii.**

● **Un nou caz, după cele ale lui Jackye Charlton și Martin Peters, suscită actualmente aprigi polemici în fotbalul englez. Este vorba de cel al lui Peter Eustace care, într-un interviu televizat, a adus aspre critici clubului din care face parte, West Ham United.**

● **Conducătorii federației vest-germane și antrenorul Helmuth Schön sînt angajați în prezent într-o serie de consfătuiri care au ca scop adoptarea unor măsuri pentru organizarea pe baze mai solide a activității juniorilor și tineretului.**

● **Ca urmare a eliminărilor de pe teren în meciurile precedente, jucătorii Dempsey (Chelsea), Mihailovici (Steaua roșie Belgrad) și Enguelneri (Fenerbache) au fost suspendați de către U.E.F.A. pentru trei jocuri din cadrul competițiilor europene intercluburi. Totodată, forul continental a anunțat că, după două avertismente date unui jucător, respectivul va fi suspendat chiar dacă n-a fost eliminat de pe teren.**

## DEBUT...

Ignorînd partida de volei care se dispută alături, bebelușul din fotografia noastră își manifestă atît de devreme pasiunea pentru fotbal, efectuînd — în fața obiectivului — un veritabil debut.

## SECVENȚELE DEZNĂDEJDII ȘI FERICIRII

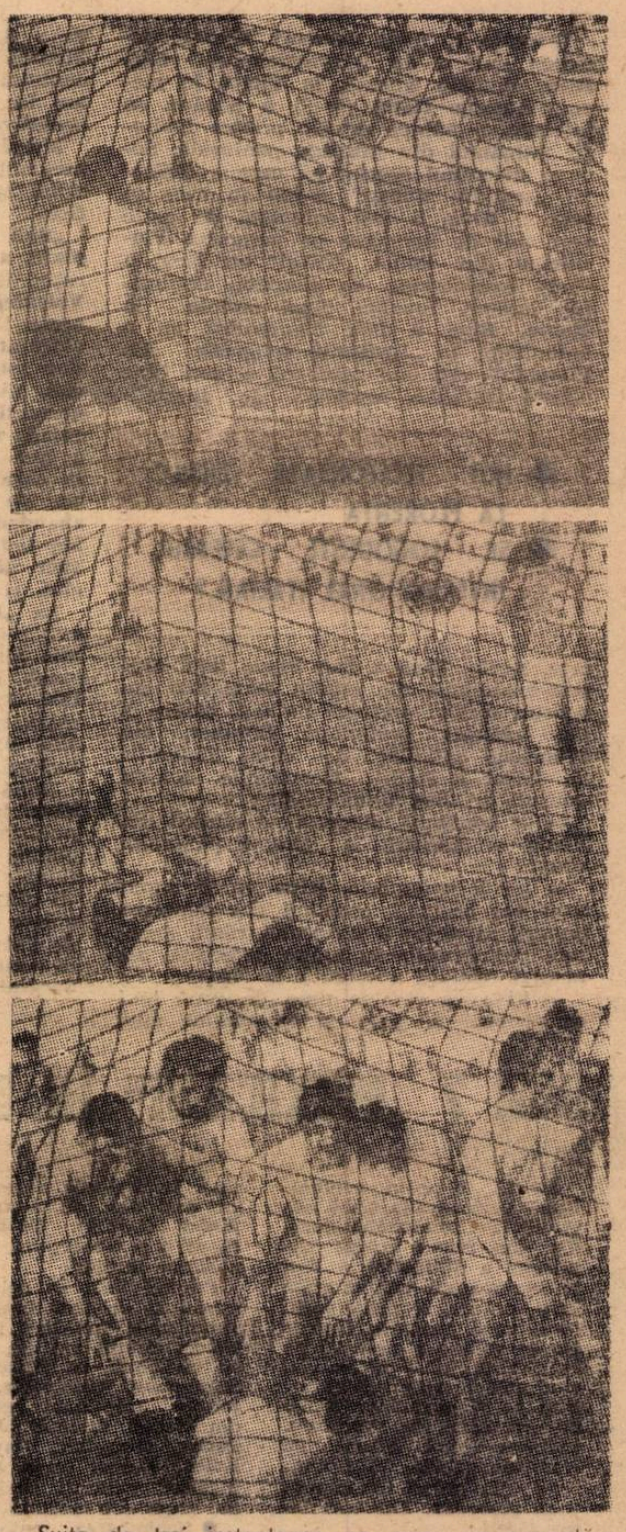

Suita de trei instantanee pe care v-o prezentăm întruchipează deznădejdea și bucuria.

În prima fotografie atacantul echipei **Lyon, Guy,** execută un penalti portarului internațional **Escale,** care apără!

În a doua secvență, atacantul, care a ratat penaltiul (poartă tricoul nr. 9) este disperat pentru nereușita lui.

Iar în a treia imagine, **Escale,** înconjurat de coechipieri, trăiește bucuria succesului său.

## O CLIPĂ DE NEATENȚIE

Prima manșă a întîlnirii **Borussia Mönchengladbach — Everton** din C.C.E. s-a terminat, după cum se știe, la egalitate: 1—1.

Ceea ce se știe mai puțin sînt împrejurările în care englezii au înscris golul și pe care le relatăm. La meci au asistat numeroși spectatori. Unii dintre aceștia, masați în spatele celor două porți și pentru a se distra, foloseau niște rulouri de hîrtie cu care „bombardau" pe cei doi portari. La un moment dat cînd gazdele conduceau cu 1—0, portarului acestora, **Kleff,** i-a venit nefericita idee de a îndepărta de pe spațiul porții nedoritele „atenții" cu care era gratulat. Făcînd această operație cu multă conștiinciozitate, el a fost — pentru moment — distras de la joc, lucru de care a profitat mijlocașul advers **Kendal;** aflat în posesia mingii la circa 30 m de poartă, el a sesizat foarte bine situația, șutînd fără ezitare și reușind să înscrie! Iată așadar unde poate duce o singură clipă de neatenție!


**FOTBAL**
**REDACȚIA ȘI ADMINISTRAȚIA**
**str. V. Conta nr. 16, etajul V, București, sectorul I. Telefoane: 11 10 05 (centrală), 12 95 96**

DUPĂ GRAVUL ACCIDENT DE SÎMBĂTA TRECUTĂ

# REINTRAREA LUI RIVA: 20 FEBRUARIE, ÎN MECIUL ITALIA-SPANIA

**Florența 3, (prin telefon).** Gravul accident suferit de internaționalul **Gigi Riva**, sîmbăta trecută, la **Viena**, în meciul **Austria—Italia** (1—2) a produs, se înțelege, o adîncă emoție printre iubitorii fotbalului din întreaga peninsulă. Sosirea avionului special cu care a călătorit „squadra azzura", avion în care se afla și **Riva**, a fost așteptată de peste zece mii de persoane pe aeroportul **Fiumicino** din **Roma**. „Tifosi" au făcut o caldă manifestație de simpatie celebrului jucător. Imediat după sosirea la **Roma, Riva** a fost transportat cu o ambulanță la **„Institutul ortopedic din Florența"**, cea mai modernă și mai bine utilată instituție medicală de specialitate. Acolo, **Riva** a fost supus unui consult amănunțit din partea celor mai cunoscuți medici ortopezi italieni, cărora li s-a adăugat profesorul **Brenner,** din **München,** solicitat de către Federația de fotbal a Italiei. Concluziile acestui consult au fost următoarele :

— se confirmă diagnosticul clinicii din **Viena** — fractură a gleznei piciorului drept ;

— joi 5 noiembrie, **Riva** va fi supus unei noi operații, constînd din refacerea punerii în ghips a piciorului rănit, deoarece radiografiile au arătat defecțiuni ale acestei operații efectuată la **Viena** ;

— **Riva** va rămîne timp de două luni cu piciorul în ghips și va efectua apoi timp de o lună, reeducarea piciorului. Medicii pronostichează reintrarea atacantului național la 20 februarie, cînd are loc la **Cagliari** meciul dintre reprezentativele **Italiei** și **Spaniei.**

**HOF TELEFONEAZĂ ZILNIC LA FLORENȚA**
**SE LOGODEȘTE CELEBRUL INTERNAȚIONAL ITALIAN ?**

Moralul lui **Riva,** foarte scăzut după accident și pînă la transportarea bolnavului la **Florența,** a început să se fortifice.

**„Sînt tare nenorocit de această întîmplare,** a mărturisit el președintelui Federației italiene, **Franchi,** și selecționerului **Valcareggi,** care l-au vizitat luni dimineața la clinica din **Florența. N-am accidentat în activitatea mea pe nimeni, dar asta este soarta înaintașilor în special. Nu-l pot acuza pe Hof de intenție nesportivă în duelul în care am fost angajați. Cred, mai degrabă, că accidentul a fost agravat de poziția neconvenabilă în care am căzut, după șoc. În primele ore de după nenorocire eram decis să abandonez fotbalul. Acum mi-am schimbat hotărîrea — voi relua activitatea și sper să fiu iarăși util echipei mele de club și naționalei".**

La **„Institutul ortopedic din Florența"** sosesc sute de telegrame din **Italia** și din alte țări în care pasionații fotbalului urează lui **Riva** grabnică însănătoșire. **Hof,** internaționalul austriac, se interesează zilnic, la telefon, de starea sănătății partenerului de întrecere, care s-a accidentat din ciocnirea cu el.

După toate știrile rele privindu-l pe **Riva,** luni ziarul **„Corriera della sera"** a publicat o informație, titrată mare, pe pagina întîi, anunțînd logodna internaționalului italian. **Riva** nici n-a dezmințit știrea dar nici n-a confirmat-o. **„Socotesc că am dreptul să anunț cînd cred de cuviință o hotărîre atît de importantă pentru viața mea"** — a declarat idolul **Sardiniei.**

ENZO MACCHINELLI

# PREGĂTIRI LA CARDIFF...

CORESPONDENȚĂ SPECIALĂ PENTRU REVISTA „FOTBAL"

CARDIFF, 4 (prin telefon). *Partida cu selecționata României, care va juca la 11 noiembrie în orașul nostru, este așteptată aci cu mare interes. Nu este vorba numai despre apariția unui soccer necunoscut pînă acum la noi, ci — în același timp — de posibilitatea de a vedea la lucru o echipă reprezentativă care s-a afirmat puternic în ultima vreme. Tocmai pentru a-și da cît mai bine seama de valoarea adversarului de la 11 noiembrie, antrenorul național al Țării Galilor,* Dave Bowen *a fost prezent la 21 octombrie la Liverpool, la meciul lui Dinamo București formație în care joacă mulți internaționali români. Dacă* Dave Bowen *nu a fost impresionat de jocul de ansamblu al echipei bucureștene, în schimb a văzut la lucru cîțiva adevărați virtuoși ai balonului, ca binecunoscutul* Dumitrache, *tenacele* Dinu, *stilistul* Nunweiller VI *sau talentatul (dar nepregătitul)* Lucescu.

*Avînd acum — în mare — datele problemei,* Dave Bowen *a trecut și el la lucru, selecționîndu-și jucătorii* (n.r. : prezentăm lotul galez în pag. a III-a). *În linii mari este vorba de aceiași mănunchi de jucători care au reprezentat țara noastră în campionatul interbritanic. Dar iată o scurtă prezentare a celor mai cunoscuți :*

Gary Sprake *(Leeds United), portarul titular a debutat ca internațional cînd avea doar 18 ani. Este unul din jucătorii de frunte ai lui Leeds, făcîndu-se cunoscut îmspreună cu echipa sa în toate competițiile europene la care a luat parte.*

Peter Rodrigues *(Leicester City), unul dintre cei mai tineri fundași din campionatul britanic. A debutat la Cardiff în 1961, de unde a trecut în 1965 la Leicester.*

Rod Thomas *(Swindon Town), fundaș, a jucat un mare rol în reușita Țării Galilor în ultimul campionat insular. A trecut la actualul său club venind de la Gloucester, în 1964 un club din Liga de Sud.*

Mike England *(Tottenham Hotspur). A fost membru al echipei care a cîștigat turneul interbritanic din 1967, conducînd, atunci, atacul. Jucător tare și puternic. A trecut acum fundaș central.*

Terry Hennessey *(Derby County), mijlocaș stînga, jucător de mare finețe tehnică. La Derby joacă din februarie a.c. A mai îmbrăcat tricoul lui Nothingham Forest și Birmingham. Este socotit drept unul dintre jucătorii de frunte ai echipei Țării Galilor.*

John Toshack *(Cardiff City) este un excelent șuteur. Din ultimele sale performanțe : a fost eroul principal al meciului Cardiff-Nantes, din cadrul „Cupei cupelor", marcînd două goluri și fiind coautor la alte două (rezultat final : 5—1 pentru Cardiff). Iar sîmbăta trecută a reușit 3 goluri (dintr-un total de 5, cu care Cardiff a cîștigat în fața lui Hull City). Are 21 de ani, 1,99 m și 85 kg.*

Ron Davies *(Southampton) este și el un golgeter prolific, în dreptul său fiind trecute peste 200 de goluri marcate în campionatele la care a luat parte. Posesorul unui excelent joc cu capul. A debutat în campionat la Chester (1959). A mai jucat la Luton Town și Norwich, înainte de a semna pentru Southampton, în 1966.*

Whyn Davies *(Newcastle United), a debutat la Wrexham în 1960 și a mai jucat la Bolton. Și el un golgeter și unul din jucătorii de bază ai Țării Galilor.*

Ronnie Rees *(Nothingham Forest), atacant și fundaș în egală măsură. A mai jucat la Coventry și West Bromwich Albion.*

Alan Durban *(Derby County) a semnat pentru Cardiff City în 1953, transferat la Derby după 10 ani. Atacant de clasă și un adevărat polisportiv.*

Graham Moore *(Charlton Athletic) este un inteligent conducător de joc la mijlocul terenului. A debutat la Cardiff City în 1958, de unde a fost, pe rînd, transferat la Chelsea, Manchester United și Northampton, înainte de a îmbrăca tricoul lui Charlton.*

*Așadar, acesta este nucleul pe care se bazează antrenorul nostru național. El i-a convocat pe toți pentru mijlocul acestei săptămîni, la un antrenament de cunoaștere (mai bine-zis : recunoaștere) și omogenizare, după care va fi formată echipa.*

W. D. THOMPSON
ziarist

Terry Hennessey, titular al selecționatei Țării Galilor.

# DOAR 7 „MEXICANI" ÎN LOTUL BULGAR

SOFIA, 3 (prin telefon). După performanța slabă obținută la Campionatul mondial din **Mexic** echipa națională a **Bulgariei** a fost în așa măsură restructurată încît, practic, se poate vorbi de o nouă formație. Operația de rodare a noii echipe va debuta la 8 noiembrie, cînd echipa națională va întîlni pe **Wismut Aue** (RDG) într-un meci de verificare, înaintea celui oficial, cu **Norvegia** (Sofia, 15 noiembrie), din cadrul Campionatului european. Dar iată lotul lărgit :

PORTARI : **Filipov** (Ț.S.K.A.), **L. Markov** (Dunav Russe), **Kamenski** (Levski) ; FUNDAȘI: **Safirov** (ȚSKA), **Aladjov** (Levski), **Velicikov** (Etar Trnovo), **Jecev** (Levski), **Todorov** (Lewski), **Penev** (Ț.S.K.A.) ; MIJLOCAȘI : **Raikov** (Botev Vrața), **Denev** (ȚSKA), **Nikodimov** (ȚSKA) ; ATACANȚI : **Veselinov** (Levski), **Atanasov** (ȚSKA), **Panov** (Levski), **Bonev** (Lokomotiv Plovdiv), **Dermendjiev** (Trakia Plovdiv), **Mitkov** (Levski), **Asparuhov** (Levski). Ultimul este încă în tratament medical după o accidentare gravă și se pare că nu va juca atît de curînd. În vederile antrenorilor mai sînt de asemenea **Kolev** (ȚSKA), **Gaidarski** (Levski) și **Gheorghiev** (Cernomoreț Burgas).

Privind lista cu selecționabilii se constată ușor absența unor fotbaliști nelipsiți în ultimii ani din echipa națională ca **Simeonov, Salamanov, Gaganelov, Dimitrov** (căpitanul echipei din Mexic), **Iakimov, Jekov, Popov, Marașliev, Davidov, Kolev.** Numai șapte dintre jucătorii prezenți în Mexic fac parte din actualul lot.

● Schimbarea majorității jucătorilor din lot nu este singura consecință a eșecului național al bulgare în Mexic. Astfel, au fost de mișcat, de la conducerea fotbalului bulgar, președintele federației **Nedelko Donski** (care deținuse funcția mai mult de 10 ani) și antrenorul **Ștefan Boșkov.** Nu mult după aceea i-au urmat, de asemenea, și alți 7 membri ai biroului federal. Noul președinte al federației a fost ales în persoana lui **Danail Nikolov,** fostul președinte al clubului studențesc **Akademik Sofia.** Aceste măsuri nu reprezintă însă singurele inițiative pentru redresarea fotbalului bulgar. Zilele acestea va avea loc un eveniment important căci se așteaptă o ședință reunită a Uniunii de cultură fizică și sport și a Federației de fotbal unde vor fi discutate amănunțit toate problemele fotbalului bulgar. Se prepară, de asemenea, și un nou regulament privind condiția jucătorilor de fotbal.

● În turneele europene de fotbal au intrat, în acest sezon patru echipe bulgare. Astfel, în C.C.E., campioana **Levski** a fost eliminată încă din primul tur de **Austria Viena** (3—1 la **Sofia** și 0—3 la **Viena**). În **„Cupa europeană a tîrgurilor"**, **Slavia** a fost eliminată de **Hajduk Split** (0—3 la **Split** și 1—0 la **Sofia**). Iar **Trakia Plovdiv** a fost scoasă din competiție de **Coventry,** Anglia (1—4 la **Plovdiv** și 0—2 la **Coventry**). Singura echipă care a reușit să depășească primul tur a fost deținătoarea Cupei, **Ț.S.K.A.**; care, după un succes facil în fața lui **Haaka Valkeakoski,** Finlanda (9—0 și 2—1), a fost eliminată, în turul al doilea, de deținătoarea **„Cupei Angliei", Chelsea.**

ȘTEFAN NOIKOV

# DIN FOTBALUL INTERNAȚIONAL

**MUNOZ A DEMISIONAT DAR... RĂMÎNE ÎN FUNCȚIE.** După începutul de sezon extrem de slab al lui **Real Madrid,** antrenorul **Munoz** și-a prezentat demisia, în seara înfrîngerii suferită de celebra formație madrilenă din partea lui **Wacker Innsbruck.** Dar președintele **Santiago Bernabeu** i-a respins demisia. Nu se știe însă dacă Munoz va mai rămîne multă vreme în actuala funcție ; el este decepționat de eșecul noii sale acțiuni de întinerire a echipei. Circulă insistent — ca probabil înlocuitor al lui **Munoz** — numele lui **Di Stefano.**

**SUITA DE INCIDENTE ÎN CAMPIONATELE ITALIENE.** Duminica trecută nu a fost de loc liniștită, mai ales în campionatele mai „mici". Astfel, în localitatea **Barletta,** unde activează o echipă din liga a patra, spectatorii — foarte nemulțumiți de comportarea echipei locale — au manifestat zgomotos, la terminarea întîlnirii împotriva tuturor : conducători, antrenor, jucători. Ei au părăsit abia după o oră ,de la terminarea întîlnirii, stadionul. La **Parma,** în divizia secundă, arbitrul a fost asediat timp de o oră și jumătate în vestiare de către suporterii echipei locale, nemulțumiți că formația lor favorită a fost învinsă. Arbitrul a părăsit stadionul într-o mașină a poliției. Conform noilor prevederi ale regulamentului campionatului, terenul din Parma va fi suspendat pe minimum trei etape, sancțiune prescrisă pentru asemenea manifestări ale spectatorilor. În sfîrșit, la **Ternana,** la controlul anti-doping, doi jucători ai echipei locale — **Ranghino** și **Vale** — au fost găsiți cu probe pozitive. Și pentru ei sînt prevăzute pedepse grave — suspendarea pînă la terminarea campionatului în curs.

**SKOBLAR — GOLGETERUL CAMPIONATULUI FRANCEZ.** Atacantul lui **Marseille, Skoblar,** a fost ales jucătorul lunii octombrie (trofeul „Oscar Byrrh"). De notat că internaționalul iugoslav conduce în clasamentul golgeterilor cu 13 goluri la activ ; el deține o formă remarcabilă.

**SEELER — INVITATUL LUI COLUNA.** La 8 decembrie va avea loc la **Lisabona** meciul omagial organizat de **Benfica** pentru fostul ei jucător **Coluna.** Cu acest prilej, **Benfica** va întîlni o selecționată internațională. Printre invitații lui **Coluna** se află și **Uwe Seeler** care a răspuns că va participa cu multă plăcere la această partidă dar răspunsul definitiv nu-l poate da decît în seara zilei de 5 decembrie, în funcție de situația din campionat, a echipei sale **S. V. Hamburg,** aflată într-o situație foarte dificilă în clasament.

**MILAN INVITATĂ ÎN JAPONIA.** Cunoscuta echipă milaneză a fost invitată pentru un turneu de șase jocuri în **Japonia,** la sfîrșitul actualului campionat. Fotbaliștii italieni urmează să evolueze la **Tokio, Osaka** și **Kioto.**

ÎN DECEMBRIE, ANUL VIITOR :

# BALCANIADA ECHIPELOR A, ÎN GRECIA

În zilele de 3 și 4 noiembrie s-au ținut la București lucrările **Comitetului director al fotbalului balcanic, cu participarea federațiilor din Bulgaria, Grecia, Iugoslavia, Albania și România, forul turc nefiind reprezentat din motive obiective.**

**Luîndu-se în discuție Balcaniada echipelor naționale A, s-a precizat că ea se va disputa în decembrie 1971, cu participarea echipelor** Turciei, Greciei, Bulgariei, Iugoslaviei și României. *Din motive de calendar, Albania nu va putea lua parte la această ediție, programată în Grecia.*

**Vom reveni cu amănunte.**

# REZULTATE DE IERI
# DIN CUPELE EUROPENE INTERCLUBURI

## CUPA CAMPIONILOR EUROPENI

| | |
|---|---|
| U. T. Arad — Steaua roșie Belgrad | 1—3 (0—3) |
| Slovan Bratislava — Panathinaikos | 2—1 (0—3) |
| Legia Varșovia — Standard Liege | 2—0 (0—1) |
| Everton — Borussia Mönchengladbach | 5—4 (1—1) |
| F. C. Basel — Ajax Amsterdam | 1—2 (0—3) |

## CUPA CUPELOR

| | |
|---|---|
| Steaua — P.S.V. Eindhoven | 0—3 (0—4) |
| Gornik Zabrze — Göztepe Izmir | 3—0 (1—0) |
| Chelsea — T.S.K.A. Sofia | 1—0 (1—0) |
| Wacker Innsbruck — Real Madrid | 0—2 (1—0) |
| Vorwärts Berlin — Benfica Lisabona | 7—3 (0—2) |
| Manchester City — Honved | 1—0 (1—0) |
| F. C. Zürich — F. C. Bruges | 3—2 (0—2) |

## CUPA EUROPEANĂ A TÎRGURILOR

| | |
|---|---|
| Dinamo București — F. C. Liverpool | 1—1 (0—3) |
| Arsenal — Sturm Graz | 2—0 (0—1) |
| Coleraine — Sparta Rotterdam | 1—2 (0—2) |
| Dynamo Dresda — Leeds United | 2—1 (0—1) |
| Twente Enschede — Eskischir | 6—1 (2—3) |
| S. C. Anderlecht — A. B. Copenhaga | 4—0 (3—1) |
| Beweren — Valencia | 1—1 (1—0) |
| Pecsi Dozsa — Newcastle United | 5—0 (0—2) |
| Coventry City — Bayern München | 2—1 (1—6) |
| Dundee United — Sparta Praga | 1—0 (1—3) |
| Juventus — F. C. Barcelona | 2—1 (2—1) |
| Hamburger S. V. — Dinamo Zagreb | 1—0 (0—4) |
| Hajduk Split — Vittoria Setubal | 2—1 (0—2) |
| F. C. Köln — Fiorentina | 1—0 (2—1) |

*

În C.E.T. pînă acum s-au calificat două echipe în optimile de finală : Spartak Trnava a *eliminat pe Hertha B.S.C. cu 3—1 și 0—1 iar* Hibernian Edinburg a învins pe Guimaraes cu 3—0, 1—2.

În paranteză, rezultatele din primul joc.


Numărul viitor al revistei

FOTBAL

va apărea joi 12 noiembrie, la orele obișnuite, cu comentarii asupra meciului Țara Galilor-România



Redacția și administrația : str. Vasile Conta, nr. 16, București. Tiparul : I.P. Informația, str. Brezoianu nr. 23—25, București



BIBLIOTECA „ASTRA" SIBIU

BIBLIOTECA „ASTRA"
SIBIU

PROLETARI DIN TOATE ȚĂRILE, UNIȚI-VĂ!

# FOTBAL

REVISTĂ SĂPTĂMÎNALĂ

ANUL V ● JOI 12 NOIEMBRIE 1970 ● 233

12 PAGINI ● 2 LEI

ASEARĂ, PE „NINIAN PARK" DIN CARDIFF:

# ȚARA GALILOR — ROMÂNIA 0-0

## UN REZULTAT CARE DESCHIDE ECHIPEI NOASTRE FRUMOASE PERSPECTIVE ÎN CURSA PENTRU OBȚINEREA PRIMULUI LOC AL GRUPEI I DIN PRELIMINARIILE CAMPIONATULUI EUROPEAN

CITIȚI ÎN PAGINA A 12-a AMĂNUNTE TRANSMISE DE TRIMISUL NOSTRU SPECIAL

RADUCANU
„eroul meciului"

*În paginile 6, 7 și 8:*

O „MASĂ ROTUNDĂ"
ORGANIZATĂ DE REVISTA NOASTRĂ

- GHEORGHE CONSTANTIN
- TRAIAN IONESCU
- CORNEL SIMIONESCU
- RUDY WETZER
- DR. NICOLAE STĂNESCU, discută:

RĂMÎNEREA ÎN URMĂ A ECHIPELOR NOASTRE FAȚĂ DE VALOAREA MARILOR CLUBURI EUROPENE

Kraus înscrie al doilea gol al Sportului studențesc București în meciul cu Ceahlăul P. Neamț (scor final: 4—1), din cadrul Diviziei B.

*Duminică, etapa a 10-a a Diviziei A:*

## LIDERUL ÎN DEPLASARE, URMĂRITORII SĂI PE TEREN PROPRIU! VA REZISTA DINAMO ASALTULUI?

Antrenorii lotului olimpic, în căutarea unor formule mai viabile, au programat o nouă partidă de verificare la București — cu Progresul.
În imagine, Axente (lotul olimpic) și Dudu Georgescu (Progresul) în luptă pentru balon.

Foto: S. BAKCI

*În paginile externe:*

- CINE VA FI SUCCESORUL LUI RYGR?
- MARI NEÎNȚELEGERI LA INTER!
- MILJANICI POVESTEȘTE CUM UN PENALTI RATAT L-A FĂCUT ANTRENOR
- ECHIPA LUI ZAGALO DEZILUZIONEAZĂ

# CURIER SĂPTĂMÎNAL

*PITEȘTI.* Avînd drept scop angrenarea, într-o activitate continuă a elevilor din școlile generale, în acest sezon, C.J.E.F.S. Argeș, în colaborare cu Inspectoratul școlar municipal Pitești, a organizat un campionat dotat cu *„Cupa de toamnă"*. Au participat nouă echipe reprezentative de școli.

Intrecerea s-a ridicat la un nivel tehnic calitativ și spectacular superior față de anii trecuți, ea fiind urmărită de un numeros public spectator format din elevi, profesori, părinți etc. La reușita competiției, în afară de organizatori, o contribuție și-a adus și colectivul de antrenori de la Centrul de copii și juniori F.C. Argeș, aceștia fiind prezenți la toate întîlnirile, avînd astfel posibilitatea de a recruta o serie de elemente talentate.

Pentru cucerirea trofeului pus în joc au candidat de la egal la egal echipele școlilor generale nr. 10 (prof. *Luca Măluțanu)*, nr. 2 (prof. *Ion Mărgescu)*, nr. 3 (prof. *Cornel Corciu)* și nr. 1 (prof. *Ion Stănescu)* și numai ultimul joc a decis cîștigătoarea trofeului. Echipa Școlii generale nr. 10 care este compusă în marea majoritate din atleți, (prof. Luca Măluțanu are specializarea atletism), în ultimul său joc a învins echipa Școlii generale nr. 1, cu scorul de 4—1. *(Ilie Fețecnu* coresp.)

*BRAȘOV.* Actuala ediție a campionatului de fotbal al județului Brașov cunoaște un interes mult mai mare decît în anii trecuți. Aceasta nu numai prin atenția acordată pregătirii majorității echipelor, cît mai ales sub aspect organizatoric, asociațiile cu echipe în campionatul județean făcînd un salt calitativ în această direcție.

Din rîndul celor 14 echipe participante în actuala ediție, bilanțul cel mai satisfăcător îl prezintă deocamdată formația studenților din orașul de la poalele Tîmpei. Politehnica Brașov, care de ani de zile se află printre fruntașele fotbalului județean, conduce cu autoritate, acumulînd maximum de puncte, cu un golaveraj excelent : 27—3. Formația studenților brașoveni, pe care o pregătește cu pricepere și entuziasm antrenorul *Al. Dumitru*, este compusă din numeroși tineri talentați, care și-au propus — și pînă în prezent au dovedit că muncesc serios pentru realizarea acestui obiectiv — să cucerească în această ediție primul loc. Așa cum se prezintă pînă acum, studenții brașoveni au toate șansele să-și realizeze obiectivul propus. La patru puncte diferență urmează în clasament, fosta campioană județeană I.C.I.M.B. (antrenor C. Mateescu) căreia numai „banul" nu i-a hărăzit un loc în Divizia C, în cel de-al treilea joc de baraj cu C.F.R. Sighișoara.

Dar, pînă la terminarea sezonului de toamnă, mai sînt destule etape, care pot produce modificări în clasament, ceea ce va face și mai interesantă actuala ediție a campionatului județean Brașov. *(C. Gruia* — coresp.).

*HUNEDOARA.* Inițiativa a pornit de la clasa a V-a B a Școlii generale de 10 ani nr. 1 și ea a găsit ecou și la celelalte școli. Așa se face că în această toamnă s-a desfășurat un campionat al claselor a V-a, competiție dotată cu „Mingea fermecată". Victoria finală a revenit chiar organizatorilor întrecerii, adică clasei a V-a B, echipă pe care v-o prezentăm în clișeul alăturat și din rîndurile căreia s-au evidențiat Bîrsilă, Dud, Varga și Farkaș *(prof. I. Vlad* — coresp.).

**PETRE MAGAREATĂ, com. Slobozia — Mîndra, Teleorman : 1. Nu, Alexandru Boc nu și-a terminat încă de ispășit condamnarea, așa că, n-are cum să joace fotbal. La ce echipă își va relua activitatea după terminarea condamnării? N-am putea să vă spunem cu exactitate. Trebuie să mai așteptați răspunsul la această întrebare. 2. Ion Nunweiller a revenit la echipa sa, Dinamo București, în rîndurile căreia speră să mai joace încă. Are 35 de ani.**

**GAVRIL COZMAN, Timișoara.** Dezbateți pe mai multe pagini cauzele comportării total nesatisfăcătoare a echipelor noastre în turul doi al cupelor continentale. Ce sancțiuni li se cuvin ? Multe. Numai că degeaba le suspendăm să nu mai susțină meciuri peste hotare. Altceva considerăm noi că trebuie făcut : întărirea cluburilor prin măsuri multiple și efi-

ciente. Altfel, și la anul și peste doi ani, ne vom lovi de aceleași rezultate.

**ȘTEFAN FOCA, com. Frumușica, Botoșani.** Afirmați în scrisoarea pe care ne-ați expediat-o că jucați la echipa Gloria din comuna dv, care activează în campionatul județean Botoșani și că numai noi vă putem ajuta să vă transferați la o altă echipă. Vă rugăm să ne scuzați, dar noi nu vedem modalitățile prin care v-am putea ajuta. Singura cale de a urca pe treptele de sus ale fotbalului e cea presărată cu ore, multe ore și zile de pregătire, și, bineînțeles, cu înțelegerea cuvenită din partea echipei la care jucați.

**MIHAI AVASILOAEI, Piatra-Neamț.** 1. Alexandru Neagu, atacantul Rapidului nu a jucat niciodată la Politehnica Galați. Provine din pepiniera echipei din Giulești. Cu alte cuvinte, e rapidist dintotdeauna. Un alt Neagu, Decebal, actualul jucător al echipei Universitatea Craiova, a fost, mai mulți ani, component al formației Politehnica Galați. 2. Pop, fundașul dreapta al feroviarilor bucureșteni, provine de la F. C. Argeș. 3. Nicolae Lupescu are jucate, pînă în prezent, 9 meciuri în reprezentativa României.

**VASILE BOTA, sanatoriul Tulgheș, Harghita.** Iată adresa revistei „France Football" : 10 Fg — Montmartre, Paris 9, telefon 824—70—80.

# ÎN AQUA FORTE

## ÎNTÎMPLĂRI (NEDORITE) HUNEDORENE...

### O TRUSĂ RĂTĂCITĂ, UN DOCTOR DISPĂRUT !

*Recent, pe stadionul Corvinul, a avut loc întîlnirea de juniori dintre* Corvinul Hunedoara *și* Minaur Zlatna. *Din minutul 38, Minaur a jucat în 10 oameni, unul dintre echipierii săi,* Drăguș, *accidentîndu-se. Desigur că putea să-i ia locul un alt jucător, numai că Minaur n-avea pentru acel meci... nici o rezervă! Atunci cînd Drăguș s-a accidentat, destul de grav, pe stadion nu se afla nici un medic care să-i dea un prim și urgent ajutor.*

— Unde-i medicul ? *l-a întrebat cineva pe V. Marcu, președintele asociației Corvinul.*

*Omul a ridicat, nevinovat, din umeri.*

— A plecat, dar mi-a lăsat mie trusa ! *i-a răspuns, puțin mai tîrziu, îndrăznețului și curiosului, antrenorul echipei Corvinul, Dumitru Pătrașcu.*

*Și într-adevăr, avea trusa. Numai că o avea degeaba. Se uita la ea ca...*

### URMEAZĂ „PREMIILE". ACORDAȚI-LE CU ATENȚIA CUVENITĂ !

*Partida de fotbal dintre* Minerul Vulcan *și* Preparatorul Petrila *din cadrul campionatului județean de fotbal (18 oct. a.c.) s-a transformat în repriza secundă într-o încăierare în toată regula. Jucătorii Minerului, văzîndu-se în situația de a nu putea cîștiga meciul, s-au hotărît brusc „să-i învețe ei minte" pe cei de la Petrila să mai vrea puncte de la Vulcan ! Au cerut și ajutorul unor binevoitori din tribune și din „străduințile" lor corelate au rezultat pumni frumoși aplicați cu talent în ochii adversarilor, crampoane care au mîngîiat genunchii celor de la Petrila etc., etc. „Coordonatorul" acțiunii a fost* Costel Golgoțiu. *Împreună cu I. Cugereanu, Stoenescu și foștii jucători ai Minerului, Chiceanu și Fessner, s-a bătut cu o dăruire care trebuie „răsplătită" cum se cuvine de cei în drept. Rezultatul ? Jucătorii Sereanu și Velea — internați de urgență în spital, Bolovan, Constantin, Foca, Leșu și conducătorul echipei din Petrila, Ioan Ciur II, cu toții bătuți măr! Ceilalți au scăpat cu fuga !*

*Așteptăm să fim informați ce „premii" s-au acordat bătăușilor...*

### GĂLĂGIOSUL DIN LONEA !

*Pînă în min. 30 al partidei din campionatul județean dintre* Constructorul Hunedoara *și* Parîngul Lonea *totul a decurs normal. Jucătorii și-au văzut de treabă pe teren, rezervele și antrenorii pe băncile lor, spectatorii își încurajau sportiv favoriții. În min. 30 însă, gazdele înscriu un gol. Golul derutează pe cei de la Lonea dar, cel mai gălăgios se dovedește a fi un oficial de pe banca rezervelor oaspeților. Extrem de nervos, el s-a apropiat de marginea terenului și a început să-și... încurajeze echipa în gura mare, dar într-un mod cu totul aparte.*

— Ce faci mă, căscatule ? Intră la el ! Ia-l cu totul !... Cine te-a învățat fotbal mă, mutule ?!...

*Expresiile „încurajatoare" au avut darul, după cum bănuiți, nu să calmeze pe jucători, ci, dimpotrivă, să-i enerveze și mai mult. Așa se face că „mutul" a greșit din nou, „căscatul" de asemenea și adversarii le-au mai dat un gol.*

*Cine credeți că era gălăgiosul, atotcunoscătorul nepoliticos ?* AUREL BORȘA, *de profesie inginer, secretar al asociației sportive Parîngul. Așa stînd lucrurile, ne întrebăm : cunoaște, oare, tov. Borșa regulamentul de fotbal și legile nescrise ale bunei cuviințe ?*

CU ANTRENORUL CLUJEAN VASILE BĂLUȚIU DESPRE :

# PORASCHI, MIHĂILĂ, IORDACHE ȘI O ECHIPĂ DE TINERET-REZERVE IDEALĂ!

**In ediția 1969/1970 a campionatului de tineret-rezerve, echipa Universitatea Cluj a avut o comportare oscilantă, mediocră. Comportarea în ansamblu n-a prea avut darul să bucure pe simpatizanții „șepcilor roșii", deoarece aceștia știau cu toții că acolo, la tineret-rezerve, jucau fotbaliști de un real talent ca Lică, Bungău, Negru, Coman etc. Roadele culese după al doilea an de activitate a echipei de tineret-rezerve (în timp ce juniorii Universității clujene erau încoronați cu titlul de campioni republicani) n-au mulțumit nici pe conducătorii clubului clujean care altceva ar fi așteptat de la cadeții lui „U". Ce anume?**

— Un loc mai bun în clasament ? l-am întrebat recent pe Vasile Bălutiu, antrenorul juventiștilor clujeni.

**— Știți foarte bine că nu așa ceva contează într-o astfel de competiție. Și știți la fel de bine ca și mine că un loc doi sau trei, sau chiar unu, puțin interesează. Nu văd cît de mult ne-ar încălzi pe noi, toți antrenorii de la „U", dacă vom cîștiga campionatul de tineret-rezerve. Altceva ne impinge din urmă, altceva ne face să forțăm la maximum capacitatea jucătorilor din această a doua echipă a Universității Cluj, să imprimăm un ritm de pregătire mult mai susținut...**

— Adică ?

**— Adică jucăm duminica, luni ne refacem, apoi avem zilnic cîte două antrenamente. Încheiem săptămîna de lucru sîmbăta, și tot cu un antrenament. Toți jucătorii s-au acomodat acestor cerințe și rezultatele au început să se vadă, echipa reușind să joace fără oscilațiile de formă din campionatul precedent, fără căderile fizice din unele meciuri...**

— Bine, bine, dar afirmați că ceva anume vă face să accelerați ritmul pregătirilor formației de tineret-rezerve. Se poate afla acest „ceva anume" ?

**— Desigur. Nevoia și lipsa de timp !**

— ?

**— S-o luăm metodic. Are echipa primă nevoie cît mai repede cu putință de un fundaș lateral-stînga ? Îl va avea cît de curînd. Poraschi sau Mihăilă. Ultimul poate juca foarte bine și ca fundaș central. Mai departe. În ultimul timp, cele mai multe modificări la prima echipă s-au produs în linia de mijloc, în cadrul căreia doar Anca a rezistat meci de meci. Pentru a veni oricînd în ajutorul primei echipe, am hotărît ca și formația de tineret-rezerve să adopte același sistem de joc, cu trei mijlocași** (Lică—Penzeș—Mureșan), **oricare dintre aceștia, atunci cînd se va apela la el, să fie deci capabil să facă saltul lîngă Anca sau Stîncel fără a avea complexe. Trebuie să spun că antrenorul principal al primei echipe, Andrei Sepci, asistă la aproape toate antrenamentele noastre, venindu-ne în ajutor ori de cîte ori e nevoie. În sfîrșit, cît timp credeți că va mai juca Adam ? Un an, doi, trei. După aceea îl va înlocui Iordache sau Coca. Va fi tot un golgeter. Pe Coca l-ați văzut jucînd la turneul final al juniorilor de la Brașov. Are 17 ani și promite să devină un vîrf bătăios, chiar mai avid de goluri decît Adam. Iordache în schimb are o viteză de deplasare formidabilă și lovește la fel de puternic cu ambele picioare. Aceste două însușiri, plus o bună detentă, l-au ajutat să devină golgeterul echipei. Iordache, cît mai ales Coca, sînt încă „necopți". Noi îi pregătim însă cu cea mai mare seriozitate pentru a putea face față în prima divizie. Și nu numai pe ei. De altfel, o echipă de tineret-rezerve ideală ar trebui să fie pur și simplu o a doua echipă de Divizia A, s-o poți arunca oricînd în focul disputelor cu aceleași șanse. Sau dacă nu, să poți în orice moment să transferi un compartiment întreg primei echipe. O linie mediană Mureșan-Lică-D. Mocanu sau o aripă Iordache—Coman, sau doi fundași buni Poraschi—Mihăilă...**

Am văzut echipa de tineret-rezerve a Universității, jucînd trei partide din actualul campionat, toate trei cîștigate pe deplin meritat, datorită unui plus de efort, unei mai mari rezistențe în raport cu aceea a adversarilor întîlniți. Dar pînă la echipa de tineret-rezerve ideală, „U" mai are de parcurs un drum destul de lung și, bineînțeles, extrem de greu.

**L. D.**

# Profil

## FOSTUL TUNAR AL ARĂDENILOR DIRIJEAZĂ ZBORUL... VULTURILOR DIN LUGOJ

Vi-l mai amintiți, stimați cititori, pe atacantul-golgeter al textiliștilor arădeni de acum cîțiva ani, Mihai Țîrlea ? Jucător model de conștiinciozitate, serios pe gazon și în viața de toate zilele, Țîrlea s-a retras din activitatea competițională în 1968, îmbrățișînd, ca mulți alți jucători divizionari, profesiunea de antrenor.

Debutul în această meserie și l-a făcut la o grupă de copii din cadrul centrului de juniori și copii de la U.T.A.. Nu mult timp după aceea, în ianuarie 1969, i s-a încredințat conducerea echipei Teba Arad, din campionatul județean de fotbal. Manifestînd calități de bun pedagog, cunoscînd multe dintre îndatoririle pe care trebuie să le aibă un antrenor, Mihai Țîrlea își înscrie pe agenda scurtei sale activități de conducător de echipă un prim succes : cîștigarea campionatului județean. Succesul e umbrit însă de ratarea promovării în Divizia C, echipa sa, Teba, fiind cu vreo cîteva luni mai „bătrînă" decît adversara de baraj, Minerul Teliuc.

In vara anului 1969, Asociația sportivă Vulturii Textila Lugoj îi încredințează conducerea divizionarei C din orașul bănățean. Ambițios, fostul jucător al actualilor campioni începe o muncă susținută cu noua sa echipă, aducînd-o, în numai un an, din subsolul clasamentului în lupta directă pentru promovare în eșalonul doi al fotbalului nostru. Locul 2 la încheierea ediției trecute, după U.M.T., ar fi trebuit să-l mulțumească într-un fel. Țîrlea afirmă însă în perfectă cunoștință de cauză :

**— Echipa are mari posibilități, jucătorii se înscriu pe coordonatele unei discipline totale, sînt dornici de afirmare, așa că, e normal să aspirăm cu toții la rezultate mult mai frumoase decît în anul precedent !**

Și într-adevăr, în campionatul actual, echipa Vulturii Textila Lugoj vrea să confirme speranțele tînărului antrenor, îndreptîndu-și privirile spre... înălțimile pe care și le-a propus pentru escaladare.

**PAVEL ȘODINCA**
corespondent

# DISCUȚII, DISCUȚII, DAR... UNDE-S FAPTELE?

„Bursa" fotbalului românesc, exprimată de valoarea echipelor de club angajate în competițiile europene, după cele două miercuri greu de uitat, este deci zguduită și frămîntată de aceleași vechi carențe, relevate și în participările trecutelor ediții. Problema cluburilor puternice, cu personalitate, capabile nu numai să înfrunte cît mai onorabil marile formații europene, dar să dea și o replică în concordanță cu pașii pozitivi făcuți de reprezentativa națională, rămîne pe mai departe subiect de actualitate în soccerul nostru.

Dacă ne gîndim bine, nu o dată sau nu de puțin timp presa a atacat multitudinea de aspecte ce frînează creșterea calitativă a fotbalului nostru, afirmarea formațiilor fruntașe de club în partidele internaționale oficiale. Și, ca un făcut, de doi ani F.R.F., Colegiul central al antrenorilor au făcut serioase investiții de cuvinte, au elaborat atîtea și atîtea planuri de măsuri, de directive, toate avînd drept scop îmbunătățirea pregătirii fizice generale a jucătorilor. Tehnicienii echipelor divizionare A, reuniți în jurul meselor rotunde, au discutat și răsdiscutat planurile întocmite și le-au acceptat cu bună știință. După un timp au urmat, firește, alte discuții, ca să se constate că lipsa de angajament total persistă, că echipele, în ansamblu, nu joacă într-un ritm susținut pe întreaga perioadă a partidei. Lucrurile, după cum se vede, se desfășoară după un anumit tipic care ne este caracteristic, de ce să ne ascundem după deget. Cum intervin însă unele eșecuri de proporțiile celor din turul doi al competițiilor europene, ne întoarcem la vechile scuze și afirmații tocite : **„N-avem încă cluburi și echipe puternice". „Decalajul valoric între noi și formațiile europene este de vină"** etc., etc. Urmarea? O nouă analiză a modului cum se îndeplinesc planurile elaborate, o nouă consfătuire a antrenorilor echipelor divizionare A. Ceea ce s-a întîmplat și la sfîrșitul săptămînii trecute.

Plecînd de la rezultatele și comportările reprezentantelor noastre în Cupa campionilor europeni, Cupa cupelor și Cupa europeană a tîrgurilor, F.R.F. prin organismul său, Colegiul central al antrenorilor, a repus vineri 6 noiembrie, pe masa de lucru, „dosarul fotbalului". Obiectul discuțiilor (nota bene !) a pornit de la constatarea făcută în luna iulie a.c. în urma analizei campionatului Diviziei A, ediția 1969—1970, comparată cu mai multe aspecte ale jocului practicat de echipele noastre fruntașe, cu caracteristicile jocurilor bune din campionatul mondial — și în general cu a celor de pe plan european. Atunci toată lumea a fost de acord că **nivelul majorității jocurilor din campionatul intern n-a atins parametrii care să-i dea dreptul la o afirmare competitivă** (nici în campionatul actual situația nu este roză). În sprijinul concluziei s-au adus o serie de argumente de ordin tehnic și tactic. Dar cea mai importantă deficiență a fost însă subliniată și acceptată de cei prezenți : **„Lipsa de angajare a jucătorilor pe întreaga durată a partidei, cît mai aproape de posibilitățile lor, și insuficienta capacitate fizică pentru efortul legat de o astfel de angajare".** Soluția dată : **„Centrul de greutate al instruirii sportive trebuie să cadă pe dezvoltarea rezistenței în regim de viteză și forță** (deci, efort multilateral) **sau mai precis, pe mărirea capacității generale fizice a jucătorilor la nivelul efortului cerut de fotbalul modern. Această sarcină stă la baza rezolvării celorlalte, de ordin tehnico-tactic".**

Referatul prezentat și sprijinit de date și cifre elocvente, culese din campionatul actual și recentele întîlniri europene intercluburi, a demonstrat din nou că jucătorii n-au rezistența fizică necesară și că echipele nu pot juca într-un ritm viu decît numai 45—50 de minute ; în jocurile din deplasare efortul depus se limitează la apărare ; din lipsă de capacitate de efort fotbaliștii nu pot îndeplini, cu regularitate, sarcinile duble în timpul jocului. Inconsecvența tehnicienilor **de a aplica pînă la capăt** și cu fermitate recomandările Colegiului central de antrenori este evidentă. Invitația de a discuta deschis și la obiect, cum se spune, ce s-a realizat pînă acum de la consfătuirea din iulie, ne îndreptățea speranțele de a asista la dezbateri consistente, cu exemplificări concrete din munca antrenorilor, din greutățile inerente pe care ei le întîmpină în procesul de instruire. Într-un cuvînt se cereau fapte, cît mai multe fapte și nu vorbe. Se cerea un simplu exercițiu de aritmetică : **de adunare** (ceea ce s-a realizat) **și de scădere** (ceea ce a mai rămas de înfăptuit).

Desigur, nu se poate spune că vorbitorii n-au ridicat probleme curajoase, care vizau cadrul organizatoric al fotbalului nostru și implicit al cluburilor și secțiilor de fotbal, pentru a căror cristalizare F.R.F. se află angajată de mai multă vreme pe drumul căutării soluțiilor celor mai adecvate. S-a amintit și despre factorii negativi de conjunctură care au afectat perioada pregătitoare a noului campionat, circumstanță acceptată dat fiind interesele echipei reprezentative prin participarea sa la turneul final din Mexic.

Unii antrenori au vorbit și de imixtiunile unor conduceri de cluburi în treburile lor, de lipsa terenurilor de antrenament, care influențează negativ pregătirea juniorilor, echipelor de tineret și chiar a seniorilor, despre defecțiunile actualului regulament de transferări.

Și cu toate acestea degetul pe rană tot nu a fost pus cu suficientă tărie cînd a fost vorba de intensificarea antrenamentelor, care să ducă la ridicarea capacității de efort a jucătorilor. Ici, colo, în discuții s-au strecurat afirmații, întru totul juste, la adresa mentalității jucătorilor, ușoare autocritici devenite uzuale : **avem și noi partea de vină.** Nici un antrenor, însă, deși a fost cerut în mod expres, n-a arătat concret : **iată ce am realizat pînă acum cu echipa mea, iată experimentele sau testele făcute în lunile care s-au scurs, iată ce măsuri am luat pentru a curma capriciile și moțiunile jucătorilor atunci cînd i-am pus să muncească din greu în antrenamente.** Sau, de ce nu, am fi așteptat ca alții să spună deschis : **am respectat indicația dată în iulie și nu a dat rezultate din următoarele motive.** În fond, nu se cerea altceva decît de a confirma sau nu o hotărîre metodică luată, de a aduce eventuale corectări pentru a cunoaște mai bine ce trebuie întreprins în viitor.

**Mai mult, doream o poziție mai analitică și mai autocritică, în același timp, asupra felului cum se desfășoară antrenamentele echipelor de tineret-rezerve, unde, se pare, că fuga de efort este vizibilă, ale propriilor echipe de juniori, ce trebuie să poarte adevărata titulatură de „laborator" pentru pregătirea schimbului de mîine.**

Recunoscînd pe planul fotbalului neconcordanța cadrului său organizatoric actual cu cerințele imperioase pentru performanța sportivă, trebuie să recunoaștem în același timp, chiar în această situație, **că antrenorii aveau datoria să manifeste exigența necesară, spirit de inițiativă în muncă, să instaureze în echipele lor o atmosferă de maximă seriozitate în procesul educativ și de instruire sportivă, să nu se mulțumească cu... sferturi de măsură. La urma urmei, ei sînt practicienii care supraveghează și conduc în adîncime antrenamentele echipelor de fotbal, și ca atare, soluțiile cele mai bune nu pică de undeva din afară.**

**Menținînd la infinit actuala stare de lucruri, în mod cert, vom mai fi multă vreme martorii altor consfătuiri cu eficiență redusă, vom mai asculta alte referate și multe vorbe, pînă cînd nu ne vom hotărî, odată pentru totdeauna, să discutăm franc, să sufletcăm minecile pentru a ne înhăma la o muncă dură, plină de conținut, cu influențe pozitive pentru fotbalul românesc.**

**Stelian TRANDAFIRESCU**

**SĂPTĂMÎNA VIITOARE, LA PARIS**

# IMPORTANTE PROBLEME ALE FOTBALULUI EUROPEAN ÎN ATENȚIA U.E.F.A.

Între 16 și 19 noiembrie vor avea loc la Paris importante reuniuni ale Comitetului Executiv și a numeroase comisii ale U.E.F.A., forul de conducere al fotbalului european.

Seria acestora va fi deschisă de **ședința Comisiei financiare** (președinte : galezul Herbert Powel), va continua prin **ședințele comisiilor de organizare ale C.C.E. și „Cupei cupelor"**, conduse de José Crahay (Belgia) și Sandor Barcs (Ungaria), în cadrul cărora se va face și tragerea la sorți a tururilor următoare, va urma o reuniune a **Comisiei de arbitri**, prezidată de austriacul Friederich Seipelt și, în fine, sub președinția lui L. F. Wouters (Belgia) se vor ține lucrările comisiei privind **sindicatele jucătorilor.**

În ceea ce privește ședința de bază, cea a **Comitetului Executiv,** ea are o ordine de zi extrem de aglomerată : 30 de puncte ! Între altele, se va lua o hotărîre privitoare la **organizarea unui congres extraordinar în 1971,** se va fixa **locul de desfășurare a unui curs de „arbitri de elită internațională",** se va discuta (și, mai mult ca sigur, aproba !) delegarea lui **G. Wiederkehr** ca reprezentant U.E.F.A. în comisia de organizare a turneului final al C. M. 1972, se vor fixa **locurile de disputare a finalelor 1971** ale competițiilor europene intercluburi etc.

Un punct care reține în mod special atenția este cel privitor la **modificarea regulamentelor cupelor europene.**

Chestiunea privește în special **„Cupa europeană a tîrgurilor"** care, din anul viitor, **va fi preluată de U.E.F.A.** (de la comisia specială existentă actualmente). Forul european intenționează să pună această competiție pe baze noi și — între altele — să-i schimbe și denumirea.

**CUPA EUROPEANĂ A TÎRGURILOR, ÎNTR-O NOUĂ FORMULĂ ȘI SUB UN ALT NUME VA LUA FIINȚĂ UN ORGANISM CONTINENTAL PENTRU FOTBALUL ȘCOLAR CREAREA UNUI CORP DE „ARBITRI INTERNAȚIONALI DE ELITĂ" VA FI EXAMINATĂ PROPUNEREA MĂRIRII NUMĂRULUI DE ECHIPE LA TURNEUL FINAL C. M.**

Comitetul Executiv al U.E.F.A. va lua în discuție și o problemă care a preocupat în mod deosebit în ultimele luni federațiile naționale : propunerea (și consultările efectuate de F.I.F.A.) în legătură cu **mărirea numărului de echipe participante la turneul final al Campionatului mondial.**

Pentru a nu ne opri decît asupra unor probleme de mare importanță și de larg ecou internațional, vom mai nota aici raportul pe care secretarul general U.E.F.A. îl va prezenta Comitetului în legătură cu fotbalul școlar și cu **crearea unui organism european care să se ocupe de fotbalul în școli.** În fine, **dezvoltarea practicării fotbalului feminin în Europa** a atras atenția forului continental, care a acordat acestei chestiuni un important loc pe agenda sa de lucru.

★

În colaborare cu federațiile naționale, U.E.F.A. a acordat totdeauna o mare atenție desemnării arbitrilor la meciurile din competițiile pe care le organizează. În ultima vreme, însuși forul european a început să organizeze cursuri proprii de formare complimentară pentru arbitri de elită, în scopul de a aduce astfel o contribuție la desfășurarea normală a competițiilor.

Pe baza listei de **șapte arbitri internaționali de fiecare țară,** recunoscută de F.I.F.A., s-a stabilit o listă de **trei arbitri de elită** din fiecare țară. Această listă de trei va fi aplicată și în continuare. Numai că, avînd în vedere că din 1971 actuala „Cupă europeană a tîrgurilor" va deveni competiție U.E.F.A, ceea ce face ca un număr de 128 de arbitri să fie necesari pentru a conduce întîlnirile din primul tur ale celor trei competiții, **lista arbitrilor de elită va fi mărită la patru nume, în loc de trei.** Aceștia vor conduce meciurile din C.C.E., „Cupa cupelor" și din viitoarea competiție care va lua locul C.E.T. Totuși, pentru a da și celorlalți trei arbitri, rămași pe lista F.I.F.A., posibilitatea de a-și dovedi aptitudinile și de a căpăta rutină, U.E.F.A. prevede desemnarea acestora pentru întîlnirile din Campionatul european de tineret, cel de amatori și la Turneul internațional de juniori U.E.F.A.

## PRIMII PAȘI AI COLEGIULUI REPREZENTANȚILOR SECȚIILOR DIVIZIONARE „A"

Vineri 6 noiembrie, la sediul Federației române de fotbal a avut loc ședința de constituire a Colegiului reprezentanților secțiilor divizionare A. Inițiativa reprezintă expresia dorinței de a se crea un organism consultativ viabil, care să însemne **o curea de transmisie permanentă între cluburi și federația de specialitate.** În acest scop s-a hotărît ca fiecare secție de fotbal de pe lîngă cluburile divizionare „A" să înscrie în componența colegiului cîte doi reprezentanți. A fost desemnată și conducerea acestui colegiu, în persoana lui GHEORGHE URICH (președinte), ION NAE (vicepreședinte) și OTTO ZAHARIA (secretar).

Ședința de constituire a reprezentat și primul prilej pentru fixarea agendei de lucru. Din luările de cuvînt s-au sintetizat cîteva probleme considerate stringente, a căror rezolvare a fost eșalonată cronologic în ordinea următoare :

**1. Necesitatea de a face mai elastic regulamentul de transferări ;**

**2. Oportunitatea unei reglementări ferme a obligațiilor și drepturilor antrenorilor ;**

**3. Perfecționarea regulamentului financiar ;**

**4. Îmbunătățirea sistemului de delegare a arbitrilor ;**

**5. Reconsiderarea datoriei cluburilor privind baza materială, în conformitate cu hotărîrea Biroului federal ;**

**6. Activitatea echipelor de tineret-rezerve.**

Planul de lucru al colegiului prevede întîlniri periodice la un interval aproximativ de o lună de zile. Pentru pregătirea proximei ședințe (vineri 27 noiembrie), membrii colegiului vor prezenta în scris secretariatului, opiniile legate de primele două probleme din lista enunțată.

În încheierea ședinței, tov. **Mircea Angelescu,** președintele Federației române de fotbal a făcut unele recomandări : singurul criteriu de raportare a calității instruirii și evoluției echipelor de fotbal, să-l constituie nivelul atins pe plan internațional ; întărirea prestigiului și poziției antrenorului ; pricepere și pasiune sporite în munca de selecționare a jucătorilor tineri ; suprimarea gratuităților, pentru impulsionarea activității economice a cluburilor ; eradicarea tuturor operațiilor financiare, la nivel de club, fără justificări legale ; elaborarea unor măsuri precise în vederea alcătuirii unui calendar de iarnă cît mai rodnic.

## ACTUALITĂȚI

### O NOUĂ ETAPĂ ÎN „CUPA ROMÂNIEI"

Viitoarea etapă din „Cupa României" se va disputa în ziua de miercuri 25 noiembrie, ora 14.

Ea programează următoarele jocuri : **Fulgerul Dorohoi — Chimia Suceava ; Minerul Comănești — C.F.R. Pașcani ; I.M.U. Medgidia — Portul Constanța ; Aurora Urziceni — Politehnica Galați ; Petrolul Videle — Metalul București ; Victoria Moreni — Progresul Brăila ; I.R.A. Cîmpina — Flacăra Moreni ; Steagul roșu Plenița — Electroputere Craiova ; Metalul Turnu Severin — Politehnica Timișoara ; Unirea Tomnatic — C.F.R. Arad ; Minerul Teliuc — Corvinul Hunedoara ; Unirea Alba Iulia — C.S.M. Sibiu ; Chimistul Baia Mare — Crișul Oradea ; Unirea Dej — Minerul Baia Mare ; Oltul Sf. Gheorghe — Poiana Cîmpina ; Chimia Făgăraș — Gaz metan Mediaș.**

În partidele încheiate cu rezultate egale, jocul se va prelungi cu de două ori cîte 15 minute. Dacă egalitatea se va menține și după prelungiri, pentru etapa următoare se va califica echipa aflată în deplasare.

### DUMINICĂ — CUPLAJ ÎN BUCUREȘTI

Meciurile **Rapid — C.F.R. Cluj** și **Steaua — Steagul roșu Brașov** programate duminică 15 noiembrie în cadrul etapei a 10-a, se vor disputa în cuplaj, în această ordine, pe stadionul Republicii din Capitală, cu începere de la ora 12,45.

Înțelegerea reciprocă a celor patru echipe a „refăcut" iarăși (sperăm nu numai accidental) mult gustatele cuplaje din București. Mai mult ca sigur, de acest eveniment vor beneficia, deopotrivă, spectatorii și... conturile bănești ale echipelor în cauză.

### ARBITRI ROMÂNI PESTE HOTARE

Două meciuri internaționale cu caracter amical au fost încredințate unor arbitri români. În ziua de 15 noiembrie la Salgotarjan, **Victor Pădureanu** va conduce la centru întîlnirea Ungaria (tineret) — Elveția (tineret), iar la 22 noiembrie, la Atena, brigada **A. Bentu** (centru), **Gh. Limona** și **Al. Pîrvu** va arbitra meciul dintre Grecia și R. F. a Germaniei.

### UN MECI DE ATRACȚIE : POLITEHNICA IAȘI—CURITIBA (BRAZILIA)

Echipa braziliană **CURITIBA** va efectua un turneu de două jocuri în România la sfîrșitul acestei luni. Prima partidă se va disputa la Iași, în compania **POLITEHNICII.** Data meciului se va stabili în funcție de sosirea formației sud-americane în țara noastră.

### VA EVOLUA ÎN ȚARA NOASTRĂ ECHIPA DE JUNIORI A R. D. GERMANE

Programul internațional al echipei noastre de juniori se încheie anul acesta cu două partide în compania reprezentativei **R. D. GERMANE.** Cele două meciuri se vor disputa la 29 noiembrie (probabil în Capitală) și la 1 decembrie (într-o localitate încă nedesemnată).

### S-A STABILIT PROGRAMUL PRELIMINARIILOR TURNEULUI U.E.F.A.

După cum se știe, reprezentativa noastră de juniori a fost desemnată să ia parte la preliminariile turneului U.E.F.A. de anul viitor în compania echipelor **BULGARIEI** și **TURCIEI.** În ciuda propunerilor forului nostru, federațiile de specialitate din aceste două țări nu au fost de acord cu disputarea unor partide în această toamnă, astfel că toate meciurile noastre se vor disputa în primăvara viitoare, după cum urmează :

21 martie : România — Turcia,
28 martie : Bulgaria — România,
4 aprilie : România — Bulgaria,
11 aprilie : Turcia — România.

## SERIA I

REZULTATE ● CLASAMENTE ● ETAPA VIITOARE

## SERIA A II-a

Sportul studențesc București — Ceahlăul P. Neamț 4—1 (3—0); Poiana Cîmpina — Progresul Brăila 1—0 (1—0); Metalul Tîrgoviște — Știința Bacău 1—0 (0—0); A.S. Armata Tg. Mureș — Politehnica Galați 2—0 (2—0); Portul Constanța — Metalul București 1—0 (0—0); S. N. Oltenița — Metrom Brașov 2—1 (1—1); Dunărea Giurgiu — Flacăra Moreni 3—1 (2—1); Oțelul Galați — C.F.R. Pașcani 2—0 (1—0).

| | | | | | | |
|---|---|---|---|---|---|---|
| 1. | SPORTUL STUDENȚESC București | 12 | 8 | 2 | 2 | 20—11 18 |
| 2. | A.S. ARMATA Tîrgu Mureș | 12 | 7 | 2 | 3 | 27—12 16 |
| 3. | DUNĂREA Giurgiu | 12 | 7 | 1 | 4 | 13—13 15 |
| 4. | PROGRESUL Brăila | 12 | 6 | 2 | 4 | 20—12 14 |
| 5. | METALUL Tîrgoviște | 12 | 7 | 0 | 5 | 14—14 14 |
| 6. | ȘTIINȚA Bacău | 12 | 6 | 1 | 5 | 15—13 13 |
| 7. | CEAHLĂUL Piatra Neamț | 12 | 6 | 1 | 5 | 15—14 13 |
| 8. | PORTUL Constanța | 12 | 6 | 1 | 5 | 10—15 13 |
| 9. | METALUL București | 12 | 5 | 2 | 5 | 14— 9 12 |
| 10. | OȚELUL Galați | 12 | 5 | 2 | 5 | 17—13 12 |
| 11—12. | ȘANTIERUL NAVAL Oltenița | 12 | 4 | 3 | 5 | 13—16 11 |
| 11—12. | POIANA Cîmpina | 12 | 4 | 3 | 5 | 11—14 11 |
| 13. | C.F.R. Pașcani | 12 | 3 | 4 | 5 | 17—19 10 |
| 14. | METROM Brașov | 12 | 4 | 2 | 6 | 12—16 10 |
| 15. | POLITEHNICA Galați | 12 | 2 | 1 | 9 | 6—17 5 |
| 16. | FLACĂRA Moreni | 12 | 1 | 3 | 8 | 12—28 5 |

Știința Bacău — Dunărea Giurgiu, A.S. Armata Tg. Mureș — Progresul Brăila, Metalul Buc. — Metalul Tîrgoviște, Ceahlăul P. Neamț — Poiana Cîmpina, S.N. Oltenița — Oțelul Galați, Metrom Brașov — Flacăra Moreni, C.F.R. Pașcani — Sportul studențesc București, Politehnica Galați — Portul Constanța.

Gaz metan Mediaș — Politehnica Timișoara 0—0; Vagonul Arad — Gloria Bistrița 1—0 (1—0); Olimpia Oradea — C.S.M. Reșița 2—0 (0—0); U.M. Timișoara — Electroputere Craiova 0—0; Minerul Anina — C.F.R. Arad 1—1 (0—0); Olimpia Satu Mare — C.S.M. Sibiu 2—0 (1—0); Corvinul Hunedoara — Crișul Oradea 0—0; Metalurgistul Cugir — Minerul Baia Mare 1—0 (1—0).

| | | | | | | |
|---|---|---|---|---|---|---|
| 1. | POLITEHNICA Timișoara | 12 | 7 | 3 | 2 | 20— 8 17 |
| 2. | C.S.M. Sibiu | 12 | 7 | 1 | 4 | 27—16 15 |
| 3. | CRIȘUL Oradea | 12 | 5 | 5 | 2 | 18—11 15 |
| 4. | OLIMPIA Satu Mare | 12 | 7 | 1 | 4 | 13— 8 15 |
| 5. | CORVINUL Hunedoara | 12 | 6 | 2 | 4 | 17—12 14 |
| 6. | METALURGISTUL Cugir | 12 | 5 | 4 | 3 | 15—13 14 |
| 7. | MINERUL Anina | 12 | 6 | 2 | 4 | 13—12 14 |
| 8. | MINERUL Baia Mare | 12 | 5 | 2 | 5 | 15—15 12 |
| 9. | C.F.R. Arad | 12 | 5 | 2 | 5 | 12—13 12 |
| 10. | ELECTROPUTERE Craiova | 12 | 3 | 6 | 3 | 11—15 12 |
| 11. | OLIMPIA Oradea | 12 | 4 | 2 | 6 | 10—13 10 |
| 12. | GAZ METAN Mediaș | 12 | 4 | 2 | 6 | 14—20 10 |
| 13. | GLORIA Bistrița | 12 | 5 | 0 | 7 | 10—20 10 |
| 14. | VAGONUL Arad | 12 | 3 | 2 | 7 | 5—13 8 |
| 15. | C.S.M. Reșița | 12 | 3 | 1 | 8 | 12—16 7 |
| 16. | UZINELE MECANICE Timișoara | 12 | 2 | 3 | 7 | 9—16 7 |

Gaz metan Mediaș — Metalurgistul Cugir, Gloria Bistrița — Corvinul Hunedoara, Politehnica Timișoara — Minerul Anina, C.S.M. Reșița — U.M. Timișoara, Electroputere Craiova — Olimpia Oradea, C.F.R. Arad — Olimpia Satu Mare, C.S.M. Sibiu — Vagonul Arad, Crișul Oradea — Minerul Baia Mare.

# DIVIZIA B

## DEBUT DE BUN AUGUR

**Șantierul naval Oltenița — Metrom Brașov 2—1 (1—1)**

**AU MARCAT:** Ferencz (min. 9) pentru Metrom, respectiv Stamanichi (min. 25) și Eftimescu (min. 60).

**ȘANTIERUL NAVAL:** Grădișteanu — Nițu (min. 70: Răducanu), Dima, Baltag, Chivu — Cimpeanu, Vasilescu — Enculescu (min. 70: Nițu), Constantin, Eftimescu, Stamanichi.

**METROM:** Smeu — Răuți, Grecea, Petrescu, (min. 30: Staicu), Bădițoiu — Ochea (min. 62: Nica), Gabor — Darie, Gane, Furnică, Ferencz.

**A arbitrat, foarte bine,** Mihai Vasiliu (Ploiești).

*Cu prilejul acestui meci, la conducerea echipei gazdă a debutat un nou antrenor. Este vorba de fostul fundaș stînga al C.C.A., Gh. Staicu. Înainte de meci, el era foarte emoționat, emoție ce s-a continuat și în primele 20 de minute ale partidei, timp în care noii săi elevi au jucat crispat, fără nerv și luciditate, facilitînd acțiunile brașovenilor la poarta lui Grădișteanu. De altfel, aceste acțiuni s-au dovedit a fi foarte periculoase. Una din ele a fost concretizată de FERENCZ (min. 9), care, scăpat singur, nu a ezitat să șuteze la poarta lui Grădișteanu: 0—1! Același Ferencz, a mai scăpat o dată (min. 20), dar de data aceasta portarul a blocat cu siguranță. Din acest minut echipa locală și-a schimbat totalmente jocul. Depășind momentele de uluială, S.N.O. a început să atace cu mai multă forță, îndeosebi pe aripi, reușind să-și înghesuie adversarul în propriul careu. La o asemenea fază (min. 25), Enculescu, prinzînd mingea de la Eftimescu, a centrat impecabil în careu și STAMANICHI, venit ca un bolid, a reluat în plasă: 1—1. Pînă la pauză am asistat la un șir de ratări ale gazdelor și la o serie de contraatacuri ale brașovenilor, jucători ce alcătuiesc o echipă matură și cu o bună rezistență fizică.*

*În repriza secundă, gazdele forțează victoria. Au atacat continuu, obligîndu-i pe brașoveni să se apere cu 5—6 jucători. La unul din aceste atacuri, același Enculescu îi trimite „printre" lui EFTIMESCU, care de la 16 metri îl „execută" pe Smeu: 2—1. Văzîndu-și visul spulberat (punctul remizei), brașovenii ies la joc și, împreună cu echipa gazdă, oferă spectatorilor un meci frumos, pigmentat cu multe faze de poartă. A fost o partidă viu disputată, cîștigată pe merit de jucătorii Ș.N.O.-ului, care s-au dovedit mai „iuți" la balon.*

**PAVEL PEANA**
corespondent

## DUPĂ 4—0, DOAR 0—0

**Gaz metan Mediaș — Politehnica 0—0**

**GAZ METAN:** Ioo — Deac, Lepădatu, Scheau (min. 61: Mihălescu), Gyarmati — Pascal, Jiga — Gärtner, Moldovan, Filip, Makai.

**POLITEHNICA:** Vidac — Rotaru, Mafa, Arnăut, Brîndescu — Fülöp, Surdăn (min. 55: Hornung), Petrovici — Dima, Kun I, Copăceanu.

**A arbitrat bine** Octavian Comșa (Craiova).

*Cu toată vremea urîtă (ploaie măruntă și rece), iubitorii fotbalului din Copșa Mică, au lăsat căldura căminelor lor pentru a vedea jucînd două echipe cu poziții diametral opuse în clasamentul seriei a II-a a Diviziei B: Politehnica Timișoara, deținătoarea locului I, și Gaz Metan Mediaș, ocupanta poziției a 12-a. Pentru ambele echipe partida prezenta un interes deosebit, medieșenii dorind să evadeze din zona periculoasă a retrogradării, în timp ce studenții manifestau dorința consolidării poziției de fruntașă a seriei.*

*După circa 15 minute de tatonare, timp în care s-a jucat cu pase la mijlocul terenului, cei care au trecut primii mai hotărît la atac au fost jucătorii de la Gaz metan. Chiar în minutul 15 am asistat la prima ocazie de gol pe care a ratat-o Moldovan. Tot medieșenii sînt pe punctul de a deschide scorul în minutul 30, cînd Filip i-a depășit pe Mafa și portarul Vidac, dar mingea șutată de el a întîlnit bara orizontală.*

*Primul (dar și ultimul) șut al studenților pe spațiul porții a fost opera lui Petrovici, care în minutul 42 a reluat splendid la „păianjen", dar portarul Ioo a respins mingea, printr-un reflex extraordinar, în corner. Totuși, medieșenii nu se pot împăca însă cu gîndul unui meci egal — mai ales dacă ne amintim că în vară au administrat studenților un sever 4—0, pe același teren — își reiau și după pauză atacurile, dar ratează, rînd pe rînd, alte ocazii de gol.*

*După aspectul jocului, privind prin prisma situațiilor bune irosite, gazdele meritau, incontestabil, victoria.*

**ILIE IONESCU**
corespondent

## DOUA SPLENDIDE GOLURI

**Olimpia Satu Mare — C.S.M. Sibiu 2—0 (1—0)**

**AU MARCAT:** Kincses (min. 3) și Bathory II (min. 76)

**OLIMPIA:** Pusztay — Lesch, Jula, Knoblau, Filip — Petz (min. 62: Gerö), Bathory II — Konig, Orota, Kincses, Safar (min. 74: Țuțuraș).

**C.S.M.:** Liebhardt — Jalonik, David, Rișniță, Nistor — Constantin (min. ?: Mihai), Flichiș — Schwartz (min. 67: Stoicescu), Unguroiu, Rădoi, Crețu.

**A arbitrat corect** Gh. Vereș (Cluj).

*A devenit tradițională buna comportare a sibienilor la Satu Mare, în repetate rînduri ei reușind să acumuleze aici puncte. Cu această scurtă incursiune credem că am motivat interesul manifestat în localitate pentru această partidă. De data aceasta însă tradiția a fost infirmată. Două goluri splendide (cel al lui Bathory II va dăinui multă vreme în memoria amatorilor de fotbal sătmăreni) au spulberat speranțele sibienilor.*

*Ceea ce bucură cel mai mult — firește din punctul de vedere al suporterilor sătmăreni — este nu numai victoria obținută în fața unei echipe fruntașe, dar și jocul foarte bun al Olimpiei, mulți dintre jucătorii acesteia (mai ales Kincses, Bathory II și König) marcînd de la o etapă la alta o evidentă ascensiune de formă, întreaga formație aflîndu-se într-o excelentă dispoziție de joc. În acest meci superioritatea gazdelor nu a fost ilustrată de dominarea teritorială, ci și de numeroasele ocazii de gol avute sub raportul organizării jocului. O perioadă, ce-i drept scurtă (prima jumătate a reprizei a doua) gazdele au cedat pasul, dar nu s-a întîmplat nimic defavorabil lor.*

*Echipa din Sibiu a opus o rezistență dîrză, în cîteva rînduri chiar (min. 32, 40 și 79) avînd posibilitatea (prin Rădoi, Unguroiu și Crețu) de a înscrie.*

**ȘTEFAN VIDA**
corespondent

## CONSTANȚENII DAU CULOARE JOCULUI

Partida a început într-o notă de superioritate a gazdelor: cîteva atacuri destul de periculoase ale constănțenilor s-au soldat cu tot atîtea ocazii ratate. Metalurgiștii sînt bine grupați în fața propriului careu și reușesc să înlăture pe rînd pericolul ce amenință poarta lui Matache. Treptat, jocul se echilibrează, fazele capătă o notă de rapiditate, fiecare dintre combatante forțînd deschiderea scorului. Cei care insistă mai mult și dau mai multă culoare jocului, sînt atacanții constănțeni. În min. 33, Portul are o bună ocazie de a înscrie, dar mingea, șutată consecutiv de Biliboacă, Etem și Girip, a întîlnit în traiectoria ei, spre poartă, un picior salvator al fundașului Moraru. Treptat, Metalul avansează în atac și, printr-o excelentă transmitere a mingii, alternînd cu contra-atacuri extrem de periculoase, în special prin Roman și Iancu, și-a creat cîteva situații de gol stopate cu dificultate de apărătorii Portului.

Cea mai mare, aceea din min. 40, a fost salvată de Melenco cu capul, în cădere, și tot el, în faza următoare, a trimis în extremis, cu piciorul, de pe linia porții.

După pauză, localnicii insistă mai mult în atac dar șuturile lor nu-și găsesc ținta. În min. 53 Emil Dumitru, la o acțiune personală, contrat de doi adversari, a intrat în careu și la 12—13 metri de poartă este dezechilibrat de aceștia. Arbitrul a fluierat, dar stupoare: dictează fault în favoarea jucătorilor constănțeni! Portul înscrie golul victoriei în min. 67 prin FĂTU, care a reluat cu capul, trimițînd mingea în plasă peste un grup de jucători masați în fața porții bucureștene și peste portarul Matache.

**V. IORDACHE**
corespondent

**Portul Constanța — Metalul București 1—0 (0—0)**

**A MARCAT:** Fătu (min. 67).

**PORTUL:** Manciu (min. 14: Stancu) — Gheorgache, Melenco, Alexandru Boțea — Fătu, Etem — Leolea (min. 73: Sîntimbreanu), Cojocaru, Biliboacă, Girip.

**METALUL:** Matache — Rădulescu, Moraru, Apostol, Mateescu — Sandu Gabriel, Nedelcu — Iancu, Savu (min. 80: Radu), Emil Dumitru, Roman.

**A arbitrat, cu scăpări,** Tudorel Leca — Brăila.

## SE CAUTĂ UN... ȘUTEUR

Cei peste 4 000 de spectatori care au înfruntat o ploaie rece, au asistat, așa după cum aprecia și observatorul federal Constantin Mitran, **„la un meci frumos în care gazdele au atacat mai mult, iar oaspeții, cu o apărare de netrecut, nu au permis deschiderea scorului".**

Corvinul, renunțînd la perioada de tatonare, a abordat partida cu aplomb, a atacat frontal dispozitivul orădean, dovedind o bună pregătire fizică și un elan demn de toată lauda. După cîteva șuturi de la distanță, fără a fi periculoase pentru portarul Katona, în min. 25, Csergö, scăpat de sub „escorta" lui Lucaci, irosește datorită pripelii, o bună ocazie de a semna primul gol. Apărătorii ambelor echipe joacă prudent, cu ochii pe înaintași, fiecare avînd... „omul" lui. Pînă la sfîrșitul primei reprize remarcăm neașteptate calități de combatanți la jucătorii orădeni și execuțiile lor tehnice spectaculoase. Hunedorenii, sfidînd combinațiile de orice natură, caută drumul cel mai scurt spre poarta adversă dar ratările lor sînt dese și din cale afară de copilărești.

În repriza secundă gazdele fac să circule mingea repede și simplu, datorită în special străduințelor lui Steiner și Foca, ofensiva lor fiind fluidă, creînd culoare și lansînd pe ele toate cele trei vîrfuri de atac. Se ratează însă din nou prin Coiculescu I, Popa (ambii în min. 52) și Steiner (min. 61). În min. 80 Lucaci face hent în careu și Pleian execută penalti-ul. Dar la fel ca și în meciul cu Vagonul Arad, el ratează. Totuși meciul nul ne apare ca echitabil pentru ambele garnituri.

**IOAN VLAD**
corespondent

**Corvinul Hunedoara — Crișul Oradea 0—0**

**CORVINUL:** Socol — Ceaușu, Stan, Mercea, Cioculescu II — Steiner, Foca — Coiculescu I, Csergö, Pleian (min. 85: Hristos), Popa (min. 55: Ștefănescu).

**CRIȘUL:** Katona — Sărac, Lucaci, Bulc, Naghi (min. 81: Ceaușu) — Balogh, Suciu, Sătmăreanu II — Arnoțchi, Dărăban, Ștefan (min. 60: Cociș).

**A arbitrat bine** I. Ritter (Timișoara).

# DIVIZIA C

## UN DERBI NECONFIRMAT

**Prahova Ploiești — Flacăra roșie București 4—0 (2—0)**

**AU MARCAT:** Buzea (min. 4), Ciobanu (min. 16 și 75) și Costache (min. 56).

**PRAHOVA:** Constantin (min. 80: Anton) — Berindei, Sotir, Andreescu, Colcear — Rădulescu, Ciobanu — Mihai (min. 61: Radu), Teacă, Costache, Buzea.

**FLACĂRA ROȘIE:** Cojocaru — Constantinescu, Dănescu (min. 20: Neagu), Coman, Marin — Lazăr, Tudor — Popa, Ganciu, Cuconea, Tănăsoiu (min. 68: Simion).

**A arbitrat, foarte bine,** C. Ghenciulescu (Tîrgoviște).

Meciul acesta însemna un derbi, căci trebuia să tranșeze mai net ordinea valorică a două combatante vecine în clasament pe locuri de frunte (2 și 3). Ploieștenii au beneficiat de avantajul terenului propriu și ei și-au pregătit succesul cu oarecare fast, programînd partida pe cel mai mare stadion al orașului (Petrolul). Confruntarea, care teoretic se anunța un duel înfrumusețat de echilibrul puterii partenerelor, a fost de fapt sub stăpînirea exclusivă a gazdelor, care, în 16 minute, au punctat de două ori, asigurîndu-și un avantaj concludent.

Flacăra roșie, derutată de loviturile primite atît de repede, a scos din teren pe vinovatul principal (fundașul central Dănescu, ghinionist la primul gol, cînd a alunecat, pur și simplu, neatent la al doilea), dar măsura luată nu a adus în teren o securitate deplină, căci de-a lungul întregului meci linia de fundași a dovedit plasament defectuos și o slabă știință a deposedării. Bucureștenii au plătit poate și un tribut pentru absența fortuită a constructorului de joc, mijlocașul Dascălu. Cert este că, în ciuda bunăvoinței, în pofida intervențiilor bune ale portarului Cojocaru, ei n-au putut stăvili atacurile unui adversar mai omogen, mai solid, mai laborios.

Suporterii Prahovei, martori constanți la jocurile echipei, considerau în final că formația lor a realizat în acest meci un sumum de calități și virtuți sportive. Dar aplauzele dăruite au avut predilecție pentru cei mai buni dintre ei buni, adică: Teacă, Sotir, Constanțin și Ciobanu.

**Ion CUPEN**

## MECI AL CODAȘELOR

Pe stadionul brăilean Laminorul s-au înfruntat două echipe a căror poziție de codașe în clasamentul seriei a II-a, le-a conferit o egală dorință de a nu ceda cu ușurință punctele puse în joc. Într-adevăr, repriza I a confirmat anticipările. Metalurgistul, asigurîndu-și mijlocul terenului, unde activitatea lui Cazan și Hrisonelis a fost laborioasă, s-a avîntat în atac, însă apărarea atletică a marinarilor gălățeni a rezistat cu brio. În plus, cîteva contraatacuri ale oaspeților au pus rezultatul sub semnul incertitudinii. Spre sfîrșitul reprizei, NEGOIȚĂ care a evoluat remarcabil, găsește o breșă și deschide scorul. După pauză gălățenii încearcă să se apropie de poarta lui Timofei, dar lipsa de decizie nu le poate aduce succesul pretins. Mai rapizi și mai eficace, înaintașii metalurgiști punctează de două ori prin CAZAN și același NEGOIȚĂ. Dezamăgiți, gălățenii renunță la luptă și golul din ultimele minute al fundașului PETCU vine să consfințească o victorie clară.

**Desfășurarea sportivă a partidei a fost umbrită de atitudinea portarului Șarpe (Metalurgistul) care a vociferat de o manieră nepermisă. Refuzul său (gest ostentativ și fără ecou la coechipieri) de a saluta publicul, a mărit greutatea culpei, determinînd pe arbitrul întîlnirii să-i rețină legitimația.**

**HORIA OPRICĂ**
corespondent

**Metalurgistul Brăila — Ancora Galați 4—0 (1—0)**

**AU MARCAT:** Negoiță (min. 44 și 68), Cazan (min. 85) și Petcu (min. 87).

**METALURGISTUL:** Timofei — Manole, Popazu, Amza, Petcu — Cazan, Hrisonelis — Negoiță, Telegraf, Pîrlițeanu (min. 65: Coconea), Mircioiu (min. 76: Constantin).

**ANCORA:** Șarpe — Anghel, Zaharia, Orac, Iorga — Boiciuc, Roșu — Florescu, Zăbun, Vasilache, Radu (min. 70: Leca).

**A arbitrat excelent** Gh. Limona (București).

Fază din meciul Electronica Obor — Cimentul Medgidia (2—1)

**DUMINICĂ, ETAPA A 10-a A DIVIZIEI A**

# CU EXCEPȚIA LIDERULUI (DINAMO), TOATE CANDIDATELE LA PRIMUL LOC JOACĂ PE TEREN PROPRIU!

Aseară s-a disputat meciul cu Țara Galilor. Astăzi, tricolorii s-au reîntors acasă. Mîine îi vor lua în primire Nicușor, Bărbulescu, Valentin Stănescu, Ștefan Covaci și-i vor supune severului antrenament de fiecare vineri dinaintea unor partide grele de campionat.

Deci, înapoi la atît de mult discutatul nostru campionat divizionar A.

Pentru că numai campionatul ne-a mai rămas pe agenda lui 1970, plus un „amical" cu Olanda, dar pentru care principala noastră competiție internă nu va mai fi întreruptă. Așadar, 15, 22 și 28 noiembrie, 6, 9 și 13 decembrie — iată datele următoarelor șase etape — și vom pune punct anului fotbalistic '70, atît de încărcat pentru națională și atît de decepționant pentru echipele noastre în cupele europene.

Au mai rămas șase etape din tur, etape pe parcursul cărora se va decide care dintre echipe va ierna la șefia clasamentului, care o vor talona de aproape și care vor... tremura trei luni sub spectrul întunecat al retrogradării. Privind clasamentul actual în raport cu etapa de duminica viitoare constatăm că, printr-un anumit concurs de împrejurări, titlul a cesta simbol de campioană de toamnă ar putea să se decidă chiar din etapa a X-a, în urma meciului derbi programat la Ploiești.

- **DERBIUL SE VA DISPUTA LA PLOIEȘTI. VOR FI STOPAȚI DINAMOVIȘTII DE DRIDEA I, DINCUȚĂ ET CO?**
- **RAPIDUL NEÎNVINS DIN PRIMA ETAPĂ, VIZEAZĂ ȘEFIA CLASAMENTULUI**
- **PARTIDE ECHILIBRATE LA CLUJ, ARAD ȘI BUCUREȘTI**
- **POLITEHNICA IAȘI, JIUL ȘI FARUL, FAVORITELE INCONTESTABILE ALE ETAPEI**

Derbi la Ploiești! Cine ar fi crezut, cu numai 4—5 etape în urmă, că Petrolul, o echipă care a scăpat ca prin urechile acului de retrogradare în vară, va renaște miraculos din propriile-i zguduiri și va ajunge în situația să-și măsoare forțele, de pe poziții apropiate în clasament, cu cea mai îndreptățită aspirantă la titlul de campioană? Și nu numai să-și măsoare forțele, dar chiar să emită pretenții la unul dintre... fotoliile de orchestră ale întrecerii. Considerăm, pe baza mai multor argumente, că nu le va fi deloc ușor dinamoviștilor duminică la Ploiești. *Dumitrache, Dinu și Radu Nunweiller* se vor prezenta la acest derbi după două săptămîni cu meciuri grele și bănuim că vor acuza o oboseală inerentă. În al doilea rînd, în acest campionat nici o echipă n-a reușit să cîștige la Ploiești. E adevărat, Rapid a obținut acolo un punct dar să nu uităm că petroliștii veneau în acel meci după catastrofa de la Bacău (0—5). Acum lucrurile se prezintă cu totul altfel. Cu un moral excelent, cu ambiții de altă natură decît cele manifestate pînă nu de mult, *Dridea, Dincuță, Moraru, Petruț și Grozea* vor ataca poarta lui *Constantinescu*, căutînd să facă tot posibilul pentru a-și asigura propria victorie. Ei bine, ce s-ar întîmpla în cazul unei eventuale înfrîngeri a liderului la Ploiești?

Excluzînd apariția unor surprize de proporții în celelalte meciuri, în situația că dinamoviștii vor capota duminică, nu-i deloc exclus ca luni să avem aliniate pe prima treaptă a clasamentului nu mai puțin de patru echipe: *Dinamo București, Politehnica Iași, Rapid și Petrolul!* În acest fel, concurența sportivă ar deveni de-a dreptul spectaculoasă, ar ridica la un nivel superior disputele, ar menține concentrată atenția unui număr cît mai mare de iubitori ai fotbalului.

La rîndul lor, dinamoviștii, prin valoarea echipei lor, au șanse la fel de mari în obținerea victoriei. Într-o astfel de eventualitate, așa cum afirmam mai sus, nu vedem cine i-ar mai putea opri pe elevii lui Nicușor din drumul lor spre cîștigarea primei părți a campionatului. Cine va cîștiga totuși derbiul? Sau se vor mulțumi cele două echipe să rămînă, în continuare, neînvinse din etapele a 3-a (Dinamo, 1—3 cu Politehnica pe teren propriu) și a 4-a (Petrolul, 1—2 cu U.T.A. la Arad), adică... vor face meci nul?

Apropo de invincibilitate în actualul nostru campionat. Recordul în această privință nu aparține nici dinamoviștilor, nici Petrolului, ci Rapidului, echipă prezentă și ea în lupta pentru primul loc. Din 30 august, adică de la Cluj, din prima etapă, rapidiștii n-au mai părăsit terenul cu capetele plecate, numai că au cam cochetat cu scorurile egale (4). Duminică ei vor primi replica unei echipe (C.F.R. Cluj) învinsă pe teren propriu de revelația turului campionatului (Politehnica), cu numai o săptămînă în urmă, dar căreia îi place jocul pe contraatac. Și cum Rapidul la București a fost făcut K.O., de multe ori, tocmai de o asemenea tactică, n-ar fi exclus ca *Petrescu, Sorin Bretan, Soo* să... Dar nu, să nu exagerăm, chiar dacă ne sînt atît de dragi surprizele! Rapidul are 90 la sută șanse de cîștig (unde se va opri seria invincibilității giuleștenilor?), tot așa cum nu vedem cum ar putea ierta *Ianul, Cuperman* și *Lupulescu* fragila corabie a Frogresului care a cam început să trosnească pe valurile mari ale primei noastre divizii.

Trei partide („U" Cluj—F. C. Argeș, Steaua—Steagul roșu și U.T.A.—„U" Craiova) aduc față-n față echipe de valoare aproximativ egală. Cu toate acestea U.T.A. va căuta să nu piardă plasa fruntașelor, „șepcile roșii" să salte din zona retrogradării, iar Steaua să se reabiliteze în fața propriilor suporteri după atîtea eșecuri. În oricare din aceste meciuri nu-i exclus să apară vreun rezultat de egalitate, craiovenii, elevii lui *Titus Ozon* (va juca oare *Dobrin?*) și stegarii brașoveni fiind capabili de o replică viguroasă dată gazdelor. Egalurile în astfel de meciuri n-ar constitui surprize.

Surprinzător ar fi ca Jiul Petroșani — o echipă cu o comportare tot mai bună de la meci la meci — și Farul Constanța să nu reușească să-și valorifice la maximum avantajul terenului propriu în fața unor adversari (Sport club, Bacău și C.F.R. Timișoara) care n-au cîștigat pînă acum nici un punct în deplasare.

Va constitui oare această a 10-a etapă momentul regrupărilor în clasamentul primei noastre divizii?

**Laurențiu DUMITRESCU**

## CLASAMENTUL DIVIZIEI A

**înaintea etapei a 10-a**

| | | | | | |
|---|---|---|---|---|---|
| 1. | DINAMO București | 9 | 6 | 2 1 | 18— 8 14 |
| 2. | POLITEHNICA Iași | 9 | 5 | 2 2 | 19—13 12 |
| 3. | RAPID București | 9 | 4 | 4 1 | 9— 4 12 |
| 4. | PETROLUL Ploiești | 9 | 5 | 2 2 | 13—10 12 |
| 5. | U. T. Arad | 9 | 5 | 1 3 | 14— 8 11 |
| 6. | STEAUA București | 9 | 4 | 2 3 | 15—13 10 |
| 7. | FARUL Constanța | 9 | 4 | 2 3 | 16—16 10 |
| 8. | STEAGUL ROȘU Bv. | 9 | 4 | 2 3 | 5— 7 10 |
| 9. | „U" Craiova | 9 | 4 | 1 4 | 6—10 9 |
| 10. | SPORT CLUB Bacău | 9 | 4 | 0 5 | 18—14 8 |
| 11. | „U" Cluj | 9 | 3 | 1 5 | 11—12 7 |
| 12. | JIUL Petroșani | 9 | 3 | 1 5 | 9—11 7 |
| 13. | F. C. ARGEȘ Pitești | 9 | 2 | 3 4 | 12—16 7 |
| 14. | C.F.R. Cluj | 9 | 3 | 1 5 | 11—17 7 |
| 15. | PROGRESUL Buc. | 9 | 2 | 2 5 | 6—11 6 |
| 16. | C.F.R. Timișoara | 9 | 1 | 0 8 | 5—17 2 |

## ARBITRII MECIURILOR ETAPEI A 10-a

*JIUL PETROȘANI — SPORT CLUB BACĂU.* Arbitru: *Otto Anderco* (Satu Mare), ajutat de G. Fărcășu (Satu Mare) și Vl. Trifu (Baia Mare). La tineret rezerve: M. Ostafciuc — Deva.

*POLITEHNICA IAȘI — PROGRESUL BUCUREȘTI.* Arbitru: *Ioan Rus* (Tg. Mureș), ajutat de Z. Szecsei (Tg. Mureș) și N. Barna (Tîrnăveni). La tineret-rezerve: Petre Mărășescu — Iași.

*U.T.A. — UNIVERSITATEA CRAIOVA.* Arbitru: *Gheorghe Limona* (București), ajutat de I. Hrisafi și C. Drăgotescu (ambii din București). La tineret-rezerve: M. Izghireanu — Arad.

*STEAUA — STEAGUL ROȘU BRAȘOV.* Arbitru: *Sever Mureșan* (Turda), ajutat de A. Pop și Gh. Vereș (ambii din Cluj). La tineret-rezerve: C. Petrea — București.

*„U" CLUJ — F. C. ARGEȘ.* Arbitru: *Constantin Dinulescu* (București), ajutat de E. Martin și M. Cîțu (ambii din București). La tineret-rezerve: V. Topan — Cluj.

*PETROLUL — DINAMO BUCUREȘTI.* Arbitru: *Zaharia Drăghici* (Constanța), ajutat de P. Gavrilă (Brașov) și S. Nicolau (Constanța). La tineret-rezerve: M. Vasiliu — Ploiești.

*FARUL — C.F.R. TIMIȘOARA.* Arbitru: *Constantin Bărbulescu* (București), ajutat de V. Toma și Gr. Motorga (ambii din București). La tineret-rezerve: Gh. Ispas — Constanța.

*RAPID — C.F.R. CLUJ.* Arbitru: *Iosif Ritter* (Timișoara), ajutat de I. Boroș și I. Sana (ambii din Timișoara). La tineret-rezerve: St. Lazăr — București.

Foto: R. WAGNER — Cluj

„Poziție incomodă"

# ALTE AMĂNUNTE ASUPRA ȘEDINȚEI COMITETULUI DIRECTOR AL CUPEI BALCANICE

*Recent a avut loc la sediul Federației române de fotbal ședința comitetului director al Cupei balcanice pe anul 1969—70, cu participarea reprezentanților Albaniei, Bulgariei, Iugoslaviei, Greciei și României.*

*Au avut loc discuții în legătură cu desemnarea formațiilor care să ia parte la TURNEUL BALCANIC INTERCLUBURI 1970—1971. Reprezentantul Bulgariei a propus o nouă organizare a grupelor — acceptată în unanimitate — și prezentată în următoarea formulă: SERIA I: Albania, Bulgaria și Turcia; SERIA A II-a: Grecia, Iugoslavia și România. In ceea ce privește echipele participante, patru țări s-au fixat asupra reprezentanților lor (Albania cu* Partizan Tirana, *Bulgaria cu* Etar Trnovo, *Turcia cu* Altay Izmir *și România cu* Steagul roșu Brașov) *urmînd ca Iugoslavia și Grecia să comunice propunerile respective pînă cel mai tîrziu la finele anului în curs.*

*In legătură cu organizarea TURNEULUI SPERANȚELOR ediția 1971 discuțiile au fost purtate pe marginea perioadei optime de desfășurare. Nici una dintre cele trei variante aparținînd Bulgariei (19—26 decembrie), Albaniei (25 iunie—10 iulie) și Greciei (20—30 iulie) nu au fost adoptate, urmînd ca o hotărîre definitivă să fie luată numai după consultarea federației turce — absentă de la consfătuire— organizatoarea competiției.*

*La ultimul punct al ordinei de zi delegații au dezbătut problema TURNEULUI BALCANIC PENTRU ECHIPELE NAȚIONALE A. In urma discuțiilor purtate s-a ajuns la acceptarea unei soluții de principiu cuprinzînd organizarea din anul 1971 (luna decembrie) în Grecia, a turneului balcanic rezervat primelor reprezentative. Participanții la consfătuire au căzut de acord asupra duratei competiției* (12 zile) *și a formulei sale de desfășurare:* sistem turneu cu o singură serie, *fapt determinat de absența Albaniei de la startul primei ediții.* In luna ianuarie a anului viitor comitetul director — *la prima sa ședință* — va avea sarcina definitivării atît a condițiilor de organizare, cît și a celor financiare pe care federația greacă s-a angajat să le comunice tuturor țărilor interesate pînă la 31 decembrie 1970.

*In încheierea lucrărilor sale consfătuirea de la București a mai adoptat propunerea delegatului iugoslav, dr. Andreevici, de a alege ca membru de onoare al comitetului director pe* Octav Luchide, *unul dintre fondatorii competițiilor balcanice și în același timp un vechi și merituos militant în dezvoltarea relațiilor sportive dintre țările balcanice.*

**M. I.**

# DIN NOU DESPRE „MASA PRESEI"

**Nu este pentru prima dată cînd ne ocupăm în revista noastră de așa-numita „masă a presei" — de fapt un rînd, două sau mai multe de bănci rezervate gazetarilor pentru buna desfășurare a profesiei lor.**

**Iată însă că, în ciuda semnalelor noastre critice, nu peste tot se acordă atenția cuvenită acestui spațiu ce ar trebui să fie realmente rezervat pentru cei ce fac cronica meciurilor.**

**Într-adevăr, dacă la stadioanele U.T.A. din Arad, „23 August" din Bacău, „Municipal" din Cluj, „Central" din Ploiești, noul stadion brașovean (aflat în administrarea clubului Steagul roșu), la „Republicii", „23 August" și Dinamo din București, ca și la „1 Mai" din Pitești condițiile de lucru sînt bune și pe alocuri chiar excelente (Cluj, Craiova, Pitești, Brașov), în schimb, în alte locuri, acest spațiu este lăsat la voia întîmplării. De pildă, la stadionul ieșean din Dealul Copoului există doar un simulacru de masă a presei, fără vizibilitate, aflată în mijlocul spectatorilor, cu locurile... întotdeauna ocupate. Și asta în ciuda faptului că sînt posibilități de mutare a acesteia. La Petroșani, gazetarii sînt invitați de cele mai multe ori la o masă aflată pe pista de atletism.**

**La Constanța, acea însăilare de bănci și pupitre bune de aruncat la deșeuri, numai „masă a presei" nu se poate numi, în timp ce la Stadionul tineretului din Brașov, tot al clubului Steagul roșu, ea lipsește cu desăvîrșire.**

**Deci cam așa se prezintă situația. Cu completările că, la „23 August" din București masa presei este prost plasată (lîngă un grilaj care aproape ascunde vederii poarta din dreapta tribunei principale, iar promisiunile I.E.A.B.S. de amenajare a unor cabine telefonice întîrzie, întîrzie mereu) și că în provincie aceste spații sînt supraaglomerate cu persoane care nu au nici o legătură cu această muncă.**

**Pentru că tot ne-am ocupat de gazetari și de munca lor, să consemnăm încă două aspecte. Primul: I.E.A.B.S. este singurul organizator care continuă tradiția aplaudată de a veni în ajutorul ziariștilor prezentîndu-le, înaintea oricărui meci disputat pe „Republicii" sau „23 August" din Capitală, formațiile ce se vor întrece și arbitrul jocului; al doilea: în foarte multe locuri, în ciuda permisului pe care îl dețin, ziariștii nu pot pătrunde decît cu greu și după discuții îndelungate la vestiare pentru a lua legătura cu echipele sau conducătorii jocurilor („Republicii", Jiul, „23 August" din Iași, Petrolul, uneori „23 August" din Capitală).**

**Oricum, muncii gazetarilor i se cuvine mai multă atenție din partea celor ce gospodăresc stadioanele.**

# DUPĂ SEVERELE ÎNFRÎNGERI SUFERITE DE ECHIPELE NOASTRE ÎN COMPETIȚIILE EUR

# REDACȚIA NOASTR ÎMPREUNĂ CU CINCI SPECIALIȘTI, CUNOSCĂTORI AV **AI PROBLEMELOR FOTBALULUI ROMÂNESC,** DEZBAT

## RĂMÎNEREA ÎN URMĂ FAȚĂ DE VALOARE

Proporțiile neașteptate ale insuccesului celor trei echipe românești, care ne-au reprezentat în turul secund al competițiilor europene intercluburi, faptul că nici una din ele n-a reușit în cele șase partide susținute să obțină vreo victorie, ne-a determinat să organizăm „masa rotundă", căreia îi facem loc în aceste pagini, cu atît mai mult cu cît nu este vorba de o nereușită izolată ci, din păcate, **eliminarea echipelor românești în primele lururi ale competițiilor continentale anuale a devenit aproape o regulă.**

La discuția organizată de noi în redacție, la sfîrșitul săptămînii trecute, am invitat cîteva personalități ale fotbalului nostru, oameni cu experiență, cunoscători avizați ai fotbalului nostru, cărora le-am propus spre „disecție" **decalajul valoric incontestabil extistent la această oră între valoarea echipelor noastre fruntașe și cele cu care ne întîlnim, de regulă, în fiecare toamnă.**

Au răspuns invitației noastre : antrenorul **TRAIAN IONESCU,** fostul internațional **RUDY WETZER** care, la rîndul său, are și o vastă experiență ca antrenor al unor echipe fruntașe, lectorul universitar **CORNEL SIMIONESCU,** de la catedra de fotbal a Institutului pedagogic din București, fostul internațional **GHEORGHE CONSTANTIN,** **maestru emerit al sportului și dr. NICOLAE STANESCU,** ani de zile medic al unor echipe divizionare sau al lotului reprezentativ.

Discuțiile purtate au cuprins o largă arie de probleme, **ele depășind oarecum cadrul dorit în sensul că nu puteam dezbate numai chestiunea valorii echipelor fruntașe, fără a atinge o serie de probleme generale ale fotbalului nostru, de natură organizatorică, de selecție, de instruire, educative etc.** Socotind că părerile exprimate sînt realmente utile de discutat, le-am făcut loc în cadrul coloanelor noastre, pornind de la premisa că fotbalul este un fenomen atît de complex, problemele sale sînt interdependente, încît o „triere" pe care redacția ar fi încercat s-o facă, ar fi cuprins în ea o pronunțată notă de arbitrar.

Nu avem pretenția că toate problemele ridicate sînt absolut inedite, dar reamintirea lor ni se pare potrivită, mai ales că nu puține din lucrurile cuprinse în rîndurile de mai jos preocupă, după cîte știm noi, însăși forul de specialitate, aflat în continuare în căutarea unor soluții pentru îmbunătățirea activității în acest domeniu.

Din partea redacției, au luat parte la această masă rotundă : **Radu Urziceanu, Eftimie Ionescu, Mircea Tudoran și Gheorghe Nertea,** care au redactat materialele.

Lectorul universitar CORNEL SIMIONESCU, de la Institutul Pedagogic București, fost internațional, **începe intervenția sa cu subiectul principal al mesei noastre rotunde : „cum se explică decalajul de comportare și performanțe dintre echipa națională și formațiile de club?**

„Nu cred, spune prof. Cornel Simionescu, că înfrîngerile din cele trei mari competiții europene au reprezentat chiar o prăbușire. În fapt, cam aceasta este valoarea formațiilor noastre de club, acesta este potențialul lor. Echipa națională? Atît explicațiile date aici de antrenorul Traian Ionescu cît și cele prezentate de doctorul Nicolae Stănescu le socotesc suficiente, edificatoare".

## NU AVEM ÎNCĂ O ADEVĂRATĂ BAZĂ DE MASE

**RED. : De unde socotiți că provine, atunci, această redusă forță, această lipsă de valoare a echipelor de club ?**

**„FOTBALUL NOSTRU NU ARE O BAZĂ DE MASE.** O dovadă elocventă — dacă vreți — este aceea că NICI ACUM, IN 1970, ACEST SPORT AȘA DE ÎNDRĂGIT DE TINERET NU APARE ÎN PROGRAMA ANALITICĂ. În 1850, la Rugby, îl găsim în programul colegiului care a născut sportul cel mai răspîndit astăzi pe glob. Oare nu i se poate deschide fotbalului și la noi ușa principală a școlii ? Din această pricină, mișcării fotbalistice îi scapă un imens număr de elemente. **Singurul loc unde fotbalul apare printre sporturile facultative este în învățămîntul superior — la primii ani — dar aici nu poate fi vorba de cîștigarea unor elemente pentru performanță, aici el este practicat efectiv ca un divertisment.** Și-apoi mai este ceva: în unitățile specializate pentru instruirea copiilor și juniorilor — în centrele rezervate lor — se comit adeseori grave greșeli de instruire. Un exemplu edificator: echipele de pitici de la centrul Rapid București lucrează numai pe terenurile de baschet sau de handbal ale clubului. Copiii se obișnuiesc să joace numai pe spații mici De ce să ne mirăm apoi, ajungînd pe terenurile mari, regulamentare, devin niște „miuțari" ? Deprinderile formate se elimină greu sau niciodată. Atîta vreme cît școala, tineretul, nu va juca organizat și permanent fotbal, nici nu se poate vorbi despre un progres valoric — selecția se face dintr-un număr redus de jucători și se prezintă, deci, la un indice scăzut".

**RED. : Dar la nivelul superior, cum se prezintă munca de instruire ?**

„Socotesc că și aici se înregistrează numeroase scăderi. Progresul marcat de fotbalul mondial nu se oglindește totdeauna și în metodele folosite de tehnicienii noștri. Pe de altă parte, multe inițiative ale antrenorilor se irosesc fiindcă nu primesc încurajarea cuvenită. **LA ECHIPELE DIVIZIONARE NU SÎNT PROMOVAȚI TOTDEAUNA CEI MAI REPREZENTATIVI ANTRENORI, CEI MAI VALOROȘI DINTRE TEHNICIENI.** Mai observ, cu surprindere, că relațiile dintre jucătorii aceleiași echipe sau dintre jucătorii primei divizii nu sînt cordiale, nu vădesc o amiciție adevărată și sigur că asta dăunează acelui spirit de echipă fără de care este greu de conceput că un colectiv poate atinge în teren omogenitatea de joc, dacă nu dispune de cea sufletească. Problemele educației jucătorilor rămîn încă deficitare. **FOTBALIȘTII SÎNT PREA MULT DĂDACIȚI ; EI AU AJUNS SĂ AȘTEPTE TOTUL DE LA CEI DIMPREJUR ȘI SĂ SE PREOCUPE DESTUL DE PUȚIN DE EI ÎNȘIȘI, DE EDUCAȚIA ȘI DE COMPORTAREA LOR".**

## A CRESCUT TEHNICITATEA, ÎN DAUNA PREGĂTIRII FIZICE

**RED. : Ați fost multă vreme antrenor iar acum vă ocupați de predarea fotbalului de la catedră. Ați lucrat, deci, în mijlocul jucătorilor. Ce părere aveți de pregătirea lor generală ?**

„Pot spune că în clipa de față a crescut foarte mult nivelul tehnic al fotbalului nostru. De unde în trecut caracteristica jocului nostru, românesc, era elanul, dăruirea pentru culorile echipei, de cîțiva ani asistăm la un fenomen invers : creșterea tehnicității în detrimentul pregătirii fizice, atletice. Totuși, **JUCĂTORII CU ADEVĂRAT VALOROȘI SÎNT ÎNCĂ PUȚINI ÎN ȚARA NOASTRĂ.** Nu mai este nevoie să amintesc aci din nou despre chestiuni ca de pildă baza de mase, baza materială, calitatea tehnicienilor care se ocupă de creșterea fotbaliștilor, asistența medicală. Toate au fost discutate. Vreau să spun altceva și anume : **ESTE MULT PREA MARE NUMĂRUL DE ECHIPE DIN PRIMA DIVIZIE FAȚĂ DE NUMĂRUL JUCĂTORILOR VALOROȘI.** Fiind puțini, ei sînt dispersați, pe cînd dacă numărul formațiilor în care activează ar fi mai mic ar crește concomitent valoarea acestora. Dar **NU NUMAI NUMĂRUL DE ECHIPE AR TREBUI REVĂZUT, CI ȘI ÎNSUȘI CALENDARUL NOSTRU COMPETIȚIONAL** unde există, după părerea mea, o anomalie : tocmai în sezonul cel mai propice activității, vara, noi facem o pauză de aproape trei luni ! În schimb, activitatea începe în... mustul zăpezii, pe frig, în condiții improprii (atît pregătirile, cît și meciurile), în fața unui număr mic de spectatori la teren și foarte mulți în fața televizoarelor. În loc ca fotbaliștii să-și reînceapă întrecerea la sfîrșitul lui februarie sau începutul lui martie, aș propune reluarea activității în prima decadă a lunii aprilie și prelungirea ei în vară. În felul acesta și fotbaliștii ar avea acea atît de discutată și de dorită vacanță de 30 de zile".

**RED. : S-a discutat aici foarte mult despre Colegiul central al antrenorilor. Care este părerea dv. despre acest organism ?**

„De foarte multă vreme acest organism tehnic al federației, de o importanță — cel puțin teoretic — atît de mare, se complace într-o activitate insignifiantă. Doar atunci cînd sînt consfătuiri ale antrenorilor se expune cîte o dare de seamă din partea colegiului. În rest, activitatea lui este aproape nulă. Și cîte nu sînt de făcut în acest domeniu în care antrenorii **SALARIZAȚI** pentru această meserie sînt doar cîteva zeci, în care alții sînt plătiți cu... ora, în care alții sînt scoși de la echipe prin încălcarea contractului sau pleacă ei, neținînd seama de contract — toate astea fără să se ia măsuri din partea organului nostru de specialitate. Colegiul de antrenori ar trebui să răspundă direct de pregătirea tehnicienilor, de ridicarea calificării lor profesionale și în afara acelor consfătuiri organizate la început sau în final de sezon. Sînt, deci, atîtea și atîtea de făcut, dar activitatea continuă să strălucească prin quasi-inexistență. Și asta pentru că din colegiu fac parte mai ales antrenorii federali, ocupați cu alte probleme sau cu pregătirea loturilor și care nu știu să-și impună punctul de vedere în fața federației ai cărei salariați sînt. De aceea, cred **că DIN COLEGIUL DE ANTRENORI AR TREBUI SĂ FACĂ PARTE TEHNICIENI CARE NU LUCREAZĂ ÎN APARATUL F.R.F.** Ar avea mai multă opinie. În sfîrșit, o mai bună reglementare a îndatoririlor și a obligațiilor jucătorilor ar avea ca rezultat, cred eu, o mai bună reprezentare a echipelor respective în competițiile la care participă".

Antrenorul TRAIAN IONESCU, vădind o preocupare intensă și o cunoaștere profundă a problemelor și realităților fotbalului nostru a făcut o trecere în revistă a tuturor fațetelor activității de performanță, înmănunchiate în unitatea clasică a acestei activități — CLUBUL — înfățișînd modul în care acest nucleu ar da cele mai apreciabile roade.

RED. : *Care sînt, după opinia dvs., condițiile unei maxime eficacități a activității fotbalistice, privită în general ?*

„PENTRU OBȚINEREA UNOR REZULTATE DE VALOARE, ESTE NECESAR UN ANSAMBLU DE MĂSURI ORGANIZATORICE, TEHNICO-TACTICE, EDUCATIVE, MEDICALE. Dacă rezultatele nu apar pe măsura dorințelor și posibilităților este pentru că ACEȘTI FACTORI NU CONTRIBUIE ÎN EGALĂ MĂSURĂ. Acesta este unul din marile motive pentru care ne întîlnim cu comportări sub limita onorabilului, în întîlnirile inter-cluburi, pe planul competițiilor continentale, unde formațiile noastre nu reușesc, de atîtea ediții, să depășească faza a doua a întrecerii. FOTBALUL, față de locul pe care îl ocupă în mișcarea sportivă, de caracterul lui cu totul special în comparație cu volumul și poziția celorlalte discipline sportive, RECLAMĂ O ABSOLUTĂ INDEPENDENȚĂ A MUNCII ORGANIZATORICE ȘI METODICE. Actuala similitudine de tratament care există între fotbal și celelalte sporturi nu aduce nici un fel de folos nici sportului celui mai pop[ular] noastră și nici celorlalte[-] tive".

RED. : *În ordinea urg[enței] după dvs, măsura care [se impune] pentru o fortificare a c[lubului] de performanță ?*

„Ca să vorbim de asem[enea] buie să și existe clubu[l] fotbal. Or, în momentul ce[a] ția lui F. C. Argeș [este] după părerea mea într-u[n] perimental — în restul tîlnim cu cluburi polisp[orti]ve atenția este dispersată, b[ine] te în concordanță cu nev[oi]ților, fără posibilitatea adevărată viață și atmos[fe]bal. CREÎND NUCLEE[LE] BAL, SE VA AJUNGE TUTUROR FORȚELOR S[PORTIVE] PENTRU ACEST SPO[RT] ORAȘ SAU O ZONĂ, N[UMAI] SÎNDU-SE FORȚELE ÎN[TR-]TE RAMURI DE SPORT zarea acestor veritabile nului rotund nu se poa[te] participarea unor OAM[ENI] TENȚI, ACTIVI, CU PL[AN]PLINI DE IDEI, într-un legați prin convingere de tivitate. RIGIDITATEA, ÎN LUAREA UNOR HOT[ĂRÎ]LE, TENDINȚE DE CON[SER]IATĂ RACILE CARE — ținînd actualului sisten necorespunzător etapei NEAZĂ MERSUL ÎNAI[NTE] LULUI. Și, din păcate, ne le întîlnim și la forul

## MACHETA UNUI

RED. : *Ne-ați putea s[pune] club cu maximă eficacit[ate] actuală a fotbalului nostru*

„Trebuie să spun că f[otbalul] beneficiat de centre fotb[alistice] eficacitate și pondere. Mă[rcile] burile Steaua și Dinamo perioadă de timp, chiar ș[i] nu mai vorbim de celela[lte] ținut pasul cu evoluția dern. După părerea mea, schematic, cu adevărat un club corespunzînd ce[rin]lui internațional, capabil replică mai mult decît rena marilor întreceri s[ub] fel :

*Conducerea clubului* : ș[i] ducătorilor care — în ac[ea]rări — fie că sînt lipsiți gătire, fie că apar incid[ente]

# O DISCUȚIE DESPRE CLUBURI, ÎN CARE ATINGEM, ÎN FOND, ASPECTE

# „MASA ROTUNDĂ" A REVISTEI FOTBAL

# A ECHIPELOR NOASTRE FRUNTAȘE MARILOR CLUBURI EUROPENE

*Am ținut să aflăm și părerea unui jucător care a luat parte deseori la partide în cadrul marilor competiții europene, cunoaște, adică, atmosfera din echipe în preziua acestor meciuri. Și l-am solicitat pe* GHEORGHE CONSTANTIN, *fostul echipier al C.C.A. și apoi Steaua, un jucător care nu numai că a dovedit calitățile sale de fotbalist, dar care știe să „vadă" fotbalul în profunzime, să tragă anumite concluzii din activitatea atît de bogată care se desfășoară în țara noastră.*

RED.: Ca mai recent fost jucător în campionatul nostru și bun cunoscător al fotbalului românesc de performanță, care este părerea dv. privind lipsa de reușită a echipelor noastre, lipsă repetată, în competițiile europene de club?

*„Rezultate ca cele care au dus și la organizarea acestei discuții, nu sînt de loc dătătoare de speranțe, de încredere în destinul fotbalului nostru. Am jucat și eu în aceste competiții și pot spune că, pe atunci, chiar dacă pînă la urmă eram învinși,* luptam mai mult pentru rezultat. *Să amintesc, doar, de meciul C.C.A.— Borussia Dortmund, cînd aici, pe „23 August", am reușit să cîștigăm cu 3—1, după un meci electrizant. Apoi, Petrolul n-a dispus de F. C. Liverpool cu 3—1 la Ploiești? Și a fost și acesta un meci, în care ambele echipe au luptat cu ardoare pentru rezultat".*

## PREA MULTE ECHIPE, FAȚĂ DE FONDUL DE JUCĂTORI DE VALOARE

**RED.: Într-adevăr, acestea au fost meciuri care nu pot fi uitate ușor. Dar miercuri, ceea ce au realizat U.T.A., Steaua și Dinamo a fost mai mult un simulacru de fotbal...**

***„Și aceasta pentru că și eu sînt de părerea tov. Cornel Simionescu și anume cred că, FAȚĂ DE NUMĂRUL REDUS DE JUCĂTORI CARE MERITĂ SĂ FIE PREZENȚI ÎN DIVIZIA A, NUMĂRUL ECHIPELOR ESTE PREA MARE. Păstrînd proporțiile, este prea mare și în „B" și în „C". Deci un început de soluționare ar fi REDUCEREA NUMĂRULUI DE FORMAȚII DIN DIVIZIA A, paralel și cu reducerea numărului de formații care retrogradează".***

## MÎNĂ LIBERĂ ANTRENORILOR

*„O atenție deosebită ar trebui s-o arate federația noastră relațiilor club-antrenor și antrenor-jucător, relații de care, la urma urmelor, depind toate în fotbal, și nu numai în fotbalul nostru. În privința relației club-antrenor, cred că în afara încrederii reciproce, ar trebui ca cei care conduc cluburile, după ce angajează un antrenor, să-i lase mînă liberă ca să poată acționa în toate direcțiile, să nu-l încorseteze în fel de fel de chițibușerii birocratice. Cea de a doua jumătate a relației, aceea dintre antrenor și jucător, poate face, prin reușita ei, adevărate minuni. Dar la noi, nu de puține ori se întîmplă ca jucătorii să nu se împace cu antrenorii, din cauza asta să nu vină la orele de pregătire sau antrenorii să nu-și vadă și greșelile lor, aruncînd — în cazul unei înfrîngeri — toată vina asupra jucătorilor săi. Mi-a plăcut declarația antrenorului Happel care spunea că niciodată nu se supără pe jucătorii săi. Nu pentru că am îmbrăcat și că sper să mai îmbrac încă tricoul de jucător am amintit de cuvintele lui Happel, ci pentru că ele cuprind un sîmbure de adevăr de unde s-ar putea porni în rezolvarea pozitivă a acestei „jumătăți" de relații.*

*În altă ordine de idei ceea ce consider eu esențial pentru a avea un fotbal bun, pe lîngă reglementarea raporturilor club-jucători, este* independența secțiilor de fotbal față de celelalte în cadrul unui club polisportiv. *dacă cluburi numai pentru fotbal nu se pot creia. Eu cred, totuși, că cea-de-a doua alternativă este cea mai bună, pentru că în cadrul unor cluburi polisportive fotbaliștii spun că clubul nu se ocupă de ei, fiind ocupat cu rezolvarea problemelor celorlalte secții, în timp ce acestea spun că, dimpotrivă, fotbalul le sufocă. Ieșirea din impas nu se poate face decît creînd* cluburi de fotbal, în care atenția nu va mai fi, dispersată, în care conducătorii nu se vor mai pricepe la 20 de sporturi și, de fapt, la nici unul, în care procesul de instruire va fi mult mai ușor de supravegheat. *Pentru că, trebuie înțeles odată, fotbalul are cu totul alt caracter decît celelalte discipline sportive.*

*Toate acestea s-ar părea că nu au nici o contingență cu evoluția de miercuri a echipelor bucureștene și a formației din Arad, dar eu socotesc că, dimpotrivă, multe din cele 17 goluri primite de echipele noastre în al doilea tur al competițiilor europene se datoresc tocmai nerezolvării unor astfel de chestiuni..."*

---

r din țara
scipline spor-

, care ar fi,
rebui luată
rilor noastre

a măsuri tre-
veritabile de
față, cu ex-
club rămas
ur stadiu ex-
urilor ne în-
ve, în care
e programa-
tuturor sec-
a construi o
pentru fot-
E DE FOT-
CAPTAREA
PASIUNILOR
DINTR-UN
AI DISPER-
MAI MUL-
gur că reali-
re ale balo-
concepe fără
I COMPE-
ONALITATE,
vînt oameni
asemenea ac-
CETINEALA
RI CAPITA-
RVATORISM,
afara defec-
e organizare,
ale — FRI-
FOTBA-
nea meteh-
specialitate".

UB TIP"

tipul unui
pentru etapa

ul nostru a
ce cu multă
desc la clu-
, în ultima
stea — ca să
— n-au mai
balului mo-
pusă absolut
o machetă,
lor fotbalu-
apără cu o
abilă în a-
rezenta ast-

zarea con-
ele împreju-
această pre-
în aseme-

nea posturi, fie că țin morțiș să aplice în fotbal principiile din alte domenii de activitate.

*Tehnic:* numirea celor mai corespunzători specialiști, tehnicieni reputați, cu activitate practică îndelungată, alături de cei mai dotați și mai inimoși dintre tinerii tehnicieni.

*Organizatoric:* unitate de sine stătătoare, depinzînd de forul de specialitate. Încadrat cu oamenii cei mai bine pregătiți, cuprinzînd sectoarele clasice ale activității de fotbal.

*Financiar:* independență — în cadrul unui club cu mai multe secții — de restul celorlalte.

*Internațional:* o secție specială care să contribuie la crearea relațiilor cu cluburi din alte țări, la realizarea programului internațional și a beneficiilor clubului.

*Relațiile între club și federație:* trebuie să se bazeze pe niște legi precise, pe care F.R.F. să nu aibă dreptul să le modifice decît la plenara federației, care să se țină din patru în patru ani. Clubul trebuie să fie subordonat federației pentru acțiunile ce privesc formația reprezentativă. Astfel, clubul este obligat să dea jucători echipei naționale ori de cîte ori este solicitat, pe baza programului internațional stabilit, după cum văd eu, pe cicluri de patru ani (între două campionate mondiale): primii trei ani — pondere totală cluburilor, iar jucătorii vin la convocarea federației cu numai trei zile înaintea meciurilor internaționale; în anul premergător turneului final al C. M., federația să aibă ponderea, deplinul asentiment al cluburilor pentru folosirea fotbaliștilor pe perioadele pe care conducerea tehnică a echipei reprezentative le consideră necesare.

Eu cred în această „schemă", sau cum vreți s-o numiți și, mai devreme sau mai tîrziu, vom ajunge la ea. Numai atunci, cred eu, vor trebui să ne surprindă niște rezultate, ca cele recente ale echipelor noastre în cupele europene. Căci, să nu uităm, adversarele noastre au îmbrățișat de mult ideile pe care le-am expus și care sper să prindă viață".

## ALTE DOUĂ VERIGI IMPORTANTE

RED.: *Părerea noastră e că nu numai organizarea cluburilor, racilele ei, a contribuit la aceste rezultate foarte slabe — înregistrate la al doilea tur al cupelor europene...*

„Desigur. Intervine aici și calificarea antrenorilor. Metodica de calificare a celor de fotbal, trebuie făcută nu de C.N.E.F.S., după metode șablon, care se potrivesc poate antrenorilor de la celelalte discipline sportive, ci DE COLEGIUL CENTRAL AL ANTRENORILOR DE FOTBAL. Fiecare domeniu de activitate are principiile lui de formare a cadrelor de specialitate. La noi se aplică același principiu pentru orice specialist sportiv. Deci — și din acest punct de vedere, DESCENTRALIZARE.

O altă verigă, la fel de importantă, SELECȚIA. Spunînd că la LA SELECȚIILE ORGANIZATE PENTRU FOTBAL DE CLUBURILE NOASTRE SE PREZINTĂ DE CELE MAI MULTE ORI CEEA CE PRISOSEȘTE DE LA ALTE DISCIPLINE SPORTIVE, DECI FĂRĂ CALITĂȚI FIZICE ADECVATE, cred că spun un adevăr cunoscut de toată lumea. Într-adevăr, tot tineretul, începînd de la șase ani, fiind cuprins într-un proces de formare, el este de la început dirijat spre sporturi care altă dată erau mai puțin cunoscute în țara noastră — și deci actualmente fotbalul are o arie mult mai mică din care să-și culeagă viitori jucători. Să mai spun că, ÎN MOD PRACTIC, fotbalul este ca și interzis în școli? Acestea fiind condițiile în care se face selecția pentru centrele de copii și juniori, să ne mirăm că rezultatele acestora sînt mult sub ceea ce se așteptă? În plus, nici asistența medicală la centrele de copii și juniori nu este corespunzătoare. Mă refer la depistarea posibilităților de dezvoltare a copiilor. Nu de puține ori se muncește cîte 7—8 ani cu un copil și cînd trebuia ca el să dea măsura valorii lui, să constați că, de fapt, posibilitățile și rezultatele sînt sub ceea ce s-a investit în el".

## TRANSFERĂRILE, NODUL GORDIAN AL FOTBALULUI NOSTRU

RED.: *Mulți antrenori, în discuțiile pe care le-am avut cu ei în mod întîmplător, s-au plîns de actualul regulament de transferări. Dumneavoastră ce părere aveți?*

„Despre acest regulament voiam să vorbesc în continuarea ideii privind centrele de copii și tineret. Adică vreau să spun că ideea înființării acestor centre este foarte bună, dar ea este anulată prin interdicția jucătorului de a se transfera. Prin acel punct al regulamentului care obligă pe cei ce activează într-un centru să rămînă la echipa respectivă trei ani după ce au trecut de vîrsta junioratului nu se face altceva decît ca BANII CHELTUIȚI CU RESPECTIVUL JUCĂTOR SĂ SE IROSEASCĂ. ACTUALUL REGULAMENT DE TRANSFERĂRI NU FACE ALTCEVA DECÎT SĂ BLOCHEZE ELEMENTELE TALENTATE LA ECHIPELE MICI. Ori, transferul nu este decît *un proces normal*, ca și promovarea. La baza lui nu trebuie să stea, după părerea mea, decît principiul promovării talentelor: are calități, jucătorul să vină la echipele bune. Vreau să fiu bine înțeles: SÎNT PENTRU TRANSFERĂRI DE JOS ÎN SUS TOT TIMPUL ANULUI PRIN ÎNȚELEGERE ÎNTRE CLUBURI. Dacă clubul de categorie inferioară nu înțelege să facă acest lucru, jucătorul să fie transferat fără dezlegare, iar F.R.F. să stabilească ce compensație urmează să primească echipa respectivă. NUMAI AȘA ESTE ECHITABIL, NUMAI AȘA POT ÎN CONTINUARE ECHIPELE MICI SĂ CREASCĂ JUCĂTORI. Ce s-ar întîmpla dacă, de exemplu, un pianist talentat ar rămîne pînă la adînci bătrînețe în orășelul natal?".

RED.: *Ar însemna să nu-l putem audia nici o dată la Ateneu...*

„Așa este cu fotbaliștii talentați, obligați de actualul regulament de transferări să nu joace pe „23 August" sau „Republicii" decît în eventualitatea că echipa la care activează ar promova în Divizia A. Încă o dată, actualul REGULAMENT DE TRANSFERĂRI ÎN VIGOARE ESTE DĂUNĂTOR INTERESELOR FOTBALULUI NOSTRU. Cu actualele legiferări nu vom avea echipe de valoare; mai mult, în felul acesta în majoritatea echipelor din prima divizie vor rămîne destui jucători modești, menținuți în formații și indiferent de calitatea evoluțiilor lor, ei se complac în această situație, nu se străduiesc să-și ridice cunoștințele fotbalistice, tocmai pentru faptul că în respectivele loturi nu sînt alți jucători de valoare care să le ameninte locul. Eu socotesc că modul în care s-a prezentat miercurea trecută Dinamo și Steaua poate fi și un aspect al muncii interne, dar în proporție de 95% este consecința regulamentelor în vigoare...".

## „TESTUL COOPER? O... VECHE CUNOȘTINȚĂ A FOTBALIȘTILOR!"

RED.: *Ne-ar interesa părerea dv., ca specialist, privind calitatea pregătirilor făcute de echipele noastre.*

„Nu pot să mă pronunț asupra acestei calități a pregătirilor întrucît în ultimii doi ani eu am activat departe de țară. Desigur îmi ajung la urechi ecouri și uneori eu însumi mi-am dat seama de antrenamentele insuficiente făcute în cele mai multe din cluburile noastre. Și calitativ și cantitativ. Cred că la noi se greșește forțîndu-se foarte mult antrenamentul jucătorilor de la prima echipă, acolo unde — cel puțin în mod teoretic — trebuie să se perfecționeze cunoștințele acumulate în anii de juniorat sau de activitate la echipele de tineret. La noi este exact invers: se mai încearcă încă învățarea fotbalului și creșterea gradului de pregătire la antrenamentele primelor echipe, în loc ca GRADUL DE DIFICULTATE SĂ FIE SPORIT LA ANTRENAMENTELE JUNIORILOR ȘI FORMAȚIILOR DE TINERET, în funcție de calitățile fiziologice ale jucătorilor. De aceea vorbeam mai înainte despre rolul important din acest punct de vedere al medicilor.

Am citit de curînd în presă că se va introduce și la noi „testul Cooper", un soi de „antrenament" al astronauților americani, folosit și de Saldanha la pregătirile echipei Braziliei pe vremea cînd o conducea el, înaintea C. M. din Mexic. Dar acest „test Cooper", care simplist vorbind — constă din efectuarea unor ture de stadion, este o veche cunoștință a noastră, a celor care am jucat fotbal cu 15—20 de ani în urmă. Ce reprezentau pe atunci acele ture de antrenament în jurul terenului de fotbal, decît „testul" care ni se propune astăzi? Cine a desființat această probă de la antrenamentele noastre — aproape nicăieri nu se mai practică, la echipele românești, această probă a turelor — decît cei care au decretat, introducînd antrenamentul-tip? Antrenorii, neavînd personalitate sau poate de teamă, au acceptat să renunțe la ceea ce astăzi ni se propune ca nou. De altfel despre metodica actuală de antrenament se poate vorbi mult. Nu sînt împotriva lucrurilor noi, dar ele să aibă eficiență! Rețetele date de federație cred că ar trebui mai întîi aplicate pe echipe-cobai, să se tragă concluzii și apoi, dacă rezultatele sînt bune, să se dea indicații formațiilor divizionare. Dar să nu transformăm echipele noastre de frunte, mă gîndesc la cele din primele două divizii, în cobai. Pentru că SE POATE ÎNTÎMPLA CA REZULTATELE SĂ FIE SLABE ȘI LA RĂSPUNDERE SĂ FIE TRAȘI ANTRENORII, NU CEI CARE AU PROPUS ACESTE METODE de antrenament. Ar trebui să ne vedem bine fiecare, federație și antrenori, partea noastră de vină în înregistrarea unor rezultate de soiul celor „reușite" săptămîna trecută în cupele europene".

## ȘI DESPRE EDUCAȚIE!

„În încheierea spuselor mele, cîteva cuvinte despre educația fotbaliștilor noștri, despre modul în care ea se face. Mai

# E STRUCTURĂ A MIȘCĂRII FOTBALISTICE DE LA NOI

Continuare în pag. 8

# RĂMÎNEREA ÎN URMĂ A ECHIPELOR NOASTRE FRUNTAȘE FAȚĂ DE VALOAREA MARILOR CLUBURI EUROPENE

Vechiul nostru internațional RUDY WETZER a răspuns cu o însuflețire tinerească apelului nostru de a participa la masa rotundă care avea să dezbată cîteva din problemele de fond ale fotbalului nostru, de a căror rezolvare depinde mai buna reprezentare în competițiile la care participă.

Rudy Wetzer a fost un adevărat „argint viu" al discuției purtate în redacție, punctînd unele idei ale celorlalți „combatanți" sau aducînd probleme noi în discuție. El a pornit de la următorul fapt :

„Multă vreme s-a spus că nu vom putea avea o echipă națională bună, atîta timp cît nu vom dispune de formații puternice de club. Iată că reușita a venit tocmai dintr-un sens contrar : n-avem nici azi formații puternice de club, beneficiem însă de o echipă națională care și-a făcut loc într-un turneu final al campionatului mondial, ceea ce astăzi nu este ușor. De aceea aș propune să încercăm invers în redresarea fotbalului de la cluburi : preluînd experiența pozitivă de la echipa reprezentativă, să o implantăm la cluburi. Poate că reușim pe drumul acesta! Dar pentru a avea realizări, ar trebui să nu ne mai îmbătăm cu succesele echipei naționale. DACĂ VOM OBȚINE MIERCURI LA CARDIFF (n.r. discuția a avut loc înaintea partidei cu Țara Galilor) UN REZULTAT BUN, DIN NOU VOM UITA DE RUȘINOASA ELIMINARE A ECHIPELOR NOASTRE DIN CUPELE EUROPENE, vom vedea viitorul fotbalului nostru în roz și vom uita că AVEM DESTULE CHESTIUNI ÎN SUSPENSIE. Poate că rezultatele realizate de U.T.A., Steaua, Dinamo, ar ca punct de plecare și exagerările post-mexicane. Pe mine, însă, nu mă satisface o înfrîngere onorabilă. Mie îmi place și îmi trebuie victoria. După ea am alergat tot timpul tinereții mele, cît timp am fost și eu jucător.

## LA „A" ȘI LA RAION, ANTRENAMENTELE SÎNT LA FEL...

Deci am fost jucător și ca orice fotbalist care se respectă, am fost și antrenor (azi, oricare jucător care „se respectă" nu mai devine antrenor...). Am fost și președintele Colegiului de antrenori al orașului București, dar am plecat din acest for pentru că nu am putut să realizez ceea ce îmi propusesem. Nu există o atmosferă sănătoasă de lucru. Dar nu asta am vrut să spun. Conducînd un timp antrenorii bucureșteni, în care intrau (și mi se pare că mai intră și acum) și cei ai formațiilor divizionare, am asistat la nenumărate antrenamente începînd cu echipele fostelor campionate raionale și pînă la cele de Divizia A. **Cu mîna pe inimă vă spun că foarte puțini sau chiar deloc din tereau aceste ore de pregătire! Există un fel de antrenament clasic, șablon:** 20 de minute pregătire fizică, apoi o miuță și... la revedere. O dată am urmărit mai multă vreme antrenamentele de la Rapid și s-a organizat apoi o discuție pe marginea celor văzute de mine. Am spus antrenorilor de atunci ceea ce v-am spus și dv. acum. Amîndoi au sărit ca arși, m-au criticat că mă bag în treburile lor. De fapt, antrenamentul nu corespundea deloc ideilor de astăzi, ce țin seama de metodică, de pedagogie etc. etc.

Și am mai observat și altceva: de regulă antrenorii echipelor învinse duminică programează marți nu numai un antrenament ucigător, ci și cîte o ședință „de săpuneală", în care nu se spun cuvinte frumoase. **Această atmosferă grea se continuă și pe teren, la antrenament. Or,** eu cred că ar trebui să se procedeze exact invers: marți, după înfrîngere, să se programeze un antrenament mai ușor, în care să se lucreze cu zîmbetul pe buze pentru repararea traumelor psihice".

**RED. : Întrucît aveți o îndelungată experiență de jucător și antrenor, v-am ruga să ne spuneți ceva despre cei care s-au ocupat de pregătirea dv.**

„Cu toată sinceritatea vă spun că dacă ar fi să-i punem unul lîngă altul pe antrenorii de acum cu cei care se ocupau de pregătirea echipelor acum 30—40 de ani, aceștia din urmă ar fi socotiți niște incapabili .Noi, jucătorii, le purtam respect pentru că aveau salariu mai mare. Dar fiecare dintre noi simțea cam ceea ce-i lipsește și se pregătea în direcția pe care o credea de cuviință. Antrenorul venea, se uita, prezenta echipa care urma să joace și la sfîrșitul antrenamentelor parcă-l aud și acum strigînd : **„Wetzer ! Opt ture de teren".** Și cînd le făceam pe cele opt, îmi mai striga să facă încă patru, ca să mai dau jos cîteva kilograme. Aceștia erau antrenorii din trecut.

Lăsînd glumea la o parte, cred că astăzi antrenorii sînt prea... **înfeudați conducerilor cluburilor, care au drept de viață și de moarte asupra lor.** Ar fi normal ca fiecare club să aibă un director tehnic, un om pe care jucătorii să-l creadă, un om de mare suprafață și care să fie singurul care discută cu antrenorii. In acest fel tehnicienii noștri, cred eu, ar avea mai multă liniște, ar putea crea metode noi de pregătire și nu ar mai aștepta, ca astăzi, să primească totul de la federație. Nu poți fi un antrenor bun dacă nu-ți pui capul la contribuție. Nu poți reuși rezultate dacă nu individualizezi antrenamentele în mod strict. De pildă, la Dinamo, cu Nelu Nunweiller poți face antrenamente zilnice, dar cu Dumitrache nu, în timp ce Dinu cred că ar juca la fel de bine și dacă l-ai scula și noaptea din somn."

**RED. : Ați jucat în multe cluburi mari. Ne puteți spune ceva despre viața de club?**

„Noțiunea de club are două sensuri : atît aceea de club sportiv (eu mă gîndesc mai mult la cea de club de fotbal), cît și aceea de sediu. In cele mai multe cazuri echipele noastre nu au un sediu în care să vină fotbaliștii, să stea de vorbă cu suporterii lor, cu cei ce iubesc clubul. Viața de club aici se duce, dragostea pentru o echipă sau alta aici se materializează, respectivul devenind suporter al ei cu carnet în regulă, putînd să-și cumpere diferite amintiri cu însemnele echipei etc. Dar cum să vorbim despre sediu, cînd nici măcar federația nu are un sediu !

Toate astea, înmănunchiate ar putea constitui un drum de parcurs de echipele și cluburile noastre în vederea înlăturării unor rezultate atît de descurajatoare ca cele în fața lui F. C. Liverpool, Eindhoven sau Steaua roșie Belgrad. Ar trebui, cu adevărat, să învățăm din aceste înfrîngeri, deși ceea ce spun eu s-a tocit de cîte ori a fost întrebuințat..."

În discuție, dr. NICOLAE STĂNESCU, director adjunct al Centrului de medicină sportivă „23 August", medic al echipei divizionare Progresul București, specialist cu o îndelungată activitate pe lîngă echipele noastre de fotbal, a făcut o serie de remarci și propuneri, majoritatea ținînd de specialitatea sa, dar și multe privind organizarea generală a fotbalului nostru și a cluburilor sale.

**RED. : Socotiți că, în general, pregătirea jucătorilor noștri se face pe baza unor idei actuale, moderne, ale metodicii ?**

„In ansamblu, antrenamentele sînt bune, meciurile, însă — cele mai multe — proaste. De ce? Fiindcă ANTRENAMENTUL A DEVENIT UN SCOP ÎN SINE, ÎN LOC SĂ FIE SUBORDONAT MARELUI ȘI SINGURULUI TĂU, MECIUL DE DUMINICĂ, meciul care urmează. Fotbalul nostru suferă din pricina acestor ANTRENAMENTE DE DRAGUL ANTRENAMENTULUI. Mă opresc aici cu observațiile metodice fiindcă nu vreau să depășesc — totuși — domeniul meu de specialitate".

**RED. : Vă invităm, atunci, să treceți la acest domeniu.**

„După ani și ani de muncă, alături de antrenorii multor echipe fruntașe sau reprezentative, concluzia mea, sub aspectul asistenței jucătorilor, este aceea că RECUPERAREA RĂMÎNE PRINCIPALA PROBLEMĂ DE REZOLVAT. Faptul că nu reușim să efectuăm recuperarea, împietează mult asupra randamentului fotbaliștilor în meciul care urmează și, în general, scade nivelul randamentului lor pe întreg sezonul. Recuperarea trebuie să utilizeze mijloace eficiente în privința :

- **alimentației**
- **instalațiilor de oxigen**
- **susținătoarelor de efort**

Al treilea dintre auxiliarele operațiunii recuperare nu este în general întrebuințat, deoarece la noi încă se mai face o dăunătoare confuzie între **susținătoarele de efort** și doping. Această inexactitate lipsește echipele noastre de performanță de un mijloc foarte activ și MODERN menit să redea sportivilor, RAPID și INOFENSIV, forțele cheltuite în întrecere".

## VACANȚA JUCĂTORILOR — UITATĂ! DE CE ?

RED. : **Socotiți că, față de tipul constituțional al fotbalistului nostru, de condițiile noastre de climă și de alte particularități, ar trebui fixată o limită a programului său de activitate în cursul unui an ?**

„Sigur că da. După opinia mea, bazîndu-mă pe cercetarea a sute și sute de cazuri de jucători, urmărind ani la rînd grupul fotbaliștilor de frunte, am ajuns la concluzia că — respectînd și rigorile actualei activități internaționale — un jucător al nostru poate să susțină 60 pînă la 80 de meciuri anual. S-a uitat sau, în orice caz, ESTE NEGLIJATĂ, VACANȚA FOTBALIȘTILOR. Anul acesta, obligațiile competiției supreme au dus, practic, la anularea pauzei dintre tur și retur. Iarna ar trebui să se găsească, în mod obligatoriu, 30 DE ZILE DE VACANȚĂ TOTALĂ PENTRU ECHIPELE DE DIVIZIA A. Altfel ajungem la uzarea lor și efectele acesteia pot deveni ireparabile".

RED. : **Din colaborarea dv. cu conducerile de cluburi, ce concluzii ați tras ?**

„Găsesc că marea meteahnă a conducerilor cluburilor noastre este aceea că sînt prea des schimbate. Pe lîngă faptul că munca aceasta — așa de pretențioasă și de complexă — este adeseori încredințată unor ELEMENTE NEPREGĂTITE, am avut dese situații în care am văzut că proaspeții veniți din alte domenii găsesc că metodele din direcții de activitate cu totul diferite de cel sportiv, de cel fotbalistic, pot fi aplicate aici. Pentru formarea unor CONDUCĂTORI DE CLUBURI COMPETENȚI, îndrăgostiți de misiunea lor, respectați de antrenori și jucători, fermi în opiniile lor,

RED. : **Față de diferența — și ca valoare și ca regularitate — dintre rezultatele din ultima perioadă de timp ale echipei naționale, față de cele ale echipelor de club, ce părere aveți ?**

„Realizările reprezentativei apar ca un exemplu singular, după opinia mea, cele nu reflectă obiectiv situația. Națională reprezintă cu adevărat o ECHIPĂ, cu o puternică unitate psihologică, dispunînd de o dirijare științifică și modernă a refacerii, utilizînd o concepție proprie. Dar situația echipei naționale demonstrează că NU PREGĂTIREA FIZICĂ-TEHNICĂ ESTE DEFICITARĂ, ci alte aspecte ale pregătirii, de care m-am ocupat la început. Acesta este punctul meu de vedere. Și așa se și explică aparițiile așa de decepționante ale formațiilor noastre de club în competițiile de ridicată pretenție, în compania celor mai redutabile echipe de club ale Europei, deci ale lumii. Pentru îmbunătățirea activității cluburilor, sector rămas încă deficitar, am cîteva propuneri :

— respectarea principiului individualizării în pregătirea jucătorilor în funcție de tipul constituțional, de vîrstă și de perioada competițională ;

— abandonarea antrenamentelor-șablon. Stimularea spiritului creator al antrenorului ;

— favorizarea dezvoltării fanteziei în joc ;

— scoaterea ciclului săptămînal de pregătire de sub obsesia celor două puncte de duminică, adică această pregătire de scurtă răsuflare ;

— eforturi pentru crearea personalității jucătorului în sensul sănătos al cuvîntului, a jucătorului-vedetă ;

— instruirea copiilor și juniorilor să se facă cu cele mai adecvate mijloace : dau un exemplu : mingile folosite la antrenamentul copiilor sînt cele mari, total nerecomandabile ;

— colaborarea antrenor-medic să se concretizeze prin roadele menținerii atribuțiilor fiecăruia. Nici medicul nu trebuie să formeze echipa, dar nici antrenorul să aștepte minuni peste noapte de la medic ;

— cred că o perioadă tranzitorie în Divizia A, fără retrogradare pentru o ediție sau chiar două, ar da prioritate muncii de pregătire în adîncime, de perspectivă ;

— fiecare club de prima divizie să aibă un director tehnic — ales dintre competențele absolute ale fotbalului nostru — și un consilier, dintre antrenorii în vîrstă, cu experiență bogată, care poate interveni cu sfaturi, cu soluții utile și obiective ;

— F.R.F. ar trebui să lupte pentru înființarea unui centru tehnic (gen Coverciano, al federației din Italia) în cadrul căruia să se realizeze :

— întregul ciclu de instruire a antrenorilor ;

— experimentarea metodelor noi, astfel ca să se evite situațiile de pînă acum în care tocmai echipele de performanță devin „cobai" pentru aceste noi metode ;

— cercetarea științifică în domeniul fotbalului ;

— asistența tehnică a loturilor reprezentative.

Numai astfel, cred eu, vom putea evita, în viitor, rezultate atît de slabe ca cele de săptămîna trecută".

## CONCLUZII

Toate discuțiile purtate arată că, în ciuda unor realizări pe care la timpul cuvenit le-am relevat, mai sînt încă multe lucruri de făcut pe calea îmbunătățirii *DE FOND* a situației din fotbalul nostru. Din cuvîntul invitaților noștri, rezultă că problemele pot fi împărțite în două categorii.

Pe de o parte, este vorba de îmbunătățiri care țin de munca antrenorilor, de efortul jucătorilor, de preocuparea conducătorilor de cluburi și secții, deci de *îndreptări care se pot realiza chiar în condițiile existente actualmente în fotbal.* Intră aici, îmbunătățirea muncii de instruire, o participare conștientă a jucătorilor în procesul de antrenament, schimbarea unor mentalități înclinate spre superficialitate, creșterea simțului de răspundere etc.

Pe de altă parte, au fost relevate în rîndurile de mai sus, unele stări de fapt care țin *de structura fotbalului, de organizarea sa* și care nu se pot îndrepta decît prin reglementări realiste, care să pornească de la examinarea situației de fapt din fotbal. În această a doua ordine de idei, reținem : necesitatea unei mai bune reglementări a transferărilor (care să nu împiedice crearea unor cluburi puternice, apte de a se întrece cu cele mai bune echipe de pe continent), crearea unor cluburi de fotbal puternice, rediscutarea formulei de disputare a competițiilor de performanță, acțiuni pentru creșterea sistematică, științific fundamentată, a jucătorilor de performanță etc.

Poate că în viitorul apropiat, unele din aceste teme vor fi reluate în paginile noastre. Deocamdată, le-am înregistrat aici ca opinii sincere, deschis exprimate, ale unor specialiști și le supunem discuției, reflecției cititorilor, antrenorilor și forurilor de conducere ale fotbalului nostru.

Cele cuprinse în aceste 3 pagini, nu le prezentăm drept „chei de boltă" ale fotbalului nostru, dar socotim că era de datoria noastră să le publicăm, cu atît mai mult cu cît vin din partea unor oameni care cunosc, realmente, problemele acestei activități.

*(Urmare din pag. 6—7)*

întîi trebuie spus că FOTBALIȘTII ROMÂNI SÎNT SINGURII DIN LUME, CRED, CARE AU NUMAI DREPTURI, ȘI, PRACTIC, NICI UN FEL DE OBLIGAȚII ! Neavînd obligații se comportă, pe terenul de sport și în afara lui, așa cum cred de cuviință, din cînd în cînd, unele cluburi sancționînd cîte un fotbalist. Cred că tocmai aici este marea greșeală a federației noastre care *nu stabilește precis, prin regulament, cu sancțiuni pentru cei ce le încalcă, drepturile și obligațiile jucătorilor de fotbal.* De acest regulament și de aplicarea lui depinde în mare măsură EDUCAȚIA JUCĂTORILOR, care NU SE MAI POATE FACE NUMAI PRIN VORBE. Desigur, comisia de disciplină are și ea un mare rol. Dar eu înțeleg această „comisie de disciplină" în alt mod și o împart în trei : 1. o „comisie de disciplină" a întregii opinii sportive care trebuie făcută prin presă, fără ca fotbaliștii să fie ridicați în slăvi cînd cîștigă sau denigrați atunci cînd pierd ; 2. comisia de disciplină a federației care trebuie să aplice regulamentul, precis și aici, INDIFERENT DE NUMELE JUCĂTORULUI SAU DE CLUBUL DIN CARE FACE PARTE ; 3 o „comisie de disciplină" a clubului alcătuită, de fapt, din munca de zi cu zi depusă în mijlocul fotbaliștilor, în care sportivul trebuie să aplice normele fotbalistului de performanță. Celui ce nu le aplică — la revedere !

Există în fotbalul nostru multe elemente valoroase. Mă refer și la antrenori și la jucători. Împreună, ei pot să creeze echipe valoroase care, îmbinînd experiența pozitivă reieșită de la echipa națională cu viața din clubul respectiv, să reușească — într-un timp mai lung sau mai scurt — realizarea unor echipe puternice. Ce mai trebuie în afara experienței pozitive de la „națională" ? Și unii și alții trebuie lăsați în pace să lucreze și să nu fie încorsetați prin regulamente învechite și interdicții. Ce este mai important, referindu-mă încă o dată la regulamentul de transferări : *interesul județean sau cel național ?* Dacă cel național, atunci SĂ LĂSĂM JUCĂTORII TINERI SĂ PROMOVEZE. În plus, TIMP DE LUCRU, liniște și pace în lumea noastră fotbalistică, SOBRIETATE LA SUCCESE ȘI LA ÎNFRÎNGERI".

# UN PENALTI RATAT FACE UN MARE ANTRENOR

**DE VORBĂ CU MILAN MILJANICI**

**Belgrad, 4 martie 1953.** Se dispută partida-derbi între echipele **Steaua roşie** şi **O.F.K.** Sîntem în minutul zece al partidei şi stoperul „albaştrilor" nu-l poate opri decît prin fault pe impetuosul atacant **Rajko Mitici.** Penalti ! Antrenorul „roş-albi"-lor hotărăşte ca lovitura de la 11 m să fie executată de jucătorul ce poartă tricoul cu nr. 9 ! Cel desemnat se apropie de minge, şut şi portarul apără ! Spre surprinderea tuturor, mijlocaşul stînga al echipei **Steaua roşie** părăseşte liniştit terenul îndreptîndu-se spre vestiar. În acele clipe hotărîrea este luată : nu se va mai întoarce pe teren ca jucător de fotbal !

**Tot Belgrad, 25 iulie 1966.** Cotidianul de specialitate „SPORT" anunţă pe prima pagină că începînd din acea zi noul antrenor principal al echipei **Steaua roşie** este fostul ei mijlocaş stînga...

Bineînţeles este vorba de una şi aceeaşi persoană :

**MILAN MILJANICI**

**Arad, 3 noiembrie 1970,** în holul hotelului **„Astoria"**, interlocutor : **Milan Miljanici,** antrenorul şi creatorul „team"-ului de astăzi al **Stelei roşii Belgrad,** venit cu echipa pe care o antrenează, pentru returul partidei cu campioana noastră din manşa a doua a „Cupei campionilor europeni". Îndrăznesc să-i reamintesc cele relatate mai sus şi popularul antrenor, ajuns proverbial pentru amabilitatea lui, îmi răspunde :

— „Pe cît de ciudată mi-a fost hotărîrea de a nu mă mai întoarce pe gazon ca jucător, pe atît de ambiţios am fost. Mă gîndeam că nu pot să părăsesc fotbalul, dorind să devin antrenor. M-am înscris la şcoala de antrenori din **Belgrad** şi după trei ani am absolvit-o. Clubul **Steaua roşie** mi-a oferit o bursă de specializare în **Anglia.** Doream să studiez la faţa locului modul de organizare a celebrei şcoli engleze de fotbal. Am urmărit un sezon întreg, pe lîngă **Bill Shankly** de la **Liverpool,** antrenamentele şi jocul acestei echipe, apoi la **Manchester United, Arsenal** şi **Chelsea.** Este perioada cînd socotesc că am acumulat cel mai mult pentru că am fost fascinat de modul cum lucrează antrenorii englezi şi de deosebita profesionalitate a jucătorilor".

Întors în ţară, **Milan Miljanici** lucrează la un centru de copii ai clubului **Steaua roşie Belgrad,** preocuparea lui de bază fiind depistarea şi selecţionarea tinerelor talente din rîndul elevilor. În 1960 devine antrenorul echipei naţionale de juniori a **Iugoslaviei** şi-şi aduce aminte cu plăcere de turneul **U.E.F.A.** din **România** pentru că el coincide cu primul succes : locul doi într-o atît de valoroasă competiţie cu adversari redutabili.

— „Colindînd oraşele şi comunele din jurul **Belgradului,** îmi amintesc că în localitatea Ub am zărit printre copiii ce băteau mingea pe maidan un puşti firav, dar care m-a atras din prima clipă. Am obţinut de la părinţii lui aprobarea să-l duc la Belgrad la liceu şi bineînţeles la centrul de copii **Steaua roşie.** Firavul magician al mingii de atunci este astăzi extremul stînga al naţionalei iugoslave, Dragan Geaici. La numai 17 ani Geaici avea să debuteze în prima echipă şi pînă acum nu a părăsit-o niciodată".

**DIRECTOR TEHNIC LA STEAUA ROŞIE**

Şi aşa, muncind cu juniorii şi echipele de tineret ale clubului, **Milan Miljanici** devine, în iulie 1966, antrenor principal al celui mai popular club din **Iugoslavia.**

— „Primul sezon, 1966—67, a fost un fiasco ! Echipa antrenată de mine avea să termine campionatul pe locul 12 ! Niciodată această celebră echipă a **Iugoslaviei** nu s-a clasat atît de slab în campionatul naţional. Dar jucătorii m-au înţeles şi conducerea clubului s-a dovedit răbdătoare. În anul următor am cîştigat campionatul şi aveam s-o repetăm încă de două ori consecutiv".

**Miljanici** i-a descoperit pe **Acimovici** şi **Krivocucea,** pe **Geaici** şi **Pavlovici,** iar în acest sezon a lansat cu succes pe tinerii **Filipovici, Novkovici, Boghicevici. Steaua roşie** este una din cele mai tinere echipe din prima ligă iugoslavă.

Am dorit ca antrenorul iugoslav să-mi spună cîte ceva despre fotbalul european şi cel sud-american, despre concepţia ofensivă care începe să reanime din nou acest atît de popular sport, despre ultimul campionat mondial şi multe altele.

— „Noi, iugoslavii, spune **Milan Miljanici,** am jucat întotdeauna un fotbal ofensiv deşi — paradoxal — nu am avut realizatori. Dar, la noi, „lăcătele" şi „betoanele" nu au rezistat. Jocul închis a îndepărtat publicul de pe stadioane şi a trebuit să ne lăsăm de „imitaţii", jucînd după temperamentul şi modul nostru de a gîndi acest joc. Mă bucur că ultimul campionat mondial a readus, prin jocul brazilienilor, spiritul ofensiv care — observ — prinde din nou teren în Europa. Mă impresionează automatizarea jocului la modul la care au reuşit s-o facă englezii şi germanii. Dacă la stilul acesta am putea „altoi" ceva din improvizaţia sud-americanilor, cred că am obţine idealul în jocul cu balonul rotund. Celebra echipă a Ungariei „interpretată" de **Bozsik, Puşkas, Hidegkuti** a reuşit poate cel mai mult de cînd se joacă fotbal în lume".

În final, antrenorul echipei campioane a **Iugoslaviei** a ţinut să-şi spună părerea şi despre fotbalul românesc.

— „Dumneavoastră aţi început să jucaţi cu mult mai bine de cînd — cred eu — v-aţi eliberat de imitaţii, căutînd să adoptaţi la temperamentul ce vă caracterizează, stilul adecvat şi maniera de a se „exprima" personal în fotbal. Progresul este evident şi rezultatele pe planul echipei naţionale la fel. Aţi reuşit calificarea la **Mexic,** aţi jucat în cadrul unei grupe foarte grele iar în turneul final aţi obţinut rezultate meritorii. Generaţia de jucători foarte talentaţi ca **Dumitrache, Dobrin** sau **Răducanu,** se va afirma, sînt convins, tot mai mult. românii vor fi de temut foarte curînd pentru cele mai puternice echipe din lume. Campioana **României** a eliminat-o pe **Feyenoord ! Dacă** echipa campioană este din Arad şi nu din Bucureşti pentru mine acesta este un semn evident că se dezvoltă noi centre fotbalistice care se afirmă puternic. Campioana Italiei este din **Cagliari,** a Cehoslovaciei este **Spartak** din Trnava, echipa din Jena e campioana **R.D.G.** În aceste centre fotbalistice lucrează antrenori ca **Scopigno, Buchner, Malatinski** şi **Dumitrescu,** personalităţi autentice în lumea fotbalului".

Cu **Milan Miljanici,** antrenorul care a cucerit pentru a treia oară consecutiv trofeul **„Portocala de aur",** acordată anual de ziariştii iugoslavi celei mai amabile personalităţi sportive faţă de ziarişti, se poate „sueta" despre fotbal ore întregi. Jovialul antrenor este în permanenţă dispus să-şi împărtăşească sincer gîndurile şi părerile despre fotbal, sport căruia şi-a dedicat viaţa cu pasiune şi pricepere.

**DUŞAN BUGARIN**

MILJANICI — purtat pe braţe de jucătorii lui — după cîştigarea actualului titlul de campioni.

# FOTBALUL ŞCOLAR,

## RĂDĂCINA VIGUROASĂ A „SOCCER"-ULUI BRITANIC

John Faulkner (dreapta) a ajuns — într-un timp record — dintr-o echipă şcolară în echipa Lutton United şi, mai apoi, la Leeds United. Don Revie, managerul lui Leeds, vede în Faulkner (în fotografie, în dispută cu Mick Jones) pe succesorul lui Jackie Charlton.

Tinerii englezi învaţă fotbalul în şcoală. Competiţiile organizate şi baza materială adecvată, oferă posibilităţi de practicare a fotbalului şi fiecare elev talentat şi cu veleităţi devine din fragedă vîrstă un jucător în miniatură. Progresul continuu al cluburilor profesioniste nu a mărit nici un moment decalajul dintre ele şi baza de masă (şcolile) pentru că, sub toate aspectele, şi fotbalul şcolar a ţinut pasul cu acumulările calitative de la cluburi. Între aceste două niveluri, un liant util îl constituie liga amatoare, care are mîndria de a propulsa cînd şi cînd în prima scenă, valori autentice şi spectaculoase. Totuşi **cluburile îşi îndreaptă atenţia cu precădere către fotbalul şcolar unde „materia primă", datorită vîrstei fragede, este adaptabilă şi uşor de modelat.** Atunci cînd specialiştii cluburilor descoperă posibilităţi certe în jocul fotbaliştilor şcolari, ei nu prididesc să investească sume mari pentru a-şi asigura „paternitatea" tînărului jucător în formare. Se citează exemplul clubului **Tottenham Hotspur** care s-a plîns în mod public prin vocea preşedintelui său, **Bill Nicholson,** de a fi şovăit în cazul unui elev de 15 ani, racolat imediat şi iremediabil de un un club rival.

Interesul total pentru fotbalul şcolar s-a trezit în **Anglia** după anul de graţie 1953, cînd echipa naţională primea o usturătoare lecţie din partea reprezentativei **Ungariei.** Şocul fusese atît de puternic, încît vechiul conservatorism britanic s-a autodizolvat şi responsabilii tehnici ai fotbalului insular şi-au aruncat un ochi în curtea vecinilor. Ei au constatat astfel cu stupoare că în **Ungaria,** de exemplu (pilda nu a fost aleasă la întîmplare), şcolarii se înscriu în cluburile de fotbal la o vîrstă cînd abia pot caligrafia numele idolilor lor. Cu alte cuvinte învăţătura principală desprinsă a fost că, **pentru a putea insufla forţă unei mişcări fotbalistice naţionale, este necesar ca cluburile să coopteze elemente foarte tinere pentru a putea fi modelate înainte de a-şi fi format deprinderi solide, greu de corijat.**

Cele mai receptive cluburi la noua politică au fost **Manchester United** şi **Wolverhampton Wanderers,** care, deşi greu convinse, au aplicat apoi cu toată energia metoda „vînătorii" de talente din mediul şcolar. Responsabilii lor tehnici, **Matt Busby** şi **Stan Cullis,** au organizat cu consecvenţă operaţii ample de observare şi selecţionare a şcolarilor talentaţi la fotbal şi rezultatele au fost strălucite.

Se apreciază că **Everton,** care a cucerit ultimul campionat de fotbal, şi-a datorat succesul infuziei masive de jucători tineri, recrutaţi la vreme din şcoli şi formaţi ulterior. Iar **West Ham** nu are, la rîndu-i nici un motiv de nemulţumire faţă de aderarea la politica generală în relaţiile club-şcoală, atîta timp cît poate oferi cel mai clasic exemplu de eficacitate a acestui mod de lucru : **Bobby Moore,** fructul cel mai gustos al imensei pepiniere fotbalistice care este şcoala. **Leeds** nu face nici ea excepţie. Cît despre **Arsenal,** clubul este satisfăcut deplin de progresele rapide ale copilandrilor de ieri care se numesc **Charlie George, Eddie Kelly, Ray Kennedy** şi **Sammy Nelson.** Forţa acestui nou val a fost în stare să risipească hotărîrea momentană a directoratului tehnic de a-l procura pe **Ron Davies** pentru importanta sumă de 200000 de lire.

**CORESPONDENŢĂ SPECIALĂ PENTRU REVISTA „FOTBAL"**

Fotbalul şcolar reprezintă rădăcini astăzi viguroase, ale soccerului britanic. RELANSAREA SPORTULUI REGE ÎN MAREA BRITANIE AR FI FOST IMPOSIBILĂ FĂRĂ EXPLOATAREA JUDICIOASĂ ŞI METODICĂ A IMENSULUI REZERVOR DE TALENTE CARE ÎL REPREZINTĂ ŞCOLILE. O echipă unită a **Marii Britanii** ar fi azi mai puternică decît reprezentanta cea mai de frunte, echipa **Angliei.** Ea ar include jucători ca **Best, Ron Davies, Mike England, Jimmy Johnstone, Billy McNeil** etc. Regulamente încă rigide, nu permit o echipă unită, dar şi aşa **Alf Ramsey** nu s-a făcut niciodată de ris cu **Banks, Moore, Charlton, Bell, Osgood,** etc.

Un lucru nu trebuie uitat : că toţi aceşti fotbalişti minunaţi au fost şi ei cîndva nişte şcolari.

**STEVE RICHARD**

# SELECŢIONERUL CEHOSLOVAC RYGR A DEMISIONAT

## MECIUL CU POLONIA A FOST ULTIMUL EXPERIMENT ● ÎN „VIZORUL" FEDERAŢIEI, ANTRENORUL BOHUMIL MUSIL ● SITUAŢIA ECHIPEI NAŢIONALE TREBUIE REZOLVATĂ PÎNĂ ÎN APRILIE 1971

**PRAGA, 10 (prin telefon) —** Meciul amical internaţional dintre echipele Cehoslovaciei şi Poloniei, terminat cu un rezultat de egalitate (2—2) a pus capăt activităţii internaţionale a fotbaliştilor cehoslovaci pe anul 1970. O dată cu acesta a luat sfîrşit şi activitatea „triumviratului" de antrenori care s-au ocupat de pregătirea echipei după C.M. din Mexic.

De fapt, după întoarcerea de la Chorzow, unde antrenorul **Antonin Rygr** a urmărit pe viitorii adversari, acesta din urmă a declarat că, după partida cu Polonia toţi cei trei antrenori îşi vor prezenta demisia, lucru pe care l-au şi făcut. **„Este foarte dificil să îndeplineşti o asemenea funcţie în condiţiile speciale create după suspendarea jucătorilor care au evoluat în Mexic. În fotbalul nostru de performanţă s-au produs prea mari schimbări şi în consecinţă mi-e foarte greu ca, în noile condiţii, să pot îndeplini această funcţie aşa cum aş dori eu"** şi-a încheiat declaraţia Antonin Rygr.

Atît Mihal Vican cît şi Jaroslav Vojvoda şi-au înaintat demisiile, declarînd că această funcţie trebuie s-o îndeplinească un antrenor care să se ocupe numai de echipa naţională şi care să nu funcţioneze şi la echipe de club, aşa cum era cazul celor trei antrenori.

În urma acestor demisii unul dintre principalii candidaţi pentru funcţia de antrenor al naţionalei rămîne **Bohumil Musil,** antrenorul echipei Dukla Banska Bistrica care activează în divizia B. De altfel, B. Musil a mai antrenat echipa naţională a Cehoslovaciei în perioada 1953-1956.

Cu toate că în partida cu Polonia formaţia Cehoslovaciei a apărut remaniată, schimbările efectuate n-au prea adus îmbunătăţiri jocului dacă ne gîndim şi la faptul că polonezii au jucat fără şase titulari, printre care Lubanski şi Szohysik.

În momentul de faţă, în activitatea naţionalei cehoslovace intervine o pauză pînă în primăvara anului 1971. Conducerea federaţiei este de acord, că, dacă echipa Cehoslovaciei vrea să se afirme în disputele grele care o aşteaptă anul viitor (ne referim la meciurile din cadrul preliminariilor Campionatului european) — este necesar să se pună capăt experienţelor, alcătuirii echipei de la o săptămînă la alta, în speranţa că mai multă combativitate va suplini carenţele de pregătire.

În aprilie 1971, pe echipa Cehoslovaciei o aşteaptă în deplasare un meci greu, cu Ţara Galilor. Se preconizează a se stabili de pe acum lotul de perspectivă, mai ales că experienţa a arătat că o echipă naţională nu se alcătuieşte ci se construieşte cu concursul unui antrenor care să-şi pună în aplicare planul său de pregătire.

**JAN HAJEK**

# COMPETIŢIILE EUROPENE LA A TREIA ETAPĂ

Competiţiile continentale au continuat să polarizeze atenţia scenei internaţionale a fotbalului. Al doilea tur, cu meciurile sale retur desfăşurate săptămîna trecută, a venit — cum era de... aşteptat — cu destule surprize. Dar, în ansamblul său, toate cele trei întreceri europene au confirmat ascendenta fotbalului englez — lucru de altfel constatat — şi a impus, cu o tot mai puternică convingere, forţa de joc a reprezentanţilor **R. D. Germane** şi **Olandei.** Iată un tablou al echipelor rămase în cursă şi cele trei competiţii, grupate pe ţări :

**MAREA BRITANIE : Everton, Celtic** („Cupa campionilor europeni" prescurtat C.C.E.); **Chelsea, Manchester City** („Cupa cupelor" — prescurtat C.C.) ; **Liverpool, Arsenal, Leeds, Hibernians** („Cupa europeană a tîrgurilor" prescurtat C.E.T.).

**OLANDA : Ajax** (C.C.E.), **Eindhoven** (C.C.), **Sparta Rotterdam** şi **Twente** (C.E.T.).

**R. D. GERMANĂ : Carl Zeiss Jena** (C.C.E.), **Vorwärts** (C.C.).

**POLONIA : Legia** (C.C.E.), **Gornik** (C.C.)

**IUGOSLAVIA : Steaua roşie** (C.C.E.), **Dinamo Zagreb** (C.E.T.)

**GRECIA : Panathinaikos** (C.C.E.)

**SPANIA : Atletico** (C.C.E.), **Real** (C.C.)

**BELGIA : F. C. Bruges** (C.C.), **Beweren, Anderlecht** (C.E.T.)

**CEHOSLOVACIA : Spartak Trnava, Sparta Praga** (C.E.T.)

**R. F. a GERMANIEI : Köln, Bayern München** (C.E.T.)

**ITALIA : Juventus** (C.E.T.)

**UNGARIA : Pecsi Dozsa** (C.E.T.)

**PORTUGALIA : Vittoria Setubal** (C.E.T.)

Observăm, ca performanţe remarcabile, eliminarea formaţiilor portugheze de către reprezentantele fotbalului din **R. D. Germană ;** după cum întoarcerea de rezultat reuşită la Innsbruck de **Real Madrid** (în „Cupa cupelor") după înfrîngerea de la Madrid reprezintă de asemenea unul dintre k.o-urile etapei a doua a marilor întreceri.

Mai grăbită, comisia de organizare a **„Cupei europene a tîrgurilor"** a şi stabilit, prin tragere la sorţi, programul turului al treilea (optimile de finală) :

**Spartak Trnava — Köln ; Bayern München — Sparta Rotterdam ; Arsenal — Beweren ; Dinamo Zagreb — Twente ; Leeds — Sparta Praga ; Anderlecht — Vittoria Setubal ; Hibernians — Liverpool ; Pecsi Dozsa — Juventus.**

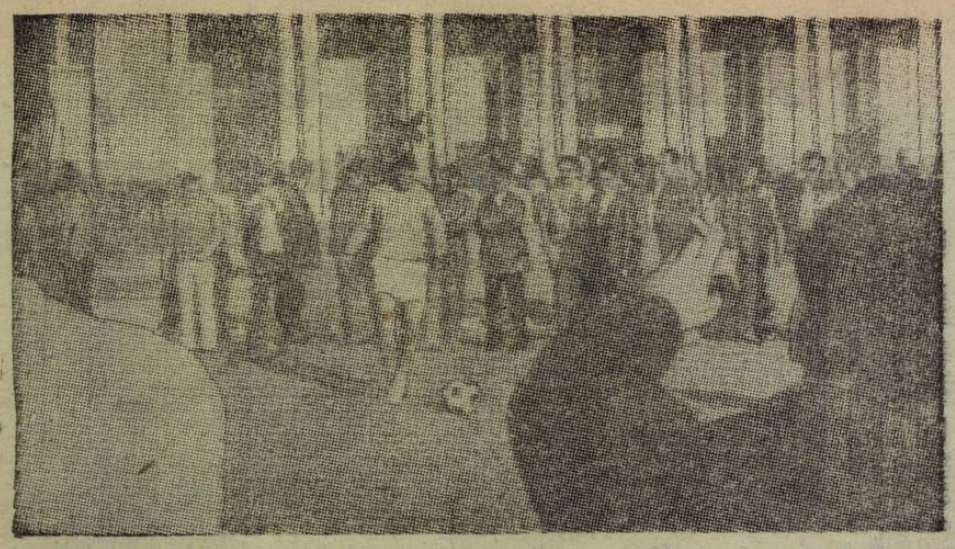

Nici la încălzire Skoblar nu are liniște — fotoreporterii și suporterii nu îl slăbesc o clipă

# PRIN EUROPA FOTBALISTICĂ

## DEMISII DE ANTRENORI

Se pare că sezonul actual nu-i prea favorabil antrenorilor de prima divizie a campionatului ungar. Pînă acum, zece dintre cei șaisprezece directori tehnici ai formațiilor de întîia categorie au demisionat sau au fost înlocuiți. Notăm din acest grup pe **Kalocsai** (Ferencvaros), **Meszaros** (Raba), **Albert** (Vasas), **Marosvari** (Salgotarjan), **Szücs** (Dunaujvaros). De notat că această ploaie de demisii sau înlocuiri s-a produs pe distanța de numai trei luni. Conducerile cluburilor caută tehnicieni energici și severi. După cum observă ziarul **„Nep Sport"** din **Budapesta**, un studiu al sectorului tehnic al federației din **Budapesta**, a dus la concluzia că, în medie, fotbaliștii din prima divizie efectuează 70 pînă la 90 de sprinturi în cursul unui meci, în timp ce în multe dintre echipele renumite ale fotbalului european numărul acestor sprinturi este de 140—150. Se observă deci, după cum conchide ziarul budapestan, că din punct de vedere al pregătirii fizice, în primul rînd. fotbaliștii de performanță trebuie să-și amelioreze substanțial pregătirea.

## KUNA ÎN VERVĂ

După un început ezitant, formația din **Trnava — Spartak** — revine în fruntea luptei din campionatul cehoslovac. **Kuna**, mijlocașul ofensiv al formației, deține o formă remarcabilă. El a marcat trei dintre cele patru goluri ale lui **Spartak** (al patrulea a fost opera lui **Adamec**) în partida **cu Dukla Praga**. Aceasta, ca și o altă formație renumită a fotbalului cehoslovac, **Slavia**, tot din **Praga**, trece printr-o pronunțată criză de formă și n-ar fi exclus ca directorii lor tehnici, **Vojvoda** și, respectiv, **Rygr** — fost, un timp, director tehnic al selecționatei — să fie înlocuiți.

## O REINTRARE-SURPRIZĂ

Cînd știrile asupra sănătății lui erau mai contradictorii ca oricînd, internaționalul olandez **Cruyff** și-a făcut o mai mult decît satisfăcătoare reintrare în formația sa de club — **Ajax** — în partida cu **P.S.V. Eindhoven**. A fost un meci splendid, dovedind marea ofensivă a clubului din **Eindhoven**, cîștigat cu mare greutate și după multe emoții de formația din **Rotterdam**. De altfel, singurul gol ar partidei, a fost rezultatul unui șut de la distanță al lui **Muhren**. După meci, **Michels**, antrenorul lui **Ajax**, a declarat : **„Eindhoven are, în acest moment, forța de joc a lui Feyenoord sau a lui Ajax. Pretențiile sale la cîștigarea titlului sînt perfect justificate".**

## „ATACANȚII DE BUZUNAR" PROMIT, TOTUȘI...

După tirul concentric al presei asupra lui **Munoz**, antrenorul lui **Real**, acesta a înregistrat două succese care îl pun acum în altă postură. Mai întîi, „atacanții de buzunar", cum sînt numiți tinerii promovați de antrenorul madrilen în echipă — **Bueno, Fleitas, Perez** — au realizat o partidă excelentă în fața marei rivale — actual lider — **Atletico. Realul** a condus cu 2—0 la pauză, surclasîndu-și adversarul, și numai eroarea de a se retrage în apărare pentru menținerea rezultatului le-a adus jucătorilor antrenați de **Domingo** un rezultat egal, zmuls în ultimele cinci minute ale partidei. Apoi a venit succesul de la **Innsbruck**, care a reparat defecțiunea de la **Madrid**, și **Real** s-a calificat în turul următor al **„Cupei cupelor"**. Acum, președintele **Bernabeu** se felicită pentru hotărîrea de a nu fi primit demisia lui **Munoz**

## SKOBLAR, OMUL NR. 1 AL CAMPIONATULUI FRANCEZ

Internaționalul iugoslav **Skoblar** strălucește în acest sezon. El trage pur și simplu după el întregul atac al echipei sale, **Olympique Marseille**. Golgeter, ales jucătorul lunii octombrie, **Skoblar** realizează meciuri de mare spectacol. Stadionul din **Marsilia** este plin la fiecare apariție a echipei locale, cu excelentul atacant în formație. Suporterii îl asaltează la fiecare ocazie, vînătoarea pentru autografele sale desfășurîndu-se peste tot Comentariile subliniază că datorită în special lui **Skoblar, Ol. Marseille** se ține „în plasă" lui **St. Etienne** și își păstrează șansele de a participa la lupta pentru titlu.

# SECVENȚE DIN FOTBALUL BRAZILIAN

*Anul 1970 a fost pentru fotbalul brazilian un an, am putea spune, dintre cei mai rodnici. Este suficient să amintim în acest sens marele succes de la a noua ediție a C.M. din* Mexic. *O scurtă perioadă de odihnă a urmat acestui mare triumf, după care galben-verzii au intrat din nou în arenă : două partide amicale, una cu* Mexicul *(2—1), jucată sub titulatura de „meciul mulțumirii" (aluzie la excelentul tratament de care s-au bucurat oamenii lui* Zagalo *pe tot timpul șederii în Țara Aztecă), și alta cu* Chile, *cîștigată net : 5—1.*

*Pe plan intern, este în plină desfășurare „TURNEUL ROBERTAO" cea mai dificilă competiție din* Brazilia *și care este considerată primul pas spre instituirea unui campionat național. La acest turneu iau parte 17 echipe împărțite în două grupe cu nouă și, respectiv, opt participante. Cîștigătoarele celor două grupe se vor întîlni între ele într-un dublu meci, care va furniza pe așa-zisa campioană a țării.*

*In prima parte a desfășurării acestui turneu, marea deziluzie a constituit-o* Botafogo, *celebra echipă antrenată de* Mario Zagalo, *care deși cu efectivul complet, a pierdut trei meciuri*

**● BOTAFOGO, ECHIPA LUI ZAGALO, DEZILUZIONEAZĂ ● PORTARUL LEAO N-A PRIMIT GOL ÎN ȘAPTE MECIURI ! ● „TROFEUL ROBERTAO", EMBRIONUL UNUI VERITABIL CAMPIONAT NAȚIONAL ? ● CE FAC JUCĂTORII CARE AU EVOLUAT ÎN MEXIC ?**

*la rînd. Nici* Santos, *cu* Pele *și* Carlos Alberto *în formație, nu a fost scutită de înfrîngeri. Intrat mai tîrziu în competiție, datorită unui turneu în afara granițelor țării,* Santos *a debutat cu o victorie ca după aceea să sufere o categorică înfrîngere* (1—5) *în fața lui* Vasco da Gama, *cu toate că* Pele *a jucat. Și, pentru că veni vorba de* Pele, *să amintim că numele său a fost dat unui mare stadion din orașul* Maceio, *statul* Alagras, *la a cărui inaugurare a evoluat însuși* Santos *și bineînțeles, „donatorul" numelui stadionului.*

*Dar meciul de vîrf al „turneului Robertao" l-a constituit cel care a opus pe* Flamengo *lui* Botafogo. *Deși întîlnirea s-a terminat cu un scor alb, nivelul jocului a fost cel mai ridicat din toate cîte s-au disputat pînă acum. La* Bello Horizonte, *în fața a 80 000 spectatori, echipa lui* Tostao, Brito *și* Piazza, Cruzeiros, *n-a putut bate de* Atletico Mineiro *care a marcat golul egalizator prin marea revelație,* Evaldo, *cu numai cîteva secunde înainte de terminarea jocului. Rezultat senzațional la* Porto Alegre, *unde* Fluminense *a fost învinsă de* Internacional. *La scorul de 1—0 pentru adversari,* Fluminense *a beneficiat de o lovitură de la 11 m pe care portarul a respins-o și Claudiomiro, pe contraatac, a înscris cel de-al doilea gol al echipei sale. Învingînd pe* Bahia, Palmeiras *și-a păstrat locul în fruntea uneia dintre cele două serii, iar portarul său, internaționalul* Leao, *a trecut și de AL ȘAPTELEA MECI FĂRĂ SĂ PRIMEASCĂ NICI UN GOL.*

*O figură excelentă face în rîndurile echipei* F. C. Sao Paulo *uruguayanul* Pedro Rocha *care — alături de* Gerson — *constituie un tandem de temut pentru orice apărare și o satisfacție pentru antrenorul* Zeze Moreira *care a ținut morții să-l aibă în echipă.*

*O altă echipă foarte cunoscută,* Corinthians, *are o comportare deloc mulțumitoare, vinovat fiind (bineînțeles !) antrenorul* Dino Sani. *Acesta de altfel a și fost înlocuit cu celebrul* Aimore Moreira, *fost antrenor al echipei reprezentative.*

*Ce fac jucătorii care au evoluat în* Mexic ?

*Portarul* Felix *de la Fluminense a fost un timp în scădere de formă și de aceea a fost înlocuit în cîteva meciuri cu* Jorge Vitorio. *Asistăm oare la apusul carierei unui jucător ajuns astăzi la vîrsta de 32 ani ?* Carlos Alberto *și* Clodoaldo *sînt oameni de bază la* Santos *deși cel de-al doilea a lipsit mult din echipă din pricina unei maladii.* Everaldo, *de la Gremio, este în formă foarte bună deși joacă atît fundaș, cît și mijlocaș.* Piazza *și* Brito, *cei doi fundași centrali, ambii de la* Cruzeiros, *evoluează în nota lor obișnuită, adică bine, cu toate că în meciul cu* Santos *(1—1) primul a comis o gravă greșeală în urma căreia* Nené, *înlocuitorul lui* Pele *în acest meci, a înscris golul echipei sale. Ca un amănunt pitoresc, trebuie să amintim că din nou* Brito, *ca și înainte de* Mexic, *este posesorul unei... superbe (și foarte lungi) bărbi.* Jairzinho *a lipsit și el cîtva timp din echipa sa,* Botafogo, *dar acum și-a reluat locul de... atacant central, pentru că cel de extremă dreaptă din echipa națională a fost de... circumstanță, din necesități dictate de interesele echipei.* Tostao *și* Pele, *la* Cruzeiros *și, respectiv,* Santos *acționează acum pe poziții mult mai retrase ca la C. M. din* Mexic *ceea ce se consideră că este o... viclenie tactică din partea antrenorilor lor. În sfîrșit,* Paulo Cesar, *de la* Botafogo, *se arată a fi cel mai în formă om al echipei sale.*

*Cît privește pe antrenorul* Mario Zagalo, *el suferă alături de suporterii lui* Botafogo. *Echipa lui n-a ajuns încă să dea randamentul scontat, deși valoarea medie a jucătorilor este poate cea mai ridicată din întreaga Brazilie. Dar nu întotdeauna 11 jucători formează și o echipă !*

Uruguayanul Rocha, în linie cu Gerson, face un sezon bun la Sao Paulo

# MARI NEÎNȚELEGERI LA INTER!

Da ! „Revoltă" la **Internazionale** din **Milano**, unde frumoasele zile de altădată, de pe vremea președintelui **Angelo Moratti** și a lui **Helenio Herrera**, cînd echipa cucerea campionatele rînd pe rînd, s-au dus. **„Nerro-azzurri"** sînt agitați acum de un scandal care, se zice, ar fi de ordin financiar dar, de fapt, este răbufnirea nemulțumirilor care zac de mai multă vreme în clubul milanez, atît de repede dispărut din înalta societate a echipelor de talie mondială.

De fapt, acest „scandal" este cel mai recent iscat, dar nu — probabil — și cel de pe urmă, pentru că, azi, la **Inter**, după cum scrie **„Miroir sprint"**, se declanșează cîte un scandal pe zi !

Dar despre ce este vorba ? „Revolta" a izbucnit ca urmare a publicării în **„Corriere della sera"** a știrii potrivit căreia fundașul **Burgnich** ar fi refuzat să joace în meciul cu **Bologna** datorită unor rațiuni bănești : rambursarea de către club a unor „taxe" în valoare de o jumătate de milion de lire. **Burgnich** s-a supărat pentru că numai doi oameni erau la curent cu „afacerea" : președintele **Fraizzoli** și secretarul clubului, **Manni**. Unul dintre ei a „trădat" !

De aici — reacția în lanț a celorlalți jucători și vîntul de revoltă care bate acum la **Inter**. Președintele **Fraizzoli** se pregătește să primească asaltul lui **Mazzola** și al reprezentanților sindicatului jucătorilor. Aceștia au și anunțat că, dacă **Inter** nu va cîștiga partida cu **Cagliari** (între timp, milanezii au jucat-o și au pierdut-o : 1—3), fotbaliștii pot ajunge la refuzul de a mai intra pe teren.

**Facchetti**, avînd și el niște „taxe" de plătit, pretinde să beneficieze de același tratament cu **Burgnich**, ca și ceilalți jucători, mai ales cei internaționali. Ei au declarat că, dacă clubul rambursează lui **Burgnich** cel puțin o parte din aceste taxe, este loial să beneficieze de acest drept și ceilalți.

La toate astea s-au mai adăugat și alte fapte care au aprins vîlvătaia : **Corso** a rămas la **Inter** în ciuda opoziției antrenorului **Heriberto Herrera** și... la dorința unei anumite doamne ; **Bedin** nu mai vrea să se pregătească cu **H. H.** și și-a oferit serviciile lui **A. S. Roma** (unde este celălalt **Herrera, Helenio**, cel care l-a format și l-a promovat în prima echipă) și **U. S. Cagliari** ; **Jair**, brazilianul, vrea să plece cu orice preț. În sfîrșit, jucătorii, în cor de data asta, îl contestă pe **Heriberto Herrera** pentru că nu îi apără pe ei și interesele lor, pentru că, după cum spune antrenorul, **„acestea nu sînt treburile sale"**.

Oricum, neînțelegerile continuă, iar fotbaliștii au ajuns la concluzia că **„toate astea ne fac să nu mai avem poftă de joc"**.

## O LECȚIE ASPRĂ

După cum probabil știți, meciul Austria — Italia disputat recent la Viena în cadrul Campionatului Europei a fost marcat de un regretabil accident : în min. 76, la o acțiune de contraatac a echipei sale, extremul stînga al Italiei, **Luigi Riva**, în luptă cu fundașul advers, **Norbert Hof**, și-a fracturat un picior.

Conform tradiției, la terminarea meciului, a avut loc obișnuitul schimb de tricouri între componenții celor două formații. Spre surprinderea generală, presupusul vinovat de accidentarea lui Riva, austriacul Hof, a fost evitat de către toți jucătorii italieni, care n-au vrut să schimbe tricoul cu el în semn de solidaritate cu cel accidentat și de protest față de violența intervenție a austriacului. Așadar, o mică dar aspră lecție, care poate va servi și altora.

## CALENDARUL REPREZENTATIVEI BRAZILIEI

Deși la un moment dat s-a anunțat că timp de doi ani echipa reprezentativă a Braziliei nu va mai susține nici o întîlnire internațională, ulterior, conducătorii fotbalului din „țara cafelei" au renunțat la ideea lor și chiar în anul viitor ea va fi opusă unor reprezentative europene și sud-americane conform calendarului întocmit și dat publicității recent. Acest calendar este următorul :

11 iulie, cu **Spania** la Rio de Janeiro

18 iulie, cu **R. F. a Germaniei** la Rio de Janeiro.

22 și 25 iulie, dublă întîlnire la Montevideo cu **Uruguay** în cadrul „Cupei Branco"

28 și 31 iulie, cu selecționata **Argentinei**, tot în dublu meci, la Buenos Aires în cadrul „Cupei Roca".

În funcție de datele libere și de acordul care urmează a fi încheiat ulterior este posibil ca echipa Braziliei să întîlnească tot la Rio de Janeiro pe cea a **Italiei**, reeditîndu-se în acest fel finala ultimei ediții a Campionatului mondial din Mexic.

Amintim de asemenea că pentru anul 1972 Confederația sporturilor din Brazilia intenționează să organizeze un mini-campionat mondial denumit **„Cupa independenței"** în care sens au fost lansate invitații mai multor reprezentative din Asia, America de Sud și Europa, printre acestea numărîndu-se Argentina, Peru, Portugalia, Spania Iugoslavia, Anglia, R. F. a Germaniei, Italia și Uniunea Sovietică.

DE PRETUTINDENI

# ALTE OPINII CONTRA MĂRIRII NUMĂRULUI DE ECHIPE ÎN TURNEUL FINAL C.M.

Zilele trecute a avut loc la Paris ședința de lucru a comisiei de fotbal profesionist din cadrul U.E.F.A. La ordinea zilei, mai multe puncte dintre care cele mai principale au fost legate de viitoarea ediție a campionatului mondial, de desfășurarea „Cupei europene a tîrgurilor" și, în sfîrșit, activitatea fotbalistică feminină.

Comisia de lucru, alcătuită din reprezentanții a 17 țări, s-a declarat *împotriva proiectului F.I.F.A.-ei de a majora numărul echipelor participante la turneul final al C.M. deoarece în acest fel jucătorii ar lipsi perioade prea îndelungate de la cluburile lor, care astfel și-ar vedea lezate interesele materiale.*

In continuare comisia a examinat modul cum se desfășoară competiția cunoscută sub numele de *„Cupa europeană a tîrgurilor"*. Începînd din anul viitor organizarea acesteia se va face de U.E.F.A., criteriul de selecție a echipelor participante rămînînd același ca în prezent : după valoarea pe care o arată în campionatul țării respective, căruia astfel i se mărește interesul.

În ceea ce privește fotbalul feminin, comisia a hotărît să sugereze comitetului executiv al U.E.F.A.-ei ca acesta să recomande federațiilor naționale să acorde tot interesul și să urmărească îndeaproape această activitate, pentru a nu-și pierde caracterul său pur sportiv.

Tot cu această ocazie s-a analizat și modul cum s-au desfășurat pînă în prezent meciurile celor trei competiții continentale intercluburi — *„Cupa campionilor"*, *„Cupa cupelor"* și *„Cupa europeană a tîrgurilor"* — și s-a ajuns la concluzia că actele de indisciplină au fost mai numeroase și chiar mai grave decît în anii trecuți. În acest sens comisia a hotărît să facă tot ce-i stă în putință pentru a le curma cu desăvîrșire.

# extern MAGAZIN extern

## PERFORMANȚE...

● Marcînd un gol în partida cu Leeds United, Bobby Charlton a depășit recordul golurilor înscrise în campionatul englez — 198 — deținut de Rowley. De remarcat că, în cursul aceleiași săptămîni, el a jucat a 500-a partidă în cadrul echipei Manchester United și.... a împlinit vîrsta de 33 ani.

## DIVERTISMENTELE PAUZELOR

**A devenit un obicei, mult apreciat de spectatori, ca la marile meciuri, pauza să fie ilustrată — muzical — de fanfare. La unul dintre jocurile disputate la Viena, spectatorii au aplaudat cu veselie fanfara și... mai ales, pe poneyul purtător al tobei mari (fotografia de sus).**

## BORJA ÎN LUMEA MUZICII

*Cunoscutul internațional mexican,* Enrique Borja, *s-a căsătorit — recent — cu* Manela Ordaz, *fiica unuia dintre cei mai renumiți compozitori din* Ciudad de Mexico, Luiz Ordaz, *ea însăși compozitoare de muzică ușoară. Cum* Borja *are și el contingențe cu muzica, avînd deja trei discuri înregistrate, care s-au bucurat de succes, iată că se așteaptă o nouă ofensivă a familiei pe tărîmul melodiilor.*

*Televiziunea mexicană a și propus de altfel acestui trio o emisiune muzical-sportivă. Prezentarea ei este așteptată, poate nici nu mai este nevoie s-o spunem, cu mult interes.*

## FACCHETTI SE APROPIE, SE APROPIE...

*După meciul disputat la* Viena, *la 31 octombrie, căpitanul „squadrei azzurra",* Giacinto Facchetti, *a ajuns la 55 de jocuri în echipa națională. El l-a egalat astfel pe* Meazza, *celebrul internațional de dinaintea celui de al doilea război mondial. În acea zi, la* Viena, *a sosit o telegramă din partea acestuia (care i-a fost și antrenor internaționalului italian) prin care* Facchetti *era felicitat călduros. Acum, în fața sa, fundașul lui* Internazionale *nu mai are decît un singur scop: să-l ajungă și, eventual, să-l depășească pe* Caligaris, *recordmenul selecționărilor, cu 59 de prezențe în reprezentativă. Ceea ce, ținînd seama de programul din viitorul apropiat al echipei* Italiei *și de forma constantă a lui* Facchetti *este realizabil.*

## CUVINTE ÎNCRUCIȘATE

### I N T E R M E Z Z O

ORIZONTAL : 1) Apărare... dură — Pe buzele învingătorilor. 2) Gol... de la cap — Plasă. 3) Pe extremă — Trăgător nordic — Post scriptum. 4) La balon ! — Pitic — Farul îl are ca element de bază. 5) A transforma spectaculos — I s-a pus o talpă. 6) Partenere — Trecuți printr-o încălzire excesivă. 7) Nu deține o formă bună — Pierdere în anonimat. 8) Muscă — Mîndria „Rapidului". 9) Golul de debut — Avertisment. 10) Dărăban (pl) — Posezi. 11) Bîbîiți în intervenții — Trage... la ham — Îndemn. 12) Pe extremă, în tribună ! — Argument decisiv la unele probe de rezistență — Tras. 13) Egale, în teren — Instalați în dosul porții. 14) Pofta de joc a piticilor — Contestație — Spațiul... baloanelor ilare.

VERTICAL : 1) Lovit într-una pe teren — Legitimați la „U". 2) Avîntul (neart.) — Obstrucție fiziologică. 3) Fără rezerve — Apărare în zonă (pl.) — Un pic... gol ! 4) Intervenție salvatoare — Metalul (neart.). 5) Corner, pe dreapta !, ...—...ricoșat pe stînga ! — Exploatat prin șuturi. 6) Precaut la posibilitatea atacurilor — Muncit... în teren (fem.). 7) Știință incipientă ! — Bătut cu... lovituri de ciocan. 8) În are ! — Fluier evoluat. 9) Învinși doar deași — Nu-i adversar — Notă. 10) Penalizare la pitici, aplicată în afara regulamentului — În mijlocul careului ! 11) Obraz — R — Desfășurare în joc. 12) Prima notă — Nucleele tunarilor — Rezultat final. 13) Antrenament — Prezente la ...selecții. 14) Ghici, ciupercă... — Între.... bare ! — Cupă.

**GEORGE MARINA**
**Sibiu**

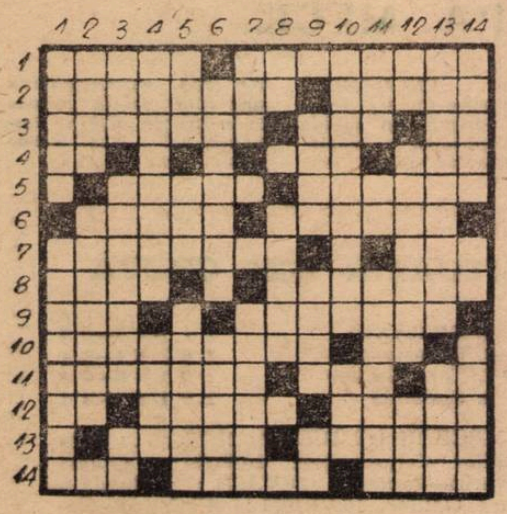

**DEZLEGAREA CAREULUI DIN NR. 232**

**Orizontal :** 1) Codane — Salem. 2) Aluni — Scaune. 3) M — Casetă — Fan. 4) Imas — Tarat — T. 5) Netot — Rae — Ca. 6) S — Nost — Rai. 7) Atu — Mu — Picol. 8) Relu — Bulă — Te. 9) Grase — Cană — U. 10) O — — Noptos — Cec. 11) Noiret — Elevă.

● **La sfîrșitul lunii decembrie și începutul anului viitor, echipa vest-germană** Kickers Offenbach va efectua un turneu de două săptămîni în cursul căruia va evolua în Jamaica, Haiti și Peru.

● **Pentru prima dată în carieră, portarul echipei** Stocke City **și al reprezentativei Angliei,** Gordon Banks, **a primit un avertisment din partea federației ca urmare a protestelor adresate arbitrului. Amintim că anul trecut** Banks **a primit premiul „fair play" acordat celui mai corect jucător englez.**

● **După ce timp de șapte etape nu primise nici un gol, fiind singurul portar din Europa al unei echipei din prima divizie căruia nu-i fusese perforată poarta, spaniolul** Esnaola **de la Real Sociedad a încasat de la** Las Palmas **nu mai puțin de patru goluri !**

● **Campionatul Norvegiei din acest an a fost cîștigat de** Stroemgodset **care a reprezentat țara sa la actuala ediție a „Cupei europene a tîrgurilor". Au retrogradat** Skeid Oslo (!!) **și** Pors : **au promovat** Frigg **și** Lyun, **ambele din** Oslo. **De altfel,** Stroemgodset **a realizat un „event" cîștigînd și „Cupa Norvegiei".**

● Günther Netzer, **internaționalul vest-german, căpitan al echipei campioane** Borussia Mönchengladbach **a declarat recent că va părăsi actualul club și că, probabil, va activa în viitor la** Bayern München. **Pentru transferul lui** Netzer **echipa bavareză oferă o sumă record pentru Bundesliga.**

● **Federația suedeză a anunțat că, în cazul cînd echipa reprezentativă se va califica în semifinale, va solicita organizarea turneului final al campionatului Europei. Se știe că Suedia face parte din aceeași grupă, a șaptea, cu** Austria, Italia **și** Islanda **și că, locul disputării turneului final va fi stabilit ulterior, în funcție de echipele calificate și în organizarea uneia din acestea.**

● **O dată cu meciul cu** Islanda **din cadrul Campionatului Europei, directorul tehnic al reprezentativei** Suediei, Ovar Bergmark, **a pus capăt unei activități de patru ani în această funcție. În acești patru ani, reprezentativa Suediei a disputat 47 jocuri, cîștigînd 25 din ele, terminînd la egalitate zece și pierzînd douăsprezece. Oricum, un bilanț satisfăcător.**

● **Cu puțin timp în urmă, mai precis în ziua de 23 octombrie, s-au împlinit 107 ani de cînd a luat naștere organismul suprem fotbalistic, F.I.F.A.**

## „SECRETUL" SUCCESELOR

Micuța insulă **Houat,** din apropierea coastelor de vest ale Franței, are o populație de numai 500 locuitori dar — se putea altfel ? — și o echipă de fotbal amatoare și, lucru destul de curios, nu mai puțin de opt dintre componenții ei poartă același nume, **Le Guiri,** fără însă ca nici unii dintre ei să fie... rude.

Valoarea echipei, la nivelul competițional la care participă, este destul de ridicată fiind recunoscută ca una ce pierde cu foarte mare greutate acasă. Redutabilitatea ei pe teren propriu se explică însă și prin alte cauze, care țin mai puțin de valoarea jucătorilor care o compun, și mai mult de... elementul natural. Și iată cum : pe insulă nu există hotel, astfel că echipele oaspete sînt găzduite pe... continent, făcînd deplasarea către... insulă cu ajutorul bărcilor, cu 2—3 ore înaintea meciului. Drumul pe apă nu rămîne însă fără urmări, „răul de mare" cuprinzînd pe toți jucătorii care astfel nu mai pot da randamentul obișnuit, fiind pradă ușoară pentru jucătorii echipei gazdă.

Constatarea aceasta l-a făcut pe un cunoscut gazetar să-i sugereze în glumă lui **Georges Boulogne,** directorul tehnic al echipei naționale franceze, ca aceasta să-și dispute meciurile pe insula cu pricina. În acest fel succesul... ar fi asigurat.

## SCOR ILUSTRAT

**Surpriza nr. 1 de pînă acum, din preliminariile Campionatului Europei, a constituit-o acel 1—1 obținut de naționala** Turciei **în fața celebrei reprezentative a R. F. a Germaniei, pe terenul acesteia, la** Köln. **Fotografia, în care fundașul** Webber **este depășit de energia atacantului turc** Seagül, **ilustrează, într-o bună măsură această egalitate de nimeni scontată (fotografia din dreapta).**


**FOTBAL**
**REDACȚIA ȘI ADMINISTRAȚIA**
**str. V. Conta nr. 16, etajul V, București, sectorul I. Telefoane : 11 10 05 (centrală), 12 95 96**


## BOLOGNA ȘI CELEBRUL EI SUPORTER

**Că orice italian care se respectă, și cunoscutul cîntăreț de muzică ușoară** Gianni Morandi **este un frecvent spectator al meciurilor de fotbal. Și, ca orice italian care se respectă, are și el echipa lui preferată. Este F. C. Bologna, de la ale cărei partide nu lipsește aproape niciodată. Iată-l în fotografia noastră, în timpul meciului pe care F. C. Bologna l-a susținut recent cu** Internazionale Milano **(2—2). Alături de el este soția lui, actrița** Laura Efrikian, **iar în spate, în dreapta, o altă celebritate a muzicii ușoare, cu aceeași pasiune, F. C. Bologna,** Lucio Dalla.

## MICII VIRTUOȘI

**Concursurile rezervate micilor sau foarte tinerilor fotbaliști — tintind la desăvîrșirea tehnicii — devin tot mai frecvente în Europa. Cum se știe, și la noi, recent, a început o asemenea competiție organizată de ziarul „Sportul" în colaborare cu F.R.F.**

**Instantaneul nostru vă prezintă un moment dintr-un asemenea concurs, care a avut loc la** Zagreb, **în pauza unui meci de prima divizie.**

# PUTEREA DE LUPTĂ A ADUS ECHIPEI ROMANIEI UN PUNCT PREȚIOS

*CARDIFF, 11 (prin telefon de la trimisul nostru special).* Abia cîteva minute s-au scurs de cînd arbitrul olandez *Van Gemert* a fluierat finalul partidei și îmi vine foarte greu să descriu dramatismul acestui meci. Au fost 90 de minute infernale, epuizante chiar și pentru noi cei care am stat sub o tribună acoperită, la masa presei. Pe lîngă condițiile cu totul speciale în care s-a disputat, cu această ploaie necontenită și rece, cu care noi nu sîntem obișnuiți, cei aproximativ 45 000 de spectatori nu au tăcut o clipă încurajîndu-și formația favorită. În plus, arbitrajul care nu poate fi caracterizat decît ca părtinitor pentru gazde. Probabil că olandezul *Van Gemert* este și acum supărat că o echipă românească a eliminat pe Feyenoord din C.C.E.! Numai astfel îmi explic de ce n-a acordat 11 m la acea fază din prima repriză cînd Neagu a fost faultat clar în careu. Apoi, a dat foarte multe decizii împotriva noastră la atacuri regulamentare. În afara barei lui *Dumitrache* din min. 36, cu un arbitraj corect echipa noastră reprezentativă ar fi cîștigat acest joc, în ciuda faptului că galezii au forțat victoria în repriza a doua, avînd la rîndul lor o bară și destule situații de gol. Dar în fața lor s-a ridicat ca o stîncă inexpugnabilă acest admirabil *Răducanu* care i-a înmărmurit prin plasamentul și siguranța intervențiilor sale pe spectatorii din Cardiff, care văd fotbal de mai mult de o sută de ani...

În prima jumătate a partidei echipa română a atacat mai mult, construind cu răbdare fiecare acțiune. Echipa a avut o rezistență bună și o dispoziție de joc corespunzătoare. Execuțiile au fost făcute în viteză și cu precizie. *Dumitrache* și *Dobrin* s-au relevat din punct de vedere tactic. Organizarea de joc a fost clasicul 1—4—2—4, foarte elastic, cu treceri, atunci cînd jocul o impunea, în așezarea 1—4—3—3 sau chiar 1—4—1—2, cu aglomerare în fața zonei centrale a porții. În plus, reprezentanții noștri au aplicat corect presingul pe tot terenul ceea ce i-a deranjat vizibil pe jucătorii din Țara Galilor.

După pauză, s-a resimțit lipsa lui *Dinu*, dar și echipa, în ansamblu, a scăzut în rezistență. S-a greșit mai mult la execuția paselor, a deposedărilor, a intercepțiilor. În schimb, jucătorii noștri s-au grupat și mai bine în apărare, au fost mai atenți la centrările gazdelor, printr-un sever marcaj al extremelor. Perioada cea mai grea a fost sfertul de oră dintre min. 60—75, „sfertul nostru" fatal, cînd atacul nu a mai ținut mingea, atacanții au rămas izolați, scăzînd și forța presingului. Iar atunci cînd linia defensivă a fost la un pas de a ceda, a intervenit *Răducanu* cu cîteva reflexe uimitoare. A fost introdus *Domide*, cu forțe proaspete, și echipa — prin această infuzie, dar și datorită moralului insuflat de reușitele lui *Răducanu*, — și-a recăpătat prospețimea și încrederea, echilibrînd jocul către un final care ne-a permis să menținem egalitatea.

Mă întreb, acum, dacă reprezentativa noastră, reușind acest draw, aici, la Cardiff, a cîștigat un punct sau, dimpotrivă, a pierdut unul — adică victoria? Am cîștigat un punct prețios datorită bunei pregătiri tehnico-tactice care a dat unsprezecelui nostru posibilitatea să a joneze bine în condițiile unui teren foarte greu și ale unui timp nemilos, datorită jocului fără fisură al apărării, pornind de la portar și pînă la extrema stîngă. În atac, fotbaliștii români au manifestat o frecvență sporită a acțiunilor ofensive față de alte jocuri în deplasare, de unde echilibrul partidei. În sfîrșit, coeziunea morală a formației a constituit un factor determinant, ea nu s-a diminuat nici în condițiile accidentării lui *Dinu*, una din piesele de bază ale echipei.

De ce echipa României nu a cîștigat, totuși? După părerea mea datorită insuficientei constanțe în efort; de aceea atacanții noștri nu au putut face față pe tot parcursul celor 90 de minute sarcinilor duble de atac-apărare.

Reprezentativa Țării Galilor este alcătuită din jucători masivi, cu o bună pregătire atletică și o mare rezistență fizică în condiții de joc în viteză. Folosește o tactică de joc adecvată, dar s-a resimțit lipsa de omogenitate a celor unsprezece echipieri. Gazdele au mizat pe aruncarea mingilor în careul nostru, pe jocul excesiv pe sus, cu baloane „plouate" în fața porții. Pe scurt, lipsă de varietate în atac — ceea ce a ușurat dintr-un punct de vedere răspunsul defensivei noastre care, în frunte cu Răducanu, a fost de netrecut.

Dintre galezi o bună impresie au lăsat *Mike England*, *Graham Moore*, *Krzywicky*, *Whin Davies* și extrema stîngă, *Rees*.

## MECI DRAMATIC. DOUĂ REPRIZE CU ASPECT DIFERIT

Jucătorii români au lovitura de începere și după primul contact cu mingea, Dobrin este faultat de Hole. Printr-o precisă transmitere a mingii, „triunghiul tactic" Dumitru—R. Nunweiller—Dobrin combină ingenios la mijlocul terenului, imprimînd echipei noastre ritmul de joc care îi convine. În min. 3 Fl. Dumitrescu este faultat de Rodrigues la 30 m lateral stînga. Tot el execută lovitura liberă, care rămîne însă fără rezultat. În această primă parte a jocului Dumitru îl dublează în permanență pe Sătmăreanu și în minutele 5 și 6, este obligat să-l stopeze prin fault pe periculosul Rees. Ambele lovituri sînt respinse cu siguranță de Sătmăreanu și Lupescu. Un minut mai tîrziu, pe contraatac, Dumitrache îl driblează pe England dar nu și pe Powell care acordă corner. Jucătorii galezi preferă mingile lungi în adîncime așa cum aveau s-o facă și în min. 10 cînd Răducanu a culeș mingea din picioarele lui W. Davies.

În minutele următoare, două combinații de efect între Dobrin și Neagu sînt stopate în ultimă instanță de fundașii England și Rodrigues. Din nou în min. 13 o minge trimisă în adîncime de Moore, dispecerul echipei galeze, este finalizată de Rees printr-un șut extrem de puternic, de la marginea careului, reținut cu siguranță de Răducanu. În min. 15 Sătmăreanu trimite în corner. Execută Rees și W. Davies se înalță, trimite fulgerător cu capul dar de puțin pe lîngă poartă. În min. 17 și 19 Dumitru și R. Nunweiller șutează prin surprindere de la distanță și mingea trece razant cu bara transversală. Îi imită și Dinu (min. 20) cu un șut de la 30 m. O acțiune personală a extremei drepte Krzywicky este apoi stopată de Sătmăreanu care trimite în corner. Jucătorii noștri ies mai hotărîți la atac, Dumitru și Dobrin trimit pase precise pe diagonală, dar sobrietatea apărătorilor galezi care aplică marcajul om la om face ca acțiunile atacanților noștri să fie oprite la marginea careului. În min. 26, Dinu este faultat și randamentul său este din ce în ce mai scăzut. În min. 36 Dumitrache expediază o bombă în bara transversală, mingea revine pe verticală în fața porții și este respinsă de fundașul Powell în afara careului. Apoi Răducanu se remarcă la un șut din apropiere al lui W. Davies.

În min. 43 portarul nostru degajează lung pînă la Dumitrache, acesta îi trimite o pasă foarte bună lui Neagu care este clar faultat în careu dar arbitrul lasă jocul să continue. În penultimul minut al reprizei, în urma unui corner executat de England, Durban reia din vole în bara porții apărată de Răducanu. Repriza se încheie cu un atac al gazdelor, stopat de blocajul lui Răducanu la picioarele lui W. Davies.

Începutul reprizei a doua îi găsește pe galezi în atac, dar ofensiva lor este destrămată cu calm de apărătorii noștri. Obținem imediat un contraatac pe partea stîngă, unde Florian Dumitrescu aleargă și driblează cu dezinvoltură, urmează o pasă la Dumitrache care după două driblinguri de efect, eșuează din păcate în interiorul careului de 16 m. Cîteva minute, jocul vehiculează sprinten între cele două porți dar treptat, treptat fotbaliștii gazdă pun stăpînire pe spațiul de joc. Începe o perioadă de asediu al terenului nostru. Înregistrăm totuși o mare ocazie de a deschide scorul (min. 53), cînd mingea centrată de Florian Dumitrescu pe jos și cu bună adresă nu poate fi ajunsă de Dumitrache, care la numai 5 m de poarta lui Sprake, asistă neputincios la traiectoria ei. În min. 55 este rîndul lui Răducanu să arate ce poate, căci el respinge cu un plonjon spectaculos o centrare-șut a extremei Krzywicky. Această fază avea să fie parcă un semnal de asalt în tabăra echipei galeze, ai cărei jucători impun o frecvență îngrijorător de mare fazelor la poarta noastră. Am notat minutele 56, 58, 61 și 62, cînd fie Răducanu, fie Hălmăgeanu, fie Sătmăreanu resping in extremis (uneori, e drept, și prin fault) mingi periculoase. Încurajați de postura lor în ofensivă și îndîrjiți de insuccesul final, jucătorii gazdă își mențin presiunea, atacă furibund, dar apărătorii noștri se descurcă cu bine. În sfîrșit, aceste minute grele se scurg și echipa noastră își regăsește iarăși spiritul ofensiv. În min. 65, Neagu cîștigă prin presing o minge din picioarele fundașului Powell și reușește să șuteze prin surprindere de la 15 m fără să înșele însă vigilența portarului Sprake. În min. 68, echipa noastră construiește un atac de toată frumusețea pe ruta Dumitru—Fl. Dumitrescu—Dumitru—Radu Nunweiller—Fl. Dumitrescu, dar ultimul nu poate obține decît un corner. Două minute mai tîrziu se petrece o fază incandescentă la poarta echipei noastre, cînd lovitura liberă directă din apropierea liniei de 16 m este executată cu măiestrie pe lîngă zidul echipei noastre. Mingea s-a îndreptat ca un bolid la rădăcina barei și cînd 50 000 de spectatori se pregăteau să salute golul, portarul Răducanu, zvicnind într-un plonjon, reușește să prindă balonul. Pe fondul unei dominări generale a echipei gazdă, formația noastră întreprinde unele contraatacuri cu grad de periculozitate. În min. 79, Neagu scapă de adversarul direct și șutează dintr-un unghi lung, puțin pe lîngă bara porții lui Sprake. Pînă la sfîrșitul meciului pericolul golului mai planează în careul nostru, în min. 84 mai mult ca oricînd, căci o minge care se îndrepta spre poarta goală este respinsă, în ultimă instanță, de Sătmăreanu. Ultimele minute înseamnă eforturi generale pentru deschiderea scorului, dar nici Radu Nunweiller, nici W. Davies sau Rees nu au această șansă, în ciuda șuturilor efectuate.

**Mihai IONESCU**

**ȚARA GALILOR — ROMÂNIA 0—0**

**STADIONUL „Ninian Park", timp ploios, teren foarte alunecos, frig, aproximativ 45 000 de spectatori.**

**ȚARA GALILOR: Sprake — Rodrigues, England, Powell, Thomas — Durban, Graham Moore, Hole — Krzywicky, Whin Davies, Rees.**

**ROMÂNIA: Răducanu 10 — Sătmăreanu 9, Lupescu 9, Dinu 8 (min. 46: Hălmăgeanu 8), Mocanu 8 — Dumitru 8, Nunweiller VI 8 — Neagu 8, Dobrin 8 (min. 76: Domide), Dumitrache 8, Dumitrescu 8.**

**ARBITRU:** Erick Van Gemert (Olanda) **ne-a dezavantajat.**

## „TRICOLORII" NE ARATĂ DRUMUL...

Așadar, meci nul la Cardiff! Un rezultat bun, un rezultat care ne bucură, pentru că — grație lui — echipa noastră reprezentativă se instalează ca primă favorită a grupei preliminare din care facem parte în actuala ediție a Campionatului european. Calculul pe care ne sprijinim cînd facem această afirmație este foarte simplu. Principalii noștri concurenți, echipele Cehoslovaciei și Țării Galilor, **AU PIERDUT CÎTE UN PUNCT PE TEREN PROPRIU**, în timp ce noi **am acumulat un punct în deplasare** iar asupra celeilalte formații care a reușit o performanță similară, Finlanda (1—1 la Praga), am repurtat o victorie netă la București.

Subliniam într-un comentariu precedent că punctele scoase în deplasare sînt decisive în asemenea confruntări, cum sînt preliminariile C.M. sau C.E. și de aceea apreciem că atît prin prisma valorii adversarului, cît și prin faptul că am realizat un meci nul pe teren străin, **rezultatul de aseară de pe „Ninian Park" este superior celui reușit acum o lună la București.** O dată în plus, echipa noastră națională și-a probat **coeziunea, puterea de luptă, maturitatea,** calități pe care le-a dovedit în preliminariile lui „Mundial '70" și le-a consolidat în viltoarea aprinselor întreceri de la Guadalajara. Această toamnă, cu debutul victorios în fața Finlandei, în competiția dotată cu trofeul rl. Delaunay, și cu meciul egal reușit în fața echipei care a ținut în acest an în șah în campionatul interbritanic marea echipă a Angliei, vine să confirme încă o dată că **AVEM O ECHIPĂ NAȚIONALĂ DE REALĂ VALOARE, aptă să ne reprezinte cu succes în competițiile de mare anvergură, capabilă să ne aducă în continuare și alte satisfacții,** mai ales dacă ținem seama de tinerețea sa, de sudura sa sufletească.

Subliniind încă o dată meritele celor 13 echipieri care au repurtat aseară **un succes** (ne permitem să apreciem ca atare egalul de la Cardiff, prin prisma luptei pentru calificare în ansamblul său) și apreciind deopotrivă și aportul adus de antrenorii lotului, Angelo Niculescu și Titus Ozon, socotim — în același timp — că nu este deloc greșit — dacă, chiar azi, ne reamintim de **carențele pe care fotbalul nostru, organizarea sa, continuă să le manifeste.** Miercurea recentă, cînd trei echipe fruntașe ale noastre au fost eliminate la scoruri severe și de o manieră dureroasă din competițiile europene intercluburi, este prea aproape și ni s-a întipărit prea adînc în minte pentru a o uita. Acea miercuri și meciul de aseară nu fac, în fond, decît să ne impună cu și mai multă acuitate întrebarea care de cîteva săptămîni apare mereu pe buzele iubitorilor fotbalului: ce e de făcut pentru a ajunge să avem **nu numai o echipă națională bună, ci și, în general, un fotbal bun?**

Încă o dată, felicitări „tricolorilor" pentru poziția pe care și-au cîștigat-o în grupă, prin meciul de aseară. Și, încă o dată, o invitație la realism și luciditate în optica asupra fotbalului nostru.

**Radu URZICEANU**

## CINCI MINUTE DUPĂ MECI...

ANGELO NICULESCU: *„Echipa noastră a dovedit o bună sudură morală și a aplicat o tactică potrivită unui joc greu în deplasare, a cărui dificultate a crescut și datorită condițiilor atmosferice neprielnice. Consider că prin acest rezultat ne-am mărit șansele în vederea calificării în turneul final al Campionatului Europei".*

TITUS OZON: *„România a jucat bine, reușind să depășească momentele grele, acționînd ordonat și aplicînd corect sarcinile de joc. Consider rezultatul de azi o importantă opțiune în vederea cîștigării seriei".*

HĂLMĂGEANU: *„La fel ca și la Lausanne, jocul în care s-a hotărît soarta grupei noastre în preliminariile campionatului mondial, am fost pus în situația de a înlocui un apărător lovit, atunci Deleanu. Sper că am reușit, împreună cu colegii mei, să fac să nu se simtă lipsa lui Dinu".*

RĂDUCANU: *„Eram dinainte convins că n-am să primesc nici un gol. Dacă Dumitrache n-ar fi tras în bară, am fi repetat isprava de la Lausanne".*

DAVE BOWEN, antrenorul echipei galeze: *„Românii au constituit o mare surpriză pentru mine. Acționează variat și cu multă precizie. Așa cum au jucat azi nu văd ce echipă ar fi putut să-i învingă. În ciuda mizei mari, jocul a fost totuși fair"*

MIKE ENGLAND: *„Dumitrache nu s-a dezmințit. Inventiv și rapid ca un spiriduș, a reușit să scape de cîteva ori de sub supravegherea mea și a fost la un pas de a înscrie. Echipa României mi-a lăsat o impresie bună".*

### SITUAȚIA DIN GRUPĂ

| | | | | | | | | |
|---|---|---|---|---|---|---|---|---|
| **1. ROMÂNIA** | **2** | **1** | **1** | **0** | **3—0** | **3** |
| **2—3. Cehoslovacia** | **1** | **0** | **1** | **0** | **1—1** | **1** |
| **2—3. Țara Galilor** | **1** | **0** | **1** | **0** | **0—0** | **1** |
| **4. Finlanda** | **2** | **0** | **1** | **1** | **1—4** | **1** |

MECIURI DE JUCAT: 21.IV.1971: Țara Galilor—Cehoslovacia, **16.V.1971: Cehoslovacia—România,** 26.V.1971: Finlanda—Țara Galilor, 16.VI.1971: Finlanda—Cehoslovacia, **22.IX.1971: Finlanda—România,** 13.X.1971: Țara Galilor—Finlanda, 27.X.1971: Cehoslovacia—Țara Galilor, **14.XI.1971: România—Cehoslovacia,** 24.XI.1971: **România—Țara Galilor.**

Redacția și administrația: str. Vasile Conta nr. 16, București. Tiparul: I.P. Informația, str. Brezoianu nr. 23—25, București

BIBLIOTECA „ASTRA"
SIBIU

PROLETARI DIN TOATE ȚĂRILE, UNIȚI-VĂ!

# FOTBAL

REVISTĂ SĂPTĂMÎNALĂ
ANUL V
234
MIERCURI
18 NOIEMBRIE 1970
12 PAGINI
2 LEI

## CINE VA FI DESEMNAT CEL MAI BUN FOTBALIST ROMÂN AL ANULUI 1970 ?

***Azi deschidem tradiționala noastră anchetă pentru***

## „TROFEUL FOTBAL '70"

VĂ INVITĂM SĂ INDICAȚI PE

**PRIMII 5 JUCĂTORI**

**ÎN ORDINEA PREFERINȚELOR DV.**

COMPLETAȚI CUPONUL
DE PARTICIPARE
DIN PAGINA A 12-a

Unul dintre cele mai interesante dueluri ale meciului Steaua—Steagul roșu Brașov (1—2) a fost cel dintre Domitriu II și Sămărăanu

*În pagina 3 :*

## ALTE PUNCTE DE VEDERE ASUPRA MECIULUI ȚARA GALILOR—ROMÂNIA EXPUSE DE TRIMISUL NOSTRU SPECIAL LA CARDIFF

## DUPĂ 10 ETAPE ÎN DIVIZIA NAȚIONALĂ A

**1** DINAMO (învinsă după un meci dramatic la Ploiești) **14 puncte**

**2** RAPID (victorie lejeră în fața feroviarilor clujeni) **14 puncte**

**3** PETROLUL (ascensiune viguroasă, pretenții de lider) **14 puncte**

CITIȚI ÎN PAGINILE 5, 6 ȘI 7:
AMPLE COMENTARII ALE REDACTORILOR NOȘTRI ASUPRA PARTIDELOR ȘI ARBITRAJELOR DE DUMINICĂ

# CURIER SĂPTĂMÎNAL

## ● PIATRA NEAMŢ

C.J.E.F.S. Neamţ a prezentat recent, într-o consfătuire cu toţi antrenorii din judeţ, un referat din care au reieşit sarcinile, drepturile şi noile condiţii pe coordonatele cărora îşi vor desfăşura activitatea în viitor antrenorii. Documentul, pe marginea căruia s-au desfăşurat ample discuţii, reglementează raporturile antrenorilor din judeţ cu secţiile şi cluburile la care activează. Cu acelaşi prilej s-au dezbătut şi alte probleme legate de munca antrenorilor ca metodica, planificarea şi periodicizarea antrenamentelor, precum şi unele dintre preocupările echipelor divizionare din judeţ (prof. **Radu Toma**)

## ● BAIA MARE

Ah, cît de greu înţelg unii dintre jucătorii noştri să etaleze permanent o comportare civilizată pe teren, să respecte disciplina competiţională, noţiunea de sportivitate ! Cazurile de abateri sînt destul de numeroase în diferitele campionate ale judeţului Maramureş şi ele ar trebui să dea serios de gîndit antrenorilor şi secţiilor respective de fotbal. Iată cîteva dintre cele mai recente : **Gh. Kromely** (Minerul Baia Mare), **A. Mocanu** (Constructorul Baia Mare — juniori), **Fr. Balogh** (Chimistul Baia Mare), **I. Lazăr** (Avîntul Baia Mare), **Gh. Haiduc** (Minerul Baia Sprie), **Gh. Bălan** (Unirea Seini), **I. Miclea** (Minerul Baia Borşa), **Al. Sandor** (Constructorul Baia Mare — juniori), **I. Pop** (Minerul Băiţa) etc., etc. Îngrijorător e faptul că printre recalcitranţi se numără şi juniori, asupra educaţiei cărora pedagogii lor ar trebui să vegheze cu mai mare atenţie (**Vasile Săsăranu** — corespondent).

## ● PITEŞTI

Campionatul de fotbal al judeţului Argeş (14 echipe) se desfăşoară în condiţiuni optime datorită faptului că s-au creat, la majoritatea echipelor, condiţii corespunzătoare de pregătire. Comisia judeţeană, prin colegiul ei de antrenori, a făcut instruirea tuturor antrenorilor şi instructorilor care se ocupă de pregătirea echipelor de seniori şi juniori. Acest lucru a dus la îmbunătăţirea procesului de instruire şi antrenament, lucru reflectat prin buna comportare a majorităţii echipelor în campionat. (**Ilie Feţeanu** — corespondent).

## ● PETRILA

Dumitru Cricovan fostul jucător al Jiului din Petroşani, actualmente antrenorul echipei Preparatorul Petrila, participantă la campionatul judeţean Hunedoara, a îndrăznit. Adică a dat „cale liberă" tinerilor, echipa Preparatorul avînd

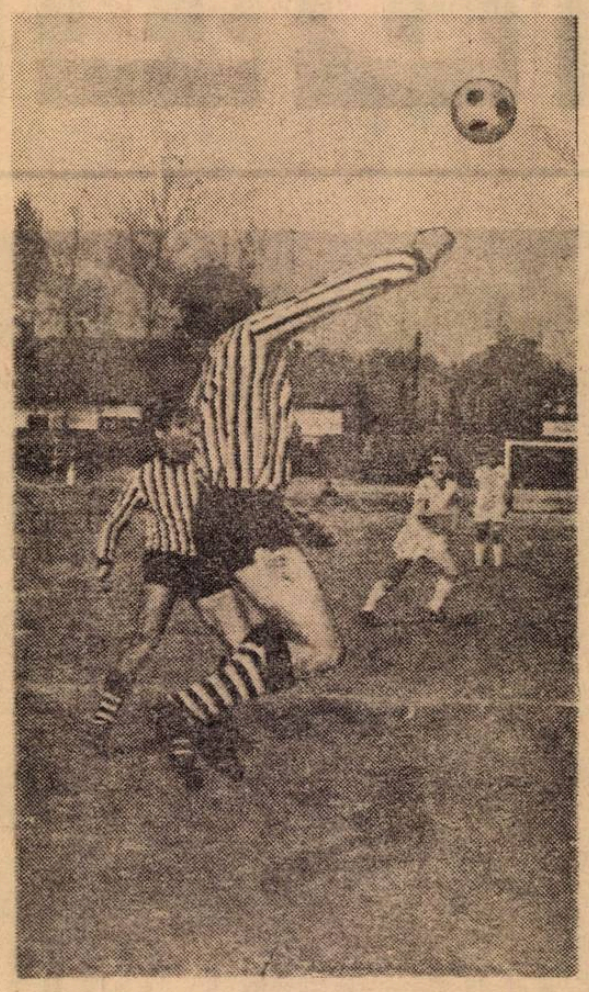

**Anghelina, în săritură, şi Lăscăianu — doi dintre cei mai buni fotbalişti ai Preparatorului Petrila, într-o fază de joc.**

o medie de vîrstă de numai 22 de ani. Faptul s-a repercutat imediat asupra comportării echipei, rezultatele bune neîntîrziind să apară. Şi uite aşa, încet-încet, cea mai tînără dintre competitoarele campionatului şi-a pus candidatura la primul loc. Iubitorii fotbalului din Petrila o şi văd campioană judeţeană. Pînă acolo însă, Preparatorul mai are de parcurs un întreg retur greu. (**Miron Horga** — corespondent)

# HAOS ÎN CAMPIONATUL JUDEŢULUI BOTOŞANI!

A treia ediţie a campionatului judeţean Botoşani a început la 3 septembrie cu un număr de echipe — 9 — mult mai mic decît în anii trecuţi. Cîteva echipe săteşti — Coţuşca, Ungureni, N. Bălcescu — n-au mai solicitat înscrierea în competiţie. „Victoria" N. Bălcescu s-a răzgîndit pe parcurs şi a apărut în campionat după ce acesta îşi consumase vreo trei etape. De-a dreptul surprinzătoare rămîne însă atitudinea asociaţiei „Unirea" Săveni, campioana de anul trecut. Supărată foc pentru sancţiunea aspră, dar justă, dictată de Federaţia Română de Fotbal, ca urmare a incidentelor petrecute la meciul de baraj pentru promovare în Divizia C, susţinut în compania echipei I.T.A. Paşcani, „Unirea" Săveni a hotărît să nu mai participe la campionatul judeţean, ediţia 1970/1971. Echipa a fost însă înscrisă din oficiu şi, conform sancţiunii, a pierdut cu 3—0 primele două partide. Al treilea meci, de fapt primul din campionat, l-a pierdut cu 3—1 pe teren propriu, fapt care a făcut ca, pe comisia judeţeană de fotbal s-o cuprindă subit mila şi, ca atare, să decidă — de ce oare ? — amînarea celorlalte meciuri ale „Unirii", chipurile pînă se va pune din nou pe picioare ! *Hotărîrea este de-a dreptul bizară şi, într-un fel, vine în contradicţie cu sancţiunea dată de F.R.F., anulînd în mare măsură scopul educativ al acesteia din urmă.*

În loc să se îngrijească să organizeze un campionat judeţean cît de cît puternic, care să aibă o desfăşurare normală, iată că tocmai forul care răspunde de soarta fotbalului botoşănean dă dovadă de *lipsă de intransigenţă*, lasă lucrurile la voia întîmplării, ba mai mult, îşi încurcă propriile iţe ! Clasamentul de mai jos e cît se poate de semnificativ în această privinţă. Priviţi-l. Există echipe cu 7 meciuri jucate, altele cu 6 sau cu 5, iar mult discutata Unirea Săveni numai cu 3 ! Cui foloseşte oare un astfel de campionat ?

Adevărul este că, de la an la an, iubitorii fotbalului din judeţul nostru aşteaptă că doar-doar se vor schimba lucrurile, că respectiva comisie judeţeană a căpătat între timp experienţa necesară care să-i permită să organizeze într-un mod corespunzător fotbalul de pe raza judeţului. Dar, după cum se vede, spre nemulţumirea generală, n-a reuşit şi vina principală îi revine. Oare n-a sosit timpul să se facă o întorsătură de 180 de grade în activitatea comisiei şi a întregului fotbal botoşănean ?

**C.T. GRADINARU**
corespondent

*N.R.* Am primit această corespondenţă la redacţie cu două săptămîni în urmă. N-am vrea ca semnatarul rîndurilor de mai sus să fie acuzat că n-a fost obiectiv, dacă între timp s-au mai disputat — cum e şi normal — cîteva meciuri din campionat şi clasamentul arată în prezent altfel. Profităm de această notă a redacţiei pentru a sublinia că ne-ar interesa în mod deosebit opinia C.J.E.F.S. Botoşani în legătură cu aspectele mai sus semnalate.

**CLASAMENT**

| | | | | | | |
|---|---|---|---|---|---|---|
| 1. | **Vic. P.T.T.R. Botoşani** | 7 | 5 | 1 | 1 | 26—11 | 11 |
| 2. | **Flam. roşie Botoşani** | 7 | 5 | 0 | 2 | 17—17 | 10 |
| 3. | **Sănătatea Dărăbani** | 5 | 4 | 0 | 1 | 15— 2 | 8 |
| 4. | **Victoria N. Bălcescu** | 6 | 2 | 2 | 2 | 14— 8 | 6 |
| 5. | **Siretul Bucecea** | 5 | 2 | 1 | 2 | 17— 8 | 5 |
| 6. | **Gloria Frumuşica** | 5 | 2 | 1 | 2 | 13—15 | 5 |
| 7. | **Confecţia Dorohoi** | 6 | 1 | 2 | 3 | 8—15 | 4 |
| 8. | **Motorul Botoşani** | 7 | 1 | 2 | 4 | 16—28 | 4 |
| 9. | **Voinţa Dorohoi** | 7 | 1 | 1 | 5 | 16—30 | 3 |
| 10. | **Unirea Săveni** | 3 | 0 | 0 | 3 | 1— 9 | 0 |

# ÎN AQUA FORTE

## UN ANTRENOR HULIGAN

*Deunăzi cu ocazia meciului din campionatul republican de juniori, între echipele U.M.T. şi U.T.A., disputat la Timişoara, s-au petrecut cîteva fapte deplorabile. Iată-le.*

*Cu zece minute înainte de sfîrşitul partidei, jucătorul arădean Nilă faultează un adversar. A fost un fault de joc care a avut însă darul să-l irite pe antrenorul timişorenilor* Iosif Nicolae. *Acesta l-a „blagoslovit" pe arădean cu o suită de înjurături demne de cel mai renumit... birjar de pe vremuri. Să fi fost numai atît, treacă-meargă. Dar nu ! „Pedagogul" a mai adăugat scrîşnind din dinţi: „După meci, te distrug complet amente". Rămînea de văzut dacă se va ţine de cuvînt.* Iosif Nicolae *nu e însă un om care una zice şi alta face. Aşa că, atunci cînd s-a terminat jocul, s-a repezit la cel avertizat.* Andrei Mercea, *antrenorul juniorilor arădeni, a sărit să-şi apere jucătorul dar a fost făcut şi el groggy de furia timişoreanului. Trebuia să se descarce de nervi omul, nu ?*

*Puţin timp după aceea, Asociaţia sportivă U.M. Timişoara trimite un telex la Arad, semnat de ing.* Nicolae Popescu, *prin care încunoştiinţează pe arădeni că impulsivului antrenor-profesor i s-a desfăcut contractul. Felicitări pentru operativitatea măsurii.*

## ORATORUL...

*Partida dintre echipele de copii Petrolul III şi U.Z.U.C. Ploieşti fusese programată din timp, aşa cum e normal, pe terenul Prahova. Numai că, atunci cînd cele două echipe s-au prezentat la teren, nu mică le-a fost mirarea că le-a ieşit în cale, adică la poarta terenului, un anumit tovarăş* Ilianu, *preşedintele ce „cu onor" conduce treburile A.S. Prahova. Domnia sa a tuşit de vreo două-trei ori într-o batistă şi cînd s-a convins că puştii sînt numai ochi şi urechi li s-a adresat ca un adevărat părinte :*

— Ce vreţi voi mă ? Să vă între bine în cap că pe terenul ăsta nu se joacă fotbal. Căraţi-vă şi lăsaţi-mă în pace !...

*Cineva a încercat să zică ceva, dar oratorul a făcut un pas înainte şi curajul micuţilor s-a năruit, făcînd cu toţii cale întoarsă. Unii l-au mai auzit înjurînd.*

— N-am nevoie de echipe de astea !...

*Şi de atunci, micuţii jucători şi-au luat gîndul că ar mai putea bate mingea pe terenul Prahova, pentru că, se pare, încă nu s-a găsit cineva care să-i dea o replică hotărîtului preşedinte cu patimă şi largi vederi de..., perspectivă dirijează munca sus-numitei asociaţii ploieştene.*

*Oare să fi dispărut toţi curajoşii din Ploieşti ?*

**(După corespondenţe primite de la P. SODINCA şi C. DUMITRU)**

# SĂ ASCULTĂM ŞI CEALALTĂ PARTE!

## C. J. E. F. S. IALOMIŢA ARE CUVÎNTUL...

**Una dintre scrisorile sosite în ultimul timp la redacţie ne-a atras în mod deosebit atenţia. Este vorba, de fapt, de un memoriu semnat de Asociaţia sportivă Locomotiva C.F.R. Feteşti. Faptele relatate în această scrisoare sînt deosebit de grave şi dacă într-adevăr aşa se prezintă lucrurile, înseamnă că ne facem o datorie de a le semnala pentru a se lua operativ măsurile cele mai drastice.**

**„Asociaţia noastră — se specifică în primele rînduri ale scrisorii — are afiliate mai multe discipline sportive : box, fotbal, handbal, volei, tenis de masă, şah. Nu greşim dacă afirmăm că sîntem una dintre cele mai puternice asociaţii din judeţ, dar aceasta e o cu totul altă problemă. Marele nostru necaz provine de la fotbal ! Pentru că am reuşit să punem pe picioare o echipă de fotbal destul de omogenă şi mai ales ambiţioasă şi dornică de afirmare. Or, tocmai această dorinţă de afirmare a echipei noastre nu-i de loc pe placul unor oameni din Slobozia, reşedinţa judeţului nostru. Un succes, oricît de neînsemnat, al echipei noastre de fotbal nu e văzut cu ochi buni de comisia judeţeană, de metodistul acesteia Ion Matei..."**

Şi, în continuarea memoriului, ne sînt relatate detaliat şicanele pe care susnumita comisie le face Asociaţiei Locomotiva C.F.R. Feteşti.

**„Am fost anunţaţi verbal (?!) prin metodistul Maxim care era în treacăt prin Feteşti, că trebuie să jucăm pe 24 septembrie restanţa din prima etapă cu echipa din Burdujeni. Ne-am prezentat acolo la ora 13,20, ştiind că în fiecare etapă partidele de juniori se dispută în deschiderea celor de seniori. Dar, ajunşi la Burdujeni ni s-a comunicat că juniorii fuseseră programaţi să joace la ora 13 şi că am pierdut meciul prin neprezentare ! Cineva modificase ora de pe foaia de arbitraj, ne-am convins de asta. Duminică 27 septembrie am jucat la Feteşti cu „Uleiul" Slobozia, meci cîştigat de echipa noastră cu 5—0. Peste două zile însă sîntem încunoştiinţaţi că am pierdut partida cu 3—0 ! Motivele au fost şi continuă să fie trecute sub tăcere. Am făcut cîteva intîmpinări la Consiliul judeţean pentru educaţie fizică şi sport Ialomiţa. Nu ni s-a răspuns în nici un fel. Văzînd aceasta, ne-am adresat şi altor organe judeţene, fapt pentru care comisia de fotbal s-a ambiţionat şi mai mult. La 1 noiembrie, am disputat un derbi local. E adevărat, în timpul meciului jucătorii ambelor formaţii au vociferat la deciziile arbitrului Mircea Ionescu care însă NU A AVERTIZAT ŞI NU A ELIMINAT DIN JOC pe nici unul din cei 22 de fotbalişti. La sfîrşitul partidei, surpriză : arbitrul opreşte carnetele a 5 dintre jucătorii noştri, care pe 3 noiembrie sînt chemaţi în faţa comisiei pentru a se disculpa. Acolo nici n-au fost lăsaţi să deschidă gura comunicîndu-li-se doar sancţiunile dictate de comisie. Iată-le :**

**● Dumitru Ioniţă, portarul de rezervă : 8 etape suspendare, ● George Ştefan : 8 etape suspendare, ● Vasile Grozea : 6 etape suspendare, ● Ion Pană : suspendat din viaţa sportivă, ● Gheorghe Crantea : suspendat un an, ● Gheorghe Nicolae, antrenor : suspendat un an de zile, ● Eugen Fălcuş preşedintele asociaţiei : suspendat un an !**

**„Metodistul Ion Matei a ţinut să completeze că este neapărat necesar ca preşedintele asociaţiei să fie imediat schimbat din funcţia sa..."**

În încheierea memoriului pe care ni l-a adresat, Asociaţia Locomotiva C.F.R. Feteşti îşi manifestă doar o singură speranţă : **„Să cerceteze cineva cauzele unor astfel de şicane, să se convingă dacă sancţiunile dictate sînt sau nu juste. Atîta doar..."**

Departe de noi gîndul de a pune la îndoială afirmaţiile de mai sus. Ele ne fac să realizăm însă următorul raţionament simplu de tot : ori sînt adevărate şi atunci înseamnă că nu preşedintele asociaţiei sportive din Feteşti trebuie destituit din funcţie, ori expeditorul rîndurilor adresate redacţiei trece cu vederea motivele sancţiunilor, inducîndu-ne în eroare, ceea ce e la fel de grav.

Cum însă în astfel de probleme este întotdeauna bine să nu te pronunţi pînă nu... asculţi şi partea cealaltă, **solicităm Consiliului judeţean pentru educaţie fizică şi sport Ialomiţa un răspuns cît mai grabnic cu putinţă la toate acuzaţiile aduse comisiei judeţene de fotbal, metodistului Ion Matei.** Tăcerea în asemenea situaţii înseamnă o „mea culpa".

Aşa că, aveţi cuvîntul stimaţi tovarăşi din Slobozia.

DUPĂ MECIUL DE LA CARDIFF

# „SFERTUL DE ORĂ CRITIC" AL ECHIPELOR NOASTRE

# NU-I O SIMPLĂ FATALITATE...

Indiscutabil, egalul realizat de tricolori la Cardiff reprezintă o performanță remarcabilă care ne deschide — așa după cum au afirmat majoritatea specialiștilor prezenți la meci — drumul către primul loc în cadrul seriilor preliminare ale Campionatului Europei. Partida cu Țara Galilor adaugă astfel la bilanțul realizărilor soccerului național un nou rezultat de valoare care alături celor obținute în ultimii doi ani — și îndeosebi celor din „campania mexicană", — vine să confirme faptul că, *la nivelul echipei reprezentative am reușit să ne apropiem în bună măsură și să ne menținem chiar în limitele pretențiilor competiționale ale fotbalului actual.* Dovada cea mai elocventă o reprezintă însuși faptul că — spre deosebire de trecut — astăzi ne apărăm șansele cu hotărîre, nu numai pe teren propriu, că ne batem de la egal la egal cu orice adversari, oriunde și în orice condiții, înțelegînd prin acestea din urmă, timp nefavorabil, teren greu, arbitraj necorespunzător, așa cum de altfel a fost la 11 noiembrie pe stadionul din Cardiff.

Există fără îndoială și o explicație a acestui decalaj de comportare care situează prima noastră reprezentativă la un pol și echipele de club la celălalt pol al performanței. Pentru aceasta însă trebuie să recunoastem că — trecînd peste avantajele oferite de selecție — jucătorii noștri, atunci cînd apără culorile echipei naționale se mobilizează incomparabil mai mult, reușind ca — prin punerea în aplicare a unor indicații tactice corespunzătoare — să depășească bariera mediocrității, cu tendința evidentă de a încerca de fiecare dată, tot mai mult. Cu alte cuvinte, aceiași jucători care în formațiile lor evoluează neconvingător, uneori chiar șters, trăiesc un proces de metamorfoză spectaculoasă într-un interval de timp relativ scurt, reușind — în ciuda unei presupuse lipse de omogenitate — să formeze, la lot, un colectiv bine sudat, disciplinat și hotărît pentru angajamentul total. Așa se explică de ce, după o „miercure neagră", a fost posibil să urmeze la rînd o „miercure albă" la Cardiff care însă deși a spălat în parte rușinea, nu a reușit să rezolve problemele de conținut în comportarea jucătorilor.

Dimpotrivă. Însăși partida susținută împotriva Țării Galilor, *socotită prin prisma rezultatului un succes*, a scos în evidență una dintre marile slăbiciuni ale fotbalului românesc la ora actuală, și anume aceea manifestată în *REPARTIZAREA INEGALĂ A CAPACITĂȚII DE EFORT PE PARCURSUL UNUI JOC*, aceasta marcată de căderi psiho-fizice sub limita rezistenței specifice normale. Există se pare (ceva mai estompat totuși la nivelul echipei naționale) un *sfert de oră critic* — de cele mai multe ori și fatal — în fotbalul nostru, cuprins în intervalul minutelor 60 și 75 cînd forța atacului nostru scade, cînd zidul apărării se fisurează cu multă ușurință, cînd jucătorii nostri — în luptă cu adversari mai bine pregătiți și cu o dozare optimă a potențialului de joc — cedează inițiativa treptat, cînd primim goluri și sîntem învinși.

A devenit aproape o regulă ca la mijlocul reprizei secunde să înregistrăm un veritabil sinclinal în evoluția de ansamblu a echipelor românești, pe fundalul căruia se profilează înfrîngerile și uneori chiar ridicolul (vezi partida Steaua — Eindhoven). Și lucrul care trebuie subliniat este că, *de la această regulă nu face excepție nici chiar națională noastră, deși consecințele perioadei de criză sînt în general mai atenuate.* Cîteva din înregistrările efectuate cu prilejul întîlnirii de la Cardiff sînt cît se poate de edificatoare în acest sens. Iată-le :

Să urmărim mai întîi evoluția forței atacului pe acțiuni ofensive (reușite și nereușite) încadrate în perioade de timp de cîte un sfert de oră. În primele 15 minute noi am organizat nouă atacuri (zero finalizate și 9 nefinalizate) ; între min. 16 și 30 se constată o creștere simțitoare : 12 (3+9), iar în ultima treime a reprizei (min. 31—45) o ușoară regresiune, pe care am putea-o considera normală : 10 acțiuni ofensive (1+9). În partea a doua a jocului situația s-a prezentat astfel : în primul sfert de oră, 12 atacuri (4+8), în cel de-al doilea (min. 61—75) 6 atacuri (1+5) și în sfîrșit ultimul sfert de oră cu o revenire către o cifră ceva mai bună, reprezentînd 8 acțiuni ofensive, dintre care 2 încheiate cu șut și 6 nefinalizate.

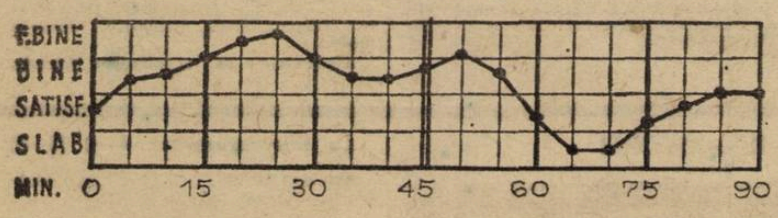


În ceea ce privește rezistența defensivă, caracterizată de modul rezolvării în timp a acțiunilor de apărare, situația este asemănătoare ca evoluție cu aceea a forței atacului. O vom reda pe aceleași perioade de cîte 15 minute, cifrele din paranteze reprezentînd, în ordine, numărul atacurilor respinse constructiv (cu păstrarea inițiativei de partea noastră), respinse destructiv, pierdute din greșelile adversarului și finalizate de către acesta : min. 1—15 (4+3+2+1=10), min. 16—30 (7+2+3+0=12), min. 31—45 (6+3+2+2=13), min. 46—60 (6+2+2+3=13), min. 61—75 (2+5+3+4=14) și min. 76—90 (2+4+2+4=12). De unde se poate remarca forța și regularitatea ofensivei galeze pe de o parte, iar pe de altă parte, scăderea potențialului nostru defensiv la mijlocul celei de-a doua reprize.

Și acum dacă am încerca o reprezentare grafică a evoluției de ansamblu a echipei României în partida cu Țara Galilor, însumînd datele realizate de acțiunile atac-apărare și exprimînd comportarea în calificative, am putea obține o diagramă, care de fapt sintetizează, dar și confirmă afirmațiile care se referă la existența sfertului de oră depresionar de la mijlocul reprizei secunde.

Cum se știe, perioada de cădere a echipei noastre reprezentative în intervalul de timp cuprins între minutele 60 și 75 nu a avut consecințe care să ne fi adus la sfîrșitul jocului în postura de învinși. Și aceasta, înainte de toate, pentru că — după cum am mai precizat și în comentariul pe marginea jocului de la Cardiff — Răducanu a apărat senzațional în două-trei situații în care golul părea de neevitat. În continuare, jucătorii noștri, stimulați de infuzia morală transmisă de apărătorul buturilor proprii și cu un Domide proaspăt, au reușit să depășească acest moment de maximă dificultate, echilibrînd jocul către un final în care gazdele, evident marcate de nervozitate, nu au mai fost capabile să forțeze victoria.

Departe de noi gîndul de a încerca să extindem constatările de mai sus în sfera unui joc al presupunerilor și să ne întrebăm dacă lipsiți de forma bună a portarului nostru am fi reușit performanța meciului egal care ne recomandă în continuare drept principali candidați la primul loc în grupă. Ar însemna să negăm efortul admirabil al întregii echipe, meritul de necontestat al celor doi antrenori, care au știut să găsească mijloacele cele mai potrivite pentru a pregăti și conduce unsprezecele tricolor într-o bătălie deosebit de grea. Și asta ar fi nedrept.

Am vrea în schimb să ne oprim atenția asupra unei probleme de fond pe care rîndurile de față și-au propus s-o scoată în evidență. Este vorba despre acea *indispensabilă adaptare la efort, în condițiile performanței superioare, a jucătorilor noștri.* De realizarea unei capacități psiho-fizice optime care să le dea dreptul a rezista în regim de viteză chiar și mai mult decît 90 de minute de joc.

Pentru că așa cum se pregătesc la cluburi și cum se prezintă fotbaliștii noștri în fața marilor confruntări internaționale este greu de sperat la rezultate care să ne situeze undeva la un loc de cinste în ierarhia fotbalului european și mondial. Ceea ce se obține la echipa națională — acolo unde de fapt nu se mai poate vorbi decît despre întreținerea formei sportive și o anumită sudură colectivă — se plătește cu eforturi înzecite mai mari, în cadrul cărora jucătorii fac apel la ultimele rezerve fiziologice, uneori cu riscul de a nu avea timpul necesar recuperării lor (situația este valabilă și după jocul de la Cardiff) și cu perspectiva unei prematuri uzuri.

De aceea, socotim necesar ca atenția tehnicienilor noștri să se îndrepte neîntîrziat către acel obiectiv care sintetizează valoarea maximă a capacității de efort a jucătorilor. Sfertul de oră de criză de la mijlocul reprizei a doua ar înceta atunci să mai fie amenințător pentru echipele noastre.

**Mihai IONESCU**

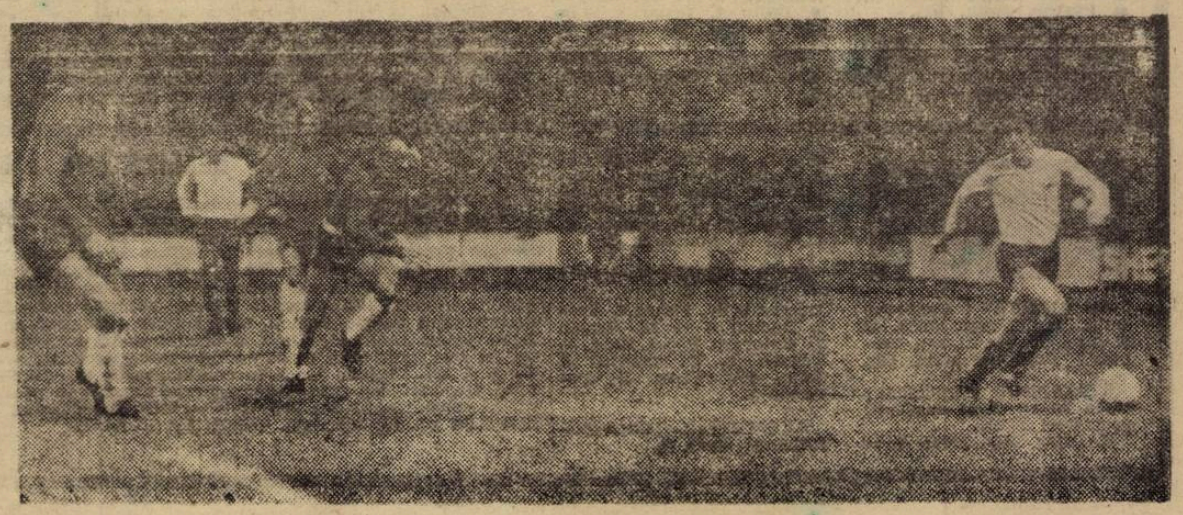

**Florian Dumitrescu atacă poarta adversă, dar apărătorii galezi îi vor bloca drumul**

**Foto : U.P.I.**

# TROFEUL FOTBAL '70

## PENTRU CEL MAI BUN FOTBALIST ROMÂN AL ANULUI

De patru ori pînă acum, revista noastră (cu ajutorul marei mase a cititorilor săi, al antrenorilor divizionari A și al colegilor ziariști) a ales pe **„cel mai bun fotbalist român al anului".**

Înființat în primul an de apariție a revistei „Fotbal" (1966) trofeul acesta și-a cîștigat un loc binemeritat în preocupările opiniei publice fotbalistice de la noi, bucurîndu-se de o largă popularitate și creîndu-și o fermă tradiție. Deschiderea anchetei a stîrnit, la fiecare sfîrșit de an, un interes major printre pasionații balonului rotund, interes reflectat prin nerăbdarea cu care a fost așteptat de cititori „verdictul" largii consultări organizate de redacția noastră, cît și prin marele număr de scrisori de răspuns care au poposit în ultimele săptămîni ale anului pe birourile secției noastre de corespondenți.

Acum, la startul celei de-a cincea ediții a „Trofeului Fotbal", dați-ne voie să vă reamintim numele laureaților precedenți :

1966 : **Dobrin** (urmat de Ghergheli și Pîrcălab)
1967 : **Dobrin** (urmat de Constantin și Nunweiller III)
1968 : **Dumitrache** (urmat de Cornel Dinu și Sătmăreanu)
1969 : **Dumitrache** (urmat de Dobrin și Nunweiller VI)

Ca și în anii anteriori, criteriile care vor conduce la desemnarea celui mai bun fotbalist român al anului 1970, vor fi următoarele :

**1. NOTELE OBȚINUTE în meciurile de campionat** (returul celui trecut și turul celui actual), **acordate de redactorii noștri** — de regulă, în consultare cu observatorii federali — **după fiecare meci.**

**2. Ordinea indicată de CEI 16 ANTRENORI AI ECHIPELOR DE DIVIZIA A.**

**3. PĂRERILE ZIARIȘTILOR de specialitate, ale radio și telecomentatorilor.**

**4. PĂREREA MASEI DE IUBITORI AI FOTBALULUI,** exprimată prin buletinele care vor apărea începînd de azi în coloanele noastre, pînă la numărul din 16 decembrie inclusiv.

**După fiecare din aceste patru criterii se va întocmi cîte un clasament separat.**

Pentru clasamentele de la punctele 1, 2 și 3 (media notelor, antrenori, ziariști) se acordă jucătorilor ce vor figura în primele 5 locuri un punctaj, în ordine, de **5, 4, 3, 2, 1 puncte.**

Pentru clasamentul ce se va alcătui pe baza celui de-al patrulea criteriu (opinia cititorilor), punctajul acordat primilor cinci clasați se dublează, devenind **10, 8, 6, 4, 2 puncte.**

Apoi, **cele patru clasamente separate vor fi contopite într-unul singur, care va desemna pe ocupantul primului loc, cîștigătorul „Trofeului Fotbal '70",** cel mai bun jucător român al anului care se încheie.

Prin urmare, laureatul anului 1970 va fi ales după o LARGĂ ȘI COMPETENTĂ CONSULTARE, apelîndu-se (ca și în anii trecuți), atît la specialiști, cît și la masele de iubitori ai fotbalului.

Primul clasat va primi **marea cupă de cristal a revistei „Fotbal"**, iar jucătorii de pe locurile 2 și 3 vor fi, de asemenea, premiați.

Paralel cu „cursa" pentru desemnarea celui mai bun fotbalist român al anului, revista noastră deschide și pentru cititorii participanți la anchetă un atractiv concurs. Anume, **acei cititori care, în buletinele lor, vor indica ordinea finală exactă a primilor 5 clasați vor primi premii pe care le vom anunța ulterior.**

Prin urmare, chiar începînd de azi, puteți să ne expediați buletinele cuprinzînd preferințele dv. Precizăm că alegerea trebuie să țină seama de **comportarea jucătorilor în ambele sezoane ale lui 1970 (și bineînțeles și de turneul final al C.M.)**

Pentru ușurarea operațiunilor de triere, cititorii sînt rugați să menționeze pe plic **„Pentru anchetă".** Facem totodată precizarea că, atît pentru desemnarea celui mai bun fotbalist al anului, cît și pentru participarea la concursul cu premii, **se vor lua în considerație NUMAI răspunsurile pe CUPOANE DE PARTICIPARE decupate din revistă.**

Concursul anchetă se va încheia la 20 decembrie (dată pînă la care se primesc buletinele), iar în numărul nostru festiv de Anul Nou vom publica rezultatele definitive.

Cititorii care doresc alte explicații sau amănunte suplimentare în legătură cu ancheta pe care o deschidem azi se pot adresa redacției, menționînd pe plic **„Pentru poșta anchetei".** În orice caz, noi ne vom ține la curent cititorii, săptămînal, în coloanele revistei, cu noi detalii, cu evoluția „cursei" pentru „Trofeul Fotbal '70".

# RADIOGRAFIA ETAPEI A 10-A

## JIUL — SPORT CLUB 1-0 (1-0)

A MARCAT : Libardi (min. 3).

Stadionul Jiul ; teren bun ; timp noros ; spectatori 3 000.

JIUL : Stan 8 — Caramalis 7, Georgevici 7, Stocker 7, M. Popescu 6 — Sandu 8, Remus Popa 6 (min. 55 : Cotormani 6) — Peronescu 6, Libardi 7, Turcan 5 (min. 75 : Naidin 5), I. Constantin 8.

SPORT CLUB : Ghiță 8 — Boglin 6, Nedelcu 8, Velicu 7, Comănescu 7 — Volmer 6, Hrițcu 7 — S. Avram 6 (min. 65 : Băluță 5), Pană 5, D. Ene 6, Florea 6.

ARBITRU : Otto Anderco (Satu Mare) nota 9.

### UN GOL DE ZILE MARI ȘI CAM ATÎT...

Nu trecuseră decît trei minute de la începutul partidei și Sorin Avram, venit în sprijinul apărării, l-a faultat pe Popa Remus la 30 de metri, perpendicular pe poarta apărată de Ghiță. Libardi a executat lovitura liberă și mingea șutată cu sete s-a dus ca un bolid, a șters sus, în interiorul colțului din dreapta, ambele bare și s-a oprit în plasă. A fost într-adevăr un gol imparabil, de zile mari, care pînă la urmă a adus gazdelor cele două puncte. În rest, am asistat la un meci încîlcit, de slabă factură tehnică, presărat cu multe întreruperi de joc. E adevărat că jucătorii de la Jiul și-au dominat copios adversarul, dar atacanții Peronescu, Libardi sau Turcan nu au reușit să depășească prin combinații sobrietatea fundașilor băcăuani în frunte cu libero-ul Nedelcu. Driblingurile reușite ale lui I. Constantin au fost gustate de public, dar nu au contribuit cu nimic la eficacitatea echipei. În prima repriză am reținut numai șutul plasat, expediat de I. Constantin de la 16 metri și respins de Ghiță, ca și ocazia ratată din interiorul careului de Ene. În cea secundă, șutul din volee a lui Sandu (min. 71), respins magistral de Ghiță în corner și bara lui Cotormani (min. 88). (GHEORGHE NERTEA)

La tineret-rezerve : 0—2 (0—0)

AU MARCAT : Pruteanu și Gal.

JIUL : Hlopețchi (Florea) — Mihai, Pop, Dobrescu (Minarcic), Bodrojan — Anghel, Nădășan — Uilecan, Achim, Dodu, David (Budai).

SPORT CLUB : Fugaciu — Mioc, Tănăsache, Naumcef, Maghiar — Ghica, Neumayer — Firici, Sănăuceanu, Pruteanu, Gal.

ARBITRU : Mircea Ostaficiuc (Deva).

## POLITEHNICA — PROGRESUL 1-1 (0-0)

AU MARCAT : Filipescu (min. 66) și Ianul (min. 85).

STADIONUL „23 August" ; teren bun ; timp superb ; spectatori aproximativ 10 000.

POLITEHNICA : Cizic 7 — Romilă 7, Ianul 9, Alecu 8, Pal 7 — Goliac 7 (min. 46 : Lupea 7), Marica 8 — Incze 6, Cuperman 6, Lupulescu 6, Moldoveanu 7.

PROGRESUL : Manta 9 — Tănăsescu 7, Măndoiu 9, Grama 7, Ad. Constantinescu 7 — Dinu Iordan 8, Beldeanu 7 — Sandu Ion 7, D. Georgescu 7, Sandu Mircea 6, (min. 87 : Motoc). Filipescu 8.

ARBITRU : Ion Rus (Tg. Mureș), nota 10.

### SCOPUL (NU) SCUZĂ MIJLOACELE

Fluierul arbitrului Ion Rus a fost un singur semnal cu două sensuri diferite : pentru gazde a însemnat „atac total", pentru oaspeți : „apărare cu orice preț". Credincioase consemnului, cele două echipe au jucat cu risipă de energie, cu ambiție, cu o uriașă dorință de a-și atinge scopurile. Dar Progresul a știut mai bine să se adapteze la condițiile concrete de joc (utilizînd fără să ezite și antijocul în formula sa cea mai completă : mingi degajate lung în tribună, tragere organizată de timp, placaje rugbistice, determinînd arbitrul să prelungească jocul cu 7 minute), ajungînd la un moment dat în situația paradoxală de a conduce cu 1—0 în urma singurului șut expediat cu adresă pe spațiul porții lui Cizic. Politehnica a greșit cu consecvență, canalizîndu-și toate atacurile în adîncime, pe centrul careului, acolo unde Măndoiu și Grama sau alți 6—7 apărători de circumstanță, respingeau fără mare dificultate niște atacuri șablon. Poate că meciul ar fi avut alt profil dacă Cuperman în min. 25 ar fi nimerit poarta goală de la numai 5 m. A fost marea și clara ocazie a meciului, celelalte, destul de rare (min. 37, 72 și 89), fiind anihilate de intervențiile în extremis ale lui Filipescu, Măndoiu și Manta. Golul egalizator a venit într-un tîrziu (min. 85), răsplătind eforturi grele dar dirijate fără luciditate. (ION CUPEN)

La tineret-rezerve : 2—1 (1—0)

AU MARCAT : Dănilă, Iordache și Dumbravă (din 11 m).

POLITEHNICA : Iordache — Anton, Sofian, Mihăilă, Calmar — Costăchescu, Simionaș — Duțu (Caratașu), Iordache, Gavrilă, Dănilă.

PROGRESUL : Zamfir — Stan, Condurache, Ghiță, Dumbravă — Dumitru, Mocanu — Sichitiu (Gh. Georgescu), Năstase, Petrescu, Alecu.

ARBITRU : P. Mărășescu (Iași).

## U.T.A. — „U" CRAIOVA 0-2 (0-1)

AU MARCAT : Oblemenco (min. 13), și Bălan (min. 78).

STADIONUL U. T. A. ; timp frumos ; teren bun ; spectatori circa 4 000.

U.T.A. : Bătrîna 8 — Calinia 6, Lereter 6, Pojoni 6, Broșovschi 4 — Petescu 5, Axente 5 — Sima 4, Otto Dembrovschi 4 (min. 46 : Șchiopu 4), Domide 6, FL. Dumitrescu 5.

UNIVERSITATEA : Pilcă 9 — Niculescu 8, Mincă 9, Deselnicu 9, Lepădatu 8 — Strîmbeanu 8, Boșoteanu 9 — Martinovici 8, Nițâ 8 (min. 73 : Bălan), Oblemenco 9, Donose 9.

ARBITRU : Gh. Limona (București), nota 10.

### DONOSE

Dau acest nume cronicii victoriei craiovene pentru că el a însemnat o contribuție hotărîtoare la marcarea primului gol, a mai însemnat, o prezență utilă în fața porții sale în minutul 61 cînd s-a opus egalării printr-o intervenție de fundaș și, în sfîrșit, a reprezentat la gradul superlativ — de-a lungul întregului meci — simbolul ambiției și reușitei echipei sale.

Am dat victoriei craiovene numele adolescentului blond cu numărul 11 pe tricou, dar ea, evident, aparține tuturor jucătorilor lui Coidum, care la Arad au realizat una dintre cele mai bune evoluții din ultimii 2—3 ani.

Scorul de 2—0 nu reflectă îndeajuns superioritatea tehnico-tactică craioveană în cadrul căreia frecvența, tăria și precizia șuturilor de la distanță au constituit o prezență demnă de subliniat. Boșoteanu (min. 9 și 25), Oblemenco (min. 24, 32, 51, 53 — bară, 80, 84 — șut în mucbia barei), Nițâ (min. 68). Însăși golurile au fost marcate prin șuturi din marginea careului. Nu voi alătura aici cele 2—3 ocazii de gol ale arădenilor pentru că pe fondul jocului cenușiu al acestora, ele au apărut numai ca un rod al întîmplării. (NICOLAE SOARE)

La tineret-rezerve : 2—2 (2—0)

AU MARCAT : Dumbreanu și Popovici pentru U.T.A., Dașcu (2) pentru Universitatea

U.T.A. : Jivan — Drăucean, Kiss, Popovici, Pfeiffer, Moț, Dumbreanu (Naghi), Rusu, Kun II, Tușa, Dobay.

UNIVERSITATEA : Hîrzoiu — Babolea, Smarandache, Berneanu, Țiță, Dinu, Stanciu (Costache), Hîrșoveanu, Dașcu, Tacoi (Bușu), Ustabaciefe.

ARBITRU : M. Izghireanu (Arad).

## STEAUA — STEAGUL ROȘU 1-2 (1-1)

AU MARCAT : Dumitriu II (min. 33), Drăgoi (min. 64) respectiv Dumitriu III (min. 2).

STADIONUL Republicii ; teren bun ; timp foarte frumos ; spectatori 20 000.

STEAUA : Suciu 8 — Cristache 6, Sătmăreanu 7, Hălmăgeanu 6, Vigu 6 — Dumitriu III 7, Naom 5 (min. 46 : Mirăuță 5) — Pantea 6, Ștefănescu 5 (min. 72 : Ciugarin 6), Iordănescu 5, Vlad 6.

STEAGUL ROȘU : Adamache 8 — Ivăncescu 7, Jenei 8, Olteanu 7, Rusu 7 — Pescaru 7, Cadar 8 — Drăgoi 8, Balint 8, Dumitriu II 8, Györfi 9.

ARBITRU : Sever Mureșan (Turda), nota 9.

### A DECIS CUPLUL DUMITRIU II — GYÖRFI

Se părea că bucureștenii vor lichida repede conturile cu echipa oaspe, mai ales că — după golul marcat în minutul 2 — ei au avut în continuare, timp de un sfert de oră, inițiativa. În minutul 17, atacul bucureștean a ratat o bună ocazie prin Ștefănescu și Iordănescu, la aceeași fază. Iată însă că, printr-un joc solid, omogen, brașovenii restabilesc echilibrul în teren și — mai mult chiar — încep să pericliteze frecvent poarta lui Suciu, repriza aparținîndu-le net, pînă la sfîrșitul ei. În min. 22, Drăgoi ratează de la 6 metri ; după cîteva minute, Suciu se remarcă la șutul lui Pescaru, apoi respinge o „bombă" a lui Györfi. Egalarea se produce după o acțiune Dumitriu II — Györfi — Dumitriu II, încheiată cu un șut plasat al acestuia din urmă.

În repriza secundă, Steaua atacă mai mult, domină, dar atacul său, cu două „vîrfuri" în zi proastă, e neputincios în fața defensivei adverse, în care Adamache și Jenei excelează. La un contraatac brașovean, Györfi (cel mai bun atacant în acest joc), centrează și Drăgoi reia puternic sub bară. Eforturile gazdelor de a obține măcar un egal, sînt pe punctul de a se materializa în minutele 73, 78 și 80, dar apărarea Steagului roșu nu e dispusă să risipească un avantaj obținut cu trudă, dar deplin meritat. (RADU URZICEANU)

La tineret-rezerve : 4—0 (3—0)

AU MARCAT : Grigore (2), Mulțescu, Aelenei.

STEAUA : Purcaru — Jantovan, Negrea, Sameș, Gh. Dumitru — Grigore, Barangea — Covaci, Aelenei, Mulțescu, Stoica.

STEAGUL ROȘU : Oană — Anghelin, Vlad, Sasu (Șerban), Lupuțan — Șica (Adami), Ciucă — Cojocaru, Anghel, Gîlmeanu, Orovitz.

ARBITRU : C. Petrea (București).

## „U" CLUJ — F.C. ARGEȘ 1-0 (1-0)

A MARCAT : Adam (min. 38 din 11 m).

STADIONUL Municipal ; timp noros ; teren bun ; spectatori aproximativ 6 000.

UNIVERSITATEA : Ștefan 9 — Crețu 7, Pexa 8, Mihăilă 7, Șoptereanu 7 (min. 46 : Cîmpeanu 7) — Stîncel 7, Anca 7, Ardeleanu 6 — Uifăleanu 6 (min. 46 : Munteanu 8), Adam 7, Lică 6.

F. C. ARGEȘ : Ariciu 8 — Pigulea 8, Olteanu 9, Vlad 9, Ivan 8 — Prepurgel 6 (min. 33 : Dumitru Ștefan 6), Roșu 7 — Dobrescu 6 (min. 76 : Marian Popescu), Frățilă 6, Iancu 9, Jercan 6.

ARBITRU : Constantin Dinulescu (București), nota 4.

### DINULESCU — OZON 1—0...

Încurajate de o galerie care flutura steagul alb-negru și cînta imnul clubului lor, „șepcile roșii" au inițiat imediat după start atacuri numeroase, dar care, precipitate și stereotip construite, nu reușeau să clintească organizata defensivă piteșteană, beneficiară și a excelentei dispoziții de joc a „centralilor" Olteanu și Vlad. Pe fondul dominării teritoriale, uneori insistentă a studenților, s-au grefat însă periculoase contraatacuri piteștene. Prepurgel (min. 15), Iancu (min. 23) și din nou Iancu (min. 35), dînd mari emoții „goalkeeperului" Ștefan, ale cărui intervenții „in extremis" au împiedicat goluri ce păreau iminente. Dar a venit acel minut 39, cînd conducătorul jocului a acordat gazdelor un penalti GRATUIT (transformat de Adam), care a frînt echilibrul reprizei și a inoculat combatanților o doză considerabilă de nervozitate și duritate.

După pauză „nimic nu mai cade" deși la cele două buturi nu lipsesc fazele dramatice iscălite de Munteanu, aflat în vervă deosebită și mai ales de foarte incisivul dar ghinionistul Iancu, cel care în min. 79 avea să obțină și lovitură de pedeapsă ce oferea, echipei sale, perspectiva unui draw. Ratarea lui Frățilă — șut în bară — a parafat însă înfrîngerea — nedreaptă — a F. C. Argeș-ului. (DAN VOICILA)

La tineret-rezerve : 2—0 (1—0)

AU MARCAT : Coca și Bungău.

„U" CLUJ : Moldovan (Negru) — Poraczki (Sorin Mocanu), Sudy (Ielciu), Penzeș, Dorin Mocanu — Mureșan, Bungău — Coca, Iordache, Munteanu II, Pripici.

F. C. ARGEȘ : Vintilă — Chivescu, Cîrstea (Popa), Neculcea, Nedelcu — Ciolan, Pană (Gh. Marcel) — Matâra, Circiumărescu, Sima, Mitroi.

ARBITRU : Vasile Topan (Cluj).

## PETROLUL — DINAMO 2-1 (2-1)

AU MARCAT : Moraru (min. 15), Nunweiller III (min. 30 — autogol), respectiv Deleanu (min. 37).

STADIONUL Petrolul ; timp excelent ; teren bun ; aproximativ 15 000 spectatori.

PETROLUL : M. Ionescu 7 — Gruber 7, Crîngaș 6, Mocanu 8, N. Ionescu 7 — Iuhasz 7, Moraru 9 — Petruț 9, Dincuță 6, Dridea 5 (min. 55 : Oprișan 5), Grozea 6.

DINAMO : Constantinescu (eliminat în min. 8 și înlocuit cu Andrei 6) — Ștefan 6, Nunweiller III 6, Cheran 7, Deleanu 8 — Mustățea 6, Nunweiller VI 8 — Sălceanu 7 (min. 73 : Moldovan 5), Doru Popescu 5, Dumitrache 7, Haidu.

ARBITRU : Zaharia Drăghici (Constanța), nota 5.

### DERBIUL ȘI ELIMINAREA LUI CONSTANTINESCU

Desfășurat timp de 82 de minute sub semnul eliminării portarului dinamovist Constantinescu, derbiul etapei n-a corespuns decît parțial. În zece oameni, cu moralul zdrobit și cu aproape jumătate din echipă pe tușă (Both, Dinu, Lucescu, Stoenescu, Constantinescu), Dinamo nu poate face față presiunii petroliste și în min. 15 Moraru deschide scorul cu un șut-bombă de la 20 m, fructificînd o lovitură liberă excelent executată de Dridea. Descumpăniți, bucureștenii fac destule greșeli în apărare (printre care și aceea, repetată, de a juca prea larg) și scorul se ridică la 2—0 în min. 30 prin autogolul lui Nunweiller III : Andrei iese fără rost pînă lîngă limita suprafeței de pedeapsă unde Nunweiller III și Dincuță își dispută un balon. Nunweiller III nu-și dă seama că Andrei se află lîngă el și trimite balonul... acasă, în propria-i poartă ! Cu toate că se aștepta un adevărat iureș petrolist în continuare, ploieștenii par mulțumiți de rezultat, atacă cu mai puțină hotărîre (așa cum aveau să o facă și în repriza a doua) și... Deleanu reduce diferența executînd excepțional o lovitură liberă de la 18 m. Următoarele 45 de minute se caracterizează printr-un joc confuz, o ușoară superioritate dinamovistă, marea ocazie a lui Doru Popescu de a egala (min. 48) și intervenția salutară a lui Deleanu (min. 74) care scoate balonul de pe linia porții. (MIRCEA TUDORAN)

La tineret-rezerve : 2—1 (1—0)

AU MARCAT : Ciupitu (din penalti) și Demeter, respectiv Petre Victor.

PETROLUL : Stelian — Constantin, Merluț, Unchiașu, Florea — Ciucu (Kozarek), Spiridon (Goia) — Iordache (Gibea), Demeter, Ciupitu, Cotigă.

DINAMO : Caval — Caramihai, Enache, Drăgan, Răutu — Batacliu, Gungiu — Mihalache, Petre Victor, Deacu (Belea), Gheorghe Florea (Lăbuș).

ARBITRU : Mihai Vasiliu (Ploiești).

## FARUL — C.F.R. TIMIȘOARA 2-1 (1-0)

AU MARCAT : Oprea (min. 7), Ologu (min. 74) și Floareș (min. 52).

STADIONUL „1 Mai", teren bun ; timp frumos ; spectatori aproximativ 8 000.

FARUL : Popa 6 — Stoica 6, Antonescu 7, Mareș 6, Pleșa 6 — Tănase 6, Badea 6 (min. 54 : I. Constantinescu 6) — Caraman 7, Tufan 6 (min. 54 : Ologu 7), Oprea 5, Kallo 5.

C.F.R. : Tatar 8 — Donca 7, Mehedinți 7, Răcătescu 8, Speriosu 7 — Hergan 6, Chimiuc 6 — Nestorovici 8, Bojin 7, Pîrvu 5 (min. 36 : Floareș 8), Panici 7.

ARBITRU : Constantin Bărbulescu (București) nota 4.

### O SURPRIZĂ PLĂCUTĂ : C.F.R. TIMIȘOARA !

„Meci ușor" — au gîndit tot timpul constănțenii ! „Facem golaveraj" — și-au zis ei după ce au deschis scorul, în min. 7, prin Oprea, care a reluat cu capul în poartă o excelentă centrare a lui Tufan. Și după cum se desfășurau, în continuare, ostilitățile se părea că au perfectă dreptate să privească astfel lucrurile, Caraman, Kallo, Oprea, Tufan, Badea ajungînd repede în careul timișorenilor, unde-și creau poziții bune de a șuta imparabil. Numai că atacanții lui Cosmoc au dorit cu tot dinadinsul să-l dribleze și pe Tatar. Au vrut să înscrie în poarta goală. Mai ales Caraman. De două ori a reușit să treacă și de Tatar dar, intrat în unghi mort, a ratat. După pauză, gazdele reiau „joaca". Iată însă că, pe neașteptate, se dezlănțuie o violentă furtuna. Un contraatac aduce mingea la Floareș : șut cu stîngul, din volé, peste apărătorii constănțeni, la vinclu. Toată lumea aplaudă. Caz rar. Dar prea frumos a fost golul. Farul schițează cîteva atacuri, C.F.R.-ul se apără însă calm și, surprinzător, urcă pe nesimțite în joc, Bojin „cară" mingi, Panici și Floareș scot sufletul din Mareș și Antonescu prin deplasări derutante, Nestorovici șutează senzațional în bara orizontală (min. 69). Cinci minute mai tîrziu, Caraman și Oprea nu-i permit lui Tatar să ajungă la o minge centrată de Kallo și Ologu înscrie un gol neregulamentar, pecetluind un scor care nedreptățește pe timișoreni. (L. DUMITRESCU)

La tineret-rezerve : 1—1 (0—1)

AU MARCAT : Grămoșteanu și Periat.

FARUL : Ștefănescu — Mustafa, Grama, Corenda (Ionescu), Ghirca — Radu (Ghiță), Kallo II — Ghineș, Geambazu, Vanea, Grămoșteanu.

C.F.R. : Așa — Brînda, Botas, Popovici, Bocșa — Volaru, Marcs — Măndoiu, Cioroparu, Periat, Ghica.

ARBITRU : Gheorghe Ispas (Constanța).

## RAPID — C.F.R. CLUJ 3-1 (2-0)

AU MARCAT : Codreanu (min. 13), Neagu (min. 18 și min. 75 din 11 m), respectiv Cojocaru (min. 86).

STADIONUL Republicii ; teren bun ; timp excelent ; spectatori 20 000.

RAPID : Răducanu 7 — Pop 7, Lupescu 7, D. Coe 5, Cedrea 7 — Dinu 7, Dumitru 6 (min. 81 : Ștefan) — Năsturescu 7, M. Stelian 6 (min. 73 : Angelescu 6), Neagu 7, Codreanu 7.

C.F.R. CLUJ : Lengyel 6 — Burlacu 6 (min. 60 : Dragomir 6), Fanea 6, Soos 6, Roman 6 — M. Bretan 7, Cojocaru 7 — Popa 6, Țegean 7, O. Ionescu 5 (min. 46 : Vișan 5), Petrescu 7.

ARBITRU : I. Ritter (Timișoara), nota 4.

### REPRIZA LUI... RITTER

După o perioadă de joc egală, în min. 13, Năsturescu talonat de Roman centrează și Codreanu venit ca un bolid reia cu capul din plonjon deschizînd scorul. După ce Neagu, la o centrare a lui Năsturescu trage peste poartă, tot el reușește să mărească avantajul reluînd „din-tr-una" excelenta pasă a lui M. Stelian. În continuare, jocul se echilibrează din nou și pînă la sfîrșitul reprizei fiecare din cele două echipe ratează cîte o mare ocazie : întîi rapidiștii prin Lupescu care trage peste poartă de la 3—4 m și apoi clujenii prin Cojocaru care șutează năpraznic în bara transversală. Repriza secundă poate fi numită repriza... arbitrului Ritter. El a dezavantajat net pe oaspeți, sancționîndu-i în mod cu totul nejustificat cu două lovituri de la 11 m, prima ratată de Dinu, a doua transformată de Neagu. În schimb n-a sancționat în nici un fel trei intervenții în careu total neregulamentare ale lui Dan Coe asupra lui... Soos (min. 58, 65 și 72). Clujenii joacă în continuare de la egal la egal cu adversarii lor și reușesc să reducă din handicap prin Cojocaru care a șutat în poartă pe lîngă Răducanu ieșit în întîmpinare. În concluzie, cu tot „aportul" nedorit al arbitrului I. Ritter, considerăm că victoria rapidiștilor este absolut meritată. (LEONIDA TONCU)

La tineret-rezerve : 3—1 (1—1)

AU MARCAT : Apostol (3) și, respectiv, Bucur.

RAPID : Rudi — Cioca (Tal), Costea, Cîncă, Iordan — Mușat, Rontea — Grigore (Gavrilă), Apostol, Dobre, Ioniță.

C.F.R. CLUJ : Ocea — Harmat, Lupu, Crecan, Gavrilă — Mihaly, Ionescu (Itu) — Nichiti, Șerban (Balint), Matei, Bucur.

ARBITRU : Șt. Lazăr (București).

DIVIZIA NAȚIONALĂ „A" — ETAPA A X-a

# OASPEȚII CONTINUĂ OFENSIVA!

Reluarea campionatului a stat, firește, sub semnul satisfacției produse de „momentul Cardiff", dar și al nefericitei miercuri din 4 noiembrie, cînd reprezentantele noastre în cupele europene au fost elimitate cu... brio. Poate de aceea, ochii iubitorilor de fotbal s-au îndreptat duminică spre jocurile în care evoluau tocmai aceste trei echipe și, în plus, cele care prilejuiau o reîntîlnire cu „tricolorii" care realizaseră buna performanță din Țara Galilor.

Ce le-a oferit, din acest punct de vedere, etapa a X-a?

În primul rînd eșecul celor trei eliminați din cupele europene. La 10 zile de la acel scor general de 2—7 cu care și-au încheiat cariera în actuala ediție a cupelor europene, *U.T.A.*, *Steaua* și *Dinamo*, au înregistrat un bilanț asemănător duminică în campionat: 2—6... Eșec pe toată linia. Mai onorabil al lui Dinamo, pentru că a jucat în deplasare (în compania unui partener în plin reviriment) și în 10 oameni. În schimb, U.T.A. și Steaua, jucînd acasă, nu pot invoca nici o scuză.

În al doilea rînd, o revedere plăcută cu „tricolorii" care, în general, s-au comportat pe linia jocului de la Cardiff, fiind printre principalii animatori ai partidelor. Cu mici excepții *(Domide, Dumitru, Hălmăgeanu* și *Dumitrescu)*, toți au fost notați de la 7 în sus, iar *Mocanu, Nunweiller VI, Neagu* și *Dumitrache* și-au adus contribuții însemnate în jocul echipelor lor. Calitățile lor, verificate, îi apropie și aici trebuie găsită explicația faptului că atunci cînd sînt reuniți alcătuiesc o veritabilă ECHIPĂ, omogenă sub toate raporturile, cu calitate evidentă și veleități precise.

Dar, de data aceasta în mod neașteptat, etapa a mai stat sub un semn: acela al unor arbitraje care au influențat mai mult sau mai puțin rezultatele, în orice caz care au ridicat această „problemă veșnică" la scurt timp după ce fusese obiectul unor noi și ample discuții privind îmbunătățirea lui și în primul rînd eliminarea acelor greșeli, puține ca număr, dar decisive care influențează scorurile finale și șterg cu buretele peste toată comportarea de pînă atunci a „cavalerilor fluierului". Cazurile pun în discuție arbitri apreciați ca valoroși, ceea ce — în cazul unei restrîngeri eventuale a lotului divizionar A de arbitri — determină cîntări de soluții în cu totul alte direcții decît accea a unor delegări prin tragere la sorți.

Bilanțul etapei este completat de:

● *Un nivel tehnic general scăzut.* Calificativul „bun" l-au obținut doar partidele *Steaua — St. roșu, U.T.A. — „U" Craiova* (în ambele contribuția oaspeților a fost superioară) și *Petrolul — Dinamo.* Restul s-au situat la limitele mediocrității, mai ales meciul de la Iași, jocul trăind mai mult sau chiar exclusiv prin aspectul de luptă pentru puncte.

● *Două victorii și un meci nul în deplasare.* Surprizele le-au creat *„U" Craiova, St. roșu* și *Progresul*, performerele acestei etape, ca rezultate (primele două și ca joc). Încă un indiciu că avantajul terenului propriu pierde teren. De altfel, și victoriile obținute de gazde sînt la diferența minimă de un gol.

● *O regrupare a echipelor în fruntea clasamentului.* Mai puțin masivă de cum era de așteptat, pentru că trei din echipele care aveau perspective jucînd acasă *(U.T.A., Steaua* și mai ales *Politehnica)* au pierdut puncte prețioase. Liderul, *Dinamo*, a fost ajuns din urmă de echipe care parcurg o perioadă, fericită, de reviriment. Mai ales, Petrolul a cărui politică consecventă de întinerire și înnoire a increderii tinerelor elemente din ultimii doi ani a început să dea roade.

La prezent, 9 echipe sînt înșirate pe spațiul a 4 puncte, ceea ce înseamnă că oricînd se mai pot produce răsturnări.

Să adăugăm la toate acestea încă două fapte demne de reținut:

1. *U.T.A. a pierdut ACASĂ primul său meci după 18 luni și jumătate de invincibilitate.* Ultima dată a fost învinsă la 27 aprilie 1969, de Vagonul (cu 1—0) și era să piardă campionatul! Punctele cedate duminică îi pot reduce din șansele luptei pentru păstrarea titlului.

2. Duminică a fost atinsă cifra de *206 goluri în 80 de meciuri, ceea ce înseamnă o medie, satisfăcătoare, de 2,50 de joc.* Socotind după ordinea în care au fost înscrise duminică cele 19 goluri, constatăm că al *200-lea gol al campionatului a fost opera unuia din cei mai simpatizați fotbaliști: Dumitriu II de la St. roșu.* O mică satisfacție pentru acest îndrăgostit al fotbalului.

Și acum, să ne aruncăm puțin privirile asupra programului etapei următoare, a XI-a. De data aceasta, *conjunctura este favorabilă unei desprinderi a actualului lider.* Într-adevăr Dinamo joacă acasă, cu Jiul, în timp ce Rapid, Petrolul și Farul se deplasează pentru jocuri foarte dificile, la Brașov, Cluj și, respectiv, Iași. În schimb, se pot apropia Politehnica, St. roșu și „U" Craiova, cu condiția ca prima să revină la jocul bun de pînă acum, iar celelalte două să redditeze partidele bune de duminica trecută. Campioana U.T.A. va fi supusă unui nou examen dificil, la Bacău, unde Sport Club n-a pierdut nici un joc pînă acum. De reținut derbiul studențesc de la Craiova și un duel pasionant la Pitești, F.C. Argeș — Steaua, două echipe care doresc reabilitarea. În fine, C.F.R. Timișoara va trebui să facă față unei noi deplasări, la București, cu Progresul. În perspectivă deci, o nouă etapă cu speranțe, emoții și implicații în clasament.

Petre GAȚU

PLOIEȘTI. Andrei, înlocuitorul forfuit al lui Constantinescu, reține cu siguranță balonul; în apropierea lui, Nunweiller III și Petruț
Foto: I. POPESCU

## ADAM („U" CLUJ) CONDUCE

**6 goluri:** Adam („U" Cluj) — 1 din 11 m.

**5 goluri:** Cuperman (Politehnica) — 1 din 11 m, D. Ene și Pană (Sport Club).

**4 goluri:** Dudu Georgescu (Progresul), Lupulescu, Moldoveanu (Politehnica), Oprea (Farul), Iordănescu, Tătaru (Steaua), Dumitrache — 2 din 11 m., Doru Popescu (Dinamo), Neagu — 1 din 11 m —, Codreanu (Rapid), Libardi (Jiul).

**3 goluri:** O. Ionescu, Soo (C.F.R. Cluj), Barbu („U" Cluj), Domide, Axente (U.T.A.), Dincuță, Grozea (Petrolul), Goleac (Politehnica), Caraman, Tufan (Farul), Bojin (C.F.R. Timișoara), Frățilă (F.C. Argeș), Dinu (Dinamo), Oblemenco („U" Craiova).

**2 goluri:** Petrescu, Cojocaru (C.F.R. Cluj), Anea („U" Cluj), I. Constantin (Jiul), Sima, Dumbreanu (U.T.A.), Petruț (Petrolul), Incze IV (Politehnica) Kallo, Badea — 1 din 11 m, Ologu (Farul), Manea, Pantea (Steaua), Radu, Roșu (F.C. Argeș), Pescaru (St. roșu), Nunweiller VI, Sălceanu (Dinamo), Vătafu — 1 din 11 m, Velicu (Sport Club), Bălan („U" Craiova).

**1 gol:** I. Dinu, M. Sandu, Filipescu (Progresul), Soos, S. Bretan (C.F.R. Cluj) Uifăleanu („U" Cluj), Dinu — din 11 m, Năsturescu, Angelescu, M. Stelian (Rapid), M. Popescu, Dodu — din 11 m, Turcan (Jiul), Dembrovschi, Fl. Dumitrescu, Petescu (U.T.A.), Cringașu, Bădin, N. Ionescu, Iuhasz, Dridea, Moraru (Petrolul), Constantinescu, Tănase (Farul), Ștefănescu, Vigu, Dumitriu III (Steaua), Panici, Floareș (C.F.R. Timișoara), Ivan, Deselnicu („U" Craiova) Dobria, M. Popescu, Jercan, Ștefănescu, Iancu (F.C. Argeș), Cadar, Ianibor, Dumitriu II, Drăgoi (St. roșu), Lucescu, Both, Haidu, Deleanu (Dinamo), S. Avram, Rugiubei, Florea, Băluță (Sport Club), Ianul (Politehnica).

*AUTOGOLURI:* Vlad (F. C. Argeș) pt. Jiul; Mocanu (Petrolul) pt. U.T.A.; Bitlan („U" Craiova) pt. Politehnica; Kiss (Sport Club) pt. Steaua; Mustățea (Dinamo) pt. C.F.R. Timișoara; Sandu (Jiul) pt. „U" Craiova; Stocker (Jiul) pt. St. roșu; Nunweiller III (Dinamo) pt. Petrolul.

## ETAPA VIITOARE

**Politehnica Iași — Farul Constanța**, arb. Gh. Popovici — București (la tineret: T. Oniga — Iași).

**St. roșu Brașov — Rapid București**, arb. Em. Vlaiculescu — Ploiești (St. Mușat — Brașov).

**C.F.R. Cluj — Petrolul Ploiești**, arb. V. Dumitrescu — București (I. Constantinescu — Cluj).

**Dinamo București — Jiul Petroșani**, arb. M. Rotaru — Iași (Gh. Motorca — București).

**„U" Craiova — „U" Cluj**, arb. G. Ghemnigian — București (Al. Ene — Craiova).

**F.C. Argeș Pitești — Steaua București**, arb. M. Bădulescu — Oradea (I. Constantin — Pitești).

**Sport Club Bacău — U. T. Arad**, arb. I. Drăghici — București (P. Gherfaș — Bacău).

**Progresul București — C.F.R. Timișoara**, arb. Gr. Birsan — Galați (N. Gheorghe — București).

## CONFIDENȚE ● CONFIDENȚE

● Pe la mijlocul reprizei secunde, mai exact în min. 24, atacantul timișorean *Nestorovici* a șutat formidabil, balonul s-a dus bolid sub bara orizontală, a ricoșat în teren și a fost degajat de apărătorii Farului.

Faza a permis unui mucalit din tribună să remarce următoarele:

— *Arbitrii, în finala campionatului mondial din 1966, au acordat gol englezilor dintr-o fază exact asemănătoare!*

● In același minut, 54, Robert Cosmoc a făcut două schimbări în formație. I-a scos pe Tufan și Badea, introducîndu-i pe Ologu și I. Constantinescu. Doar una dintre schimbări (*Tufan—Ologu*) s-a dovedit inspirată. Scoaterea lui Badea, însă, a avut drept efect debusolarea completă a constănțenilor.

● Veșnică rezervă a lui Gornea, calitate în virtutea căreia a îmbrăcat de două ori tricoul de campion al țării fără să fi apărat poarta echipei U.T.A. nici măcar o secundă. Bătrîna a debutat, în sfîrșit, duminică Primele apiauze ca portar de Divizia A le-a culeș în min. 9 al meciului cînd a parat un șut tare al lui Boșoteanu. Și dacă totuși debutul său nu a coincis cu o victorie, de acest lucru se fac vinovați alții.

● Un spectator inedit în tribuna stadionului Jiul: marele maestru internațional de șah Florin Gheorghiu, care în dimineața jocului dintre Jiul și Sport club Bacău, a susținut un simultan cu pasionați ai jocului pe 64 de pătrățele din Valea Jiului.

● In ultimele zece minute ale meciului Rapid — C.F.R. Cluj, mijlocașul bucureștean Dumitru s-a îndreptat spre marginea terenului și a cerut antrenorilor să fie schimbat. Am avut impresia că a făcut-o nu pentru că n-ar mai fi putut face față în continuare efortului (nici nu era vorba de un meci care să-i fi solicitat...) ci ca o formă de auto-pedepsire pentru că într-o fază precedentă pierduse un balon simplu. In ori ce caz, și el a renunțat ușor, dar și antrenorii i-au acceptat prea repede dorința.

● Oblemenco, foarte bun în meciul de la Arad, ni s-a desvăluit și în două ipostaze care ne-au amintit de... lupul moralist. Prima: îi reproșează pe un ton ponderat lui Deselnicu, faptul că a vorbit în teren. Ceea ce n-a fost rău: A doua: îl ceartă pe Donose, folosind expresii care nu pot fi redate. Ceea ce nu a mai sunat de loc frumos...

● După meciul de la Iași, în drum spre tunel, cîțiva jucători începuseră mici hărțuieli inamicale. Ca un zid de bunăcuviință și sprit fair-play, între „belicoși" s-a interpus Vasile Ianul Calitatea de căpitan de echipă a fost onorată cum se cuvine!

● Discuție, în tribună, după ratarea loviturii de la 11 metri de către Dinu, între doi suporteri ai Rapidului:

— *Cum o fi putut rata, domnule, cînd el marchează imparabil și din lovituri libere din afara careului?!...*

— *Elegant, băiatul! El a fost mai aproape de față decît arbitrul Ritter...*

● Spectatorii arădeni, din nou învinși. De astă dată nu de 5.000 de suporteri străini, ci de maximum 100 de oltени, grupați undeva într-un colț de tribună, a căror permanentă exuberanță sonoră a fost o excelentă demonstrație de atașament, un puternic suport moral pentru echipa craioveană.

● In timpul primei reprize a meciului *Steaua — Steagul roșu*, o minge se îndreaptă spre pista de atletism, trimisă de un jucător de la Steaua. Balonul însă se îndrepta spre micuțul Decebal Cîmpeanu care, pe marginea terenului, executa jongleria fotbalistică în cadrul concursului a cărui finală s-a ținut duminică pe stadionul Republicii. Văzînd pericolul iminent ca Decebal să fie lovit de balon și deci întrerupt din suita sa de execuții un brașovean a deviat în ultima clipă balonul, preferînd aruncarea de la margine în favoarea Stelei, decît pierderea concursului de către juniorul lui Hidișan

● **Nicușor**, antrenorul dinamoviștilor, era vădit afectat după meciul cu Petrolul. Nu atît de rezultat, cît de sancțiunea dată de arbitrul Zaharia Drăghici în min. 8: „Arbitrul și-a bătut joc de munca noastră! Unde se mai întîmplă să fie eliminat un jucător pentru o vină atît de mică?", se întreba Nicușor, cel, de obicei, atît de calm.

## UN VIRTUOS AL JONGLERIEI CU MINGEA

Interesantul concurs de jonglerie fotbalistică, organizat pentru copii și juniori, de ziarul „Sportul" și Federația română de fotbal, s-a încheiat duminică pe stadionul Republicii. 16 concurenți s-au întrecut în finală. Primul loc a revenit lui DECEBAL CIMPEANU, de la **Steagul roșu Brașov** (antrenor Ștefan

Hidișan), care a bătut balonul pe picior, pe genunchi și pe cap de 14 313 ori, stabilind astfel un record al concursului, care a avut și o fază pe centre.

Pe locurile următoare s-au clasat: **Ion Costin** (C.F.R. Cluj) și **Ion Bugnar** (Centrul „23 August" București).

**În fotografie,** Decebal Cîmpeanu, în vîrstă de 15 ani, în timpul concursului.

| CLASAMENTUL | Puncte | MECIURI | | | GOLURI | | | |
|---|---|---|---|---|---|---|---|---|
| | | ACASA | AFARA | TOTAL | ACASA | AFARA | TOTAL | Diferența |
| 1. Dinamo București | 14 | 6 4 1 1 | 4 2 1 1 | 10 6 2 2 | 14— 6 | 5— 4 | 19—10 | +9 |
| 2. Rapid București | 14 | 6 4 2 0 | 4 1 2 1 | 10 5 4 1 | 9— 3 | 3— 2 | 12— 5 | +7 |
| 3. Petrolul Ploiești | 14 | 6 5 1 0 | 4 1 1 2 | 10 6 2 2 | 13— 3 | 2— 8 | 15—11 | +4 |
| 4. Politehnica Iași | 13 | 5 3 2 0 | 5 2 1 2 | 10 5 3 2 | 8— 3 | 12—11 | 20—14 | +6 |
| 5. Farul Constanța | 12 | 6 5 1 0 | 4 0 1 3 | 10 5 2 3 | 13— 6 | 5—11 | 18—17 | +1 |
| 6. St. roșu Brașov | 12 | 4 3 1 0 | 6 2 1 3 | 10 5 2 3 | 4— 0 | 3— 8 | 7— 8 | —1 |
| 7. U. T. Arad | 11 | 5 4 0 1 | 5 1 1 3 | 10 5 1 4 | 11— 2 | 3— 8 | 14—10 | +4 |
| 8. „U" Craiova | 11 | 4 3 0 1 | 6 2 1 3 | 10 5 1 4 | 3— 2 | 5— 8 | 8—10 | —2 |
| 9. Steaua București | 10 | 6 3 1 2 | 4 1 1 2 | 10 4 2 4 | 12—11 | 4— 4 | 16—15 | +1 |
| 10. „U" Cluj | 9 | 6 4 1 1 | 4 0 0 4 | 10 4 1 5 | 9— 2 | 3—10 | 12—12 | 0 |
| 11. Jiul Petroșani | 9 | 6 4 1 1 | 4 0 0 4 | 10 4 1 5 | 10— 5 | 0— 6 | 10—11 | —1 |
| 12. Sport Club Bacău | 8 | 4 4 0 0 | 6 0 0 6 | 10 4 0 6 | 12— 0 | 6—15 | 18—15 | +3 |
| 13-14. F. C. Argeș Pitești | 7 | 5 2 2 1 | 5 0 1 4 | 10 2 3 5 | 9— 6 | 3—11 | 12—17 | —5 |
| 13-14. Progresul Buc. | 7 | 6 2 2 2 | 4 0 1 3 | 10 2 3 5 | 5— 5 | 2— 7 | 7—12 | —5 |
| 15. C.F.R. Cluj | 7 | 5 2 1 2 | 5 1 0 4 | 10 3 1 6 | 9—10 | 3—10 | 12—20 | —8 |
| 16. C.F.R. Timișoara | 2 | 5 1 0 4 | 5 0 0 5 | 10 1 0 9 | 4— 7 | 2—12 | 6—19 | —13 |

## CLASAMENTUL LA TINERET-REZERVE

| | | | | | | | |
|---|---|---|---|---|---|---|---|
| 1. „U" Cluj | 10 | 3 | 1 | 1 | 23—10 | 17 |
| 2. PETROLUL Ploiești | 10 | 8 | 1 | 1 | 17— 8 | 17 |
| 3. STEAUA București | 10 | 7 | 1 | 2 | 20— 9 | 15 |
| 4. DINAMO București | 10 | 6 | 3 | 1 | 17— 6 | 15 |
| 5. SPORT CLUB Bacău | 10 | 4 | 3 | 3 | 21—12 | 11 |
| 6. POLITEHNICA Iași | 10 | 5 | 1 | 4 | 11—11 | 11 |
| 7. STEAGUL ROȘU Brașov | 10 | 4 | 2 | 4 | 13—19 | 10 |
| 8. RAPID București | 10 | 4 | 1 | 5 | 17—14 | 9 |
| 9. PROGRESUL București | 10 | 4 | 1 | 5 | 15—14 | 9 |
| 10. C.F.R. Timișoara | 10 | 2 | 4 | 4 | 8—14 | 8 |
| 11. „U" Craiova | 10 | 1 | 5 | 4 | 13—16 | 7 |
| 12. F.C. ARGEȘ Pitești | 10 | 3 | 1 | 6 | 12—18 | 7 |
| 13. FARUL Constanța | 10 | 3 | 1 | 6 | 10—16 | 7 |
| 14. JIUL Petroșani | 10 | 3 | 1 | 6 | 10—18 | 7 |
| 15. U.T. Arad | 10 | 1 | 5 | 4 | 10—19 | 7 |
| 16. C.F.R. Cluj | 10 | 1 | 1 | 8 | 6—19 | 3 |

# TOAMNA ARĂDEANĂ ȘI REFLEXELE EI TRISTE

În Arad, explicația degradării pe care o cunoaște acum evoluția campioanei se fondează pe oboseala fizică și psihică pricinuită de participarea ei în cele două tururi ale „C.C.E." Aparent, așa ar sta lucrurile. Eliminarea Feynoordului a cerut, e adevărat, un consum maxim de energie fizică și o concentrare nervoasă fără precedent, care au traumatizat organismul echipei, nefortificat pentru șocuri atît de tari, acest lucru evidențiindu-se imediat și violent în partidele care au urmat, de campionat și cu Steaua roșie Belgrad.

Numai că după ultima confruntare cu echipa lui Miljanici a urmat o perioadă suficientă de odihnă și recuperare a forțelor pentru a face față necesităților mai puțin pretențioase ale campionatului intern. Ea nu a dat roadele scontate, ceea ce readuce în lumină cîteva adevăruri mai vechi sau de dată mai recentă, proprii formației noastre campioane. În primul rînd, **fondul valoric scăzut de care dispune ea,** incapabil să facă față dublelor cerințe competiționale, fond în cadrul căruia nu găsești, cu excepția lui Domide și întrucîtva a lui Fl. Dumitrescu, nici un alt atacant de nivel mulțumitor. În al doilea rînd, singurele bunuri ale echipei, decisive poate în cîștigarea ultimelor două campionate, și anume **disciplina și seriozitatea, au dispărut și ele**: Gornea pretinde multe fără acoperire în muncă, Dumbreanu absentează de la antrenamente, Broșovschi își caută resursele la picioarele adversarilor... Se vorbește, de asemenea, despre apariția unor disensiuni între antrenori și jucători, poate nu străine de intenția primilor de a împrospăta echipa. Este cum nu se poate mai grăitor faptul că înaintea meciului cu Universitatea Craiova, Nicolae Dumitrescu — acest om întotdeauna sincer cu el însuși — își mărturisea teama că U.T.A. va fi învinsă !

Aradul fotbalistic a trăit în această toamnă o intensă bucurie prin eliminarea unei mari echipe din „C.C.E.". A fost însă o sclipire înșelătoare ca o rază de soare scăpată brusc printr-o perdea de nori plumburii, perdea apăsătoare din care picură tristețea.

**N. SOCOL**

# DAR... CÎNTARUL CE SPUNE ?

*Pornind în judecata noastră de la faptul că a cîștigat anul trecut Cupa României și că, pe vremuri, era o echipă puternică, ne-am obișnuit să apreciem înfrîngerile pe care le suferă Steaua în campionat drept SURPRIZE. Cuvîntul ne-a scăpat de pe buze sau din peniță și de data asta, după recentul 2—1 pentru Steagul roșu.*

*Ni se pare însă că Steaua,* prin echipa pe care o are actualmente, *a încetat să mai fie una din fruntașele campionatului nostru și, în aceste condiții, cînd LOTUL SĂU NU DEPĂȘEȘTE VALORIC LOTUL ECHIPELOR MIJLOCII DIN DIVIZIA A, nu trebuie să mai taxăm drept surpriză o înfrîngere a sa în fața unei formații ca Steagul roșu.*

*Pentru că, dacă îi punem pe cîntar pe cei 11 jucători ai celor două „team"-uri care au evoluat în „vedeta" de pe Republicii, concluzia ni se pare că ar trebui să fie inversă ; anume, că* o surpriză ar fi fost înfrîngerea stegarilor, *mai ales dacă ținem seama și de faptul că avantajul terenului, la București, nu operează cu aceleași valențe ca în provincie. Sînt, oare, mai slabi,* Adamache, Ivăncescu, Jenei, Pescaru, Cadar, Dumitriu II, Györfi, *decît jucătorii care au îmbrăcat duminică tricourile cu aceleași numere ale formației Steaua ? Noi credem că nu. Și de aceea nici victoria lor nu trebuie să surprindă, mai ales că brașovenii au avut de partea lor și avantajul unui superior joc de ansamblu, al unei mai active participări la întrecere, precum și „atout"-ul unui „regizor", Dumitriu II, bine inspirat, cu dispoziție de joc ; dirijor, care lipsește cam de multă vreme bucureștenilor și de care ei simt nevoia azi, cu atît mai mult, cu cît „11"-le lor cuprinde atîția jucători tineri, fără experiență, mulți dintre aceștia „umflați" artificial. (Ne gîndim mai ales la evoluția slabă, duminică, a lui Iordănescu și mai ales Ștefănescu și Naom, pe care de altfel antrenorul i-a și înlocuit).*

Concluzia I : *Evoluția stearsă a echipei Steaua în acest campionat are o explicație simplă și unică :* valoarea scăzută a majorității jucătorilor care o compun. *Cu lotul actual, Steaua poate smulge și unele victorii de genul celor cu Dinamo Bacău (în ultimele 5 minute) sau Politehnicii Iași (cu concursul arbitrului), dar poate și capota — logic și fără drept de apel — cum s-a întîmplat cu Dinamo sau, în această etapă, cu Steagul roșu.*

Concluzia II : *Să judecăm echipele nu după numele lor ci după VALOAREA JUCĂTORILOR care le compun. În această ipostază, le vom reproșa jucătorilor de Steaua că au pierdut cu Steagul roșu și îi vom felicita că s-au autodepășit la Craiova.*

**Radu URZICEANU**

**BUCUREȘTI. Dumitriu II aduce egalarea brașovenilor, în meciul Steaua — Steagul roșu**

**Foto : V. ONESA**

# UN PUNCT DE AUR SMULS CU ARME DE FIER RUGINIT

*Ce dure sînt cîte o dată legile* ***fotbalului. Ele pot răsturna valori prestabilite,*** *pot îneca evidența în* ***aparențe false,*** *pot înhăma la* ***carul lor mohorît energii și ambiții sportive. În meciul de la Iași, Progresul București*** *le-a închinat un* ***imn de credință.***

***Cu puncte puține în clasament, echipa bucureșteană a urcat Dealul Copoului,*** *cu dinții strînși în* ***hotărîrea*** *de a smulge Politehnicii* ***(echipă cu rezultate bune și veleități contrare) un punct NECESAR. Doisprezece jucători a căror virstă adunată și împărțită la numărul lor dă cifra frumoasă de 22 de ani și jumătate, s-au baricadat din capul locului în fața porții lui Manta, refuzînd*** *deliberat cea mai firavă* ***idee de joc constructiv. Distrugerea cu orice mijloace a ofensivei adverse,*** *devenise o lozincă* ***inoculată în spiritul lor sportiv, un crez*** *căruia* ***echipierii Progresului i-au jertfit totul: ambiție,*** *efort, simpatie ipotetică din partea publicului spectator. Era și trist și nostim, și grav în același timp, să vezi cum niște copilandri în marea lor majoritate anonimi, vărsau pe teren, în numele scopului țintit cu atîta înfrigurare, cantități impresionante de dîrzenie și de fidelitate față de arma antijocului (trageri de timp, simulări, proteste, aruncarea mingii în aut mai des și mai tare decît s-ar fi cuvenit). Ca servi ai tacticii lor impure, jucătorii Progresului au fost excelenți. Iar gama lor de exprimare a fost întinsă: puteau fi cînd diabolici (enervîndu-și cu obstinență adversarii prin simulări, vorbe cu venin etc.), cînd vajnici (intervențiile în apărare au fost atente și dîrze), cînd abili (golul lor a fost fructul unui contraatac lucid), toate însă pe fondul unei defensive destructive recunoscută ca un cuvînt de ordine. Și ne întrebam la un moment dat dacă această manieră de joc îmbrățișată cu atîta ardoare de niște tineri care nu mai vor să se reîntoarcă în Divizia B, nu ar fi fost cumva refuzată, fie numai dintr-un „instinct" fotbalistic verificat, de jucători maturi ca Matei, Raksi, Dumbravă, Viorel Popescu, duminică absenți în corpore din teren.*

*Pentru fotbalul antispectacol a pledat la Iași reușita Progresului de a smulge un punct. Triumful său a fost facilitat de replica defectuoasă a Politehnicii, care nu s-a priceput să percuteze o apărare supraaglomerată. Asediind în permanență dar fără eficacitatea așteptată careul din față, Politehnica a conferit meciului o notă de dramatism intens, dar n-a putut aplica o corecție. Partizanii „realismului" exagerat zîmbesc (încă) satisfăcuți.*

**Ion CUPEN**

# CU EMERICH DEMBROVSCHI PE BANCA REZERVELOR

Minutele se scurgeau și meciul dintre *Jiul* și *Sport club Bacău* se desfășura anost, fără faze palpitante de poartă, lipsit de spectaculozitate. Pe banca rezervată jucătorilor băcăuani într-un trening albastru, internaționalul *Dembrovschi* clătina din cap manifestîndu-și și el nemulțumirea. Ne-am apropiat și am intrat în discuție.

— *Regreți că nu joci astăzi ?*

— „Pe de o parte da, pe de alta nu. Da, pentru că după o întrerupere destul de îndelungată am o poftă de fotbal mai mare ca oricînd. Nu, pentru că n-aș dori să-mi fac reintrarea într-un joc ca cel de astăzi, plin de durități, în care cu siguranță aș fi avut și eu de suferit. Nu-i ușor s-o iei de la capăt, după o operație de menisc, o fractură tarsiană și multe alte leziuni și să mai ai și pretenția să pășești cu dreptul. În orice caz ceea ce este esențial s-a împlinit. Sînt complet restabilit și dacă astăzi antrenorii nu m-au introdus în formație, au făcut-o tocmai ca să mă menajeze. Bănuiesc că în etapa următoare îmi voi relua locul în echipă".

În acea clipă băcăuanii încercau prin *Ene* o acțiune de atac, o pătrundere către poarta lui *Stan*, fără sorți de izbîndă însă căci, solitar, atacantul oaspe a fost deposedat cu ușurință de masivii fundași ai *Jiului*. *Dembrovschi* profită de moment și intervine : „E foarte greu s-o scoți la capăt de unul singur, mai ales în deplasare. Dacă jucam, nu l-aș fi lăsat pe Daniel singur. Împreună ne-am înțeles întotdeauna și sînt sigur că și de data aceasta am fi realizat ceva. Atacul nostru nu a fost astăzi la înălțime. Distanța foarte mare dintre jucători a făcut ca mingea să nu poată fi pasată cu precizie, și astfel, tot greul jocului a fost lăsat pe umerii apărătorilor. Or, o echipă care nu păstrează cît de cît mingea în atac, pentru a da posibilitatea fundașilor să mai răsufle, este inevitabil pierdută. Cu toate acestea, dacă Libardi nu prindea acel șut de zile mari, ne-am fi întors cu un punct prețios la *Bacău*. Promit însă ca în retur să-i arăt lui *Libardi* că și eu sînt în stare de asemenea goluri mărețe".

**Gheorghe NERTEA**

**CONSTANȚA. Tufan n-a ajuns balonul, care se va opri în brațele lui Tatar**

**Foto : S. BAKCI**

# TITUS OZON COMENTEAZĂ

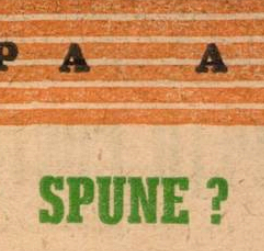

Plecam, în acea joi care a urmat „miercurii negre" a fotbalului nostru, spre Poiana Brașov — cu lotul reprezentativ — tare îngîndurați. Toți. Jucători, antrenori, medici... Pregăteam o expediție în necunoscut. Porneam într-o veritabilă aventură. „Trupa" noastră avea un moral zdruncinat ; trei sferturi dintre jucători purtau în minți și în mușchi urmele unor înfrîngeri grele. Ce va fi ? Ce va fi la Cardiff ?

M-am aflat pentru prima oară în zilele de refacere, care... s-au arătat așa de utile întotdeauna, ale echipei naționale. Acum, cînd le-am măsurat direct efectele, pot spune că influența lor pozitivă pentru ceea ce s-a reușit în miercurea următoare, nu este suficient subliniată. Încrederea jucătorilor în programul medicului lotului și priceperea cu care doctorul Tomescu acționează în aceste ore numărate au devenit elemente indispensabile. pentru pregătirea fiecărei campanii a echipei naționale. Ca unul mai de curînd sosit în atmosferă, pot să afirm aceasta. Cert este că zilele în tihnita Poiană au reprezentat un balsam pentru noi toți. Coboram alții, sîmbătă, spre Brașov, pentru meciul cu Steagul roșu.

A urmat o escală bucureșteană și, mai departe, drumul spre orașul siderurgiei britanice. La Cardiff ne-a întîmpinat o atmosferă deloc veselă. Vremea, aspectul orașului, marile aspirații ale gazdelor în privința meciului, siguranța lor deplină asupra rezultatului, n-au fost de natură să furnizeze materie primă moralului nostru. Dar aveam să constat că unitatea echipei naționale, unitatea sa sufletească, reprezintă o realitate. Băieții au efectuat o acomodare psihologică rapidă. După primele ore de buimăceală, de eliminare a oboselii, ne-a — marți dimi bine dispuși și luptă.

Și a venit Mi-am dat sea ce am cercetat terenul, că două ori mai bănuiam ; vr infernală, ter aproape desfu interiorul cel careuri ; specto foarte agresivi seră repetiția cele 90 de mi aveam să știu apare un adve în timpul jocu bitrul... Am de meciuri, alte sute. Pot că rareori la o luptă as dîrjită, la un ment fizic ca Cardiff. Trupa tabili cai de de forță, rep de selecționata

# MOMENT CARDI

nu s-a menaja pă. Cu avanta peste 90 de k față de greuta sprezecelui nos reu asmuțită banca de rezer tribune, revene luri spre poziți tre. Cred că, afișez o falsă din cîte știu și am văzut, la C lecționata a ac o maximă A știut să

jocul cînd trebuia ; să-l forțeze cînd se impunea ; să blocheze cu energie cursele impetuoșilor galezi. Dacă aș fi întrebat ce jucător a fost mai bun, aș putea — probabil — să dau un răspuns determinat NUMAI DE CRITERII TEHNICE. Ca dăruire și ca înțelegere a rolului tactic nu am ce reproșa nici unuia dintre tricolori.

Vreau, totuși, să reliefez misiunea — foarte importantă pentru întregul curs al meciului — liniei de mijlocași. Devine o inutilitate să reiau teoria rolului acestui compartiment în actuala etapă a fotbalului. Faptele au demonstrat la Cardiff că principiile teoriei sînt absolut valabile. Cuplul Nunweiller — Dumitru constituie, în momentul de față, un compartiment complet, care are în arsenalul său toate armele, pentru toate genurile de bătălii. Pe teren uscat sau desfundat, în fața unor fini tehnicieni sau a unor vlăjgani care nu te menajează, în fața jocului de pase sau a celui cu deschideri lungi. Și la Cardiff, mijlocașii noștri au acționat așa cum ne-am sfătuit că e bine, au materializat pe gazon întreaga noastră discuție tactică. Cred că pentru un antrenor nu poate exista o satisfacție mai mare. Alături de Angelo Niculescu, am trăit și eu această bucurie. Și sper că nu va fi ultima...

# ARBITRII (DIN NOU!) IN ROLURI NEGATIVE IN 4 MECIURI!

**Intr-un fel, etapa a zecea a Diviziei A a fost o etapă tristă. Pentru că în nu mai puțin de jumătate din meciurile etapei, rezultatele înregistrate au fost mai mult sau mai puțin viciate de arbitraje, cîteva echipe au fost copleșite duminică seara nu numai de tristeți decurgînd din raportul cifric al golurilor, defavorabil lor, ci și din... decizii ale arbitrilor.**

**În rîndurile de mai jos, redactorii noștri comentează arbitrajul la cele patru meciuri în a căror desfășurare arbitrii au intervenit atît de neinspirat.**

**Noi ne spunem astfel punctul de vedere.**

**Îl așteptăm acum și pe cel al colegiului de arbitri, al F.R.F.**

## CUM S-A JUCAT IOSIF RITTER CU PENALTI-URILE

Pe I. Ritter îl cunoaștem ca un arbitru cu vechi state de serviciu, prompt, corect și hotărît în decizii. De aceea ne-am bucurat cînd am văzut că el va conduce meciul de duminică dintre cele două echipe feroviare — din Capitală și din Cluj — mai ales că și el, cîndva, fusese tot... feroviar. Și, cu toate unele mici inexactități, el s-a comportat bine pe parcursul întregii prime reprize. Repriza a doua însă... i-a aparținut. Cu decizii anapoda, cu ezitări, cu intervenții atunci cînd nu era cazul, el a stîrnit ilaritate în tribune și chiar în rîndul jucătorilor, dezavantajînd net echipa C.F.R. Cluj. *Nu vrem să spunem prin aceasta că clujenii ar fi putut cîștiga meciul ; departe de noi o astfel de afirmație.* Dar sîntem convinși că un arbitraj bun fără greșeli, ar fi dat o altă tentă calității jocului. Să amintim doar de cîteva dintre cele mai flagrante greșeli comise de arbitrul timișorean. În min. 58, la o lovitură liberă executată de M. Bretan în careu, Soos, în poziție ideală, vrînd să reia cu capul în poartă, este faultat de D. Coe dar arbitrul... nimic ! Aceeași situație, cu aceiași doi „eroi", s-a repetat aproape identic în min. 65 și 72, dar și în aceste cazuri tot... nimic ! În schimb, în min. 70, Năsturescu — aflat în ofsaid — pasează lui M. Stelian care atacat de M. Bretan, cade în careu. Stupoare ! Arbitrul acordă 11 m., dar Dinu ratează. I. Ritter repetă „figura" în min. 75 cînd Angelescu, pornit dintr-o flagrantă poziție de ofsaid (poziție în care se mai găsea și Neagu), centrează și mingea lovește mîna lui Soos, *care n-a manifestat nici cea mai mică intenție de a juca balocul cu mîna.* Surpriză : din nou penalti ! Lipsa de atenție a arbitrului timișorean s-a mai manifestat flagrant și într-o altă situație, fără nici un fel de repercusiuni, dar care a stîrnit hazul chiar și al unora dintre jucători. Către final, Soos a comis un henț la 30—40 m. de poartă și mingea a ieșit în aut. Năsturescu a trimis-o lui Neagu să execute lovitura liberă, dar acesta n-a mai avut răbdare să o așeze, ci a repus-o în joc din aer, așa cum îi fusese trimisă de coechipierul său. Și Ritter a lăsat jocul să continue...

Greșeli, greșeli, greșeli, multe și grave. Și asta din partea unui arbitru de la care ne așteptam mai puțin, căruia nu obișnuiam să-i dăm nota 4...

**Leonida TONCU**

## EXPLICAȚIILE NOTEI 4

Partida Farul Constanța—C.F.R. Timișoara se anunța ușoară pentru echipa constănțeană. Din o mie și unul de motive. Și tot din o mie de motive ea nu putea — aprioric vorbind — ridica multe probleme arbitrilor delegați să vegheze la corecta ei desfășurare. Numai că, pe teren, lucrurile s-au petrecut contrar tuturor așteptărilor.

În primul rînd, Farul, aflat într-una dintre cele mai nefericite duminici ale sale, după ce a forțat și a deschis scorul, a început să... aștepte alte goluri în poarta lui Tatar. După cum jucau însă, era greu de presupus că Tufan, Caraman, Oprea și Kallo le vor reuși. Mai mult, spre finalul primei reprize și pe tot parcursul celei de a doua, Farul și-a văzut amenințată serios victoria. După egalare, timpul începuse să curgă în favoarea C.F.R.-ului. Farul joacă din ce în ce mai dezorganizat, fără pic de luciditate și pentru a cîștiga — de fapt aici vrem să ajungem — recurge la *procedee nepermise de regulament.* Și constănțenii au cîștigat pînă la urmă printr-un gol care a dat naștere unor discuții și care a amintit tuturor celor prezenți faza din meciul cu Steaua, cînd Suciu a fost obstrucționat de atacanții Farului și Caraman a înscris.

Dar să discutăm puțin faza cu pricina.

Kallo centrează de pe extrema stîngă în fața porții timișorenilor. Tatar iese în întîmpinarea mingii, *dar Caraman și Oprea îi barează imediat calea, permițîndu-i în același timp lui Ologu, demarcat, să împingă mingea în plasă. Un arbitru atent ar fi observat că Tatar a fost oprit să ajungă la balon.*

*— M-au împiedicat pur și simplu să ajung la minge. Apoi, era prea tîrziu să mai pot interveni la șutul lui Ologu. I-am spus asta arbitrului, dar...*

Arbitrul Bărbulescu a validat golul. N-a fost de fapt singura lui greșeală din acest meci. *Tot timpul a dat decizii anapoda, a fluierat cu întîrziere unele infracțiuni, a trecut cu vederea altele. Ceea ce n-a admis sub nici un motiv a fost... vorba pe teren. A mers pînă acolo, încît a întrerupt faze ce se petreceau în fața porților pentru a dicta lovituri libere la... centrul terenului, pentru că jucătorul x sau y și-a permis să zică ceva !* Unele dintre deciziile sale au stîrnit chiar ilaritate.

Iată explicațiile notei 4, acordată arbitrului meciului de la Constanța.

**Laurențiu DUMITRESCU**

## DRĂGHICI, CONSTANTINESCU ȘI... REGULAMENTUL

Nu ne amintim să fi văzut, pînă duminică, un meci atît de puternic marcat de o decizie a conducătorului de joc, cum a fost derbiul etapei, **Petrolul—Dinamo București.** Nu este mai puțin adevărat că și sancțiunea dată de arbitrul constănțean **Zaharia Drăghici** este o sancțiune DE EXCEPȚIE, cu care spectatorii, antrenorii sau chiar ziariștii nu prea sînt obișnuiți în fotbalul românesc : eliminarea portarului pentru că a lovit cu mingea un atacant advers. În speță : **Constantinescu** de la **Dinamo București**, atacantul fiind **Dridea** și faza petrecîndu-se ÎN MIN. 8, în momentul în care **jocul era oprit.**

A fost sau nu regulamentară decizia arbitrului ? Pentru asta trebuie să descompunem faza în două momente : 1. **Dridea**, aflat în careu, „lobează" un balon pe care **Constantinescu** îl reține, rămînînd cu el în mînă. În continuarea fazei, **Dridea**, cu piciorul, încearcă recuperarea balonului, **faultîndu-l pe portarul lui Dinamo.** Prompt, arbitrul fluieră, apreciind intrarea lui **Dridea** drept fault. 2. În momentul cînd jocul era oprit, **Constantinescu** îl lovește pe **Dridea** cu balonul. Pe loc, **Z. Drăghici** hotărăște eliminarea portarului !

Întrebările care se pun sînt mai multe : A fost atît de gravă greșeala portarului ? Nu trebuia — în mod normal — să primească doar un avertisment ? Sau : **dacă Dridea a faultat și el, nu se impunea oare** eliminarea celor doi ? Decizia a fost și va mai fi comentată în fel și chip. Regulamentul nu este însă precis privind infracțiunile de acest gen și lasă hotărîrea la latitudinea arbitrului. Astfel, la articolul 12 („Greșeli și incorectitudini") din regulamentul jocului de fotbal se spune că : **„Un jucător va fi eliminat de pe teren dacă : n) DUPĂ PĂREREA ARBITRULUI** (n.r. : sublinierea ne aparține) **se face vinovat de comportare violentă sau de brutalitate".** Deci, **Constantinescu** a fost încadrat de arbitru la „comportare violentă"...

O broșură apărută în **Franța** în 1968 **(„L'arbitre — Interpretation des lois du jeu de football")**, referindu-se la un astfel de caz (pag. 105) scrie că atunci cînd **„un portar aruncă cu putere mingea într-un adversar sau îl împinge ținînd balonul în mînă"**, este pasibil de următoarele pedepse : „penalti — **în cazul în care** adversarul se **găsește în** suprafața **de pedeapsă** (n.r. : nu se specifică însă sancțiunea în cazul în care jocul este oprit). **Dacă adversarul se găsește în afara acesteia, jocul va fi reluat printr-o lovitură** liberă **directă. Portarul va primi un avertisment pentru conduită necorespunzătoare. Dar dacă arbitrul crede că el s-a făcut culpabil DE BRUTALITATE** (n.r. sublinierea noastră), **se impune eliminarea, aplicînd regula 12, paragraful n".** Deci se face trimitere tot la paragraful amintit mai la începutul acestor rînduri, DAR ÎN CAZ DE BRUTALITATE.

Pe scurt, regulamentul, dînd libertate arbitrilor să sancționeze ȘI cu eliminare, **Z. Drăghici** a avut temei legal să-l scoată din joc pe **Constantinescu.** După părerea noastră — eliminarea a fost PREA REPEDE DICTATĂ, fără o cîntărire mai adîncă a faptelor mai ales că portarul bucureștenilor a avut întotdeauna o conduită bună pe terenul de fotbal și că duminică, **la Ploiești** nu primise înaintea fazei în discuție nici un avertisment. Decizie de mare răspundere, cu IMPLICAȚII DIRECTE asupra rezultatului !

Cît despre eliminarea **lui Dridea**, ea nu se impunea pentru că arbitrul luase deja o hotărîre (fault) anterioară acțiunii lui **Constantinescu.**

I-am dat o notă mică arbitrului **Zaharia Drăghici, nu** atît pentru hotărîrea pe care a luat-o în min. 8, ci pentru nenumărate alte decizii date după aceea : **Nunweiller III** și **Dridea** în orice luptă pentru balon se foloseau și de mîini ; **Ștefan** l-a faultat clar în careu (min. 61) pe **Petruț ; Cringașu** l-a atacat VIOLENT pe **Deleanu** (min. 57) ; **Dumitrache** a fost mereu „ținta" lui **Gruber** sau **Cringașu.**

În sfîrșit, să amintim că introducerea lui **Andrei** în locul portarului eliminat a fost perfect regulamentară, arbitrul jocului conformîndu-se unei hotărîri luate la sfîrșitul anului trecut.

**Mircea TUDORAN**

## MAREA GREȘEALĂ ȘI URMĂRILE EI

Poate că, mai mult decît celelalte „cazuri" de arbitraj ale etapei, cel de la Cluj constituie o surpriză, dacă judecăm antecedentele celui în cauză. Conducătorul partidei dintre „U" și F.C. Argeș — *C. Dinulescu* — cucerise unanime aprecieri în aparițiile anterioare și se anunța ca unul dintre „cavalerii fluierului" de mare nădejde. Și primele 38 de minute ale partidei confirmau aceste speranțe...

C. Dinulescu arbitra corect, aproape fără greșeală. A venit însă acea fază din careul piteștenilor : Anca șutează de la mică distanță, balonul deviat de piciorul fundașului central Vlad îl lovește pe acesta ÎN FAȚĂ și ricoșează lateral. Aflat undeva departe de locul pretinsei infracțiuni, credem că arbitrul de centru n-a văzut bine faza și, de aceea, cu atît mai mult *nu trebuia să ia acea decizie majoră, care avea să determine rezultatul. Penaltiul acordat gazdelor nu era justificat de fază, Vlad nu comisese hent.*

În continuare, apăsat probabil de hotărîrea greșită, Constantin Dinulescu a devenit prada acelei maladii de arbitraj denumită compensație și se înțelege că a comis și mai departe, multe erori. Ele au constat în greșita apreciere a legii avantajului, a faulturilor, culminînd cu *acordarea pripită a unei alte lovituri de la 11 metri,* de data aceasta în favoarea celor pe care îi nedreptățise cu celălalt penalti. Din greșeală în greșeală, arbitrajul de la Cluj a intrat și el în categoria celor care au influențat direct rezultatul.

Sperăm însă că acest arbitru dotat, care este Constantin Dinulescu, va găsi resurse să ne demonstreze că „episodul clujean" a reprezentat un simplu accident și că în viitor își va repara nota 4 pe care i-o acordăm.

**DAN VOICILA**

# FOARTE APROAPE DE CIFRA 300

Cînd a aflat că vreau să scriu un articol despre el, Gheorghe Pahonțu a zimbit puțin stingherit. Zîmbetul său timid s-a luptat o clipă cu unda de lumină ce-i năpădea fața și am simțit că evenimentul îl bucură peste măsură. A mai încercat un protest formal („Dar de ce vreți să scrieți tocmai despre mine?"), după care s-a așezat liniștit pe un scaun, receptiv la interogație, sensibil la ocazia aceasta de publicitate tardivă. M-am simțit dator să răspund la întrebare.

— Revista Fotbal vrea să scrie despre tine, cel puțin, din trei motive esențiale. Unu: ai o vechime impresionantă sub culorile aceluiași club; doi: cîndva, pe la mijlocul lungii tale cariere, ai învins un obstacol, sub povara căruia cei mai mulți s-ar fi predat fără condiții; și trei: Pahonțu este campionul absolut al numărului de evoluții oficiale în cadrul Diviziei A.

Argumentînd, punctasem sec o activitate prodigioasă. O biografie sportivă bogată o rezumasem în cîteva cuvinte în care zăceau înghețate bucurii și decepții, succese multe și eșecuri minore, pasiune hrănită cu eforturi grele și entuziasm neostoit

— **Le luăm pe rînd?** — întreabă Pahonțu, zîmbind bonom.

— De acord.

Gheorghe PAHONȚU

— **Eu am fost în slujba fotbalului de cînd mă știu. Înainte de a mă legitima la un club, și lucrul acesta s-a întîmplat în 1945 cînd m-am înscris la pitiicii lui „Rafinăria-1 Mai", eram un foarte destoinic „băiat de mingi", din plăcerea de a trăi în apropierea terenului, de a vedea jucînd pe alții, mai mari și mai experimentați ca mine. Cînd apucam și eu să trag un șut în minge, mă înroșeam de plăcere și de emoție. Primul antrenor care m-a luat în serios a fost Bonațiu, riscînd titularizarea mea în Divizia A la numai 18 ani. În sfîrșit, în 1951, jucam la Juventus sub conducerea lui Gică Bărbulescu. Un Juventus căruia i se mai tocise lustrul din anii de glorie, care acum nu avea nici măcar teren propriu. Făceam antrenamente în grădina Cișmigiu, iar eu devenisem un obișnuit al navetei. Se știe, Juventus a devenit Petrolul Ploiești, unde am jucat, cu o întrerupere de un an, pînă în 1969. Cum s-ar spune, 18 ani la aceeași echipă, pe același post de fundaș dreapta. În ciuda unor oferte tentante, n-am vrut să părăsesc Ploieștiul și echipa sa, căreia i-am purtat și-i port o dragoste „feroce". Deși...**

Renunță să continue, amărîndu-se brusc. „Deși", repet eu pentru îmbold...

— **„Deși, Petrolul nu m-a iubit cum l-am iubit și eu. Pentru că, în 1960, atunci cînd m-am îmbolnăvit de plămîni, s-a diagnosticat ferm și rapid, imposibilitatea de a mă reîntoarce pe terenul de fotbal. Nu pot exprima ce am simțit atunci: ceva ca o prăbușire, ca o dezintegrare, o stîrșeală imensă care mă depersonaliza. Dar dorința de a mă întoarce pe gazon a învins, credința în reușită mi-a fortificat treptat moralul. Trebuia să mă lupt cu boala și cu pesimismul oficializat al echipei mele. M-am dus la Sinaia, prin eforturi personale, unde, șapte luni am respectat cu strictețe prescripțiile medicilor. Luasem cu mine doar o minge de fotbal și regretul de a fi fost uitat. Într-o bună zi, trecînd întîmplător prin stațiune, autobuzul cu echipa Petrolul a oprit, la ideea antrenorului Oană, lîngă scara sanatoriului. Veniseră, ocazional, ca la un bolnav iremediabil și le-am cîfit pe față compasiunea. Nu știau ce flacără arde în mine, nu bănuiau structura mea fizică atît de forte. Peste cîteva luni m-am reîntors la formație, cu certificatul de însănătoșire în buzunar. Echipa tocmai pleca în Indonezia. Am urmat-o, după ce, în prealabil, mi-am luat propria răspundere că voi suporta clima de acolo. Știam că joc o cartă riscantă, dar așa este fotbalul, un zeu pe care iubindu-l, trebuie să-l hrănești cu jertfe. Mi-am reluat, treptat, locul în echipă și, etapă de etapă, m-am apropiat de «recordul» de care vorbeați. (298 de apariții în Divizia A). Este un plafon încă negalat, dar mi-a lipsit atît de puțin să ating o cifră frumoasă, rotundă, care ar fi împlinit deplin activitatea mea sportivă. În ultimul timp, în postura de rezervă, căci nu m-am jenat să fiu rezerva lui Gruber, am înțeles că despărțirea de fotbalul activ se apropie. Puteam să mă retrag mai devreme, dar echipa avea efectiv nevoie de un înlocuitor și nu m-am sustras de la datorie. Într-o cută a conștiinței sălășluia, poate, și speranța intimă că voi mai apărea în teren în două jocuri, fie numai și pentru două minute. N-am pretins antrenorilor niciodată acest lucru; nici ei n-au cedat sentimentalismului. Subiectivismul meu încă nu poate înțelege această «duritate», poate, cu timpul, să le aprob atitudinea, în măsura în care mă voi adapta mai exact posturii de antrenor pe care am îmbrățișat-o și eu astăzi".**

— Ce echipă antrenezi?

— **Echipa de juniori a clubului Petrolul, bineînțeles!**

— Îți dă satisfacție?

— **Firește. Am 23 de pui de fotbaliști sub mînă și, dacă din ei, «arunc» trei în eșalonul de performanță, voi fi fericit.**

C. I.

# „ESCALADEZ O TREAPTĂ!"

Este potrivit de statură și atît de negricios, încît pare scos dintr-o călimară cu tuș. De aproape, te izbește forța privirii sale. Pentru că atunci cînd tace, Olteanu vorbește cu ochii lui de culoarea afinei, intensi, expresivi, fără astîmpăr. În teren, din înălțimea tribunei, îl zărești cu numărul 3 pe tricoul echipei F.C. Argeș, mai mereu în fața ultimului apărător. Este elastic ca o felină, mobil ca un atlet, nerăbdător ca un copil.

L-am întîlnit, deunăzi, în cabina echipei sale, după un meci pierdut. Fostul său coechipier, Țurcan, adversar direct în acel meci, tocmai intrase în vestiar. Cînd a deschis ușa, Costică Olteanu l-a privit crunt și mi s-a părut că Țurcan s-a furișat mai departe, ca să nu-l atingă cele două săgeți cu virful înmuiat în smoală topită, ce îl țintuiau insistent.

— Olteanule, ești un „libero" priceput, cu note mari în „catalogul" ziariștilor. Crezi că ai atins împlinirea fotbalistică?

— *În fotbal, la 24 de ani, poți fi pe treapta cea mai de sus, chiar dincolo de ea, sau numai cu un pas înaintea ei. În ce mă privește, încă o escaladez. Mă înțelegeți?*

— Perfect. Vrei să spui că scoțianul Simpson a ajuns în națională la 33 de ani, Mihai Ionescu al nostru la 27, sau, și mai aproape de tine, Barbu, la 26.

Aprobă cu gestul fiecare propoziție.

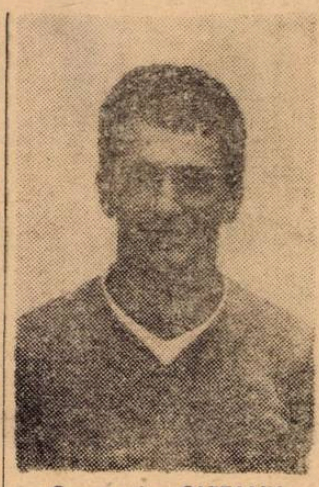

Constantin OLTEANU

— Ce reprezintă fotbalul pentru tine?

Flutură scurt din cap, mă iscodește cu privirea, „pipăie", în gînd, o clipă, întrebarea, pe care o consideră, probabil, foarte importantă. Îl simt cum se retrage, în el, neîncrezător, caută, pe semne, un răspuns meșteșugit, dar se destinde repede și declară franc:

— *Cînd eram junior la Flacăra roșie, antrenorul Sandu Frătilă, căruia îi datorez mult, exasperat de năzdrăvăniile pe care i le făceam,* face o pauză („o, nu, nu am fost un copil cuminte"), *îmi interzicea să mai vin la antrenament, închizîndu-mi poarta cu lacăte grele. Mă prefăceam că plec, dar peste cinci minute săream niște uluci înalte și mă înfățișam pe gazon. Dacă, prin absurd, ar fi cazul, și astăzi aș proceda la fel.*

— Și Sandu Frătilă?

— *Supărarea lui, oricît ar fi fost de mare, se topea în dragostea mea pentru fotbal*

— Crezi că între generația de azi și cea care te-a precedat, există, într-un sens sau altul, vreun decalaj de talent?

— *Nu există. Noi, cei de azi, beneficiem doar de o conjunctură fotbalistică mai favorabilă.*

— Ai avut vreun idol?

— *Pe Motroc.*

— Te-a încercat, vreo-decepție gravă?

— *Aceea că nea Tinel Stănescu, după o comportare bună în turneul „olimpicilor" din America de Sud și după un început de sezon la nivelul celui anterior, m-a uitat cu desăvîrșire.*

— Crezi că există vreo soluție?

— *Una singură: meciul cu Steagul roșu de la Brașov!*

Aveam în față un fotbalist tînăr, cu temperament clocotitor, peste care coborîse, o clipă, aripa întristării. M-am gîndit, totuși, că Olteanu reprezintă fotbalistul etalon, tînărul robust moral și fizic, îndrăgostit de sportul pe care îl practică, în stare să se transfigureze, să freamăte cu toate fibrele sale, atunci cînd descinde pe iarba terenului cu o minge de fotbal lîngă picior. La Olteanu, ca și la ceilalți mulți, plăcerea spontană de a juca, pasiunea certă existînd, este modelată de rigorile fotbalului modern, în care romantismul gratuit a pălit, iar diletantismul a căzut victimă propriilor sale slăbiciuni.

Astăzi, cînd se vorbește mai mult de „antrenamentul invizibil" al fotbaliștilor, capitol delicat și cu conturi niciodată încheiate, m-am gîndit că experiența lui Olteanu, poate răspunde la o astfel de întrebare. „*Crezi că un antrenor foarte energic și cu fler desăvîrșit, poate determina un fotbalist foarte «rebel» să respecte, întocmai, programul impus?*" Olteanu, cumpănind puțin, răspunde: „*Nu poate. Antrenorii pot face investigații, uneori eficace, dar niciodată perfecte. Perfectă nu poate fi decît voința personală a jucătorului, conștiința lui, aș zice profesională*".

— Bucureștean în sorginte, ai cunoscut, totuși, consacrarea la o echipă din provincie.

— *Piteștiul mi-a oferit satisfacții fotbalistice care nu se vor întoarce poate niciodată. Le-am plătit cu o fidelitate neîntreruptă de 8 ani de zile, cu o risipă onestă de efort și bunăvoință în teren. Mărturisesc, totuși, că totdeauna mi-a dat tîrcoale tentația de a mă întoarce acasă, de a juca într-unul din marile cluburi bucureștene. Cred că la anul voi traduce intenția în fapt. Aici, la F.C. Argeș, am devenit, fie numai și prin statornicie, al treilea personaj fotbalistic după Barbu și Dobrin. La București, s-ar putea să mă îmbrățișeze neșansa, sau să nu mă adaptez ușor, dar cine nu riscă, nu cîștigă. Cîte o dată îmi imaginez clipa despărțirii, cum „plecînd, am să mor puțin", dar și eu sînt un copil al Grandului...*

— Rapid? — îl întreb cu complicitate.

— *M-ați prins,* rîde Olteanu cu toată fața.

Ion CUPEN



# ANTRENOR SAU DESCOPERITOR DE TALENTE?

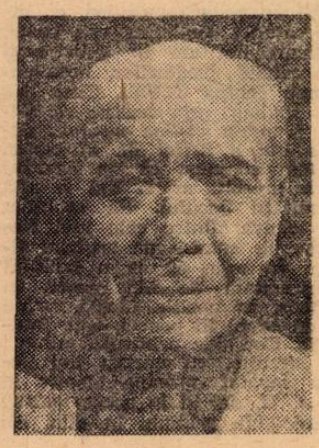

Dumitru BACINSCHI

*Dacă cineva ar avea vreodată curiozitatea să facă un sondaj în rîndul spectatorilor cu privire la personalitatea oaspetelui de azi al rubricii noastre, rezultatele obținute n-ar fi deloc edificatoare, deoarece virstnicul antrenor este mai puțin cunoscut marelui public. El n-a ocupat niciodată un loc în avanscena fotbalului nostru, pentru că niciodată n-a antrenat pe U.T.A. sau Dinamo, Farul sau Steaua, Rapid sau Petrolul. Dar a furnizat acestora, ca și mai tuturor echipelor divizionare, de-a lungul carierei sale, nenumărați jucători de valoare pe care după ce i-a depistat, crescut și le-a dat „aripi", le-a dat drumul să... zboare, nu e — desigur — un lucru mai puțin important.*

*Și dacă niciodată n-a antrenat o echipă cu renume aceasta nu s-a datorat faptului că n-ar fi fost solicitat. Dimpotrivă, de oferte de tot felul n-a dus lipsă, dar dintr-o pasiune născută încă de pe vremea cînd era jucător activ, a preferat să rămînă lîngă „copiii lui" așa cum îi place să-i numească pe toți cei pe care, în decurs de ani și ani, i-a introdus în tainele fotbalului. Și meritul lui D. Bacinschi era cu atît mai mare cu cît el n-a așteptat ca materia primă (a se citi copiii) să-i vină... plocon, ci a căutat-o, a selectat-o și a șlefuit-o. Și de aici dilema:* cine a primat în remarcabila personalitate a fotbalului de la noi care este titularul reportajului de față? *Iscusitul antrenor sau abilul căutător și descoperitor de talente? Iar noi am înclina să afirmăm că aceste două trăsături s-au completat de minune. Din contopirea lor a rezultat excelentul pedagog care se poate mîndri că a contribuit la îmbogățirea tezaurului nostru fotbalistic cu nume ca* Eftimie, Țîrcovnicu, Mîndru, Panait, Datcu, N. Smărăndescu, Rugiubei, Ivan („U" *Craiova)" ca să nu mai vorbim de alți tineri care au primenit în permanență loturile echipelor de Divizia B și C. De altfel aceștia sînt doar cîțiva dintre miile de copii care i-au trecut prin mînă în decursul anilor... Dar medalia are și reversul ei și întotdeauna își amintește cu părere de rău și de alte zeci și zeci de copii care, la vîrsta aceea, etalau un talent puțin comun dar care pe parcurs — din diferite motive — au dispărut. Și, dintre aceștia, cel pe care-l regretă poate cel mai mult este actualul crainic de radio N. Soare care, deși posesor al unui talent fotbalistic ieșit din comun, a dispărut la fel de meteoric cum apăruse.*

*D. Bacinschi va împlini curînd 68 de ani. A început să joace ca mijlocaș la echipa „Tricolorul", în rîndul căreia îl găsim legitimat imediat după primul război mondial. Deși unul dintre cei mai buni mijlocași din acea vreme, mirajul porții îl atrage ca un magnet și după numai doi ani se „reprofilează" devenind apărătorul buturilor echipei sale și apoi ale Unirii Tricolor, echipă rezultată din fuziunea „Tricolorului" lui Bacinschi cu „Unirea" lui Ștefan Cîrjan. Cu această nouă echipă, chiar în anul fuzionării (1924) cîștigă campionatul țării după o aprigă luptă cu Colțea Brașov și Victoria Cluj. Doi ani mai tîrziu, trece la Macabi și ironia soartei face ca în primul meci noua sa echipă s-o întîlnească pe cea de la care provenea, D. Bacinschi avînd marea satisfacție de a fi autorul principal al succesului categoric (4—1) repurtat de noii săi echipieri asupra celor pe care-i părăsise.*

*După numai un an, trece la Juventus, unde avea să joace alături de vedetele acelei perioade (Dobo, Melhior, Rafinschi) ca și de cei care aveau să devină mai tîrziu reputați antrenori Vogl, Braun și Ștefan Wetzer. După o activitate de cinci ani la Juventus este nevoit să-și întrerupă definitiv activitatea ca urmare a unui grav accident la mîna dreaptă.*

*Tot în acea perioadă, D. Bacinschi a fost și un apreciat arbitru. Și ca mărturie ne întinde o filă îngălbenită de vreme a unui ziar de sport editat de fostul său club, Tricolorul, unde citim și noi ne vine a crede:* „În aceeași zi — 10 mai 1924 — numele său apare ca delegat să conducă... două meciuri la Ploiești, după ce în cursul dimineții aceleiași zile apărase în poarta echipei sale".

*O dată abandonată activitatea de jucător, Bacinschi se dedică unei noi pasiuni, îmbrățișată încă de pe vremea cînd era jucător: antrenor al copiilor și juniorilor. Adevărata lui carieră de antrenor și căutător de talente începe însă abia după 23 august 1944. Excelentele condiții de lucru care i-au fost puse la dispoziție în cadrul echipei la care lucra pe atunci, Constructorul (actuala echipă Sportul muncitoresc), i-au dat posibilitatea să selecteze și să instruiască după cele mai noi principii sute și mii de copii. La fel a făcut-o și la centrul „23 August" pînă în anul 1966. Și dacă astăzi, pensionar fiind, nu mai activează la nici o echipă, nu scapă ocazia ca atunci cînd pe o stradă sau pe un loc viran vede cîțiva copii să le arunce mingea de tenis pe care o are întotdeauna în buzunar pentru a observa dacă este cazul să le dea un sfat sau să le corecteze o mișcare.*

*Așa cum a făcut-o spontan și în timp ce ne plimbam zilele trecute împreună. Pentru că ne-am convins că la Dumitru Bacinschi pasiunea pentru fotbal n-a dispărut odată cu numărul anilor. Dimpotrivă...*

Gh. NERTEA

# DIVIZIA B

## CÎND FORTUNA ÎI OCROTEŞTE...

**Electroputere Craiova — Olimpia Oradea 1—1 (0—1)**

**AU ÎNSCRIS : BENŢIK (min. 44) pentru Olimpia şi BONDREA (min. 50) pentru Electroputere.**

**ELECTROPUTERE : Vasilescu — Cotoşman, Ţană, Popescu, Bărduţ — Mateescu, Morovan — Stanciu, Bondrea, S. Stănescu, Chesnoiu.**
**OLIMPIA : Kurucz — Levay, Serfőző, Nagy, Ulici — Bakoş, Iacob — David (min. 70 : Hădăreanu), Benţik, Harşani, Vekerdi.**
**ARBITRU : DUMITRU VICTOR (Oltenita), excelent.**

...Mare satisfacţie a orădenilor, care se îmbrăţişau şi triumfau de bucurie la sfîrşitul celor 90 de minute ! Punctul nesperat „ciupit" în deplasare este norocos în ultimă instanţă, deoarece în repriza secundă gazdele au sufocat pe apărătorii oaspeţi, i-au presat, au întreprins atac după atac, unele din ele dramatice. Portarul Kurucz, însă, pur şi simplu „bombardat", a salvat de multe ori cu calm poarta sa de goluri.

A fost un meci dîrz, cu multe faze frumoase, ambele echipe făcînd multă risipă de energie şi tensiune nervoasă, datorită şi poziţiilor vitrege din clasament.

În primele 45 de minute domină mai mult orădenii. Ei ratează ocazii bune în min. 10, 12, 23 prin Benţik şi Harşani. În min. 25 ratează gazdele. Şutul lui Bondrea este respins în corner de Vasilescu. În min. 31 Ulici (Olimpia) trage pe lîngă poartă. Şi Electroputere beneficiază de trei cornere iar Stănescu (min. 35) trage din careu pe lîngă poartă. În min. 44 Harsani (Olimpia) trimite lui BENŢIK, care, deşi jenat, înscrie în colţul stîng pe lîngă portarul Vasilescu, ieşit din poartă.

După pauză, jucătorii craioveni se instalează în careul oaspeţilor şi supun apărarea orădenilor la o muncă titanică. Golul nu poate fi evitat şi în min. 47 BONDREA egalează. Restabilirea echilibrului îndirjeşte şi mai mult pe gazde. Ele continuă să domine cu autoritate, profitînd şi de faptul că oaspeţii se retrag în apărare. Momente de mare dramatism se succed la poarta lui Kurucz. În min. 55, 60, 61, 73, 78 el are posibilitatea să se evidenţieze, cînd Stanciu, Bondrea şi Mateescu îi încearcă vigilenţa. Cu cinci minute înainte de final Mateescu are prilejul să înscrie punctul victoriei, dar balonul întîlneşte bara transversală, astfel că oltenii ratează ultima mare ocazie. De menţionat, că în această repriză Olimpia s-a rezumat strict la o apărare disperată.

**NICOLAE TOKACEK**
corespondent

## ŞI, TOTUŞI, CRIŞUL A DEZAMĂGIT

**Crişul Oradea — Minerul Baia Mare 1—0 (1—0)**

**A MARCAT : BULC (min. 42).**
**CRIŞUL : Catona — Sărac, Lucaci, Bulc, Balogh — Sătmăreanu, N. Alexandru (min. 67 : Arnoţchi) — Suciu (min. 79 : Ungur), Dărăban, Cociş, Cefan.**
**MINERUL : Moricz — Miculaş, Condruc, Doboş (min. 60: Sabău), Necula — Festnher, Radu — Cromeli, Kaszany (min. 73 : Trifu), Bathori, Szilagy.**
**ARBITRU : Emil Călbăjos (Cluj), bun.**

*Puţinii spectatori care au suportat ploaia măruntă şi rece, au părăsit terenul stadionului Crişul dezamăgiţi de ceea ce le-a oferit echipa lor favorită. Este adevărat, orădenii au cîştigat cele două puncte puse în joc, ceea ce în ultimă instanţă este esenţial, dar jocul practicat de ei a fost departe de a se ridica la nivelul unei formaţii cu pretenţii, cum este cazul Crişului.*

*Oaspeţii şi-au organizat foarte bine compartimentul defensiv, au stăpînit în bună măsură şi mijlocul terenului, de unde au iniţiat cîteva contraatacuri rapide şi deosebit de periculoase. Dar, în majoritatea cazurilor, atacanţii au şutat defectuos. În plus, ei au fost preocupaţi mai mult să anihileze, încă din fazele incipiente, atacurile Crişului. S-a jucat, cum s-ar zice, „om la om", fapt care a făcut că, din punct de vedere spectacular, jocul să scadă considerabil.*

*Din filmul partidei reţinem totuşi cîteva faze mai importante. În min. 3 Bulc este depăşit de o mingea trimisă fără adresă, Kaszani o interceptează şi numai saltul acrobatic al portarului Catona face ca tabela de marcaj să rămînă neschimbată. În min. 28 orădenii ratează o mare ocazie, Cociş şutînd imprecis de la numai cîţiva metri. Golul s-a marcat în min. 42 : Suciu execută o lovitură liberă de la 25 m, iar BULC urcat în atac, reia mingea cu capul în plasă. Şi în partea a doua a jocului cei care au mai multe ocazii sînt tot gazdele, dar Cefan în min. 64, singur cu portarul, trimite pe lîngă bară. În sfîrşit, ultima ocazie şi poate cea mai mare este ratată în min. 70. Mingea se plimbă prin faţa porţii goale dar nici un atacant nu o poate introduce în plasă.*

**V. SERE**
corespondent

## STUDENŢII N-AU CONFIRMAT

**C.F.R. Paşcani — Sportul studenţesc Bucureşti 2—0 (1—0)**

**AU MARCAT : UDROAICA (min. 18) şi CIUPA (min. 56).**

**C.F.R. : Catrina — Rusu, Cozma, Panait, Bivolan — Dominte (min. 76 : Ştraţ II), Drăgan — Blejuşcă II (min. 70 : Andrei), Udroaică, Ciupa, Mărculescu.**

**SPORTUL STUDENŢESC : I. Vasile (min. 57 : Argeşeanu — Jurcă, Ionescu, Dumitru Nicolae, Gall — Jamaischi, Mihalache — Bujor (min. 23 : Culda), Kraus, Pană, Georgescu. A arbitrat foarte bine NICOLAE ROMEO (Bîrlad).**

*Feroviarii ne-au convins o dată în plus că, în compania unor adversari valoroşi, desfăşoară jocuri bune, care îi situează alături de formaţiile fruntaşe din campionatul secund al ţării, în pofida locului (încă) modest din clasament.*

*Studenţii, în postura de lideri, au venit la Paşcani cu gîndul de a obţine un rezultat favorabil, fapt dovedit de altfel de evoluţia lor din primele minute, cînd, prin acţiuni rapide, şuturi dese şi periculoase la poartă, au pus de cîteva ori în derută, apărarea echipei gazdă, în special prin Kraus şi Georgescu (min. 5, 8, 15). Din păcate, tureşul bucureştenilor a durat prea puţin, tocmai pînă în momentul în care feroviarii şi-au revenit, au pus mîngea jos şi, prin combinaţii simple dar eficace, au măcinat tot mai mult sistemul defensiv al adversarului, deschizînd scorul chiar din min. 18, la o fază excelent construită pe partea stîngă a terenului de fundaşul Bivolan şi fructificată de experimentatul UDROAICA.*

*După primul gol, atacurile C.F.R.-ului cresc în intensitate, iar în repriza a doua, şi cu avantajul vîntului, ele se accentuează. Îndeosebi după înscrierea celui de-al doilea gol, realizat de CIPA, la o aglomerare în careul mic. Ce-i drept, la 2—0, studenţii au ratat cea mai bună ocazie de a reduce din handicap prin Kraus, care, de la circa 8 m, a şutat peste poarta goală. În continuare, portarul Argeşeanu, înlocuitorul lui Ion Vasile (accidentat) a apărat foarte bine, ieşind inspirat în două rînduri la picioarele lui Mărculescu (min. 77 şi 83), salvîndu-şi echipa de la o înfrîngere mai severă.*

**C. ENEA**

## ÎNCĂ O DEZILUZIE

**Politehnica Galaţi — Portul Constanţa 0—1 (0—1)**

**A MARCAT : GIRIP (min. 32).**

**POLITEHNICA : Dumbreanu — Enache, Dinu, Lehăduş, Dima — Tudorie, Stancu (min. 66 : Tănasescu) — Mărnescu, Zdrăilă, Botescu (min. 53 : Zotinca), Bucur.**
**PORTUL : Stancu — Gheorghache, Melenco, Mihai, Huia — Fătu, Sîntimbreanu (min. 84 : Strîmbeanu) — Leolea, Manea, Biliboacă, Girip.**
**ARBITRU : Alexandru Pîrvu (Bucureşti), foarte bine...**

Timoraţi, cu spectrul înfrîngerii înaintea ochilor, şi cu gîndul la minuscula „agoniseală" — cinci puncte în 12 etape — jucătorii din Galaţi s-au năpustit din primul minut spre buturile adverse.

Oaspeţii, echipă solidă, bine închegată, cu ţelul clasic (al echipelor din divizia secundă) „ciupirea" unui punct în deplasare, s-au apărat calm, deseori în zece oameni, punctînd atunci cînd era cazul, prin contraatacuri bine gîndite. În acest fel au reuşit să aducă avantajul de partea lor spre sfîrşitul primei părţi a jocului, cu ajutorul de necontestat al apărării gălăţene.

Repriza a doua disputată în acelaşi „stil", a reliefat şi mai pregnant tarele echipei gazdă : neclaritate în construirea atacurilor, ineficienţă, pripeală. Iar ca o încununare, un „certificat de sterilitate", dacă se poate numi aşa, consemnăm ratarea de către Tudorie a unei lovituri de la 11 m.

Pentru puţinii dar statornicii suporteri ai Politehnicii gălăţene ultima evoluţie (de data aceasta pe terenul propriu) a fost dezamăgitoare, cu atît mai mult cu cît şansele ei de a „supravieţui" în eşalonul secund sînt, după acest rezultat, de domeniul miracolului. Dar cine ştie...

**DINU COSTESCU**

**Atac craiovean la poarta oaspeţilor (Fază din meciul Electroputere — Olimpia Oradea, 1—1)**
**Foto : N. TOKACEC**

## SERIA I — REZULTATE • CLASAMENTE • ETAPA VIITOARE — SERIA A II-a

A. S. Armata Tg. Mureş — Progresul Brăila 2—0 (2—0) ; C.F.R. Paşcani — Sportul studenţesc Bucureşti 2—0 (1—0) ; Metalul Bucureşti — Metalul Tîrgovişte 2—2 (1—1) ; Metrom Braşov — Flacăra Moreni 1—0 (0—0) ; Ştiinţa Bacău — Dunărea Giurgiu 1—0 (0—0) ; Ceahlăul Piatra Neamţ — Poiana Cîmpina 1—0 (0—0) ; Politehnica Galaţi — Portul Constanţa 0—1 (0—1) ; S. N. Oltenita — Oţelul Galaţi 1—1 (1—0).

| | | | | | | |
|---|---|---|---|---|---|---|
| 1. A. S. ARMATA Tg. Mureş | 13 | 8 | 2 | 3 | 29—12 | 18 |
| 2. SPORTUL STUDENŢESC Buc. | 13 | 8 | 2 | 3 | 20—13 | 18 |
| 3. ŞTIINŢA Bacău | 13 | 7 | 1 | 5 | 16—13 | 15 |
| 4. CEAHLĂUL Piatra Neamţ | 13 | 7 | 1 | 5 | 16—14 | 15 |
| 5. METALUL Tîrgovişte | 13 | 7 | 1 | 5 | 16—16 | 15 |
| 6. DUNĂREA Giurgiu | 13 | 7 | 1 | 5 | 13—14 | 15 |
| 7. PORTUL Constanţa | 13 | 7 | 1 | 5 | 11—15 | 15 |
| 8. PROGRESUL Brăila | 13 | 6 | 2 | 5 | 20—14 | 14 |
| 9. METALUL Bucureşti | 13 | 5 | 3 | 5 | 16—11 | 13 |
| 10. OŢELUL Galaţi | 13 | 5 | 3 | 5 | 18—14 | 13 |
| 11. C.F.R. Paşcani | 13 | 4 | 4 | 5 | 19—19 | 12 |
| 12. METROM Braşov | 13 | 5 | 2 | 6 | 13—16 | 12 |
| 13. ŞANTIERELE NAVALE Oltenita | 13 | 4 | 4 | 5 | 14—17 | 12 |
| 14. POIANA Cîmpina | 13 | 4 | 3 | 6 | 11—15 | 11 |
| 15. POLITEHNICA Galaţi | 13 | 2 | 1 | 10 | 6—18 | 5 |
| 16. FLACĂRA Moreni | 13 | 1 | 3 | 9 | 12—29 | 5 |

Sportul studenţesc Bucureşti — Metrom Braşov, Portul Constanţa — S. N. Oltenita, Oţelul Galaţi — Ştiinţa Bacău, Metalul Tîrgovişte — Dunărea Giurgiu, Progresul Brăila — Metalul Bucureşti, Poiana Cîmpina — A. S. Armata Tg. Mureş, Flacăra Moreni — Politehnica Galaţi, C.F.R. Paşcani — Ceahlăul Piatra Neamţ.

Politehnica Timişoara — Minerul Anina 2—1 (1—1) ; C.S.M. Sibiu — Vagonul Arad 3—1 (0—1) ; C.F.R. Arad — Olimpia Satu Mare 1—0 (0—0) ; C.S.M. Reşiţa — U. M. Timişoara 1—1 (1—0) ; Electroputere Craiova — Olimpia Oradea 1—1 (0—1) ; Gloria Bistriţa — Corvinul Hunedoara 2—2 (1—1) ; Crişul Oradea — Minerul Baia Mare 1—0 (1—0) ; Gaz metan Mediaş — Metalurgistul Cugir 1—1 (0—1).

| | | | | | | |
|---|---|---|---|---|---|---|
| 1. POLITEHNICA Timişoara | 13 | 8 | 3 | 2 | 22— 9 | 19 |
| 2. C.S.M. Sibiu | 13 | 8 | 1 | 4 | 30—17 | 17 |
| 3. CRIŞUL Oradea | 13 | 6 | 5 | 2 | 19—11 | 17 |
| 4. CORVINUL Hunedoara | 13 | 6 | 3 | 4 | 19—14 | 15 |
| 5. OLIMPIA Satu Mare | 13 | 7 | 1 | 5 | 13— 9 | 15 |
| 6. METALURGISTUL Cugir | 13 | 5 | 5 | 3 | 16—14 | 15 |
| 7-8. MINERUL Anina | 13 | 6 | 2 | 5 | 14—14 | 14 |
| 7-8. C.F.R. Arad | 13 | 6 | 2 | 5 | 13—13 | 14 |
| 9. ELECTROPUTERE Craiova | 13 | 3 | 7 | 3 | 12—16 | 13 |
| 10. MINERUL Baia Mare | 13 | 5 | 2 | 6 | 15—16 | 12 |
| 11. OLIMPIA Oradea | 13 | 4 | 3 | 6 | 11—14 | 11 |
| 12. GAZ METAN Mediaş | 13 | 4 | 3 | 6 | 15—21 | 11 |
| 13. GLORIA Bistriţa | 13 | 5 | 1 | 7 | 12—22 | 11 |
| 14. C.S.M. Reşiţa | 13 | 3 | 2 | 8 | 13—17 | 8 |
| 15. UZINELE MECANICE Timişoara | 13 | 2 | 4 | 7 | 10—17 | 8 |
| 16. VAGONUL Arad | 13 | 3 | 2 | 8 | 6—16 | 8 |

C.S.M. Sibiu — Crişul Oradea, Minerul Baia Mare — C.F.R. Arad, Vagonul Arad — Electroputere Craiova, Olimpia Oradea — Gloria Bistriţa, Metalurgistul Cugir — Olimpia Satu Mare, U. M. Timişoara — Gaz metan Mediaş, Corvinul Hunedoara — Politehnica Timişoara, Minerul Anina — C.S.M. Reşiţa.

# DIVIZIA C

## O ECHIPĂ CARE SOLICITĂ SPRIJIN

**Penicilina Iaşi — Foresta Fălticeni 1—0 (1—0)**

**A MARCAT : LEAHU (min. 27).**
**PENICILINA : Atimoftoaie — Petraru, Otavă, Bărbulescu, Leahu — Toacă, Lupulescu II — Bejan, Bordea (min. 63 : Măciucă), Turiţă, Moruzi.**
**FORESTA : Carnaschi — M. Filip, Iancu, Fodor, Pavel — Lichtenstein, Zăroaia — Vasilovici (min. 37 : Zancu), Loiţcovschi (min. 46 : Ioniţă), Constantin, Tudor.**
**ARBITRU : O. TURCITU (Galaţi), satisfăcător.**

Penicilina, rămasă de la o vreme fără antrenor, şi-a adjudecat în final o victorie la limită, cu toate că unul dintre cei mai buni jucători ai săi, Leahu, a ratat cîteva ocazii excelente de a mări avantajul echipei sale. Campionul ratărilor din acest meci de slabă factură tehnică a fost însă jucătorul Forestei, Loiţcovschi. Cu ceva mai multă concentrare în cîteva faze din careul gazdelor, el ar fi putut nu numai egala scorul, dar chiar obţine avantaj pentru echipa sa. S-a jucat însă cu ocaziile, frustrîndu-şi echipa de cel puţin un punct obţinut în deplasare.

Să revenim totuşi la Penicilina. Echipa ieşeană trece prin momente grele, şi, dacă nu se vor lua urgent măsuri pentru înlăturarea lor, nu vedem cum va reuşi să le depăşească, să rezolve situaţia precară în care se află.

**D. DIACONESCU**
corespondent

## O APĂRARE ŞVAIŢER ŞI... 3—0

**Dermata Cluj — C.I.L. Gherla 3—0 (2—0)**

**AU MARCAT : JUCAN (min. 19), SZASZ (min. 38) şi BARTHA (min. 65).**

**DERMATA : Hăşmăşan — Topan, Kallo, Fulop, Marţiş — Jucan, Faludi, Timbuş — Necşoiu, Szasz, Bartha.**
**C.I.L. : Botiş — Butuza I, Costa, Tacu, Mureşan — Butuza II, Engi (min. 46 : Szaboslai), Tiţa — Căpiluaş (min. 63 : Balint), Rezmüves, Ostian.**
**ARBITRU : IOSIF RENTEA (Baia Mare).**

Impulsionate de susţinutele încurajări ale inimoşilor suporteri clujeni, gazdele au supus, la începutul partidei, poarta lui Botiş unui tir prelungit, facilitat şi de apărarea oaspeţilor care greşea repetat, aceste dese momente de nesiguranţă dovedindu-se în cele din urmă fatale pentru soarta întîlnirii.

Atacanţii Dermatei, inspiraţi şi incisivi, şi-au orientat acţiunile cu predilecţie pe aripi, acolo unde Jucan şi Bartha treceau de fiecare dată cu multă uşurinţă de adversarii lor direcţi. La capătul unor acţiuni desfăşurate pe front larg, ei au înscris prin JUCAN, SZASZ şi BARTHA, goluri spectaculoase. În rest, desfăşurarea jocului a purtat amprenta unei lupte dîrze şi echilibrate, desfăşurate mai ales la mijlocul terenului, în cadrul căreia echipele se străduiau (reuşind deseori) să realizeze faze plăcute, dinamice, multe dintre ele de un nivel tehnic mulţumitor.

Jucătorii din Gherla, cu un lot mai omogen şi, paradoxal, mai valoros, nu şi-au putut pune în valoare calităţile datorită, în primul rînd, propriei ariergărzi aflată într-o zi foarte slabă.

**D. V.**

## CE SE ÎNTÎMPLĂ CU VOINŢA ?

**Voinţa Bucureşti — Metalul Plopeni 1—1 (1—1)**

**AU MARCAT : ILIE (min. 12) pentru Voinţa, respectiv ALEXIU (min. 27 din 11 m).**

**VOINŢA : Mocanu — Frunză, Bortu, Dumitrescu, Voicu — Tomuleţ, Sfedu (min. 62 : Brăzgu) — Cristoloveanu, Rădoi, Ilie, Stoiciu (min. 40 : Dobran).**
**METALUL : Şerban — Niţu, Anita, Jiga, Alexiu (eliminat în min. 82) — Grecu, Dragomir — Petre, Bogaciu, Plăiaşu, Manolache.**
**ARBITRU : VICTOR PALADESCU (Galaţi), corect.**

Voinţa, conform „tradiţiei" proprii de a schimba foarte des antrenorii, la acest meci s-a prezentat la cîrma echipei cu fostul internaţional rapidist Macri.

Formaţia bucureşteană, deşi dispune de jucători talentaţi, ca fundaşul dreapta Frunză, înaintaşii Ilie, Cristoloveanu sau Dobran şi alţii, nu are o idee tactică de joc, nu are un echilibru al compartimentelor.

Nici în meciul disputat împotriva Metalului Plopeni, fruntaşă a seriei a II-a, Voinţa nu a arătat mare lucru. Oaspeţii, dimpotrivă, au demonstrat maturitate în joc, o pregătire fizică superioară şi un plus de ambiţie de a pleca acasă cu cel puţin un punct. Dispunînd de o apărare solidă şi elastică, stăpînind mijlocul terenului, avînd două extreme rapide (Dragomir şi Manolache), nu o dată, Metalul a depăşit cu uşurinţă apărarea adversă. Numai pripeala sau imprecizia înaintaşilor din Plopeni a făcut ca aceştia să nu obţină ambele puncte. Poate că atacanţii metalurgişti au fost enervaţi şi de căpitanul lor de echipă, Alexiu, care la fiecare ratare, în repriza a doua, îl admonesta întocmai ca pe maidan. De altfel, pentru acest motiv a şi fost eliminat.

**A. LENGHEL**
corespondent

# PRIN EUROPA FOTBALISTICĂ

### REAL MADRID NU MOARE!

Cu toate că în clipa de față Atletico Madrid este echipa care polarizează atenția în fotbalul spaniol, Realul continuă să rămînă echipa nr. 1 în inimile suporterilor iberici. Înfrîngerea suferită pe teren propriu în fața lui Wacker Innsbruck în „Cupa cupelor", a fost primită de zecile de mii de spectatori de pe „Bernabeu" într-o tăcere de catedrală. Victoria de la Innsbruck, în schimb, a dezlănțuit pasiunile ca în timpurile de glorie...

*„Am trecut printr-o perioadă neagră*, declară conducătorii clubului. *Nu este vorba numai de înfrîngerea în fața austriecilor, de indisponibilitatea lui Amancio sau de forma slabă a altora, ca de pildă Grosso și Velasquez. Asta face însă parte din viața echipelor de fotbal și nici noi nu putem face excepție de la ea".*

Dar chiar dacă publicul de la stadionul Bernabeu este sever și, uneodată, nemilos cu „zeii săi", Real contează în continuare pe 60 000 de suporteri cotizanți și... de curînd a trebuit să blocheze înscrierile. Chiar și pe cele ale copiilor care nu s-au născut încă!

### SAPTAMINA DERBIURILOR

Așa s-ar putea denumi săptămîna care a trecut. Prin hazardul programelor și al rezultatelor, ea a pus față în față cele mai bune sau cele mai iubite echipe din multe țări ale Europei. Fiecare derbi cu caracteristica lui, fiecare meci cu întîmplările lui.

De pildă, în Italia *A.C. Milan* și *Internazionale* s-au întîlnit pentru a 159-a oară. După cum se știe, Inter a pierdut cu 3-0 neputînd face față excelentului joc al adversarilor. Oamenii lui Mazzola au rezistat doar o repriză. În a doua, roș-negrii au marcat de trei ori și marele duel dintre Rivera și Mazzola a fost cîștigat de primul. 70 000 de spectatori au asistat pe „San Siro" la această prăbușire a echipei pregătite de Heriberto Herrera.

În Iugoslavia un meci a atras în mod special atenția publicului: cel dintre *Hajduk Split* și cunoștința noastră, *Steaua roșie Belgrad*. Split este unul din orașele iugoslave în care fotbalul are mulți prieteni și de aceea stadionul a fost arhiplin: 35 000 de spectatori pentru 30 000 de locuri. Record absolut de public și de încasări.

Cu prilejul acestei partide, în care celebra formație din Belgrad a pierdut cu 4-2, s-a înregistrat un fapt fără precedent: deși s-a anunțat că toate biletele fuseseră vîndute cu multă vreme înainte, cîțiva suporteri ai lui Hajduk au reușit să creadă și, în noaptea dinaintea meciului poarta sediului clubului a fost forțată, casa deschisă dar, înăuntrul ei, nici un bilet. Hoții nu s-au atins de nici un dinar: nu doreau decît bilete!

40 000 de spectatori și-au găsit loc în tribunele stadionului atenian Karaiskakis pentru a vedea la lucru pe Olimpiakos și noua vedetă a echipelor grecești *Panathinaikos*, singura formație din peninsulă care a reușit o ascensiune atît de vertiginoasă într-o competiție europeană. În ciuda faptului că din rîndurile sale au lipsit Kamaras, stîlp al apărării și Antoniadis, șuterul său nr. 1, Panathinaikos, antrenată de Ferenc Puskas, a cîștigat cu 1—0.

Alt derbi în Polonia: *Gornik Zabrze — Legia Varșovia*. Legia, pentru a doua oară consecutiv revelație în „Cupa campionilor europeni", n-a putut rezista și a pierdut cu 3-1. Gornik s-a desprins în cîștigătoare doar în a doua repriză, cînd a desfășurat un joc aplaudat de cei 35 000 de spectatori.

În sfîrșit la Budapesta, eternele rivale *Ferencvaros* și *Ujpest* s-au întîlnit pentru tranșarea locurilor fruntașe. Numai că partida s-a încheiat la egalitate, 2-2, după un joc foarte interesant în care vedetele au fost Albert (F.) și Bene (U.). Amîndoi au marcat cîte două goluri. De remarcat că doar 7 000 de spectatori au asistat la această întîlnire. Este adevărat, televiziunea a asigurat retransmiterea integrală a partidei.

Pe scurt, „săptămîna derbiurilor" s-a caracterizat prin meciuri frumoase, aplaudate, cu — în cele mai multe dintre cazuri — recorduri de spectatori.

### INCA UN RECORD ENGLEZ

Arsenal, care se schimbă cu Leeds la conducerea clasamentului primei ligi engleze a stabilit anul acesta încă un record din numeroasele care există în campionatul Angliei: în ultimele 15 etape n-a făcut nici o schimbare în formația sa. Cu toate astea, în fața lui Blackpool, un club care nu are... aerul că face parte din prima divizie, Arsenal a apărut fără idei și fără imaginație. A trebuit să aștepte 70 de minute pentru a marca singurul gol al partidei. Autor: Armstrong, care a luat locul lui Marinello.

### SEVERITATEA ARBITRILOR AUSTRIECI

Renumele bun pe care arbitrii de fotbal din Austria și l-au cîștigat în ultima vreme în Europa, caută să și-l impună și în campionatul național. Astfel în a 11-a etapă au fost eliminați de pe teren cinci jucători în trei meciuri. Doi dintre ei au fost scoși în partida Austria Salzburg — Sturm Graz (3—0), doi în meciul F.C. Viena — Wacker Viena (1-2) și al cincilea în jocul W.S.K. — Simmering (0-0).

Arbitrii austrieci, într-o consfătuire ținută la Viena, au arătat că sînt decișI să oprească „invazia" jocului brutal.

# CUM SE VA DESFĂȘURA TURNEUL OLIMPIC DE FOTBAL

**Admițînd propunerile federației vest-germane care va organiza viitorul turneu final olimpic de fotbal, comisia de amatori din cadrul F.I.F.A. a anunțat că șase orașe vor fi gazde ale întîlnirilor. Acestea sînt: München, Nürenberg, Passau, Ingolstadt, Augsburg și Regensburg.**

**Programul prevede că meciurile preliminare vor avea loc în zilele 27, 28, 29, 30, 31 august și 1 septembrie 1972; sferturile de finală se vor juca în zilele de 2, 5 și 7 septembrie, iar în ziua de 9 septembrie vor avea loc finalele pentru locurile 3 și 4 la Augsburg și pentru locurile 1 și 2 la München, aceasta din urmă în nocturnă. Ca și la C.M. sau Jocurile Olimpice din Mexic, forul suprem mondial va oferi cupa „fair play" celui mai corect jucător care va evolua în cadrul turneului final.**

# FRANȚA PREGĂTEȘTE TURNEUL SĂU ÎN AMERICA DE SUD

La 5 noiembrie, selecționerul unic al Franței, Georges **Boulogne**, s-a întîlnit, pentru discutarea unor probleme importante privind echipa națională, cu președintele clubului Saint Etienne, **Roger Rocher**.

Discuția s-a axat asupra turneului echipei naționale în America de Sud, în perioada 6—27 ianuarie 1971, turneu la care sînt prevăzuți să participe 5—6 jucători de la Saint Etienne. Actualmente, jucătorii acestei echipe, pe care Georges Boulogne pune mare bază în acest turneu, sînt, mai mult sau mai puțin, accidentați. În această categorie intră **Bereta, Herbin, Jacquet, Broissard, Revelli și Polny.** Astfel, Jacquet are o tendonită supărătoare, Broissard e cu genunchiul umflat, iar Bereta și Revelli cu gleznele, de asemenea, umflate, sînt la cură termală în stațiunea Quiberon. În legătură cu acești ultimi doi jucători s-a pus întrebarea dacă pe ei se mai poate conta. La acest subiect, Boulogne a răspuns categoric: **„Bereta are înainte o lună de zile pentru a reveni în formă, iar pentru Revelli, care a jucat sub valoarea sa în meciul cu Strasbourg, cu garantez pentru viitor".** Acest fotbalist mai ridică și o altă problemă. Deși nu a pierdut nimic din calitățile care l-au impus selecționerului, el a pierdut, în schimb, simpatia publicului, „atu" foarte important pentru un fotbalist. De cîte ori este în posesia mingii, este fluierat de spectatori.

Iată, pe scurt, programul turneului din America de Sud.

Prima escală este prevăzută în Argentina, unde francezii vor juca la Buenos Aires și Rosario cu două selecționate argentiniene. Federația argentiniană, fiind și la ora actuală afectată de neparticiparea echipei naționale la „El Mundial", a trecut la reformarea și cristalizarea unei noi echipe naționale. Conducerea tehnică i-a fost încredințată lui **Alexandro Scopelli**, același care a jucat înainte de război la Red Star, în Franța. La Buenos Aires meciul va avea loc pe stadionul Boca Juniors de 80 000 locuri.

După Argentina, „11"-le francez va poposi în Brazilia, unde va juca la Curitiba la 18 ianuarie cu formația locală cu același nume, iar la 21 ianuarie la Porto Alegre, cu Internacional. La sfîrșitul acestui sezon, Curitiba s-a clasat pe locul doi în campionatul statului Parana. De curînd a efectuat un turneu în Franța unde a jucat cu Angoulleme, Saint Etienne și Nancy, și la sfîrșitul acestei luni va juca și în România. La Porto Alegre, pe noul stadion de 100 000 de locuri, inaugurat în aprilie 1969, Franța va întîlni campioana statului Rio Grande, Internacional, aceeași echipă care a învins Benfica cu 2—1 și a făcut 1—1 cu România. În ultimul meci al turneului din America de Sud, echipa Franței va întîlni pe stadionul National (50 000 de locuri) din Lima, pe campioana Perului, Universitario. Această echipă, care nu se remarcă prin supervedete, ci printr-un joc colectiv, a înregistrat o serie de rezultate bune în compania unor echipe puternice. Astfel a făcut meci nul cu Ungaria (2—2), și cu Dinamo Moscova (2—2), iar pe Botafogo, fără Jairzinho, a învins-o cu 3—0.

Federația franceză de specialitate, speră că acest turneu va fi de bun augur pentru viitorul sezon 1971.

Cîțiva dintre internaționalii pe care Georges Boulogne contează pentru turneul din America de Sud: Jacquet, Herbin, Polny și Bereta (de la stînga la dreapta)

## Carnet extern

# POATE FI EVITATĂ „PARȚIALITATEA" GAZDELOR?

**Pentru finalele competițiilor europene, fie alegerea orașelor sau (cazul turneului final al „Campionatului Europei") țării care să le găzduiască, procedeele au fost diferite pînă acum, iar reacțiile — la fel. În primele ediții ale „Cupei campionilor europeni", de pildă, o dispoziție regulamentară, din care s-a înfruptat într-o oarecare măsură Real Madrid, recordmena victoriilor în marea competiție, hotăra ca finala să se desfășoare în orașul echipei deținătoare a trofeului, dacă ea ajunge în acea finală. Ceea ce asigura, firește, un mare succes de casă dar și un mare handicap pentru cealaltă formație, egală în merite cu deținătoarea cupei. Un timp, după aceea, orașul-gazdă era stabilit de la începutul competiției și acest lucru a provocat iarăși cîteva situații de evidentă dezavantajare. În sfîrșit, în ultima fază, cea pe care o străbatem, terenul finalelor este stabilit în perioada cînd întrecerea a intrat în etapele sale ultime, astfel că de cele mai multe ori spectatorii acestora nu au nimic comun cu cele două formații care se întrec cu îndîrjire în fața lor. Ultima finală a „Cupei campionilor europeni", de la Milano, a avut ca protagoniste echipele Feyenoord și Celtic. Noroc că marele stadion San Siro a fost umplut cu susținători veniți din Olanda și din Scoția. Milanezi erau doar cîteva mii. Deci fără marea, veritabilă migrație a suporterilor campioanelor olandeză și scoțiană finala s-ar fi desfășurat, probabil, într-o atmosferă glacială, cu tribunele aproape goale.**

**Dacă ne amintim de nemaipomenitele seri de pe stadionul olimpic din Roma, la ultima finală a „Campionatului Europei" este numai și numai pentru că acei susținători ai „squadrei azzurra" au transformat victoria echipei lor într-o sărbătoare a exaltării, a jocului și cîntecului, în orice caz au creat acea incandescență fără de care nu se poate vorbi despre o veritabilă atmosferă de finală. Întrebarea care se pune, atunci, este aceasta: Ce preferăm? Finale reci, fără intervenția spectatorului interesat? Sau finale la cea mai înaltă tensiune, cu tribune trecute deja de o parte sau alta pentru că în fața lor evoluează o echipă locală sau a țării respective?**

**Cu toate neajunsurile conținute de a doua variantă, optăm pentru ea.**

**ed. i.**

## DE ICI, DE COLO...

### 350 DE GOLURI

Jimmy Greaves, care recent a marcat al 350-lea gol în campionatul Angliei, va bate — fără îndoială — încă un record. Și asta cît de curînd: el va disputa în scurtă vreme cel de-al 500-lea meci de campionat. Pînă acum Greaves a jucat 157 de partide pentru Chelsea, 321 pentru Tottenham și 18 pentru West Ham United, ale cărei culori le poartă acum.

### AMENINȚARI

Cu puțin timp în urmă Uwe Seeler a primit amenințări cu moartea printr-o scrisoare anonimă sosită la sediul clubului său, S. V. Hamburg.

Poliția, care anchetează cazul, n-a făcut pînă acum nici o precizare asupra celui ce a trimis scrisoarea și care îi mai dă lui Seeler doar 177 de zile de trăit...

### O ENTORSĂ PROVOCATĂ DE TIFOSI

Ultimul mare tenismen italian, Nicola Pietrangeli, nu va uita repede meciul de fotbal pe care l-a disputat în compania fostelor glorii. O dată partida încheiată, „tifosii" s-au năpustit asupra lui pentru a-i smulge echipamentul. Voind să-i scoată un pantof, i-au provocat... o entorsă!

### CEI DOI FRAȚI NODIA

Ghivi Nodia, de la Dinamo Tbilisi, este binecunoscut în lumea fotbalistică întrucît poartă tricoul cu nr. 11 în reprezentativa Uniunii Sovietice. De curînd a reușit un spectaculos hat-trick în partida Dinamo Tbilisi — Spartak Ordjonikidze (5—2), cu ajutorul fratelui său Levan. Acesta joacă extremă stînga la Dinamo Tbilisi, atrage apărarea adversă spre el și-i permite astfel lui Ghivi să-și demonstreze calitățile de șuteur. Ajutor frățesc!


Reînnoiți-vă din timp
abonamentul
pentru anul 1971
la revista
FOTBAL

# extern MAGAZIN extern

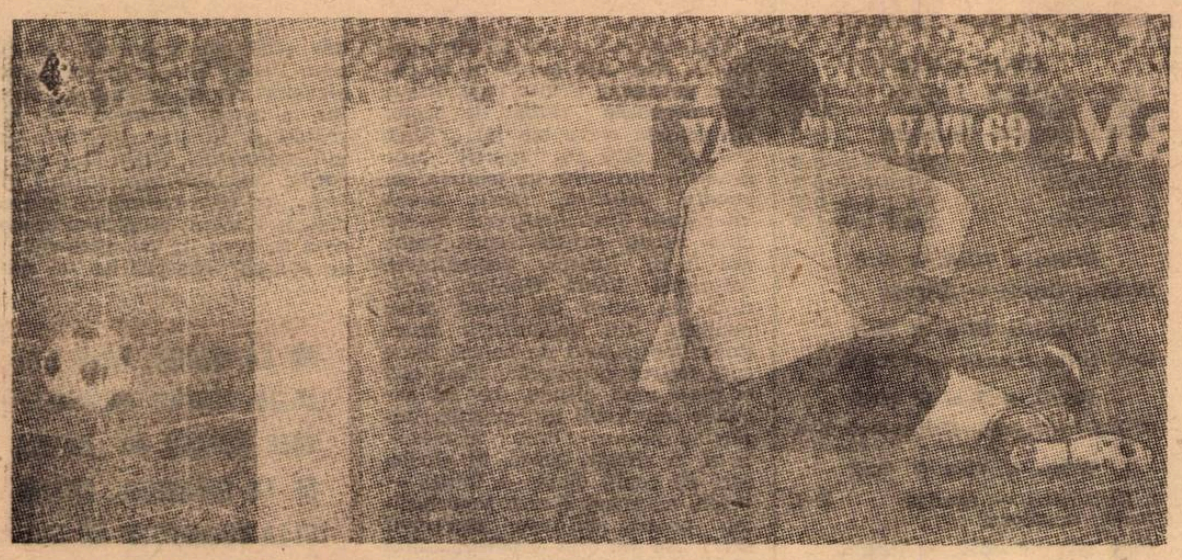

## ALBERTOSI ȘI CLIPA NEPLĂCUTĂ

**Că cei care resimt cel mai mult amărăciunea golului sînt portarii, asta este lucru știut : că atunci cînd golul pe care îl primesc nu este din vina lor, știu să-și verse necazul pe „impricinat" și aceasta se știe. Așa cum face** Albertosi, **portarul echipei Italiei, care — după ce a primit gol în meciul cu Elveția — adresează cîteva cuvinte, probabil nu tocmai... amabile, coechipierilor din apărare.**

## RUGĂCIUNEA N-A FOST SUFICIENTĂ...

**Pasiunea pe care o provoacă fotbalul împinge pe unii suporteri — cu adevărat fanatici — la gesturi care pur și simplu uimesc. Iată-l, de pildă, pe acest „fan" vest-german care, înaintea meciului** Bayern München — Borussia Mönchengladbach, **a pătruns pe teren, în ciuda pazei severe, s-a repezit spre poarta lui Sepp Maier (portarul münchenez) și ajuns în careu a îngenunchiat și a rostit... o rugăciune pentru echipa sa, pentru victoria ei. Cît i-a folosit această rugăciune echipei Bayern s-a văzut mai tîrziu ; abia a reușit să facă meci nul...**

## FOTBALUL ÎN PICTURĂ

**Un cunoscut pictor milanez, G. Lucenz,** lucrează în prezent la un tablou din lumea fotbalului. De dimensiuni imense acest tablou înfățișează o partidă imaginară de fotbal, la care iau parte cei mai faimoși fotbaliști din lume ca **Pele, Beckenbauer, Bobby Charlton, Gerson, Riva,** etc.

În fotografia noastră îl vedem pe acesta din urmă, în fața pictorului care-i schițează în creion expresia ochilor și a feței.

● *Căpitanul echipei reprezentative a Suediei,* Bjorn Nordqvist, *de 49 ori internațional, a semnat un contract pe timp de doi ani cu cunoscuta echipă elvețiană Young Boys.*

● *Anunțat ca achiziționat tot de echipa elvețiană Young Boys, internaționalul vest-german* Erich Maas *de la Bayern München a semnat în ultimul moment pentru formația franceză Nantes.*

● *La întoarcerea din turneul întreprins în Mexic, reprezentativa feminină a Italiei a susținut la Köln un meci cu echipa Bad-Neuenahr - Ahrweiller. În partea a doua a sa meciul a degenerat și trei jucătoare a trebuit să fie internate în spital : italianca* Schivo *pentru o puternică lovitură la cap, vest-germanele* Ardzorf *și* Weyerhaas *cu picioarele... fracturate.*

● *Celebrul stadion Parc des Princes din Paris, care în prezent este supus unei serii de reparații capitale, va fi terminat în 1972. Pentru inaugurarea lui a fost perfectată întîlnirea amicală Franța-Anglia.*

● *Pentru a sărbători zece ani de neîntreruptă activitate a internaționalului* Heylens *la Anderlecht, clubul belgian organizează astăzi un meci jubiliar cu Manchester City, beneficiile rezultate urmînd a fi cedate sărbătoritului.*

● Ovar Bergmark, *despre care am anunțat că a renunțat la conducerea tehnică a reprezentativei țării, a preluat-o pe cea a cunoscutei echipe de club Oerebro*

● *În urma unui recensămînt efectuat nu de mult, s-a constatat că în Uniunea Sovietică totalul sportivilor legitimați depășește cifra de 33 milioane. Foarte bine reprezentat este fotbalul, cu 4 255 900 jucători legitimați, fiind din acest punct de vedere depășit doar de schi, șah și atletism.*

● *De curînd a avut loc o dublă întîlnire de fotbal între reprezentativele Italiei și Belgiei. Cele două formații au fost alcătuite exclusiv din alergători cicliști profesioniști, iar încasările făcute cu această ocazie au fost cedate fondului de ajutorare a cicliștilor. Din formațiile celor două reprezentative au făcut parte, printre alții, cunoscuții campioni* Merckx, Zilioli, Bitossi *etc.*

● *Răspunzînd întrebărilor chestionarului F.I.F.A., federația maghiară a propus ca în viitor tragerea la sorți pentru alcătuirea grupelor preliminare ale C.M. să nu se mai facă pe criteriul zonelor geografice, ci toate echipele înscrise să fie introduse în aceeași urnă și sorții să hotărască !*

● *La solicitarea federației suedeze, antrenorul* Sandro Puppo, *care recent a făcut parte din comisia tehnică a F.I.F.A. la C.M. din Mexic, a ținut o serie de conferințe la cursul de antrenori desfășurat în orașul Solna de lîngă Stockholm.*

● *O recentă hotărîre a federației argentiniene interzice includerea în echipa națională a jucătorilor posesori ai unei prea bogate podoabe capilare.*

## ANTRENOR AL BRAZILIEI CÎȘTIGĂTOR LA PRONOSPORT !

*La una din recentele etape ale campionatelor de fotbal din Brazilia, aproape 50 de jucători la „Lotteria Esportiva" (cum se numește Pronosportul în această țară) au realizat 13 rezultate exacte, adică maximum posibil. Printre ei se află și* Claudio Coutinho, *cel care a pregătit fizic echipa națională a Braziliei pentru campionatul mondial din* Mexic.

*Cum se vede, și „Fortuna" și-a îndreptat privirile spre membrii campioanei mondiale...*

## DETECTIVII...

**Conducătorii echipei Sporting Charleroi, care ocupă un loc mai mult decît modest în campionatul Belgiei, nu au încredere în jucătorii lor. Ei sînt de părere că fotbaliștii nu duc o viață sportivă strictă, așa cum se cere unor sportivi de performanță. Și, pentru a verifica faptele, au instituit o anchetă. Unul dintre ei a explicat astfel măsurile luate :**

**„Delegați necunoscuți ai clubului nostru vor supraveghea cluburile și restaurantele pe care le frecventează în mod obișnuit jucătorii. Misiunea lor este să ne arate ce fac ei în orele petrecute în aceste localuri. Alții vor nota orele cînd jucătorii sosesc la casele lor. În sfîrșit, nu este exclus ca membri ai conducerii clubului să meargă la unul sau la altul, după ora 22, pentru a constata prezența lor. Îi vom pedepsi pe culpabili..."**

Cu astfel de detectivi care vor fi umbra jucătorilor, Charleroi inaugurează un nou tip de... marcaj individual care va fi, fără îndoială, puțin gustat de cei interesați...

## SUPORTERI ADEVĂRAȚI

Mica localitate Ovada din nordul Italiei are și ea, ca orice localitate din peninsulă care se respectă, o bună echipă de fotbal, participantă într-un campionat regional de amatori. Meciurile frumoase pe care le face duminică de duminică și rezultatele din ce în ce mai bune, atrag tot mai mulți spectatori. Dar formația din Ovada joacă pe un stadion vechi, impropriu și pe zi ce trece tot mai neîncăpător. În fața acestei situații, înflăcărații suporteri au hotărît să vină în ajutorul echipei lor preferate. Cum ? Printr-o listă de subscripție s-au strîns fonduri bănești, materiale diverse de construcții, s-au întocmit planuri etc., etc., și au început construirea unei tribune în lungime de cca. 50 m. Mîna de lucru este furnizată tot de suporteri, seara cînd aceștia se întorc de la serviciu sau în orice caz în orele lor libere.

În curînd tribuna va fi terminată și încasările făcute se vor mări, ceea ce va ajuta la prosperarea micului club din Ovada.

Oricum, un lucru este cert : suporterii aceștia sînt adevărați suporteri și veritabili sportivi.

## NUMAI MINGEA SĂ NU INTRE!

**Așa** pare că spune **Kunz,** portarul echipei **Elveției** care, după un plonjon, a ajuns cu picioarele în poartă, dar are grijă să nu ajungă acolo... și balonul. Fază înregistrată în meciul **Elveția — Ungaria,** disputat cu puțin timp în urmă, cu ocazia festivităților prilejuite de aniversarea a 75 de ani de la înființarea Federației de fotbal a **Elveției.**

# CUVINTE ÎNCRUCIȘATE

## PRINTRE VEDETELE CAMPIONATELOR MONDIALE

**ORIZONTAL : 1) Portarul vicecampioanei mondiale, ediția 1958. — ...Sivori, italo-argentinian, vedetă a C.M. 1962. 2) Jucător brazilian (1958, 1962) — Tiberiu Bone — Component al Cehoslovaciei la C.M. din 1962 și 1970. 3) 2/3 din meci — Giltnar, în frunte ! — Prezent în echipa R.F.G. în 1966 și 1970. 4) Component al campioanei mondiale din 1934 — Acru la mijloc ! 5) Portar italian (1938) — Brazilian în finala de pe Maracana (1950). 6) Decaster — Campioni — Alt jucător vest-german din 1966 și 1970. 7) În cumpănă — Un român pe Wembley — Deleanu Augustin. 8) Bilet — Alf Ramsey — ...Moreira, antrenorul Braziliei la C.M. din 1962. 9) Literă grecească — David Mircea — Locul finalei olimpice din 1952, între România și Ungaria — Posedă. 10) Uruguayan din finala din 1950 — Scor alb. 11) Alt jucător uruguayan din 1950 — Opuse. 12) Mirare —... Gloria, antrenor al portughezilor în 1966 — Răsărit — Club codaș ! 13) Dubli campioni mondiali — Riu în Congo. 14) Kamamoto, jucător remarcat în turneul olimpic din Mexic, 1968 — Vedetă austriacă la C.M. din 1954.**

**VERTICAL : 1) Echipier al Cehoslovaciei, în 1934 — Argentinian „remarcat" în 1966. 2) Alt component al campioanei din 1950 — Jucător englez la C.M. 1970. 3) Argentinian din finala de la Montevideo (1930) — Începuturile lui Djaici ! — Apărarea prinsă în față ! 4) Niculescu Angelo — Televiziune — Mijlocaș italian (1938) 5) În componența Braziliei —... Peters, jucător englez (1966, 1970) 6) Alt jucător al campioanei din 1966 — Transmise. 7) Ovar Bergmark — Extremă a campioanei din 1930 — Fost campion mondial de gimnastică. 8) Orășel în Caucazia — Pană. 9) Prefix pentru păsări — Înaintaș uruguayan (1930). 10) Imnuri — Vedetă iugoslavă la C.M. din 1950. 11) Jucător francez (1958) — Începe muzica ! — Echipă din campionatul bulgar. 12) Vedetă braziliană din 1962 — Careu — Skoblar, în preliminarii ! 13) Începe returul ! — Nu rezistă la căldură — Învingătoare a Angliei la C.M. din 1950. 14) Bec slab — Marea vedetă a C.M. din 1966.**

**Dicționar : DAS, KASAI, GOIAS, ONO, ONI.**

**TITI MOISE**

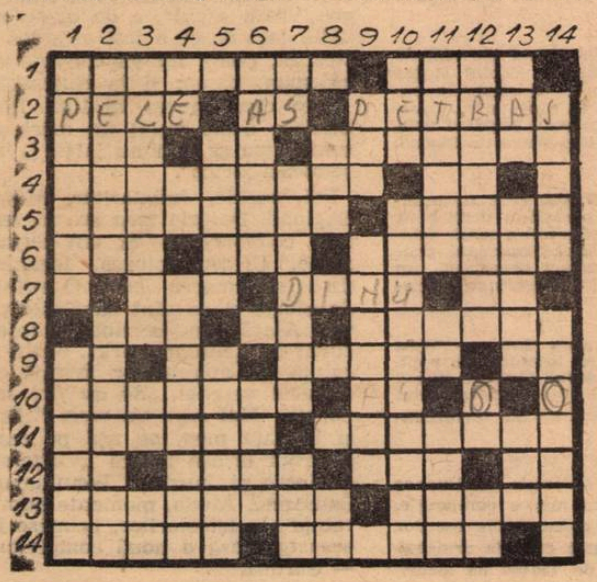


### DEZLEGAREA CAREULUI DIN NR 233

**Orizontal** 1) Beton — Săruturi. 2) Alopecie — Rețea. 3) Lateral — Ren — P.s. 4) On — R — R — Mic — Bec. 5) N — Farda — Gheață. 6) Soții — Fierți. 7) Stricată — A — Etc. 8) Țeste — C — Galerie. 9) Unu — A — Somație. 10) Dorobanți — Ai — P. 11) Ezitări — Cal — So. 12) Na — Etate — Răcit. 13) T — Plate — Feriți. 14) Inc — Jalbă — Eter.


**FOTBAL**

**REDACȚIA ȘI ADMINISTRAȚIA**
**str. V. Conta nr. 16, etajul V, București, sectorul I. Telefoane : 11 10 05 (centrală), 12 95 96**

# TUR DE ORIZONT ÎN CAMPIONATUL EUROPEI

# PENTRU REPREZENTATIVELE A ȘI DE TINERET

**În ultima săptămînă, activitatea internațională pe continentul nostru a fost extrem de bogată : au evoluat nu mai puțin de 16 reprezentative naționale, dintre care 14 în cadrul preliminariilor Campionatului Europei (R.D.G., Olanda, Scoția, Danemarca, Spania, Irlanda de Nord, Franța, Norvegia, Țara Galilor, România, Bulgaria, Cipru, U.R.S.S. și Luxemburg).** De fapt, această competiție a acoperit aproape întregul sezon internațional din această toamnă și va face același lucru anul viitor, cînd urmează să se consume restul preliminariilor.

Pînă acum s-au disputat 20 de partide din cele 25 programate anul acesta, pentru reprezentativele A, și 11 din cele 13 rezervate, în aceeași perioadă, echipelor naționale de tineret. În general, au fost consemnate rezultate scontate. Totuși, surprizele n-au lipsit și ele au fost produse de meciurile **Cehoslovacia — Finlanda, Bulgaria — Norvegia, Malta — Grecia** și **R.F.G. — Turcia**, toate patru încheindu-se cu același rezultat de egalitate, 1—1, deși **Cehoslovacia, R.F.G., Bulgaria** și **Grecia** aveau avantajul unei superiorități tehnice evidente asupra partenerilor întîlniți. Dar așa se întîmplă uneori în fotbal : buturuga mică, răstoarnă carul mare...

De notat că **Belgia** va debuta săptămîna viitoare în competiție, **Elveția** în decembrie, iar **Anglia** anul viitor.

Iată, mai jos, situația (rezultatele, clasamentele și jocurile următoare) în cele două competiții (A și tineret), așa cum se prezintă la ora actuală :

## REPREZENTATIVELE A

### Grupa I

7. X : Cehoslovacia—Finlanda 1—1
11. X : Romania—Finlanda 3—0
11. XI : Țara Galilor—România 0—0

| | | | | | | |
|---|---|---|---|---|---|---|
| | 1. România | 2 | 1 | 1 | 0 | 3—0 3 |
| 2—3. | Cehoslovacia | 1 | 0 | 1 | 0 | 1—1 1 |
| 2—3. | Țara Galilor | 1 | 0 | 1 | 0 | 0—0 1 |
| | 4. Finlanda | 2 | 0 | 1 | 1 | 1—4 1 |

### Grupa a II-a

7. X : Norvegia—Ungaria 1—3
11. XI : Franța—Norvegia 3—1
15. XI : Bulgaria—Norvegia 1—1

| | | | | | | |
|---|---|---|---|---|---|---|
| 1—2. | Ungaria | 1 | 1 | 0 | 0 | 3—1 2 |
| 1—2. | Franța | 1 | 1 | 0 | 0 | 3—1 2 |
| | 3. Bulgaria | 1 | 0 | 1 | 0 | 1—1 1 |
| | 4. Norvegia | 3 | 0 | 1 | 2 | 3—7 1 |

### Grupa a III-a

11. X : Malta—Grecia 1—1

**Jocurile viitoare :**

16. XII : Grecia — Elveția
20. XII : Malta — Elveția
*(Anglia nu joacă în acest an)*

### Grupa a IV-a

11. XI : Spania—Irlanda N. 3—0
15. XI : Cipru—U.R.S.S. 1—3

| | | | | | | |
|---|---|---|---|---|---|---|
| 1. | Spania | 1 | 1 | 0 | 0 | 3—0 2 |
| 2. | U.R.S.S. | 1 | 1 | 0 | 0 | 3—1 2 |
| 3. | Cipru | 1 | 0 | 0 | 1 | 1—3 0 |
| 4. | Irlanda N. | 1 | 0 | 0 | 1 | 0—3 0 |

### Grupa a V-a

14. X : Danemarca—Portugalia 0—1
11. XI : Scoția—Danemarca 1—0

| | | | | | | |
|---|---|---|---|---|---|---|
| 1—2. | Portugalia | 1 | 1 | 0 | 0 | 1—0 2 |
| 1—2. | Scoția | 1 | 1 | 0 | 0 | 1—0 2 |
| | 3. Belgia | 0 | 0 | 0 | 0 | 0—0 0 |
| | 4. Danemarca | 2 | 0 | 0 | 2 | 0—2 0 |

**Jocul următor :**

25. XI : Belgia — Danemarca

### GRUPA a VI-a

14. X : Irlanda—Suedia 1—1
28. X : Suedia—Irlanda 1—0
31. X : Austria—Italia 1—2

| | | | | | | |
|---|---|---|---|---|---|---|
| 1. | Suedia | 2 | 1 | 1 | 0 | 2—1 3 |
| 2. | Italia | 1 | 1 | 0 | 0 | 2—1 2 |
| 3. | Irlanda | 2 | 0 | 1 | 1 | 1—2 1 |
| 4. | Austria | 1 | 0 | 0 | 1 | 1—2 0 |

**Jocul următor :**

9. XII : Italia — Irlanda

### Grupa a VII-a

11. X : Olanda—Iugoslavia 1—1
14. X : Luxemburg-Iugoslavia 0—2
11 XI : R.D.G.—Olanda 1—0
15. XI : Luxemburg—R.D.G. 0—5

| | | | | | | |
|---|---|---|---|---|---|---|
| 1. | R.D. Germană | 2 | 2 | 0 | 0 | 6—0 4 |
| 2. | Iugoslavia | 2 | 1 | 1 | 0 | 3—1 3 |
| 3. | Olanda | 2 | 0 | 1 | 1 | 1—2 1 |
| 4. | Luxemburg | 2 | 0 | 0 | 2 | 0—7 0 |

### Grupa a VIII-a

14 X : Polonia—Albania 3—0
17 X : R.F.G.—Turcia 1—1

| | | | | | | |
|---|---|---|---|---|---|---|
| | 1. Polonia | 1 | 1 | 0 | 0 | 3—0 2 |
| 2—3. | R.F.G. | 1 | 0 | 1 | 0 | 1—1 1 |
| 2—3. | Turcia | 1 | 0 | 1 | 0 | 1—1 1 |
| | 4. Albania | 1 | 0 | 0 | 1 | 0—3 0 |

**Jocul următor :**

13 XII : Turcia — Albania

## SELECȚIONATELE DE TINERET

### Grupa I

7. X : Finlanda—Cehoslovacia 1—1
11. X : Finlanda—România 0—1

| | | | | | | |
|---|---|---|---|---|---|---|
| 1. | România | 1 | 1 | 0 | 0 | 1—0 2 |
| 2. | Cehoslovacia | 1 | 0 | 1 | 0 | 1—1 1 |
| 3. | Finlanda | 2 | 0 | 1 | 1 | 1—2 1 |

### Grupa a II-a

6 X : Norvegia—Ungaria 1—0
12 XI : Franța—Norvegia 0—0
15 XI : Bulgaria—Norvegia 5—0

| | | | | | | |
|---|---|---|---|---|---|---|
| 1. | Norvegia | 3 | 1 | 1 | 1 | 1—5 3 |
| 2. | Bulgaria | 1 | 1 | 0 | 0 | 5—0 2 |
| 3. | Franța | 1 | 0 | 1 | 0 | 0—0 1 |
| 4. | Ungaria | 1 | 0 | 0 | 1 | 0—1 0 |

### Grupa a III-a (2 țări)

16 XII : Grecia — Elveția

### Grupa a IV-a (2 țări)

30 V 1971 : Spania — U.R.S.S.

### Grupa a V-a (2 țări)

14 X : Portugalia—Danemarca 1—1

### Grupa a VI-a (3 țări)

1 XI : Italia — Austria 3—1

**Jocul următor :**

29 V 1971 : Suedia — Austria

### Grupa a VII-a

10 X : Olanda—Iugoslavia 5—2
10 XI : R.D.G.—Olanda 3—1

| | | | | | | |
|---|---|---|---|---|---|---|
| 1. | R.D.G. | 1 | 1 | 0 | 0 | 3—1 2 |
| 2. | Olanda | 2 | 1 | 0 | 1 | 6—5 2 |
| 3. | Iugoslavia | 1 | 0 | 0 | 1 | 2—5 0 |

### Grupa a VIII-a

14 X : Albania—Polonia 1—1
18 X : Turcia—R.F.G. 0—2

| | | | | | | |
|---|---|---|---|---|---|---|
| | 1. R.F.G. | 1 | 1 | 0 | 0 | 2—0 2 |
| 2—3. | Polonia | 1 | 0 | 1 | 0 | 1—1 1 |
| 2—3. | Albania | 1 | 0 | 1 | 0 | 1—1 1 |
| | 4. Turcia | 1 | 0 | 0 | 1 | 0—2 0 |

**Jocul următor :**

13 XII : Albania — Turcia

**Așa a egalat reprezentativa vest-germană în partida cu Turcia : din 11 m, transformat de GERD MULLER.**

## CUPON DE PARTICIPARE

**TROFEUL „FOTBAL '70"**

**acordat celui mai bun fotbalist român al anului**

1. Dobrin ..... Dumitrescu .....
2. Dumitrache .....
3. Dinu ..... Dobrin .....
4. Răducanu ..... Dumitrache
5. Dembrowski ..... Neagu .....

Numele. .....

Adresa. .....

.....

Acest cupon, completat citeț, se trimite pe adresa : Revista Fotbal str. Vasile Conta nr. 16, etaj 5, București, pînă la data de 20 decembrie a.c.

Se va menționa pe plic : **„Pentru anchetă".**

Cititorii care vor indica ordinea finală exactă a primilor cinci, așa cum va reieși din anchetă, **vor primi premii.**

# DIN FOTBALUL INTERNAȚIONAL

**LA FLORENȚA — NEMULȚUMIRE TOTALĂ.** Rezultatele din ultimele etape, culminînd cu înfrîngerea de duminica trecută, pe teren propriu, în fața lui Milan, au provocat suporterilor Fiorentinei mari necazuri. Duminică, după joc, sute dintre ei au blocat ieșirile de la stadion, au cerut demiterea antrenorului Pesaola. Întrunit chiar în aceeași seară, comitetul director al clubului a reînnoit angajamentul antrenorului Pesaola, asigurîndu-l de toată încrederea sa.

**TEREN DE TARTAN LA LIMA.** Recent a fost terminată instalarea tartanului pe stadionul Național din Lima. Toate marile meciuri, internaționale sau ale cluburilor, se vor disputa pe acest teren, pe care jucătorii și alți specialiști care l-au examinat îl găsesc excelent.

**BOBBY MOORE... ARBITRU DE CIRCUMSTANȚĂ.** În cursul partidei de campionat West Ham-Wolverhampton, cunoscutul internațional Bobby Moore l-a lovit, involuntar, cu balonul pe arbitrul întîlnirii. Acesta a căzut la pămînt iar Bobby Moore a luat repede fluierul din mîna lui și a ordonat... oprirea meciului. După care s-a ocupat cu toată atenția de primele îngrijiri pentru conducătorul jocului. Arbitrul a putut reluat, primind și scuzele lui Moore, dirijarea meciului.

**UWE SEELER — NOU CONTRACT CU S. V. HAMBURG.** Deși se anunțase că nu va mai juca, în echipa de club (selecționata a părăsit-o) decît pînă la terminarea actualei ediții a campionatului, iată că s-a efectuat o nouă semnare de contract între Uwe Seeler și echipa sa. Noul contract operează pentru perioada 1971/72. **„Am fixat la numai un an noul contract deoarece... nu pot garanta mai mult"** a declarat cunoscutul internațional vest-german ziariștilor după semnare.

**ASASINAT ÎN CURSUL UNUI MECI.** La jocul Ipswich Town — West Ham, un tînăr în vîrstă de 18 ani a fost asasinat printr-o lovitură de cuțit. Asasinul a profitat de agitația din tribună și a efectuat atacul fără ca cineva să fi observat aceasta. Abia la terminarea partidei, vecinii de tribună ai celui omorît au observat crima. Poliția întîmpină multe dificultăți în identificarea asasinului.

**ARGENTINA PREGĂTEȘTE C. M. 1978.** De pe acum, federația din Buenos Aires, organizatoarea C. M. din 1978, se pregătește pentru marea competiție. O comisie de specialiști a vizitat recent Italia, studiind construcțiile marilor stadioane, cu precădere stadionul olimpic din Roma. Această comisie urmează să definitiveze planul pentru construirea unui stadion de 100 000 de locuri la Buenos Aires și a altor cinci stadioane de 50—75 000 locuri în alte orașe argentiniene.

# „MAI BINE JOC CONTRA LUI RIVA!" (MIKE ENGLAND)

Ușile cabinelor sînt trîntite zgomotos. Mai ales aceea de la cabina galezilor. Frînturi de discuții nervoase răzbat de acolo. Grațioasele eleve ale lui „Frank College", care au împărțit programele meciului în tribuna de onoare, coboară, triste, scara interioară. Erau mult mai vesele cînd urcau aceste trepte. Domnul T. E. Russel, președintele federației Țării Galilor, purtînd un joben de genul celor nelipsite din costumația funcționarilor englezi de bancă, trece spre ieșirea principală. Nu-i nici el prea bine dispus, dar își ascunde admirabil indispoziția, împărțind saluturi și mîini în dreapta și în stînga. Afară, în ploaie, zeci de copii, cîntă — totuși — veseli un marș direct surprinzător pentru noi prin referenul său : *„Să nu fim supărați... Mai vine un meci!"* Mă gîndesc că e admirabil să ai asemenea susținători. Un egal pe terenul tău, o semi-înfrîngere, declanșează cîntec și voie bună. Dar nu avea să fie ultima dovadă a sportivității...

Pe culoar apare imensul Mike England. Cu claia sa de păr blond-roșiatic, tot de proporții respectabile, în totală neorînduială. *„Orice încerc să-i fac, freza mea rămîne mereu rebelă..."* declarase cu umor cel mai bun fundaș central stînga din Marea Britanie unui reporter, în ajun. De la primii pași operația autografe se declanșează .Primii care îl atacă pe căpitanul reprezentativei galeze sînt polițiști, retrași de sub rafalele ploii sub tribunele lui „Ninian Park". Îi secondează grupul elevelor de la „Frank College". Iar la urmă, avansînd cu pași grăbiți și cu alte obiective, grupul ziariștilor. Mike England acordă exclusivitate acestui pluton... „cu care trebuie să te porți delicat și atent, ca și cum ai avea de-a face cu un ou, gata-gata să se spargă" observă el — spiritual — în introducere. Colegii din Cardiff și din Londra toarnă o găleată de întrebări și uriașul de la Tottenham Hotspur face față cu succes torentului. Îl observ în timpul acestui duel verbal.

**CĂPITANUL ȚĂRII GALILOR DESPRE UNSPREZECELE ROMÂN „BATEM ȘI LA SWANSEA, BATEM ȘI LA BUCUREȘTI" CARDIFF — LÎNGĂ WEMBLEY, ATENA, LAUSANNE**

Spre sfîrșit, beneficiind de ajutorul cu adevărat colegial al lui Peter Jackson de la „South Wales Echo", reușesc o exclusivitate de cîteva minute cu căpitanul galezilor.

— *Sincer vorbind, a fost mai greu meciul decît credeați ?*

— „Oho ! Infinit mai dificil decît în planurile noastre. România este o echipă rafinată. A știut să evite toate obstacolele, tot ce nu i-a convenit în meciul ăsta. A jucat încet, cînd a trebuit, s-a ferit cît a putut de jocul în forță. Și, mai ales, zic eu, a reușit să blocheze, cum rar am văzut, toate drumurile, pe jos, din careul ei. Fatalmente ajungi la mingile înalte, la baloanele întîmplării. Și la astea, portarul de la București s-a arătat de netrecut".

— *Credeți că a justificat aici, la Cardiff, echipa României ajungerea ei în turneul final al lui „World Cup" ?*

— „Cu prisosință. Cînd i-am văzut pe tunel pe adversarii mei, vă spun fără înconjur, n-am dat prea mulți bani pe ei. Cei mai mulți, niște băiețandri. Ei, îmi ziceam, și cum meciul e și pe un timp sută la sută à la Cardiff, ce pot face acești pirpirii ? Pe teren totul s-a schimbat. Dacă o echipă, pusă în condițiile cele mai nefavorabile, ca timp și stare a terenului, pentru ea, reușește să se descurce astfel, apoi atunci este vorba de o formație de clasă".

— *E Dumitrache un atacant de primul calibru ?*

— „Îl prefer... pe Riva. Pentru că îl pot ține mai ușor decît pe fluturele dvs. Gigi Riva se angajează pe viață și pe moarte în luptă. E ceea ce îmi place. Dumitrache încearcă totul de la distanță. Și asta mă omoară, nu altceva. Faza lui, precedînd bara, a însemnat una dintre cele mai frumoase execuții pe care le-am văzut de cînd joc".

— *Păstrați speranțe de calificare ?*

— „Întregi. Vom bate echipa Cehoslovaciei, la Swansea ; acolo pe „Vetch Field", e de două ori iadul față de ce a fost astă seară aici. Și, poate nu vă convine ce vă spun, batem și la București. Acolo cred că nu va lipsi Ron Davies ; acolo va fi un meci de contraatac și Ron nu iartă în asemenea jocuri".

Îmi surîde, îndatoritor, Mike England. Datoria mea era să termin convorbirea. Și am terminat-o. Uriașul pleacă, legănîndu-se, spre marea ieșire. O rafală de ploaie și de vînt năvălește pe ușe. Afară, în semiobscuritatea curții lui „Ninian Park", copiii îl salută pe marele lor favorit cu cîntecul veseliei, *„Să nu fim supărați... Mai vine un meci !"* Dar și în fața mea, pe ușa pe care o firmă uriașă indică „Visitors", e cîntec și bucurie. Wembleyul, Lausanne, Atena, momente admirabile ale tricolorilor, primesc în această seară o nouă completare — Cardiff.

**Eftimie IONESCU**

Redacția și administrația : str. Vasile Conta nr. 16, București. Tiparul : I.P. Informația, str. Brezoianu nr. 23—25, București

BIBLIOTECA „ASTRA"
SIBIU

PROLETARI DIN TOATE ȚĂRILE, UNIȚI-VĂ!

REVISTĂ SĂPTĂMÎNALĂ
ANUL V
235
MIERCURI
25 NOIEMBRIE 1970
12 PAGINI
2 LEI

# FOTBAL

## SÎMBĂTĂ: RAPID — DINAMO!

**DUMINICĂ, ÎN DIVIZIA B (ULTIMA ETAPĂ A TURULUI) DOUĂ PARTIDE DERBI:**
**A. S. A. TG. MUREȘ — SPORTUL STUDENȚESC (seria I) și**
**POLITEHNICA TIMIȘOARA — C. S. M. SIBIU (seria a II-a)**

**MIERCURI**
**LA AMSTERDAM**
**ÎNTÎLNIREA INTERNAȚIONALĂ AMICALĂ**
**OLANDA - ROMÂNIA**

BUCUREȘTI. Apărarea Jiului respinge un atac dinamovist. De la stînga la dreapta: Dumitrache, Georgevici, Stocker, Sălceanu, Doru Popescu și R. Popa
Foto: V. ONESA

**MARE INTERES ÎN JURUL ANCHETEI NOASTRE PENTRU**
**TROFEUL FOTBAL '70**

**ÎN PRIMELE ZILE, AM PRIMIT PESTE 500 DE RĂSPUNSURI**
**ÎN AFARĂ DE**
**O MARE CUPĂ DE CRISTAL**

**CÎȘTIGĂTORUL VA PRIMI ȘI**
**UN TELEVIZOR „MIRAJ",**

**OFERIT DE A. S. LOTO-PRONOSPORT**

BRAȘOV. Primul gol al meciului: Codreanu sufează plasat, din interiorul careului mic.
Foto: S. BRAȘOVEANU

# PROFESOARA –

## ANTRENOR DE FOTBAL DE LA TG. JIU

Am cunoscut-o personal pe profesoara de educație fizică MARIA BUJNEAG de la Școala generală nr. 3 din Tg. Jiu. Ceea ce m-a impresionat la această femeie este dragostea sa pentru fotbal. Da ! Dragostea de fotbal la o profesoară care deși nu este calificată în acest domeniu, deși nu dispune de condiții materiale de lucru deosebite și este la o vîrstă destul de înaintată, se impune prin rezultate într-o muncă ce constituie apanajul bărbaților.

Am desprins din cuvintele acestei profesoare, cu o experiență practică de peste 30 de ani, convingerea că educația sportivă a populației, soarta fotbalului ca și a altor ramuri sportive se hotărăște în mare măsură în școală. De pregătirea profesională, de pasiunea și munca cadrelor didactice de specialitate depinde mult atît realizarea unei largi activități sportive de masă în școli, cît și valorarea fotbaliștilor de azi și de mîine. Acestor idei cuprinzătoare de atît adevăr le-a dat viață, la locul său de muncă, profesoara din Tg. Jiu.

In primul rînd, cu sprijinul conducerii școlii, al organizației de pionieri, al organizației U.T.C. și al cadrelor didactice de specialitate, s-a dat activității fotbalistice din școală o forță de masă. Printr-un program de antrenamente și competiții stimulatorii s-a reușit angrenarea majorității elevilor în practicarea fotbalului. De aici, profesoara Maria Bujneag depistează talente, le instruiește cu grijă și le promovează în echipa reprezentativă a școlii, pe care personal o antrenează și conduce în concursuri, evidențiindu-se pe diferite trepte ale activității competiționale pînă la nivel republican. Campioană municipală în campionatul copiilor în anii 1968, 1969 și 1970 ; campioană județeană în campionatul școlilor generale ediția 1968, 1969 și 1970; locul I din 8 echipe în etapa de zonă a campionatului școlilor generale ediția 1970 (la această competiție s-a obținut golaverajul de 12 goluri marcate și un gol primit); locul 6 pe țară la finalele campionatului școlilor generale.

Desigur că asupra muncii unui cadru didactic influențează în mare măsură sprijinul acordat de conducerea școlii. De aceea la Școala generală nr. 2 din Tg. Jiu merită de subliniat deplina înțelegere a directorului Gh. Micu (un mare animator sportiv și arbitru de fotbal), față de importanța și rolul educației fizice și sportului.

In prezent școala (o construcție nouă) dispune de excelente condiții pentru desfășurarea optimă a lecțiilor de educație fizică și a activității sportive extrașcolare a elevilor. O platformă bituminizată cu terenuri de minifotbal, handbal, volei și baschet, precum și o sală de sport realizată prin resurse locale și care urmează să fie dată în funcțiune, constituie instrumente de lucru obișnuite la îndemîna cadrelor didactice și, spre cinstea lor, acestea le folosesc cu suficientă pricepere și pasiune.

Mișcarea fotbalistică din această școală este susținută și de alte persoane. Dintre acestea amintim pe dr. Ion Stamatoiu, Aurel Nețin, Oniță Bejanciu, Nicolae Stăiculescu părinți ai elevilor, precum și pe profesorii Nicolae Cocheci, comandantul unității de pionieri, Ion Pîrcălăboiu, Maria Chimirel, Nicolița Zaharia, care au acceptat să-i pregătească suplimentar pe componenții echipei, pentru a nu rămîne în urmă la învățătură în perioada competițională. Efortul și strădaniile tuturor onorează școala și cadrele ei didactice. Toți elevii din echipa de fotbal sînt buni la învățătură. Toți foștii componenți ai echipei, care au absolvit școala, au fost admiși la școlile profesionale și licee cu medii foarte bune. Cei mai buni elevi fotbaliști, printre care Vasile Baldovin, Marin Iordache, Marin Stăiculescu, Marcel Baldovin și Petre Sandu, au promovat în echipa C.I.L. Tg. Jiu, care participă în campionatul republican al școlilor și juniorilor.

Dar, profesoara Maria Bujneag nu se ocupă, în activitatea sportivă extrașcolară cu elevii, numai de fotbal. Elevii pregătiți de ea au cucerit locul I la concursurile pionierești de gimnastică artistică, organizate în ultimii trei ani la Tg. Jiu, locul I la etapa municipală a campionatului de atletism al școlilor generale ediția 1970, locul II—III începînd cu anul 1967 la campionatul municipal de handbal al școlilor generale.

In ultimii ani, o altă profesoară de educație fizică, din Capitală, Mariana Lucescu, antrenoare de rugbi la Școala sportivă nr. 2, se impune ajungînd în ultimii ani cu echipa pregătită de ea pînă în finala campionatului republican al juniorilor. De pe platourile Mehedinților, din satul Vînători, o altă profesoară, Aurelia Ioanian, cu specialitatea limba română, se afirmă cu echipa de gimnastică artistică fete a școlii generale, pînă la spectacolul de gală al pionierilor ce a avut loc la Opera Română din Capitală.

Ce miracol s-a petrecut acolo unde lucrează aceste femei ? Ceea ce le unește pe toate este pasiunea, dorința de a se dărui activității de educație fizică și sport cu elevii, dragostea pentru unele ramuri sportive, calitățile de bune organizatoare.

Deși nu au dispus de condiții materiale deosebite, pasiunea, inițiativa, perseverența, dinamismul și spiritul lor activ au biruit obstacole, iar priceperea și spiritul pedagogic au contribuit la crearea unui climat sportiv la școlile în care lucrează și la obținerea unor rezultate care le onorează și se impun ca exemplu de ce posibilități există și în munca sportivă a femeilor.

**Prof. GH VLADICA**


**Reînnoiți-vă abonamentele pentru anul 1971 la revista**

**FOTBAL**


# FELICITĂRI...

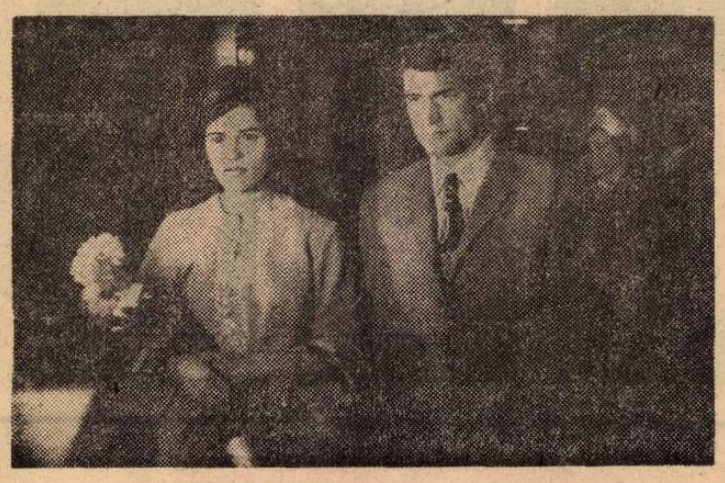

**Doi dintre fotbaliștii noștri fruntași — dinamovistul Radu Nunweiller, unul dintre componenții de bază ai națională, și Lucian Strîmbeanu, talentatul mijlocaș al Universității Craiova — s-au prezentat recent în fața ofițerului stării civile. La ceremoniile care au avut loc la București și Craiova au** participat colegii lor de echipă și de club, mulți dintre admiratorii celor doi jucători. Au urat cu toții tinerilor căsătoriți multă sănătate și fericire în viață.

Le transmitem și noi călduroase felicitări.

# FOTBAL variețăți

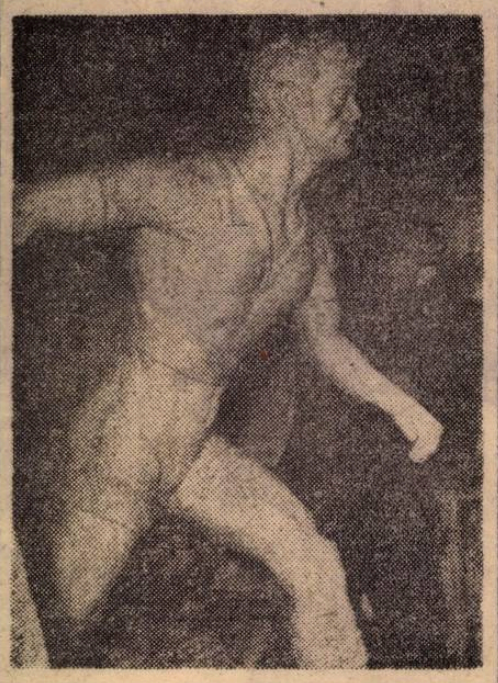

## SCULPTURA ȘI FOTBALUL

Sculptorul CONSTANTIN IORDACHE este unul dintre numeroșii oameni de artă îndrăgostiți de sport, în general, și de fotbal, în special. Nu este însă vorba numai de o dragoste la nivel de... spectator sau cititor al ziarelor de specialitate, ci de ceva mai mult. Pentru Constantin Iordache sportul reprezintă o sursă de inspirație plină de vigoare. De ani de zile, el sculptează în această vastă tematică.

In curînd, în sala de expoziții de la Casa Centrală a Armatei din bd. Gh. Gheorghiu-Dej nr. 2, vom putea admira sculpturile pe temă sportivă ale apreciatului artist.

In fotografia noastră, **Constantin Iordache** finisează una dintre operele sale reprezentative, **„Jucătorul de fotbal"**. O statuie pe care ne-am bucura s-o vedem nu numai în expoziție, ci și la unul din marile stadioane ale Capitalei.

## UN ARBITRU, CAMPION AL LONGEVITĂȚII...

Zvelt, cu ținută atletică, cu o figură care ascunde perfect vîrsta, craioveanul *Dorin Zamfirol*, la cei 64 de ani ai săi, este unul dintre cei mai apreciați cavaleri ai fluierului din localitate. Colegiul de arbitri al județului Dolj îl deleagă aproape în fiecare duminică (ce-i drept numai la linie) la cele mai dificile meciuri din campionatul județean. Și Dorin Zamfirol n-are de gînd să-și pună încă echipamentul și fanionul în cui. Este hotărît să-și continue activitatea pînă la vîrsta de 70 de ani !

## UN NOU... FOTBAL

De la o vreme, la asociația sportivă **Locomotiva București** se desfășoară un pasionant campionat de microfotbal. Adică fotbal cu... nasturi. Participă opt jucători — **Victor Laslea, Dan Lambru, Ștefan Ionescu, Voicu Rochianu, Valeriu Keneș, D. Marinescu, Const. Vasile** și inițiatorul întrecerii, **Emil Codreanu,** care se dovedește imbatabil.

Pentru desfășurarea fără „incidente" a campionatului, Emil Codreanu a întocmit și un regulament detaliat, cu multe articole, ce trebuie respectate strict. In același timp a invitat întreprinderile care realizează, din mase plastice, jocuri pentru copii, să-i breveteze noul joc, mult mai perfecționat decît cele existente pînă acum pe piață.

## GOLUL 1000...

*Florian Dumitrescu a executat lovitura liberă, mingea a planat o clipă peste capetele unui buchet de jucători aflați în careul C.F.R.-ului din Timișoara, a lovit fruntea căpitanului campionilor „en titre". Frîngîndu-și zborul lin, a pornit apoi, instantaneu, spre plasa porții. Gol înscris de Mircea Petescu.*

— Știai că ai înscris golul 1 000 al echipei U.T.A. în campionatul Diviziei A ? *I-a întrebat cineva pe căpitanul echipei arădene.*

*Nu, nu știa. Dar, s-a bucurat mult.*

## DE 15 ORI FOTBAL LA UNIVERSITATEA POPULARĂ

*Inscrierea pe afișul Universității populare ploieștene a unui Curs de fotbal a constituit o veritabilă surpriză pentru iubitorii fotbalului din orașul aurului negru. Cursul cuprinde 15 teme care se vor prezenta de două ori pe lună într-una din sălile instituției de cultură ploieștene. Iată cîteva dintre temele cursului :*

- *Evoluția fotbalului de-a lungul anilor ;*
- *Participarea reprezentativei României la campionatele mondiale (1930—1970) ;*
- *Fotbaliști celebri ;*
- *Cupa campionilor europeni, de la prima ediție și pînă în prezent ;*
- *Echipa Petrolul în fotbalul actual.*
- *Rolul spectatorului în fotbalul actual.*

*Cine credeți că este directorul cursului ? Inginerul MIRCEA DRIDEA, maestru al sportului, unul dintre cei mai apreciați fotbaliști ploieșteni, de mai multe ori component al primei noastre reprezentative.*

## PREMIERĂ LA BAIA MARE!

*Recent s-au împlinit 50 de ani de la prima partidă oficială de fotbal jucată la Baia Mare.*

*Cu această ocazie au intrat în... scenă și reprezentantele sexului frumos. S-au întîlnit primele două echipe feminine din Baia Mare, echipe care au reprezentat de fapt liceele din Ferezău și „Gh. Șincai". Maria Oros a deschis scorul pentru Liceul „Gh. Șincai, dar, imediat adversarele au egalat prin Cecilia Plachia. Scor final : 1—1.*

„E un început doar" — *au afirmat la unison, după meci profesoarele* Ecaterina Tomanieska și Ioana Bodea *care se ocupă cu pasiune și... pricepere de pregătirea fotbalistelor lor.*

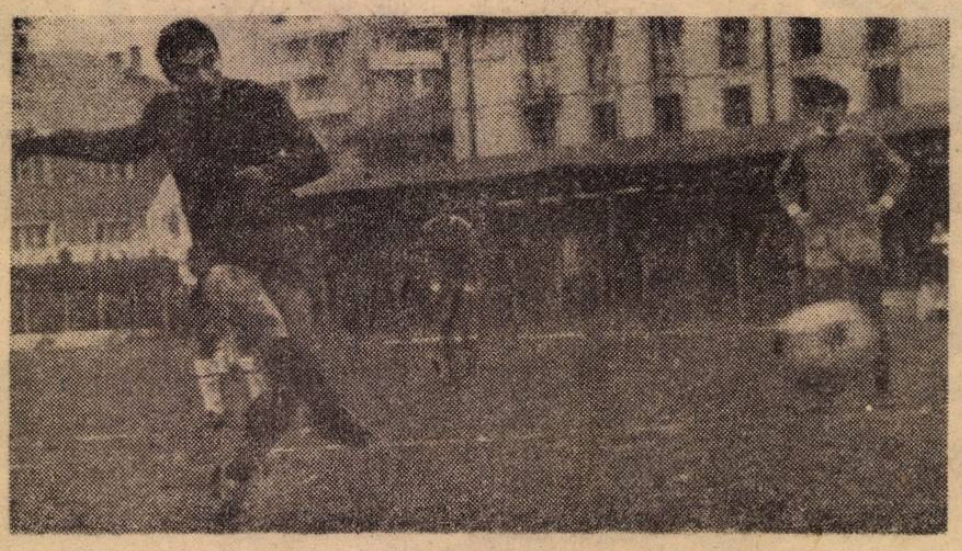

## STAN A RATAT, DAR...

**Pe timpuri, Zombori, apărătorul buturilor Ripensiei, devenise spaima portarilor, fiind unul dintre cei mai buni executanți ai loviturilor de la 11 m. Portarul timișorean — spune legenda — ajunsese la o asemenea precizie în transformarea penaltiurilor încît, înainte de a șuta, îi avertiza pe portari în care parte va trage și... tot marca !**

**Cu puțin timp în urmă, iată că portarul Jiului, Stan (în meciul de campionat cu F. C. Argeș) și-a asumat riscul executării unui penalti. După cum se vede și din fotografie, Stan a șutat plasat, dar Niculescu a respins.**

**— Am ratat pentru că n-am șutat destul de puternic. Uneori, nu-i nevoie să tragi puternic. Niculescu și-a dat însă seama în ce parte voi șuta. De altfel, Niculescu și Suciu se numără printre puținii portari din divizia A care știu să apere penaltiuri. As dori mult ca antrenorii mei și colegii de echină să-mi mai ofere, măcar o dată, posibilitatea executării unei lovituri de la 11 m. Îi asigur că va fi un gol splendid...**

DUPĂ BUCUREȘTI ȘI CARDIFF — AMSTERDAM

# REPREZENTATIVA ȚĂRII ÎȘI ÎNCHEIE SEZONUL CU UN AMICAL CU OLANDA, LA 2 DECEMBRIE

Treptat, fotbalul nostru se încadrează — și cu destul succes — în condițiile de desfășurare a activității pe plan internațional. Și aceasta nu numai ca adaptare la programări de jocuri la distanțe scurte, duminica — miercurea, la lumina reflectoarelor (deși foarte puține din stadioanele noastre sînt înzestrate cu instalații de nocturnă) și în compania unor adversari de valoare superioară, ci și ca perioade de disputare în care, în alți ani, nu ne încumetam nici măcar să ne gîndim că am putea juca.

Așa se explică faptul că federația noastră a acceptat un meci amical cu reprezentativa Olandei la 2 decembrie, meci cu care „tricolorii" noștri își încheie bogatul și fructuosul sezon internațional din acest an.

● 18 JUCĂTORI, PRINTRE CARE ȘI EM. DEMBROVSCHI, CONVOCAȚI LA BUCUREȘTI ● FORMAȚIA PRECONIZATĂ ● AL 228-LEA MECI AL ECHIPEI NAȚIONALE

### AMICAL, DAR SEMNIFICATIV

Tocmai de aceea, partida cu Olanda, deși amicală, prezintă din acest punct de vedere importanță pentru fotbalul nostru.

— **Evident** — ne spunea antrenorul Angelo Niculescu — că acest amical face **parte din planul de pregătire a echipei naționale în vederea viitoarelor întîlniri, foarte importante, mai ales cele cu selecționata Cehoslovaciei, din Campionatul Europei. Cu atare, el oferă un foarte bun prilej, mai cu seamă că întîlnim un adversar valoros, de verificare și consolidare a mecanismului de joc. Asta nu înseamnă însă, că nu punem preț pe rezultat. Dimpotrivă, Echipa va lupta așa cum știe și a dovedit pentru un rezultat care să-i îmbogățească palmaresul din acest an.**

Semnificativ ni se pare faptul că ne întîlnim cu reprezentativa unei țări cu care toamna aceasta ne-am înfruntat de patru ori la nivel de cluburi : cu **Feyenoord** și **Eindhoven** în cupele europene, din păcate însă cu un bilanț general nesatisfăcător. Eliminarea lui **Feyenoord** de către U.T.A. a fost umbrită (și încă cum) de succesul net (7—0) obținut de Eindhoven asupra Stelei. Și cum între comportarea și rezultatele echipei naționale și cele ale cluburilor există un decalaj, în favoarea primei, rezultă că ne putem aștepta, în lumina ultimelor evoluții, la o bună comportare a „tricolorilor".

### CE ECHIPA VOM PREZENTA

Pentru acest meci, antrenorii prof. **A. Niculescu** și **Titus Ozon** au convocat 18 jucători (din care 17 vor face deplasarea la **Amsterdam**, unde va avea loc meciul) : **Răducanu** și **Adamache — Sătmăreanu, Lupescu, Hălmăgeanu, Mocanu, Dinu** și **Vigu — Dumitru, Nunweiller VI** și **Anca — Neagu, Dobrin, Dumitrache, Fl. Dumitrescu, Domide, E. Dembrovschi** și **Tătaru**. Dintre ultimii trei vor fi aleși doi, în urma observațiilor care vor fi făcute în etapa de sîmbătă și duminică. De subliniat totuși, reapariția lui **Em. Dembrovschi**, care a reintrat duminică și despre care observatorul federal a raportat că timp de 65 de minute a jucat bine, dar — normal, față de întreruperea avută — în final a slăbit fizicește. De asemenea, trebuie precizat că **Dinu** nu va juca fiind lovit, dar va face deplasarea.

În asemenea condiții, ce echipă va evolua la **Amsterdam** ? Răspunsul reiese dintr-o declarație a antrenorului, prof. **A. Niculescu**:

**— Fiind vorba de un mecanism de joc în stadiu de consolidare, în vederea sezonului de primăvară, cînd sînt programate alte jocuri în Campionatul Europei, nu intenționăm să intervenim cu modificări decît numai dacă cursul și evenimentele jocului o vor cere, pentru a nu-l afecta.**

Așadar, echipa de la Cardiff, mai puțin Dinu, dacă nu va interveni ceva în etapa a XII-a : **RADUCANU, — SATMAREANU, LUPESCU, HALMAGEANU, MOCANU — DUMITRU, NUNWEILLER VI — NEAGU, DOBRIN, DUMITRACHE, FL. DUMITRESCU.**

O problemă frămîntă totuși pe antrenori : lipsa de rezerve pentru posturile de fundași centrali. În caz de eventuală accidentare a vreunuia din titulari, ei reflectează la folosirea lui **Sătmăreanu** sau **Mocanu** în centru și introducerea lui **Vigu** ca fundaș lateral stînga sau dreapta.

### PROGRAMUL LOTULUI

Jucătorii de mai sus vor trebui să se prezinte la București sîmbătă seară, cu excepția celor de la Steaua, care se vor alătura celorlalți duminică seară.

Luni dimineață, lotul va pleca pe calea aerului la Amsterdam, unde marți va face un ușor antrenament de acomodare.

### AL 228-LEA MECI

Întîlnirea cu Olanda este al 228-lea meci din palmaresul echipei naționale, al 10-lea din acest an și al 3-lea cu Olanda. Bilanțul general se prezintă astfel :

| | | | | | |
|---|---|---|---|---|---|
| Jocuri acasă | 97 | 53 | 19 | 25 | 210—131 |
| Jocuri afară | 106 | 32 | 25 | 49 | 146—226 |
| Pe terenuri neutre | 24 | 10 | 4 | 10 | 39— 43 |
| Total general | 227 | 95 | 48 | 84 | 395—400 |

Ultimele rezultate ale celor două echipe : **Olanda — Iugoslavia 1—1** și **R.D. Germană — Olanda 1—0, România — Finlanda 3—0** și **Țara Galilor — România 0—0**, toate patru în Campionatul Europei.

### PALMARESUL ÎNTÎLNIRILOR ROMÂNIA — OLANDA

**27.V.1924, Paris : OLANDA — ROMÂNIA 6—0 (2—0)**

Au marcat : Hurgronje, Pijl (4) și de Natris

OLANDA : Van den Meulen — Denis, Tetzner — Le Fevre, Van Linge, Krom — Hurgronje, Groosjohan, Pijl, Visser, de Natris.

ROMÂNIA : Ströck I — Bartha, Molnar — Zimmermann, Königsberg, Kozovics — Tänzer, Guga, Wetzer I, Bonciocat, Ströck II.

**5.VI.1968, București : ROMÂNIA — OLANDA 0—0**

ROMÂNIA : Coman — Ivăncescu, Barbu, Hălmăgeanu, Deleanu — Dobrin, Dinu (min. 62 : Ghergheli) — Grozea, Dumitriu II, Dumitrache (min. 46 : Ion Ionescu), Haidu.

OLANDA : Van Beveren — Romeijn, Israel, Ejkenbrök, Warnas — Veenstra, Jansen — Klynijan (min. 62: Pahlplatz), Van der Kuylen, Hanegem, Rensenbrink.

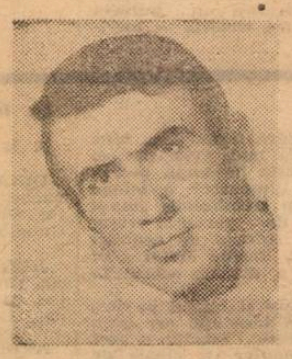

HĂLMĂGEANU

LUPESCU

FL. DUMITRESCU

# ACTUALITĂȚI

### CÎND VA ÎNCEPE SEZONUL DE PRIMĂVARĂ

Din prima parte a campionatului au mai rămas de disputat 4 etape (28—29 noiembrie, 6, 9 și 13 decembrie). Federația însă, a început să se gîndească la calendarul de primăvară. Cînd va începe returul ? În principiu forul de specialitate s-a oprit asupra datei de **14 martie**, urmînd ca o săptămînă înainte (7 martie) să programeze o etapă din faza finală a Cupei României, în care vor debuta divizionarele A. Calendarul urmează să fie definitivat și aprobat.

### ANALIZA TURULUI DIVIZIONAR

Imediat după încheierea sezonului oficial, la **15 și 16 decembrie** — după cum opinează Colegiul central al antrenorilor, este în proiect organizarea ședinței de analiză a turului campionatului divizionar. În momentul de față se lucrează la redactarea materialului de analiză.

### DUBLA ÎNTÎLNIRE CU JUNIORII R. D. GERMANE

La sfîrșitul acestei săptămîni și la 1 decembrie vor avea loc la noi două partide amicale de juniori **România—R. D. Germană.** Prima se va disputa la București, sîmbătă în deschidere la **Rapid—Dinamo** sau duminică dimineață (se așteaptă asentimentul oaspeților), al doilea la Tîrgoviște. Pentru aceste jocuri au fost convocați următorii jucători: **Costaș** (Iași) și **Bucaru** (București) — portari ; **Anghelini** (Brașov), **Gașpar, Miclos, G. Sandu** (București), **Smarandache** (Craiova), **Ciocîrlan** (Aiud) — fundași ; **Bedea** (Oradea), **Donose** (Craiova), **Bölöni** (Tg. Mureș), **Iordan** (București) — mijlocași ; **Sumulanschi, M. Sandu, Aelenei, Năstase** (București), **Blejușcă** (Pașcani), **Coca** (Cluj), **Rădulescu** (Constanța), **Cojocaru** (Brăila) — înaintași.

### PROPUNERI PRIVIND ÎMBUNĂTĂȚIREA REGULAMENTULUI DE TRANSFERĂRI

Pentru data de 27 noiembrie este prevăzută o ședință a colegiului divizionar A. În cadrul acestei ședințe urmează să fie definitivate propunerile reprezentanților cluburilor din prima divizie, privind **îmbunătățirea regulamentului de transferări.** Una din propuneri vizează, după cum sîntem informați, reducerea duratei carantinei de la un an la 6 luni.

### CENTRELE DE COPII—JUNIORI ÎN DISCUȚIE

Marți seară s-a întrunit Biroul Federal al F.R.F. Principalul subiect de discuție l-au constituit **activitatea și „producția" primelor 12 centre de copii și juniori, înființate în 1965.** Una din constatări a fost că aceste centre au dat 41 de jucători Diviziei A, 51 Diviziei B și 93 Diviziei C. A fost adoptat un plan de măsuri pentru îmbunătățirea activității centrelor de copii și juniori, a căror existență este necesară

### ARBITRI ROMÂNI PESTE HOTARE

La jocul **Turcia—Spania**, din cadrul preliminariilor turneului olimpic, F.I.F.A. a fixat o brigadă de arbitri români, care urmează să fie nominalizați de federația noastră. Data meciului n-a fost încă stabilită.

# NOTE ȘI COMENTARII

### FAPTE, NU VORBE !...

Aproape că n-au existat, în ultimul timp, declarații ale antrenorilor — formulate în cadrul organizat al unor ședințe sau ocazional, în presă — în care să nu întîlnim afirmații de genul „regulamentul de transferări este rigid și anacronic" sau asemănătoare. Frecvența unor astfel de aprecieri te face să crezi, pînă la urmă, că ele servesc drept pretexte sau scuze sub care se ascund unele lipsuri care nu țin de... regulamentul de transferări, ci de munca profesională a tehnicienilor.

Dar nu de asta este vorba, ci de eficiența unor astfel de aprecieri. Ele vin tocmai într-o perioadă cînd federația se străduiește ca, în condițiile proprii organizării fotbalului nostru să aducă noi îmbunătățiri acestui regulament. De mai bine de doi ani, forul nostru de specialitate nu numai că și-a făcut un obiectiv principal din elaborarea unui regulament de transferări cît mai aproape de nevoile fotbalului de performanță, dar a și venit cu cîteva modificări importante. Antrenorii însă, uită un lucru : *regulamentul nu poate fie elaborat NUMAI după cum convine echipelor de Divizia A ; el trebuie fundamentat pe principii generale care să servească interesele întregului nostru fotbal.*

Aceștia, decît să facă simple aprecieri, mai bine ar veni cu soluții, cu propuneri de îmbunătățire.

### E MAI BINE AȘA !

Luînd în discuție cazul jucătorului Mircea Constantinescu, eliminat în meciul Petrolul-Dinamo București pentru vina de a fi lovit un adversar cu mingea în față, comisia de competiții și disciplină F.R.F. a hotărît să-l sancționeze cu *mustrare*, avînd în vederea buna lui comportare de pînă acum.

Apreciem ca *echitabilă* și într-un fel *reparatorie* hotărîrea comisiei amintite pentru că, fără să contestăm aspectul regulamentar al deciziei arbitrului Zaharia Drăghici, am considerat-o totuși pripită în condițiile în care s-a produs abaterea și ținînd cont și de antecedentele de bună sportivitate ale jucătorului vinovat.

Nu ne putem opri însă să nu subliniem, pe marginea acestui caz, singular în fotbalul nostru, că *arbitrii sînt principalii vinovați de toate discuțiile care se fac în jurul deciziilor lor, de faptul că ajung de a li se contesta chiar valabilitatea unor decizii regulamentare, pentru că nu interpretează și nu aplică unitar și consecvent regulamentul de joc.* Aprecierea și tratarea diferită, în două feluri, a aceleiași infracțiuni, fac să fie puse la îndoială și temeiul regulamentar și buna credință. Și de aici rezultă și ceea ce au de făcut arbitrii.

### SOLUȚIA „SALVATOARE"...

La noi, procesul de instruire — cîmp fertil pentru așa ceva — a fost bîntuit periodic de fel de fel de curente, proprii sau împrumutate fără rezerve din alte părți, ceea ce a influențat în mod categoric evoluția fotbalului nostru. Pe rînd au căpătat rol preponderent factorii tehnic, fizic, tactic, psihic. În funcție de aceste osicilații, acceptate fără împotrivire de antrenori (poate din lipsa unui punct de vedere propriu) s-a profilat și s-a reprofilat fotbalul nostru.

Această atitudine oscilantă continuă însă, pentru că acum factorul fizic a fost readus pe primul plan. *S-a constatat că fotbaliștii noștri nu au pregătirea fizică necesară, nu au mai ales rezistența cu care să poată face față cerințelor fotbalului modern.* Și, de fapt, aceasta este o realitate, dar mai... veche. Nici acum un an sau doi situația nu era alta. Ce-i de făcut, însă ? Se pare că soluția (salvatoare ?!) a fost găsită : *„testul Cooper". Numai că acesta nu-i o metodă, ci — așa cum arată și numele — o încercare, o probă la care este supus un jucător pentru a vedea la ce grad se situează calitățile fizice care permit eforturi de intensitate medie pe termen lung.* Un fel de probă sau normă de control din acelea care au fost elaborate cu duiumul la noi și care zac cine știe unde, acoperite de praf, date complet uitării. Este adevărat că „testul Cooper" a fost folosit în Brazilia înaintea Campionatului mondial din Mexic (n-am auzit însă să fi fost aplicat și în fotbalul din alte țări, în Anglia, Italia sau R. F. a Germaniei și, slavă domnului, fotbaliștii de acolo aleargă ca niște draci pe teren, pentru că se recunoaște importanța și necesitatea realizării condiției fizice fără de care nu pot fi valorificate calitățile tehnice și tactice). În Brazilia însă, pînă în 1966, nu s-a pus preț pe pregătirea fizică și în Anglia fotbaliștii „cariocas" au fost învinși la C.M. în primul rînd la acest capitol. Au învățat însă, din această lecție usturătoare și apoi, adăugînd și concluziile unor turnee europene, au început să acorde aceeași importanță și pregătirii fizice, iar „testul Cooper" le-a servit SĂ-ȘI MĂSOARE *stadiul atins după o perioadă de antrenamente.*

Din acest punct de vedere, „testul Cooper" ne poate folosi și nouă, dar antrenorii să nu-și facă iluzii în privința efectului sperat. *Nu vor îndrepta lucrurile numai cu ajutorul „testului Cooper" pentru că el nu poate înlocui nici lipsa de preocupare a jucătorilor față de propria lor pregătire fizică și de recuperare și nici lipsa de exigență a antrenorilor* față de jucători sau de conținut corespunzător al *antrenamentului.*

**Petre GAȚU**

# RADIOGRAFIA ETAPEI A 11-A

## POLITEHNICA - FARUL 3-2 (0-1)

AU MARCAT : **Caraman** (min. 30), **Moldoveanu** (min. 46), **Incze** (min. 47), **Tufan** (min. 73) și **Alecu** (min. 80).

STADIONUL „23 AUGUST", timp noros și rece, teren desfundat, spectatori 12 000

POLITEHNICA : Cizic 5 — Romilă 5, Ianul 8, Stoicescu 7, Pal 7 — Cuperman 7, Marica 5 (min. 46 : Simionaș 7) — Incze 7, Mărdărescu 4 (min. 46 : Alecu 7), Lupulescu 8, Moldoveanu 8.

FARUL : Popa 6 (min. 54 : Ștefănescu 5) — Stoica 6 (min. 85 : N. Constantinescu 7, Tănase 6 — Badea 8, Pleșa 6 — I. Constantinescu 7, Tănase 6 — Badea 8, Caraman 7, Tufan 7, Oprea 6.

ARBITRU : **Gh. Popovici** (București), **nota 9**

### JOC DE CALITATE, ÎNTR-O... MLAȘTINĂ !

**Terenul desfundat n-a constituit (surprinzător) un handicap pentru cele două echipe. Dimpotrivă, pe fondul unei excelente pregătiri fizice, jucătorii au alergat din primul pînă în ultimul minut contribuind cu toții la realizarea unui spectacol de calitate, presărat cu faze electrizante la ambele porți. Oaspeții cu o linie de mijlocași dublată, alcătuită din Badea, Tufan, Constantinescu și Tănase au controlat jocul și au declanșat contraatacuri periculoase prin Oprea și Caraman. Cu această tactică, au și reușit să deschidă scorul în min. 30 prin Caraman, printr-un șut la vinclu expediat de la marginea careului. În această primă repriză gazdele nu și-au găsit cadența, căci atacul slăbit simțitor prin retragerea lui Cuperman ca mijlocaș și prin introducerea nejustificată a tînărului Mărdărescu, n-a mai avut eficacitatea scontată. După pauză cele două înlocuiri inspirate (Alecu și Simionaș) au avut darul să schimbe în bine fața echipei ieșene. Ca urmare, în numai două minute Moldoveanu (min. 46) și Incze (min. 47) au înscris două goluri de toată frumusețea și n-a lipsit mult ca scorul să fie majorat. Treptat, constănțenii s-au regăsit și după ce Oprea (min. 72) a reluat cu capul peste bară, în min. 73 Tufan a înscris plasat egalînd scorul. În min. 80, la o centrare a lui Moldoveanu, Alecu a înscris golul victoriei, cu largul concurs al apărătorilor de la Farul.** (GHEORGHE NERTEA).

**La tineret-rezerve : 2—1 (1—0)**

AU MARCAT : **Iordache** (2) și **Turcu.**

POLITEHNICA : Costaș — Anton, Mihăilă, Lupea (Caratașu), Calmar — Costăchescu, Sofian — Duțu, Iordache, Gavrilă, Dănilă.

FARUL : Ștefănescu (Ciurea) — Mustafa, Ionescu, Grama, Ghircă — Vanea, Kallo II — Geambazu (Ghimeș), Gh. Simion, Grămoșteanu, Turcu.

ARBTRU : **Teodor Oniga** (Iași).

## PROGRESUL - C.F.R. Timișoara 0-1 (0-0)

A MARCAT : **Bojin** (min. 49)

STADIONUL REPUBLICII, teren umed, puțin alunecos, timp închis, spectatori circa 6 000

PROGRESUL : Manta 7 — Tănăsescu 6, Măndoiu 8, Grama 4, Ad. Constantinescu 6 — I. Dinu 5, Beldeanu 5 — I. Sandu 5 (min. 46 : R. Ionescu 5), Dudu Georgescu 6, M. Sandu 5 (min. 59 : C. Matei 6), Filipescu 5

C.F.R. : Tatar 9 — Hangan 6, Mehedinți 7, Răcelescu 7, Speriosu 8 — Seceleanu 6, Chimiuc 7 — Nestorovici 7, Manolache 8, Bojin 8, Panici 5 (min. 62 : Floareș 5)

ARBITRU : **Gr. Birsan** (Galați), **nota 10**

### VICTORIE DINTR-O GREȘEALĂ

**...Și greșeala aparține fundașului central bucureștean Grama, care — în min. 49 — a intrat în posesia unei mingi trimise fără adresă de Seceleanu (dar care era urmărită de Bojin), și s-a jucat cu ea pînă s-a hotărît s-o expedieze spre Manta care ieșise din poartă la primire. Dar Grama a lovit-o prea încet pentru rapidul Bojin și acesta a ajuns-o înaintea lui Manta, pe lîngă care a strecurat-o în poartă, marcînd unicul gol al meciului — surpriză a etapei. Probabil că, fără această greșeală nu s-ar fi înscris nici un gol, pentru că, echipele s-au angajat încă de la început într-un joc fără orizont, precipitat la bucureșteni, disperat la timișoreni. Progresul a jucat, totuși, mai ordonat și a avut aproape tot timpul inițiativa, dar atacul s-a angrenat numai în acțiuni pe centru și cu mingi înalte, ceea ce a avantajat vădit pe fundașii centrali feroviari. De cealaltă parte, C.F.R. s-a apărat cu mare îndîrjire, aruncînd cît mai departe mingea de poartă și atacînd doar prin 2—3 oameni, dar sporadic. Și acest aspect l-a păstrat jocul tot timpul, de un slab nivel tehnic, cu prea puține faze de poartă, dar cu multe obstrucții și faulturi. În min. 16 Tănăsescu a ratat o situație bună, apoi M. Sandu, în min 41, dar cea mai mare ocazie a irosit-o Bojin, în min. 74, cînd Manta a avut o intervenție miraculoasă, ca și în min. 88** (Petre GAȚU).

**La tineret-rezerve : 1—0 (0—0)**

A MARCAT : **Alecu**

PROGRESUL : Zamfir — V. Popescu (Ghiță), Motoc, Condurache, Dumbravă — Mocanu (Petrescu), Dumitriu — I. Rotaru (Decu), Alecu, Rakși (Stan), Năstase

C.F.R. : Corek (Așa) — Botoș, Donca, Popovici, Bocșa — Volaru, Marx — Măndoiu, Cioroparu, Pîrvu (Bolag), Periatu

ARBITRU : **N. Gheorghe** (București)

## C.F.R. Cluj - PETROLUL 3-2 (1-1)

AU MARCAT : **S. Bretan** (min. 7 și 80), **Burlacu** (min. 68), respectiv **Moraru** (min. 32) și **Ciucu** (min. 48)

STADIONUL Municipal, teren umed dar bun, cer înnorat, timp rece, aproximativ 4 000 de spectatori

C.F.R. : Lenghel 6 — Dragomir 6 (min. 46 : Burlacu 7), Soos 8, Fanea 5, Roman 7 — Cojocaru 8, Tegean 7 — S. Bretan 8, M. Bretan 7 (min. 79 : Matei 6), O. Ionescu 7, Petrescu 7

PETROLUL : M. Ionescu 7 — Gruber 7, Cringașu 5 (pentru atitudine ireverențioasă față de arbitri), Mocanu 8, N. Ionescu 6 — Juhasz 7, Moraru 7 — Petruț 9, Dincuță 8, Ciucu 5, Stroe 5 (min. 70 : Bădin 5)

ARBITRU : **V. Dumitrescu** (București), **nota 10**

### DE UNDE SARE IEPURELE !...

**De la meciul disputat la Cluj nu se aștepta cine știe ce. Poate, cel mult, o victorie a petroliștilor, dornici de revanșă — se bănuia — după acel 0—3 din primăvară, de pe teren propriu, în fața ceferiștilor clujeni. Și iată că tocmai de unde nu te aștepți... sare iepurele : meciul a fost o adevărată reușită, aplaudată uneori la scenă deschisă, o reală pledoarie pentru fotbalul deschis, spectaculos, cu goluri multe, un meci în care „betonul" a rămas pe tușă... În ciuda așteptărilor, cei ce dau tonul sînt feroviarii. Cu toții parcă au argint viu în vine, n-au o clipă de astîmpăr și în min. 7 S. Bretan, excelent „deschis" de Octavian Ionescu, șutează cu sete, imparabil, plonjonul lui Mihai Ionescu devenind inutil. Slăbiciunile alb-violeților, mai ales cele din apărare, se fac simțite însă imediat ce Petrolul urcă mai decis în atac. Ca urmare, Moraru fructifică o pasă a lui Gruber și egalează (min. 32) după ce Dincuță și Ciucu îi păcăliseră pe Fanea Lazăr și Soos. Mingea se plimbă cu repeziciune de la Lenghel la Mihai Ionescu, și Ciucu aduce Petrolului în avantaj după o flagrantă greșeală de plasament a portarului clujean și în ciuda impresiei generale că golul ar fi fost un... autogol al lui Cojocaru. Egalează Burlacu (min. 68) și Sorin Bretan (min. 80) aduce victoria — meritată — de partea echipei sale.** (MIRCEA TUDORAN).

**La tineret-rezerve : 0—0**

C.F.R. : Cristea — Harmath, Gh. Ionescu, Bîldan, Crecan, Gavrilă — Mihaly, Nichiti — Șerban (Itu), Paul Popa, Bucur (Balint).

PETROLUL : Stelian — Giba, Mierluț, Unchiaș, Florea — Goia, Spiridon — Oprișan, Ciupitu, Demeter, Iordache

ARBITRU : **I. Constantinescu** (Cluj)

## DINAMO - JIUL 4-0 (1-0)

AU MARCAT : **D. Popescu** (min. 44), **Dumitrache** (min. 56) și **Sălceanu** (min. 58 și 63)

STADIONUL Dinamo, timp umed, teren bun, aproximativ 10 000 spectatori

DINAMO : Constantinescu 8 — Cheran 8, Nunweiller III 8, Stoenescu 8, Deleanu 7 — Mustețea 8, R. Nunweiller 8 (min. 70 : Moldovan 7) — Sălceanu 8 (min. 76 : Nuțu), D. Popescu 7, Dumitrache 8, Haidu 7

JIUL : Stan 7 — Georgescu 7, Georgevici 6, Stocker 6, M. Popescu 7 — R. Popa 6, Sandu 7 — Peronescu 7 (min. 60 : Naidin 6), Țurcan 7 (min. 47 : Cotormani 6), Libardi 7, I. Constantin 7

ARBITRU : **Mircea Rotaru** (Iași), **nota 9**

### DOUĂ REPRIZE CONTRADICTORII

**Jiul a îndrăznit mult timp să spere într-un rezultat bun. Echipa se apăra ferm, pasa bine la mijlocul terenului și ataca cu destulă vigoare, deși ținea în linia cea mai avansată cel mult trei jucători. În minutul 14 Libardi trage de două ori puternic puțin pe lîngă poarta lui Constantinescu, îl imită Sandu (min. 19), iar Peronescu (min. 31) „întoarce" o minge în careu pe lîngă portarul advers, dar și pe lîngă bara porții. Între timp Dumitrache șutase splendid (în min. 17) jos, lîngă bară, dar Stan cu reflex de portar versat a respins. Dinamo a forțat careul adversarei prin atacuri de învăluire urmate de centrări așteptate, cărora Stocker și Georgevici le-au ținut piept cu succes. Dar, iluziile Jiului s-au prăbușit sub șutul surprinzător și năpraznic al lui Doru Popescu care a deschis scorul în ultimul minut al reprizei întîi.**

**Partea a doua a meciului a aparținut lui Dinamo. Jucînd combinativ și numai pe jos, dinamoviștii au găsit antidotul apărării oaspete pe care au străpuns-o de încă trei ori (prin zona fundașilor centrali), subtil, lejer, precis, ca într-un meci demonstrativ. Finalul a fost puțin apatic, sub mulțumirea gazdelor de a fi bătut la scor și a oaspeților că ploaia de goluri a avut totuși un sfîrșit.** (ION CUPEN).

**La tineret-rezerve : 1—0 (0—0)**

A MARCAT : **Deacu**

DINAMO : Cavai — Caramihai, Enache, Drăgan, Răutu — Petrică, Petre Victor — Mihalache, Batacliu, Gungiu, Gh. Florea (Deacu)

JIUL : Hlopețchi — Nemeș, Minarcic, Dodu, Dobrescu — Nădășan, Mihai Marian — Ullecan, Anghel, Budai, David

ARBITRU : **Gh. Motorga** (București)

## „U" Craiova - „U" Cluj 1-1 (0-1)

AU MARCAT : **Munteanu** (min. 8) și **Oblemenco** (min. 80)

STADIONUL CENTRAL, teren alunecos, timp ploios, spectatori aproximativ 15 000

UNIVERSITATEA CRAIOVA : Pîlca 7 — Niculescu 7, Mincă 8, Deselnicu 9, Lepădatu 8 — Strîmbeanu 8, Boșoteanu 8 (min. 67 : Bălan 8) — Martinovici 7, Donose 8 (min. 70 : Niță 8), Oblemenco 9, Țarălungă 7

UNIVERSITATEA CLUJ : Ștefan 9 — Crețu 8, Mihăilă 9, Cîmpeanu 9, Șoptereanu 8 — Anca 8, Solomon 8, Ardeleanu 7 (min. 57 : Stîncel 6) — Ulfăleanu 7, Adam 9, Munteanu 8 (min. 70 : Lică 6)

ARBITRU : **C. Ghemigean** (București), **nota 9.**

### DIN NOU LA EGALITATE

**Disputa debutează senzațional. După un slalom al lui Donose de la centrul terenului pînă în careul oaspeților, aplaudat cu generozitate, primul contra-atac al oaspeților se soldează cu un corner. Munteanu centrează „undeva, la cap", dar mingea prinde un efect curios și intră în colțul scurt al porții. Gol ! Tribunele păstrează... un moment de reculegere, clujenii prind aripi, apoi Oblemenco și coechipierii încep asaltul. Oaspeții se retrag pas cu pas, își fortifică liniile de apărare, fără să neglijeze însă șarjele surprinzătoare. Ultimele zece minute ale reprizei mărese tensiunea la poarta firavului Ștefan, Martinovici și Oblemenco ratează, Donose înscrie, dar arbitrul anulează golul pentru o neregularitate. La reluare, în min. 51, Țarălungă, driblează totul, inclusiv pe Ștefan, și în loc să șuteze își amintește că știe să facă și... piruete. Oblemenco, supărat, îi „fură" mingea și șutează departe ! Ceva mai tîrziu (min. 67), Adam nimerește bara orizontală, pentru ca, imediat, Bălan să demonstreze că poate și el așa ceva ! Apoi, căpitanul craiovenilor are un moment de rătăcire, trăgînd din 6—7 m în portar. Se va răzbuna însă în min. 80, aducînd egalarea și punînd punct unei partide epuizante pentru ambele echipe. De aproape 2 ani cele două Universități nu se pot învinge una pe alta. Cu alte cuvinte, rezultatul de duminică nu surprinde.** (LAURENȚIU DUMITRESCU).

**La tineret-rezerve : 2—2 (2—2)**

AU MARCAT : **Tacoi** (din 11 m), **Ielciu** (autogol), respectiv **Pripici** și **Poraschi.**

UNIVERSITATEA CRAIOVA : Hîrzoiu — Tița, Smarandache, Berneanu, Veleanu — Tacoi, Dinu (Ustabacieff) — Stanciu, Hîrșoveanu, Dașcu, Bărăitaru

UNIVERSITATEA CLUJ : Moldovan (Totoianu) — Poraschi, Ielciu (S. Mocanu), Sudi, D. Mocanu — Penzeș, Mureșan — Munteanu II, Iordache, Bungău, Pripici.

ARBITRU : **Alexandru Ene** (Craiova)

## F.C. ARGEȘ - STEAUA 0-0

STADIONUL „1 MAI" ; timp : ploaie permanentă ; teren : greu, desfundat ; spectatori : 12 000

F. C. ARGEȘ : Niculescu 7 — Pîgulea 7, Olteanu 7, Vlad 8, Ivan II 7 — Ștefan 6, Roșu 6 — Dobrescu 5 (min. 63 : Ștefănescu 7), Iancu 6 (min. 74 : Frățilă 5), Dobrin 8, Jercan 6

STEAUA : Suciu 7 (min. 46 : Haidu 7) — Mirăuță 7, Sătmăreanu 7, Hălmăgeanu 9, Vigu 7 — Dumitriu 6, Ciugarin 7, Ștefănescu 6 — Pantea 6, Tătaru 7, Iordănescu 6

ARBITRU : **M. Bădulescu** (Oradea), **nota 7**

### CIUGARIN AVEA TRICOUL NR. 10...

**...și cu asta am spus, credem, totul, despre meciul de la Pitești. Prezentînd în arenă tot efectivul său de fundași (Mirăuță, Sătmăreanu, Hălmăgeanu, Ciugarin, Vigu), cinci la număr, echipa bucureșteană nu și-a ascuns nici un moment intențiile — un rezultat egal ; alternînd — pe reprize — pentru marcarea lui Dobrin, pe Sătmăreanu cu Ciugarin, beneficiind de un Hălmăgeanu de o maximă luciditate și profitînd din plin de erorile tactice ale piteștenilor (care au rămas doar cu Iancu, pradă ușoară, înfipt în masivul „zid" al apărătorilor adverși), elevii lui Ștefan Covaci și-au „rostit" pînă la urmă bine lecția. Sigur că misiunea le-a fost ușurată și de starea timpului și terenului care nu permiteau manevre prea îndrăznețe și nici prea variate, ca și de împrejurarea că noua linie de mijlocași a piteștenilor — foarte tînără — duce lipsă și de imaginație și de plasament și de tehnică. Chiar dacă este mai rapidă decît predecesoarea ei... În asemenea condiții și, mai cu seamă, că partenera de întrecere nici nu se gîndea la... victorie, F. C. Argeș (care pare că a pus la punct doar compartimentul apărării) a trebuit să se mulțumească cu o egalitate care nu-i anunță zile prea liniștite în finalul de sezon.** (EFTIMIE IONESCU)

**La tineret-rezerve : 2—3 (2—2)**

AU MARCAT: **Matără** și **Sima** (F.C. Argeș), **Mulțescu** (2), **Tudor** (Steaua)

F. C. ARGEȘ : Vintilă (Tudor) — Chivescu, Cîrstea, Neculce, Nedelcu — M. Popescu, Prepurgel — Matără, Circiumărescu, Mitroi, Sima

STEAUA : Hagioglu — Jantovan, Deheleanu, Negrea, Gheorghe — Gligore, Barangea (Ion Ion) — Covaci (Tudor), Aelenei, Mulțescu, Manea (Sumulanschi).

ARBITRU : **I. Constantin** (Pitești)

## SPORT CLUB - U.T.A. 1-0 (0-0)

A MARCAT : **Florea** (min 65)

STADIONUL „23 AUGUST", teren moale, timp închis, umed, spectatori aproximativ 7 000

SPORT CLUB : Ghiță 7 — Kiss 6, Nedelcu 7, Vekcu 8, Comănescu 8 — Vătafu 8, Hrițcu 7 — Pană 7, E. Dembrovschi 8, D. Ene 7 (min. 63 : Sorin Avram 7), Florea 8 (min. 75 : Băluță)

U.T.A. : Bătrîna 7 — Calinin 8, Lereter 8, Pojoni 8, Schep 7 — Broșovschi 8, Petescu 7 — Axente 5, O. Dembrovschi 6, Domide 8, Fl. Dumitrescu 8

ARBITRU : **Ilie Drăghici** (București), **nota 7**

### SUCCES ÎN CARE NIMENI NU MAI CREDEA

**Băcăuanii au început jocul în maniera obișnuită evoluțiilor lor pe teren propriu, încercînd — așa cum au făcut de fiecare dată în astfel de împrejurări — să-și îngenunchieze adversarul cu armele proprii ofensivei dezlănțuite. O primă jumătate de oră de adevărat asediu la poarta lui Bătrîna, în care atacurile s-au succedat în valuri, n-a adus însă golul mult așteptat. Și asta pentru că minute în șir atacanții echipei gazde au acționat încilcit, s-au pripit în finalizare, dînd cu piciorul la nenumărate ocazii de a înscrie. Așa a fost în min. 5 la o acțiune a lui Pană („agățat" în ultimă instanță în careu de Pojoni), în min. 14, cînd D. Ene a ratat incredibil de la 10 metri și în min. 30 cînd „capul" lui Vătafu „a șters" bara transversală. În continuare, partida s-a desfășurat sub semnul unui sensibil echilibru, cu acțiuni pe poartă de ambele părți, arădenii — cu un joc din ce în ce mai bun, dar dezavantajați net de cîteva decizii eronate de arbitraj — lăsînd, totuși, impresia că pot obține cu ușurință, cel puțin un punct. Dar, nu a fost așa pentru că în min. 68, la o acțiune fără nici o perspectivă de gol, Lereter — excelent pînă în acel moment — și Bătrîna s-au jucat cu mingea la marginea careului, de unde Florea (după un hent, nesancționat de arbitru) a trimis-o în poarta goală, aducînd echipei sale o victorie în care nimeni nu mai credea.** (MIHAI IONESCU"

**La tineret-rezerve : 3—0 (2—0)**

AU MARCAT : **Pruteanu, Sinăuceanu** și **Rugiubei**

SPORT CLUB : Fugaciu — Mioc, Bogdan, Naumcef, Maghiar — Tănăsache (Neumayer, Ghica), Cernat — Pruteanu, Neumayer (Rugiubei), Sinăuceanu, Gall

U.T.A. : Jivan — Drăucean, Kiss, Pfeiffer (Nagy), Popovici — Llurca, Moț — Rusu, Kun (Dobai), Schiopu, Tusa

ARBITRU : **Petre Gherfaș** (Bacău)

## STEAGUL ROȘU - RAPID 1-1 (0-1)

AU MARCAT : **Codreanu** (min. 31) și **Olteanu** (min. 86)

STADIONUL Tineretului, teren moale, vreme închisă și rece, spectatori aproximativ 15 000

STEAGUL ROȘU : Adamache 7 — Ivăncescu 8, Jenei 7, Olteanu 7, Rusu 6 — Pescaru 8, Cadar 6 — Drăgoi 6, Dumitriu II 6 (min. 60 : Florescu 5), Balint 6 (min. 46 : Gherghel 5), Györfi 7

RAPID : Răducanu 9 — Pop 6, Lupescu 10, Dan 8 (min. 84 : Greavu), Codrea 7 — Dinu 8, Dumitru 8 — Năsturescu 7, M. Stelian 6 (min. 68 : Angelescu 5), Neagu 7, Codreanu 7

ARBITRU : **Em. Vlaiculescu** (Ploiești), **nota 9**

### SUB IMPERIUL NERVILOR

**Primul sfert de oră al partidei s-a consumat la o înaltă tensiune nervoasă. Arbitrul a fost nevoit să întrerupă destul de des jocul pentru a-i tempera pe combatanți : Pop l-a catapultat pe Györfi în afara terenului ; Dumitru a fost avertizat pentru vociferări ; Olteanu l-a faultat pe Neagu și Rusu pe Năsturescu. Promptitudinea arbitrului de a fluiera totul liniștește spiritele. Jocul devine ceva mai cursiv. Echipa gazdă nu reușește, în ciuda dominării teritoriale, să treacă peste defensiva bine organizată a bucureștenilor. Dumitriu II și colegii lui de linie nu creează nici o fază periculoasă. Contraatacurile rapidiste sînt și ele destrămate, ceea ce nu s-a mai repetat în min. 31 : Năsturescu centrează, mingea se plimbă prin fața lui M. Stelian și Dumitru, Olteanu și Ivăncescu se „bîlbîie" și Codreanu înscrie „Steagării" atacă furibund, dar nimeni nu are luciditatea golului. În min. 41 Györfi este în poziție ideală de a egala, însă Răducanu salvează magistral. În repriza a doua, jocul nu anunță nimic deosebit. Rapidiștii sînt mai stăpîni pe situație în timp ce gazdele acționează confuz, precipitat. În min. 79 se produce cioc-nirea Dan — Florescu. Apar scenele penibile. Într-un asemenea „decor", oaspeții egalează prin Olteanu.** (STELIAN TRANDAFIRESCU).

**La tineret-rezerve : 1—2 (1—1)**

AU MARCAT : **Marcu** (2) și **O. Cojocaru**

STEAGUL ROȘU : Oană — Anghelini, Vlad (Șerban), Petrică (Adami) Luputan —Csuka (Sasu), Chetan — O. Cojocaru, Gîlmeanu, Anghel, Orovitz.

RAPID : Gavrilă — Cioca, Costea, Cinca, Mușat — Omer, Dobre — Adam, Marcu, Apostol, Rontea (Petreanu).

ARBITRU : **Mușat Miron** (Brașov).

MARGINALII LA ETAPA A XI-a

# „PIERDEM ÎN DEPLASARE, CÎȘTIGĂM ACASĂ" — un principiu care nu mai are destulă substanță

Hotărît lucru, avantajul terenului nu-și mai spune cuvîntul cu greutatea din anii precedenți, în campionatul divizionar A. De la o vreme, în cîte 3—4 meciuri din fiecare etapă, echipele vizitatoare reușesc să cucerească puncte, uneori chiar în partide care — teoretic — n-ar trebui să pună probleme (decît, cel mult, de scor...) formațiilor gazdă.

Oscilațiile unor echipe, la acest capitol, nu sînt numai de natură a le da lor dureri de cap, dar — într-un fel — dau farmec campionatului, îi subliniază nota de imprevizibil, atractivitate. Iată cazul Progresului, care după ce smulge un punct Politehnicii Iași, pierde la București în fața C.F.R.-ului din Timișoara, la rîndul său învinsă, nu de mult, pe teren propriu de C.F.R. Cluj ! Sau cazul echipei Steaua, învinsă în etapa precedentă la București de Steagul roșu și revenită apoi de la Pitești cu un punct „ciupit" lui F. C. Argeș, într-un moment cînd echipa lui Dobrin are cele mai puține motive de a fi darnică ! Performera etapei anterioare, echipa lui Valentin Stănescu, egalează acum greu, în minutul 86 (!) în fața Rapidului ! Iar Universitatea Craiova copiază figura „stegarilor", smulgînd greu în această a XI-a etapă, pe teren propriu, un punct Universității Cluj, după ce cu 7 zile înainte cîștigase lejer două puncte la Arad.

Iată numai cîteva exemple, scoase doar din etapele cele mai recente, care ne conving de justețea afirmației că **această ediție a campionatului începe să clatine serios pozițiile semi-principiului „pierdem acasă, cîștigăm în deplasare".** În aceste condiții, lupta pentru titlu devine și mai interesantă și desigur nu e întîmplător că în primele trei locuri ale clasamentului actual se află trei echipe cu realizări din cele mai bune pe teren străin, respectiv **Dinamo, Politehnica, Rapid,** fiecare cu cîte **cinci puncte scoase „afară"** și care au reușit să reducă la maximum deficitele înregistrate pe teren propriu, de care însă — bineînțeles — n-au fost nici ele scutite...

Revenind la etapa de duminică, să încercăm să-i stabilim marii beneficiari.

În primul rînd, bineînțeles, singura realizatoare a unei victorii în deplasare, **C.F.R. Timișoara,** care și-a recuperat astfel una din cele patru înfrîngeri suferite pînă acum pe teren propriu. Victoria sa de duminică e însă prețioasă în primul rînd prin faptul că a fost obținută împotriva unei echipe cu care feroviarii timișoreni luptă direct pentru evitarea retrogradării (Progresul) și — în plus — cade într-un moment bun, sub raport psihologic, înaintea jocului acasă cu o altă codașă a clasamentului, F. C. Argeș.

A doua performanță a etapei este cea a **Rapidului.** Punctul scos la Brașov le permite giuleștenilor ca în cazul unei victorii în derbiul de sîmbătă să devină lideri, pe cînd — dacă ar fi pierdut la Brașov — ei n-ar fi putut trece pe primul loc (chiar învingînd pe Dinamo) din cauza golaverajului inferior.

Performera numărul 3 apare **Steaua,** pentru care rezultatul de 0—0 la Pitești înseamnă mai mult decît „o gură de oxigen". Urmează, în ordine, **Universitatea Cluj,** care a scos la Craiova un „draw" important, cele 10 puncte de azi îndepărtînd-o de micul pluton de echipe cu 9 puncte, atît de aproape de razele lanternei. În fine, să mai notăm și beneficiul — sub aspectul golaverajului — cu care s-a soldat etapa a XI-a pentru **Dinamo București.**

A fost, prin urmare, o etapă interesantă, destul de agitată.

Să vedem acum ce ne poate aduce cea următoare, programată sîmbătă.

Se desprinde, din program, partida **Rapid—Dinamo,** care ne va da probabil pe liderul de sîmbătă seara, lider care poate fi Dinamo (în caz de victorie sau meci nul) sau Rapid (numai în caz de victorie). Ar putea deveni lider și **Politehnica Iași,** dar pentru realizarea acestei ipoteze, mai puțin probabile, ar trebui ca ieșenii să cîștige la Arad meciul cu **U.T.A.** (a doua partidă de mare interes a etapei) iar derbiul de la București să revină Rapidului, caz în care ar putea opera golaverajul. Una dintre beneficiarele etapei viitoare va fi, în mod normal, echipa **Petrolul** care (avînd un meci relativ ușor, cu **Jiul,** la Ploiești) are perspective de a ajunge sîmbătă seara pe locul 2 sau 3 al clasamentului.

Firește rezultatele de sîmbătă ale acestor patru echipe vor conta mult în lupta pentru desemnarea campioanei de toamnă.

În ceea ce privește periferia clasamentului, etapa de sîmbătă e dominată de jocul **C.F.R. Timișoara—F.C. Argeș,** în care o victorie a gazdelor ar complica mult lucrurile, mai ales în cazul în care **Progresul,** în partida cu **Steaua,** ar pierde cum de altfel anunță calculul hîrtiei.

Celelalte trei partide din etapă **(C.F.R. Cluj—„U" Craiova, Sport club Bacău—Steagul roșu și Farul—„U" Cluj)** sînt echilibrate și n-ar fi exclus ca ele să fie tocmai partidele, total sau parțial, favorabile oaspeților.

● Fază controversată în min. 48 al meciului de la Cluj : cine a înscris al doilea gol al Petrolului ? Ciucu sau Cojocaru ? Pentru a afla adevărul ne-am adresat, după meci, preopinenților. CIUCU : *„Eu am marcat, Cojocaru n-a mai atins mingea"* ; COJOCARU : *„Nu, nici gînd de autogol. Eu am întins piciorul la minge, dar ea m-a sărit și s-a oprit în plasă. Ciucu a marcat".* Interesant că, imediat după meci, chiar Eugen Iordache, antrenorul clujenilor era sigur că cel ce-a marcat a fost... Cojocaru.

● În sfîrșit, Tarălungă a debutat în prima divizie sub culorile Universității Craiova, primind dezlegarea de la Progresul București. Pe parcursul partidei s-a lansat în cîteva curse extrem de periculoase. Totuși, altfel și-ar fi dorit primul său meci alături de Oblemenco, Strîmbeanu, Deselnicu și ceilalți jucători craioveni.

*— Nu, nu-i vorba de emoții. Cred că n-am reușit să dau randamentul maxim și datorită faptului că am avut azi un adversar foarte bun, tehnic, tenace, ambițios : pe Crețu...*

● Cu un minut înaintea încheierii partidei dintre Politehnica Iași și — Farul, Incze IV s-a adresat arbitrului Popovici : *„Vă rog, fluierați sfîrșitul jocului că nu mai rezist".* Replica conducătorului jocului a venit prompt : *„Taică-tu la Tîrgu Mureș juca consecutiv două meciuri !*

● La Bacău intrarea pe teren a celor două echipe a fost întîmpinată nu cu aplauze, ci cu exclamații de nedumerire din partea publicului. Și aceasta pentru că, în timp ce gazdele erau echipate în tricouri roșii și chiloți albi, arădenii purtau aceleași culori însă inversate : tricouri albe și chiloți roșii. A fost nevoie de îndelungate tratative pentru ca băcăuanii să renunțe la echipamentul lor tradițional, deși după cum s-a putut vedea în final, echipa lui Neagu a cîștigat și „în albastru", un joc pe care după cum a evoluat în teren, putea la fel de bine să-l piardă și „în roșu".

● Înainte de meci, Eugen Iordache făcea pronosticuri : *„Mă doare inima, dar batem !"* De ce „îl durea inima" pe antrenorul Iordache ? A fost jucător al Juventusului, strămoșul Petrolului...

● Oprea, portarul de rezervă al craiovenilor despre golul anulat de arbitru :

*— Ștefan, jenat de Solomon a scăpat mingea din mîini și Donose a marcat un gol valabil...*

Moldovan, rezerva lui Ștefan, despre aceeași fază :

*— N-am văzut prea bine. Arbitrul a fost mai aproape de fază !*

Opinii diferite. Normal, nu ?...

● Un gest sportiv. La intrarea în teren Badea, Moldoveanu și Pal, cu ani în urmă coechipieri la Petrolul, s-au sărutat prietenește.

● Un frumos gest al lui Manolache ! Cînd Bojin a ratat în min. 74 cea mai mare ocazie a meciului Progresul—C.F.R. Timișoara și s-a trîntit la pămînt de părere de rău, „Cîcî" s-a repezit și l-a sărutat, încurajîndu-l Dar, Manolache a fost un exemplu și din alt punct de vedere : de dăruire. A alergat și a muncit pentru echipă enorm, deși resimțea încă accidentul mai vechi (coastă fisurată) și deși a fost serios lovit în repriza a doua !

● Portarul băcăuan Ghiță a fost în repetate rînduri evidențiat atît pentru jocul său excelent, cît și pentru ținuta de sportivitate care a caracterizat bunele sale evoluții în teren. În partida cu U.T.A., acesta a avut însă cîteva manifestări neobișnuite, pe care ne place să le considerăm simple accidente. Este vorba de gestul nesportiv comis față de Domide, pe care l-a îmbrîncit fără temei după consumarea unei acțiuni de poartă, ca și de maniera deloc cavalerească față de conducătorul jocului căruia i-a atras atenția cu un puternic „fault, bă" într-o fază amenințătoare din careul propriu. Atenție Ghiță ! Calitatea de membru al lotului național te obligă !

● După întîlnirea de la Cluj Nae Ionescu era vădit afectat : *„Mi se spune că eu am pierdut meciul, că pe partea mea s-au marcat golurile. Dar n-a văzut nimeni că atacanții „lor" treceau pe lîngă mijlocașii noștri fără ca cineva să-i întrebe de sănătate pe ciujeni ?"*

● Căpitanul echipei Politehnica Iași, Vasile Ianul, este de cîteva zile tată. Băiețelul lui, Niculae Alexandru, are deja în pătuțul lui pe lîngă multe alte jucării și o minge de fotbal. Speranțe, speranțe...

● Pe banca rezervelor la jocul Sport club Bacău — U.T.A. Sorin Avram, rezervă la acest meci, se adresează antrenorului textilist N. Dumitrescu : *„Dacă intru în teren, nea Coco, vă batem".*

Și ca și cînd ar fi vrut să probeze adevărul acestei afirmații antrenorul V. Neagu l-a introdus pe fosta extremă a naționalei în min. 63 al partidei. Cinci minute mai tîrziu, băcăuanii înscriu punctul victoriei și Sorin Avram, privind spre banca echipei arădene, a avut totuși delicatețea să-și ascundă pe moment bucuria, întîlnind privirea dezamăgită a antrenorului Dumitrescu.

## ARBITRII ETAPEI A XII-a

Din cauza meciului amical cu Olanda din 2 decembrie, etapa nr. XII se va disputa sîmbătă, 28 noiembrie, cu excepția partidei Progresul — Steaua, programată duminică, în deschidere la jocul de rugbi România — Franța :

**Sîmbătă 28 noiembrie**

**Arad :** U.T.A. — Politehnica Iași, arb. C. Petrea — București (la tineret — C. Ardeleanu — Arad)

**București :** Rapid — Dinamo, arb. Gh. Popovici — București (I. Simion — Buc.)

**Cluj :** C.F.R. — „U" Craiova, arb. A. Beniu — București (V. Mesaroș — Cluj)

**Bacău :** Sport Club — St. roșu Brașov, arb. O. Comșa — Craiova (Ianos Frăsin — Bacău)

**Constanța :** Farul — „U" Cluj, arb. C. Nițescu — Sibiu (C. Țone — Constanța)

**Timișoara :** C.F.R. — F. C. Argeș, arb. I. Rus — Tg. Mureș (I. Popa — Timișoara)

**Ploiești :** Petrolul — Jiul, arb. V. Pădureanu — București (V. Gligorescu — Ploiești)

**Duminică 29 noiembrie**

**București :** Progresul — Steaua, arb. Gh. Limona — București (J. Roibănescu — Buc.)

**BUCUREȘTI. Sălceanu, unul dintre cei mai eficace jucători ai dinamoviștilor bucureșteni în partida cu Jiul Petroșani, înscrie al patrulea gol al echipei sale.**

Foto : V. ONESA

## CONFIDENȚE • CONFIDENȚE

## GOLGETERII DUPĂ 11 ETAPE

6 GOLURI : Adam („U" Cluj) — 1 din 11 m

5 GOLURI : Cupermam — 1 din 11 m, Moldoveanu (Politehnica), D. Ene și Pană (Sport Club), Codreanu (Rapid), Dumitrache — 2 din 11 m., Doru Popescu (Dinamo).

4 GOLURI : Dudu Georgescu (Progresul), Lupulescu (Politehnica) Oprea, Tufan, Caraman (Farul), Iordănescu, Tătaru (Steaua), Neagu (Rapid) — 1 din 11 m., Libardi (Jiul), Bojin (C.F.R. Timișoara), Sălceanu (Dinamo) Oblemenco („U" Craiova).

3 GOLURI : O. Ionescu, S. Bretan, Soo (C.F.R. Cluj), Barbu („U" Cluj), Domide, Axente (U.T.A.), Dincuță, Grozea (Petrolul), Goleac, Incze IV (Politehnica), Frățilă (F.C. Argeș), Dinu (Dinamo).

2 GOLURI : Petrescu, Cojocaru (C.F.R. Cluj), Anca („U" Cluj), I. Constantin (Jiul) Sima, Dumbreanu (U.T.A.), Petruț, Moraru (Petrolul), Kallo, Badea — 1 din 11 m., Ologu (Farul), Manea, Pantea (Steaua), Radu, Roșu, (F.C. Argeș) Pescaru (St. roșu), Nunweiller VI (Dinamo), Vătafu — 1 din 11 m., Velicu, Fiorea (Sport Club), Bălan („U" Craiova)

1 GOL : I. Dinu, M. Sandu, Filipescu (Progresul), Soos (C.F.R. Cluj), Uifăleanu, Munteanu („U" Cluj), Dinu — din 11 m., Năsturescu, Angelescu, Marin Stelian (Rapid), M. Popescu, Dodu — din 11 m., Turcan (Jiul), Dembrovschi, Fl. Dumitrescu, Petescu (U.T.A.), Crîngașu, Bădin, N. Ionescu, Juhasz Dridea I. Ciucu (Petrolul), Constantinescu, Tănase (Farul), Ștefănescu, Vigu, Dumitriu III (Steaua), Panici, Floareș (C.F.R. Timișoara), Ivan, Deselnicu („U" Craiova), Dobrin Jercan, M. Popescu, Ștefănescu, Iancu (F.C. Argeș), Cadar, Iambor Dumitriu II, Drăgoi, Olteanu (St. roșu), Lucescu, Both, Haidu, Deleanu (Dinamo), S. Avram Rugiubei, Băluță (Sport Club), Ianul, Alecu (Politehnica)

AUTOGOLURI : Vlad (F.C. Argeș) pt. Jiul ; Mocanu (Petrolul) pt. U.T.A. ; Bitlan („U" Craiova) pt. Politehnica ; Kiss (Sport Club) pt. Steaua ; Mustățea (Dinamo) pt. C.F.R. Timișoara ; Sandu (Jiul) pt. „U" Craiova ; Stocker (Jiul) pt. St. roșu ; Nunweiller III (Dinamo) pt. Petrolul ;

## CLASAMENTUL CAMPIONATULUI DE TINERET — REZERVE

| | | | | | | |
|---|---|---|---|---|---|---|
| 1. „U" Cluj | 11 | 8 | 2 | 1 | 25—12 | 18 |
| 2. Petrolul Ploiești | 11 | 8 | 2 | 1 | 17— 8 | 18 |
| 3. Steaua București | 11 | 8 | 1 | 2 | 23—11 | 17 |
| 4. Dinamo București | 11 | 7 | 3 | 1 | 18— 6 | 17 |
| 5. Sport Club Bacău | 11 | 5 | 3 | 3 | 24—12 | 13 |
| 6. Politehnica Iași | 11 | 6 | 1 | 4 | 13—12 | 13 |
| 7. Rapid București | 11 | 5 | 1 | 5 | 19—15 | 11 |
| 8. Progresul București | 11 | 5 | 1 | 5 | 16—14 | 11 |
| 9. St. roșu Brașov | 11 | 4 | 2 | 5 | 14—21 | 10 |
| 10. „U" Craiova | 11 | 1 | 6 | 4 | 15—18 | 8 |
| 11. C.F.R. Timișoara | 11 | 2 | 4 | 5 | 8—15 | 8 |
| 12. F.C. Argeș Pitești | 11 | 3 | 1 | 7 | 14—21 | 7 |
| 13. Farul Constanța | 11 | 3 | 1 | 7 | 11—13 | 7 |
| 14. Jiul Petroșani | 11 | 3 | 1 | 7 | 10—19 | 7 |
| 15. U. T. Arad | 11 | 1 | 5 | 5 | 10—22 | 7 |
| 16. C.F.R. Cluj | 11 | 1 | 2 | 8 | 6—19 | 4 |

| CLASAMENTUL | Puncte | MECIURI | | | GOLURI | | | |
|---|---|---|---|---|---|---|---|---|
| | | ACASA | AFARA | TOTAL | ACASA | AFARA | TOTAL | Diferența |
| 1. Dinamo București | 16 | 7 5 1 | 4 2 1 | 11 7 2 | 18— 6 | 5— 4 | 23—10 | +13 |
| 2. Politehnica Iași | 15 | 6 4 2 | 5 2 1 | 11 6 3 | 11— 5 | 12—11 | 23—16 | + 7 |
| 3. Rapid București | 15 | 6 4 2 | 5 1 3 | 11 5 5 | 9— 3 | 4— 3 | 13— 6 | + 7 |
| 4. Petrolul Ploiești | 14 | 6 5 1 | 5 1 3 | 11 6 2 | 13— 3 | 4—11 | 17—14 | + 3 |
| 5. St. roșu Brașov | 13 | 5 3 2 | 6 2 1 | 11 5 3 | 5— 1 | 3— 8 | 8— 9 | — 1 |
| 6. Farul Constanța | 12 | 6 5 1 | 5 0 1 | 11 5 2 | 13— 6 | 7—14 | 20—20 | 0 |
| 7. „U" Craiova | 12 | 5 3 1 | 6 2 1 | 11 5 2 | 4— 3 | 5— 8 | 9—11 | — 2 |
| 8. U.T. Arad | 11 | 5 4 0 | 6 1 1 | 11 5 1 | 11— 2 | 3— 9 | 14—11 | + 3 |
| 9. Steaua București | 11 | 6 3 1 | 5 1 2 | 11 4 3 | 12—11 | 4— 4 | 16—15 | + 1 |
| 10. Sport Club Bacău | 10 | 5 5 0 | 6 0 0 | 11 5 0 | 13— 0 | 6—15 | 19—15 | + 4 |
| 11. „U" Cluj | 10 | 6 4 1 | 5 0 1 | 11 4 2 | 9— 2 | 4—11 | 13—13 | 0 |
| 12. Jiul Petroșani | 9 | 6 4 1 | 5 0 0 | 11 4 1 | 10— 5 | 0—10 | 10—15 | — 5 |
| 13. C.F.R. Cluj | 9 | 6 3 1 | 5 1 0 | 11 4 1 | 12—12 | 3—10 | 15—22 | — 7 |
| 14. F.C. Argeș Pitești | 8 | 6 2 3 | 5 0 1 | 11 2 4 | 9— 6 | 3—11 | 12—17 | — 5 |
| 15. Progresul București | 7 | 7 2 2 | 4 0 1 | 11 2 3 | 5— 6 | 2— 7 | 7—13 | — 6 |
| 16. C.F.R. Timișoara | 4 | 5 1 0 | 6 1 0 | 11 2 0 | 4— 7 | 3—12 | 7—19 | —12 |

**Cu cîtva timp în urmă i-am rugat pe cei mai tineri jucători ai echipelor divizionare să se transforme în... comentatori ai propriilor lor meciuri. În fond, de ce să nu dezbată chiar cei care joacă fotbalul ? Și, în general, ei au reușit, în ciuda lipsei lor de experiență, să facă față acestei neobișnuite sarcini.**

**De data aceasta, ne-am adresat celor mai vîrstnici jucători, decanilor de vîrstă ai meciurilor de duminică :**

**Cicerone MANOLACHE (Progresul—C.F.R. Timișoara) 34 ani**
**Ion NUNWEILLER (Dinamo—Jiul) 34 ani**
**Gheorghe SOLOMON („U" Craiova—„U" Cluj) 32 ani**
**Iosif LERETER (Sport Club—U.T.A.) 37 ani**
**Alexandru BADEA (Politehnica—Farul) 32 ani**
**Arpad SOOS (C.F.R. Cluj—Petrolul) 38 ani**
**Constantin IANCU (F.C. Argeș—Steaua) 30 ani**

**Acest „sfat al bătrînilor" își expune, în rîndurile de mai jos, părerile despre jocurile în care au participat fiecare din... membrii săi și despre adversarii înfruntați.**

# „DECANII DE VÎRSTĂ" AI MECIURILOR COMENTEAZĂ COMPORTAREA ECHIPELOR

**BUCUREȘTI. Portarul Tatar respinge unul dintre atacurile jucătorilor de la Progresul.** Foto : V. ONESA

**BRAȘOV. Moment dramatic la poarta Rapi**

TRIBUNA OPINIILOR

## „Am jucat o carte decisivă"

„Am venit, am învins, am plecat"... *Cam așa arătau duminică la prînz feroviarii timișoreni, reveniți în grabă de pe teren la vestiare pentru a se îmbrăca rapid, ca să nu piardă .. Rapidul de 13.37 cu care au dus acasă două puncte mari cît roata carului, lăsînd sărăcită zestrea Progresului. Minutele le erau numărate în această oră a victoriei, totuși am reușit să-l smulg pe CICERONE MANOLACHE pentru cîteva clipe. Deși frînt de oboseală (a și muncit enorm) și încă resimțind durerea loviturii primită în abdomen, dar fericit pentru victoria repurtată, „Cici" a răspuns cu amabilitatea-i recunoscută solicitării noastre :*

„Am venit decișI la București ca să ne jucăm ultima carte. De ce ? Pentru că o victorie ne-ar mai fi dat speranțe de a ne salva de la retrogradare, iar o înfrîngere ne-ar fi condamnat definitiv. Am izbutit să cîștigăm, surprinzător poate pentru unii, dar socot că meritat pentru că noi, fără deosebire, am luptat pînă la ultima picătură de energie, toți ne-am dăruit acestui meci decisiv. Aici cred că este explicația succesului nostru ; aici și în jocul greșit al bucureștenilor, care au atacat disperat și cu mingi pe sus, tocmai cum conveneа apărătorilor noștri, mai ales Răcelescu și Mehedinți, și nu pe jos, cum ar fi putut să ne pună în dificultate. Sincer, vorbind, din punct de vedere tehnic nu mi-a plăcut meciul. Dar, cu miza lui, nu putea fi decît unul de mare luptă. Cum a și fost. Arbitrajul — corect".

## Am fost circumspect !

NUNWEILLER III a jucat bine contra Jiului. A fost poate meciul său cel mai reprezentativ, după reintegrarea la Dinamo București. L-am găsit, la sfîrșit, în cabină, echipîndu-se, fără grabă, în mijlocul colegilor săi mai tineri. Era un „du-te—vino" în cabina lui Dinamo, un tumult de glasuri voioase și gesturi înviorate de bucuria victoriei. Nelu Nunweiller are, însă, liniștea jucătorului maturizat, atitudinea discretă a vedetei de bună calitate, calmul fotbalistului peste care a trecut un noian de evenimente.

**„Meciul de astăzi a însemnat o victorie mai categorică decît m-aș fi așteptat personal. Mă temeam că absența lui Dinu din echipă va diminua posibilitățile noastre defensive. Și nu numai defensive, căci Dinu, ca un jucător complet ce este, și cu rezerve fizice bogate, poate contribui cu succes la fazele de atac. Circumspecția mea s-a dovedit pe jumătate, căci Jiul ne-a ținut piept cu succes o repriză. Îmi e greu să decretez dacă 44 de minute de scor alb se datorese calităților Jiului sau greșelilor noastre. Înclin să cred că sarcina adversarilor a fost facilitată de maniera defectuoasă de joc a înaintașilor noștri. Atîta timp cît ei au atacat prin centrări înalte cu o încăpățînare pe care numai lipsa de rutină poate să o țină treaz, fundașii centrali ai Jiului, înalți și cu detentă bună, au respins totul. La pauză, nea Nae a mustruluit puțin cvartetul nostru ofensiv și rezultatele s-au văzut. «Un-doi»-urile executate, i-au derutat pe fundașii Jiului, au creat o cascadă de breșe și golurile au început să curgă în poarta lui Stan. Cred că cu mai multă insistență scorul s-ar fi putut mări. Aveam impresia că, în final, echipa Jiul a fost foarte tentată să tragă de timp pentru a limita proporțiile scorului".**

## Elanul a învins tehnica...

La 38 de ani, SOOS, jucătorul cu nr. 6 de la C.F.R. Cluj, trăiește a doua tinerețe sportivă. Fiind „decan de vîrstă" al meciului C.F.R. Cluj — Petrolul Ploiești (și chiar al campionatului național, Lereter avînd aproape două luni mai puțin decît el), i-am solicitat părerea asupra jocului :

**„Acum, la 3—2 pentru noi, e mai ușor de vorbit despre acest meci cu Petrolul care, iată, nu și-a luat revanșa după acel 0—3 din primăvară. N-a reușit să și-o ia în ciuda faptului că ploieștenii ne sînt superiori din punct de vedere tehnic și tactic. Noi am cîștigat prin elanul nostru, prin care am contracarat și învins tehnica lor.**

— Dar nici echipa dumitale n-a fost „incultă" la acest capitol !

**— N-a fost, dar a suplinit multe chestiuni de tehnică și de finețe tactică cu această dăruire proprie echipelor ce se știu, oarecum, desconsiderate. Noi știm ce putem și de aceea luptăm, ca astăzi, pentru cele două puncte puse în joc, datorită situației în care ne aflăm.**

— Și veți „evada" din acele locuri care frig tălpile ?

**— Sînt sigur. Pentru că — i-ați văzut pe băieți — plimbă, uneori, excelent balonul, sînt iuți, au viteză. Ceva mai mult „suflu", înțelegînd prin asta mai mult decît condiție fizică, de-am avea...**

— Dar Petrolul ?

**— Îl admir pe Mocanu pentru siguranța și jocul lui bărbătesc, și pe Mihai Ionescu pentru elasticitatea pe care o arată la 34 de ani împliniți.**

## Fotbalul a ajuns ca șahul

*Meciul de la Pitești îl comentează IANCU. A cîștigat — cu cîteva luni — duelul cu Hălmăgeanu în concursul „cel mai vîrstnic jucător al partidei". Masivul atacant, revenit în campionat după o absență, pe care o regretă primul, străbate acum greaua porțiune a reacomodării cu rigorile lui. Sigur că primele întîlniri nu ni l-au prezentat pe acel Iancu, plin de vitalitate și de forță, acel buldozer greu de ținut în frîu, cînd pornea în cursele lui solitare spre buturile adverse. Dar, încet-încet, Iancu revine la forma lui obișnuită ; are nevoie — pentru a se înălța spre randamentul său normal — de încrederea antrenorilor și coechipierilor, dar și de răbdarea și înțelegerea spectatorilor. Acestea erau gîndurile pe care ni le mărturisea după*

## Un

Meciul s
nute. În
domnea a
înfrîngerii.
ritate dup
fața fiecă
special, a
echipei. Io
tat atît d
cît probat
care și-a
lui băcăua
da bogat
ționale -
— *Am p
sar care,
priu, nu s
nici în a
partimente.
zam cel p
în condiții
la acțiun
lui Florea,
ficial de
de poartă
focul lîng
zină. adău
eroarea no
determinan
țeleg să
du-mi. Și
vinovat,
Mai de g
precizare
rea fazei
seris un p
privirile în
Ea se refe
mis de Fic
degajare
nepenalizat
greșit avu
ția în ca
aproape

CLUJ. Mi

*joc ; îl a
derea ju
puncte, p*
— Au
cei de la
de Ciuga
deam de
treci —
de atîtea
au venit
mie îmi
centrat p
o parte și
Radu, ma
prea se s
a fost m
reprizei,
să mă sc
bâiete ăs
să-i faci,
spargi o
versarul
Fotbalul
miza înce
*L-am
spre alte
— în fon
lor dinai
juca așa
— Sezo
marea me
mă duc
întrerupt
Nu mă în

TITUS OZON

COMENTEAZĂ

## CAMPIONATUL ȘI... SUFERINȚELE LUI

Obligațiile cu totul neobișnuite ale calendarului nostru internațional, din anul acesta, au determinat o înaintare și mai pronunțată a campionatului în săptămînile iernii. Finalul sezonului oficial se fixează la jumătatea lui decembrie. Și dacă pînă acum ne-am bucurat de favorurile unei toamne care s-a dovedit o veritabilă „microbistă a fotbalului", ei bine, de cîteva zile, apropierea iernii se face foarte simțită și puterile penultimului anotimp se sting încet-încet. Campionatul va avea de suportat după toate probabilitățile și... previziunile meteorologice, rigorile zburlirii vremii. Un prim contact cu aceste rigori l-au avut de altfel și cele mai multe dintre partidele etapei de duminică. Ploaia, vîntul, ceața, frigul s-au arătat veritabili inamici pentru fiecare echipă, în afara oaspeților de întrecere.

Finalul deloc comod al sezonului ridică deci o serie de probleme în afara celor de care ne-am lovit pînă acum, începînd de la construirea echipei, perfecționarea jocului și pînă la nevralgiile pe care ți le dă citirea clasamentului. Este vorba, în primul rînd, de **adaptarea jocului la condițiile potrivnice.** Acomodarea, deci, pe cît posibil, cu **starea terenurilor** care suferă — și ele foarte mult în aceste etape de sfîrșit și — din păcate — adeseori urmele partidelor din toamnă-iarnă nu se șterg nici în primăvară cînd ne reîntîlnim cu suprafețe de joc rămase în aceeași stare în care le-au lăsat zilele de ploaie și ninsoare. Capacitatea echipelor de a se adapta la aceste condiții reprezintă o cheie a satisfacției încheierii sezonului și vă mărturisesc cu toată sinceritatea că și eu sînt unul dintre căutătorii, pentru echipa mea, a acestei chei...

O „completare", deloc fericită și ea, a situației terenurilor și a **temperaturii scăzute** la care se vor desfășura meciurile care au mai rămas o reprezintă **pericolul accidentărilor.** Ele pot surveni în joc, din pricina stării terenurilor sau pot fi provocate și de o insuficientă grijă pentru **încălzirea înainte de meci** sau de intrarea de pe banca rezervelor în teren. Loturile echipelor noastre — și așa destul de firave — pot evita aceste situații printr-o grijă deosebită a conducătorilor tehnici.

Ar mai fi de discutat problema jocului **pur defensiv.** Se înțelege că, oricît am vrea s-o ignorăm, lupta pentru puncte rămîne una dintre condițiile întrecerii din campionat. S-a spus adeseori — și nu fără temei — că o competiție fără punctaj, fără clasament, fără onoruri (titlul) și pedepse (retrogradările) ar fi ca o mîncare fără sare și piper. Și interesul spectatorilor pentru jocurile „cu miză", cifrele prezențelor la asemenea meciuri în raport cu cele amicale, demonstrează adevărul. Dar, de aici și pînă la a face un scop în sine din obținerea punctelor puse în joc este o bună distanță pe care eu, ca antrenor, nu accept s-o parcurg. **Fotbalul pur defensiv, redus doar la acest moment al jocului** — indiscutabil mai puțin spectaculos ca celălalt moment al întrecerii — **nu are șorți de existență.** Iată, în Italia, unde multe dintre echipe au recurs ani în șir la această idee fotbalistică, se remarcă o ofensivă spre fotbalul de atac ; Milan cîștigă cu 5—2 în deplasare, la Florența, scorurile de 0—0 sau 1—0 au încetat să reprezinte un leit-motiv al etapelor.

Cred și sper, de aceea, că nici în fotbalul nostru **nu-și vor face loc, ca o practică permanentă, asemenea metode** care nu se bucură nicăieri de prețuirea spectatorului. Maniera de a-ți apăra sau fortifica o firavă zestre de punctе, în jocurile din deplasare, n-ar trebui să ducă la sacrificarea unor înaintași în favoarea unor apărători sută la sută ; fără să uit marele adevăr că în fotbal trebuie să pornești de la organizarea unei apărări solide, punct de sprijin și încurajare pentru echipă, eu rămîn la convingerea că fără atac, fără acțiuni la ambele porți, un meci nu poate place.

. Lovitura liberă indirectă din careul feroviarilor va fi respinsă spectaculos de portarul Răducanu. Foto: S. BAKCI

## ...mare vinovat" se explică

·heiase de cîteva mi-
ıa textiliștilor arădeni
·fera apăsătoare a
ınei înfrîngeri neme-
ım se putea citi pe
dintre jucători și în
anului de vîrstă al
.ereter. Profund afec-
succesul înregistrat,
ı de „contribuția" pe
-o la înscrierea golu-
Loll" părea — în ciu-
ıa experiențe compe-
ape de neconsolat.
ı în fața unui adver-
juca pe teren pro-
ovedit superior nouă.
blu și nici pe com-
mod evident, meri-
un joc egal, chiar
ı care greșeala mea
are a precedat golul
stituie un mod super-
vare a unei situații
fel de a te juca cu
n rezervor de ben-
noi). Și totuși, nu
ı de apărare a fost
Prin aceasta nu în-
scuz, acuzînd la rîn-
să las impresia unui
sformat în victimă.
aș vrea să aduc o
gătură cu desfășura-
care băcăuanii au în-
neregulamentar, sub
ıitoare ale arbitrului.
ı hențul voluntar co-
la încercarea mea de
ingii. Infracțiunea,
ı fost considerată
pentru noi în situa-
ınul se găsea mai
ar. În aceste con-

*diții atacantul băcăuan a înscris, iar arbitrul a validat un gol care, după părerea mea, a stabilit pe învingători și învinși, împotriva realității, și a spiritului de echitate sportivă.*

## Balanța meciului arată echilibru

„Rezultatul meciului, al treilea 1—1 consecutiv dintre cele două echipe studențești, mi se pare echitabil — a răspuns SOLOMON. El ar trebui să ne mulțumească și pe noi, dar și pe craioveni. Și iată de ce:

Nouă, clujenilor, ne-a fost teamă că lipsa lui Pexa se va repercuta asupra jocului apărării. De aceea am întărit acest compartiment. Am primit sarcina să joc în fața lui Mihăilă și Cîmpeanu, împreună cu Anca și Ardeleanu, ca să barăm toate căile de acces spre poarta noastră. Am reușit aceasta, mai ales că Mihăilă, înlocuitorul lui Pexa, a jucat formidabil, fiind foarte bun la mingile înalte. Atacanții noștri au prins și ei o zi bună, reușind contraatacuri rapide care au surprins pe apărătorii craioveni și din care mai puteau înscrie cel puțin două goluri.

Desigur, privind în ansamblu jocul, craiovenii au dominat mai mult, creîndu-și și ei cîteva ocazii de a marca. Numai Oblemenco a ratat două dintre cele mai clare, obținute spre sfîrșitul meciului cînd am început să dăm semne de oboseală. Ei au jucat prea mult cu mingi pe sus, care ne-au convenit.

Punînd în balanță, de o parte, dominarea lor teritorială, și, de cealaltă, apărarea noastră promptă, plus contraatacurile cu mare grad de periculozitate, rezultatul final apare ca just. Desigur, cu puțin noroc, puteam învinge. Dar cine poate spune că, la rîndul lor, și craiovenii, cu puțină șansă..."

## Am pierdut, dar am jucat bine

*La cei aproape 33 de ani, cu modestia ce-l caracterizează, omul de legătură, conducătorul de joc al echipei Farul, BADEA, ne-a explicat cu discernămînt părerea lui despre Politehnica Iași și Farul.*

„În repriza I-a, cînd — de altfel — am reușit să dominăm adversarul, colegii mei din apărare au știut să acopere toate spațiile libere din fața porții, nepermițînd adversarului să combine în apropierea careului nostru de 16 m., iar noi, mijlocașii, am știut prin lansări în adîncime să-i punem în valoare pe Caraman și Oprea, jucători masivi cu calități specifice oamenilor de contraatac. Stăvilirea incursiunilor atacanților de la Politehnica am realizat-o prin adaptarea unei tactici speciale pe care am discutat-o în prealabil cu antrenorul Cosmoc. Astfel, eu l-am marcat cu strictețe pe Cuperman, Tănase pe Mărdărescu, Constantinescu pe Marica, iar Mareș ca ultim apărător pe cel mai periculos atacant advers, Lupulescu. Tactica ne-a reușit de minune în primele 45 de minute. După pauză introducerea lui Alecu și Simionaș, jucători cu multă vitalitate, uneori chiar obstrucționiști, ne-a dereglat în primele minute mecanismul nostru, nu ne-am înțeles și pînă ne-am hotărît cine pe cine trebuie să marcheze am primit două goluri. Trebuie să recunosc că la primul gol am și eu partea mea de vină. Am încercat să-l driblez pe Romilă în loc să fi ales calea cea mai simplă, aceea de a pasa, Ianul a interceptat mingea inițiind apoi acțiunea care a dus la înscrierea primului gol de către Moldoveanu. Îmbucurător este faptul că (deși am pierdut meciul) echipa noastră a jucat foarte bine, datorită în principal unei pregătiri fizice excelente, ca și faptului că jucătorii noștri au respectat și aplicat o tactică specifică jocurilor în deplasare. În general jocul a fost de bună factură tehnică, cu multe suturi la poartă și cu o frecventă precizie a paselor în ciuda terenului desfundat. La desfășurarea corectă și calitativă a partidei un mare merit îl are și arbitrul Gh. Popovici, care a știut să oprească din fașă orice tendință de joc brutal"

...0 al meciului C.F.R. Cluj—Petrolul Ploiești. Sorin Bretan, autorul golului victoriei clujenilor, jubilează. Foto: A. NEAGU

*, se înțelege, pier-*
*ții de porție de*
*ren propriu.*
mult pe apărare,
aua. Dacă scăpam
repriza întîia, dă-
măgeanu. Greu să
pe terenul ăsta —
je. Și-apoi, nu prea
ngile pe sus, care
așa de mult. S-a
la noi, și de pe
pe alta. Ne-a lipsit
seamă că Vigu nu
ı în apele lui. Asta
. Pe la jumătatea
ıte ca nea Titus
pe, mi-am și zis,
ste rezultatul! Ce
nu ești în stare să
are aglomerată, ad-
realizează dorința.
ıns ca șahul — re-
să se obțină ușor.
*enit pe Iancu și*
*ări. Ultima, viza*
*rostul tuturor ce-*
*„Cînd crezi că vei*
*știi și poți?"*
de primăvară e
cercare. Atunci, ori
și sus, ori... *L-am*
*omul din fața mea.*
*sa a doua ipoteză...*

| PARTIDE / CENTRĂRI | | OPORTUNE | INOPORTUNE | TOTAL |
|---|---|---|---|---|
| | Sport club Bacău | 8 | 10 | 18 |
| | U.T.A. | 3 | 4 | 7 |
| 2. | Politehnica | 6 | 5 | 11 |
| | Farul | 4 | 4 | 8 |
| 3. | St. roșu | 7 | 5 | 12 |
| | Rapid | 3 | 1 | 4 |
| 4. | C.F.R. Cluj | 3 | 1 | 4 |
| | Petrolul | 2 | 0 | 2 |
| 5. | Dinamo | 9 | 6 | 15 |
| | Jiul | 3 | 4 | 7 |
| 6. | Univ. Craiova | 8 | 12 | 20 |
| | Univ. Cluj | 3 | 5 | 8 |
| 7. | F. C. Argeș | 6 | 5 | 11 |
| | Steaua | 4 | 0 | 4 |
| 8. | Progresul | 11 | 2 | 13 |
| | C.F.R. Timișoara | 3 | 2 | 5 |
| | TOTAL | 83 | 66 | 149 |

*Pe marginea meciului de la Brașov*

# NERVI ȘI „MOMENTE INCENDIARE"

Întrucît meciul de la Brașov s-a desfășurat într-o neobișnuită stare de nervi, ce a culminat cu momente „incendiare", cronicarul a considerat necesar să abandoneze tema acestor pagini, discuției cu veteranul partidei, respectiv cu **Jenei**. Oprindu-ne la aspectele nedorite ale partidei, considerată pe drept cuvînt derbiul etapei, nu facem altceva decît să arătăm cauzele care au dus la ratarea spectacolului sportiv.

Cunoaștem din trecutele ediții ale campionatului rivalitatea dintre Steagul roșu și Rapid, micile incidente petrecute în cursul desfășurării ostilităților, dar în ruptul capului nu acceptam ca această rivalitate să fie împinsă dincolo de limitele ei. Să ne explicăm.

La apariția echipei Rapid, galeria gazdelor a început să huiduie și să profereze injurii la adresa bucureștenilor, încărcînd la maximum atmosfera de debut a partidei, iritînd pe jucători. Au început apoi să curgă faulturile. Tonul l-a dat jucătorul **Pop**. Arbitrul îl sancționează prompt. Apar alte personaje în vizorul conducătorului de joc: **Dumitru, Rusu** și **Olteanu**. Spiritele se liniștesc pînă în min. 79. Rapid conducea cu 1—0. Tribunele deveniseră stană de piatră și se resemnaseră întrucîtva cu înfrîngerea, acuzînd în șoaptă slăbiciunile echipei favorite. Dar în acel amintit minut 79, un duel aerian pentru balon între **Dan Coe** și **Florescu** se soldează cu accidentarea gravă a primului, accidentare ce-l va face indisponibil pînă la terminarea turului (o fisură la maxilar, în același loc cu cea suferită în meciul cu Universitatea Cluj la București). Meciul se întrerupe și Dan iese pe tușă, urlînd de durere pentru a primi îngrijirile medicale. Antrenorii îl trimit pe **Greavu** în teren. Stupoare! **Dan** reintră din nou în joc pe fondul unei confuzii generale. Ținîndu-se cu mîna de maxilar el are o singură preocupare: să se revanșeze în fața lui **Florescu**, pentru un act căruia niciodată nu-i vom cunoaște elementul intențional. La o fază, Dan îl faultează pe **Florescu** în careu. **Em. Vlaiculescu** acordă o lovitură indirectă (de ce nu 11 m?) în timp ce tribunele se aprinseseră din nou. Și totuși, pînă la urmă, Dan părăsește terenul la rugămințile insistente ale coechiperilor lui.

„Momentul Dan" a pus în mare derută pe antrenorii Rapidului, descumpăniți firește în asemenea împrejurări neprevăzute, dar să recunoaștem, el a reliefat și lipsa de orientare și luciditate a acestora. Foarte gravă apare în acest context și decizia luată de medicul echipei. Nu este admisibil ca unui jucător accidentat grav și aflat sub impulsul inconștienței cauzate de șocul accidentului să i se accepte a continua jocul. Astfel stînd lucrurile nu greșim cînd afirmăm că era aproape certă sporirea tensiunii nervoase a echipei în finalul partidei. Colac peste pupăză, a intervenit și gestul lui **Codreanu**, care, în timpul jocului, s-a luptat cu omul de ordine pentru a-i lua sticla aruncată în teren de un turbulent de la tribuna a doua. Căutînd să-și facă singur dreptate, **Codreanu** a turnat de fapt gaz peste foc.

Este de prisos să amintim apoi ce scene penibile a oferit galeria brașoveană la plecarea echipei oaspe, galerie care a uitat ce prejudicii a adus în alte dăți propriei ei echipe!

Acestea au fost faptele petrecute la Brașov, ceea ce ne duce la concluzia că educația unor fotbaliști din ambele echipe, și a unor spectatori din Brașov are destule lacune. Și cînd te gîndești că toate pornesc de la o rivalitate prost înțeleasă, alimentată, probabil, doar de „nevinovatul" îndemn AZI NU AVEM VOIE SĂ PIERDEM!

Păcat că energiile fotbaliștilor se macină într-o mare de nervi, în detrimentul calității jocului și al adevăratelor faze dramatice!

Stelian TRANDAFIRESCU

# OPORTUNITATEA CENTRĂRILOR – CONDIȚIE A EFICACITĂȚII

Ce este, în fond, centrarea? **O pasă specială executată de pe extremă în zona de finalizare. O pasă cu caracter decisiv care oferă jucătorilor în ofensivă posibilitatea transformării ei** — direct sau indirect — **în gol. Un element cu un bogat conținut tactic care transferă acțiunea de pe laturile terenului, în perimetrul suprafeței din fața porții,** acolo unde, de fapt, se dă bătălia golului.

Ce reprezintă în realitate, ÎN JOCUL ECHIPELOR NOASTRE astăzi, centrarea? **O pasă oarecare, aruncată de regulă fără adresă și invariabil într-o grămadă de jucători masați în careul de 16 m,** trimisă, dacă nu neapărat cu intenția de a scăpa de minge, oricum cu prea puține șanse de a o fructifica cu eficiență. Și aceasta pentru că în concepția de joc a unor formații și a unor antrenori s-a cuibărit ideea greșită că odată cu metamorfoza tactică a postului specializat de extremă a dispărut, sau în cel mai bun caz s-a restrîns aria de acțiune a jucătorilor pe laturile terenului acolo unde, de regulă, se poate pregăti, în foarte bune condițiuni, faza finală a acțiunilor ofensive.

Pornind de la această constatare, evidentă fără dificultate chiar și ochiului mai puțin experimentat al spectatorului obișnuit, am căutat ca prin înregistrarea unor date rezultate din jocurile celei de-a XI-a etape de campionat, să scoatem în relief unul dintre aspectele esențiale ale executării centrărilor și anume, **oportunitatea acestora în contextul jocului ofensiv.** Concluziile? Ne rezumăm a menționa două dintre cele mai importante și anume:

FRECVENȚA CENTRĂRILOR ESTE ÎN GENERAL REDUSĂ, efect al unei predilecții exagerate pentru jocul dirijat pe centrul terenului;

PROCENTUL OPORTUNITĂȚII LOR REFLECTĂ ÎN BUNĂ MĂSURĂ ACȚIUNEA NEGATIVĂ A FACTORULUI ÎNTÎMPLARE, care în cazul unor echipe ca Universitatea Craiova și F. C. Argeș, apare chiar dominant.

Tabelul alăturat reprezintă o confirmare a acestor concluzii și în același timp o invitație adresată echipelor în vederea unei acțiuni menită să ducă la reconsiderarea uneia dintre cele mai spectaculoase și mai eficace forme de exprimare a jocului în faza de finalizare, centrarea.

Materiale redactate de: Ion CUPEN, Laurențiu DUMITRESCU, Petre GAȚU, Eftimie IONESCU, Mihai IONESCU, Gheorghe NERTEA și Mircea TUDORAN.

# OGOARE ALE TALENTELOR FOTBALISTICE INSUFICIENT DESȚELENITE

Duminică cu fotbal în orașul de la poalele Timpei. Zi frumoasă de toamnă, în care formația stegarilor brașoveni evolua în fața propriului public.

Pe drumul care duce spre stadion, un teren improvizat găzduiește — netulburat de mișcarea grăbită a oamenilor și sfidînd parcă preferința acestora pentru scena divizionară — un meci „în toată regula" între două echipe cu jucători echipați în haine de elevi, purtînd pe brațul stîng însemne matricole de școală profesională. Mă apropii, cu un interes care stîrnește în jur nedumerire, pînă la limita imaginară a micului loc de joacă, pe care iarba a rămas răzlețită în smocuri, și împins de curiozitate încerc să dezleg taina nevinovatei fronde copilărești care se încumetă să accepte concurența unei partide din prima divizie a țării.

Un puști mai răsărit, pe care-l urmărisem cu atenție în execuția unei reușite foarfeci pe spate, se demarcă atunci insinuant pe partea rezervată privitorilor de ocazie și intuindu-mi parcă intenția unei întrebări, îmi strecoară plin de importanță, un răspuns :

**— Avem echipă bună la școală, nene. Dacă dăm cu șiia de la „Tractorul" îi desființăm".** Apoi cu un aer de tristețe în glas : **„dar pe noi ăștia de la „Steagul" nu prea ne bagă nimeni în seamă, cu toate că sîntem peste 2 000 de elevi și aproape la toți ne place fotbalul".**

Cuvintele pline de amărăciune ale micului fotbalist m-au pus evident pe gînduri și în același timp mi-am amintit de o intenție mai veche pe care de astă-dată eram hotărît să o pun în aplicare : un micro raid anchetă în viața fotbalistică a uneia dintre cele mai bogate pepiniere sportive brașovene, învățămîntul profesional. Și fără a ține seama neapărat de o anumită succesiune în programul de investigație propus, am poposit chiar în ziua următoare în fața primului obiectiv al itinerarului nostru : Școala profesională a Uzinei „Steagul roșu".

## ACOLO UNDE ZIDUL INDIFERENȚEI A FOST CONSOLIDAT CU PROMISIUNI...

Directorul acestei instituții de învățămînt, care cuprinde aproape 2 500 de elevi, **ing. Dumitru Sandu**, este un mare pasionat al fotbalului, dar între înțelegerea și sprijinul său pe de o parte și interesul care ar trebui manifestat de conducerea clubului Steagul roșu, pe de altă parte, se interpune aproape inexplicabil zidul unei indiferențe devenită, de un timp, cronică. Așa se face că de la ultima promoție de ștegari recrutată în anul 1969 din rîndurile elevilor propriei școli profesionale (notăm printre aceștia pe **Ivăncescu, Grecea, Filimon**) recoltele următoare au apărut ca sporadice și cu totul întîmplătoare. În mai bine de zece ani Steagul roșu nu a promovat în prima echipă decît un singur absolvent al școlii profesionale din uzină, pe Cadar, ignorînd fără temei posibilitățile oferite permanent de rodnicia unei baze de selecție, care i-ar fi putut asigura în bună măsură nevoile de împrospătare continuă ale lotului.

Există totuși o explicație a acestei stări de lucruri ? Indiscutabil că da. În limbajul acelora care caută să-și justifice nepăsarea, aceasta s-ar exprima într-o formulare cu pretenții științifice astfel : **„copiii recrutați în școlile profesionale au o vîrstă (în medie 15 ani) la care specializarea fotbalistică devine tardivă și lipsită de eficiență în perspectivă".** În realitate însă, aceia care acționează în virtutea unei astfel de optici, ignorează faptul că chiar la vîrsta de 14—15 ani vin de multe ori copii foarte talentați, unii cu deprinderi bine evidențiate, care scăpînd unor selecții anterioare pot fi recuperați și puși în valoare, chiar mai tîrziu. Cu o condiție însă. Și aceasta ține de interesul și pasiunea celor care se ocupă de formarea schimbului de mîine. Pentru că la Steagul roșu, în afară de aceasta, nu lipsește nimic din ceea ce ar putea da muncii de instruire a micilor fotbaliști o finalitate cu adevărat productivă : masă mare de selecție, copii cărora le place fotbalul și munca, bază materială excelentă, chiar în incinta complexului școlar. Și atunci ?

**— Am vrea ca promisiunile repetate ale conducerii secției de fotbal Steagul roșu, în privința organizării activității fotbalistice în școală, să prindă conturul realității,** spune ing. Dumitru Sandu. **Pentru noi ar fi un motiv de mîndrie ca din rîndurile absolvenților noștri să furnizăm jucători echipei uzinei pe care o iubim și o stimăm cu toții.**

— Este adevărat că problema școlii profesionale nu s-a bucurat de atenția cuvenită din partea secției noastre de fotbal, recunoaște tov. Emilian Ștefănescu, președintele acesteia. Am renunțat cu destulă ușurință la o pepinieră bogată și valoroasă și aceasta după înființarea centrelor de copii și juniori și în special a Școlii sportive „Brașovia", pe care le-am considerat suficiente pentru asigurarea numărului de jucători cu perspective de performanță. Se pare că ne-am înșelat și de aceea măsurile privind organizarea fotbalistică în școala profesională își propun tocmai reconsiderarea acestei bogate rezerve de cadre de viitor pentru echipele clubului nostru

Ascultînd promisiunile tov. **E. Ștefănescu**, pe care le dorim realizate cît mai curînd, mi-am amin-

**MICRORAID ANCHETĂ LA ȘCOLILE PROFESIONALE DIN BRAȘOV**

tit instinctiv de discuția din ajun cu micuțul fotbalist, elev în anul I al Școlii profesionale Steagul roșu. Și zîmbind unui gînd frumos mi l-am închipuit pe acesta fericit că de acum înainte va fi poate și el băgat în seamă.

## ... UNDE MUNCA POATE ÎNVINGE, TOTUȘI, GREUTĂȚILE...

Următorul popas a fost la Școala profesională a Uzinelor „Tractorul". Pe terenurile din incinta stadionului cu același nume activitatea sportivă este în toi. În mijlocul unui grup de elevi care se pregăteau să înceapă un meci de fotbal pe spațiul redus, marcat cu două porți de handbal, îl întîlnim pe prof. **Tiberiu Orban.** Gazdă amabilă și bun cunoscător al problemelor legate de sportul școlar brașovean, acesta ne oferă chiar de la începutul discuției două date care, aproape fără voia noastră, surprind : 1 000 de elevi la cursurile de zi, dintre care numai un număr de 30 sînt legitimați și activează în competițiile oficiale ! Explicația acestei situații pune însă repede punct nedumeririi, dar nu ne convinge totuși cu limitele ei.

**— Mai întîi,** arată prof. T. Orban, **specificul activității din cadrul școlilor profesionale este favorabil dezvoltării unor sporturi bazate pe forță și rezistență generală și mai puțin acelora care pretind, înainte de toate, îndemînare și viteză, așa cum este fotbalul. La aceasta trebuie adăugat faptul că majoritatea elevilor noștri provin din mediul sătesc și manifestă insuficiențe deprinderi motrice și destul de multă timiditate. Dar explicația numărului redus de fotbaliști legitimați mai trebuie pusă și pe seama programului de învățămînt foarte încărcat (însăși echipa reprezentativă a școlii nu are posibilitatea practică de a se antrena centralizat în cursul săptămînii) a lipsei unei baze sportive proprii corespunzătoare (antrenamentele se fac pe terenurile „Tractorului", de regulă, dimineața și în funcție de programul de antrenament al divizionarei C brașovene) și chiar a insuficientului sprijin acordat de conducerea instituției.**

O situație însă cu totul anormală o reprezintă raportul dintre școală și asociația sportivă a uzinei de tractoare, prima fiind obligată să plătească celeilalte, anual, aproximativ 60—70 000 lei chirie pentru folosirea bazei de antrenament ! Și cînd te gîndești că destinînd aceste fonduri construcției unei baze sportive proprii s-ar putea economisi nu numai bani și timp, dar s-ar da și o utilitate practică unui mare spațiu disponibil din zona de amplasare a școlii.

Și, totuși, în ciuda unor condiții grele de activitate, roadele unei munci dusă adeseori cu interes și pasiune au scos în evidență de-a lungul anilor o recoltă bogată din care s-a alimentat aproape permanent formația „Tractorul". Foști jucători ca Seredai, Crișan și Papuc, sau actuali componenți ai echipei brașovene, ca Gherman, Albu, Roșu, Vătav, Romanov, sînt cîteva din numele care se numără printre absolvenții școlii profesionale a uzinei. Și cîți mulți alții n-ar fi găsit calea afirmării lor sportive într-un mediu care în perioada școlarizării s-ar fi bucurat de condiții mai bune de pregătire ?

## ... SI UNDE FOTBALUL ESTE CONSIDERAT UN PRIETEN ADEVĂRAT

Obiectivul nr. 3 : Școala sportivă **„Brașovia". O adevărată cetate a sportului local.** Atmosferă de lucru, oameni pe chipul cărora se poate citi cu ușurință plăcerea pentru activitatea de plămădire a tinerelor talente recrutate din rîndurile celor mai dotați copii, elevi ai școlilor profesionale și liceelor de specialitate din oraș. Directorul școlii, prof. **Ion Vulcăneanu,** (absolvent I.E.F.S. cu specialitatea fotbal, fost jucător și antrenor la Tractorul) este încîntat să ne prezinte realizările secției de fotbal alcătuită din cinci grupe, în cadrul căreia desfășoară o muncă pasionantă și competentă trei foști jucători, în prezent profesori de educație fizică : **Ciripoi, Grecea și Lebu.**

**— Funcționăm de numai doi ani. Aceasta înseamnă că de-abia la anul vom da prima promoție de jucători. De fapt noi centralizăm vîrfurile sportive din școlile profesionale ale întreprinderilor și după o instruire organizată, corespunzătoare unui ciclu de învățămînt de trei ani, îi repartizăm, după valoare, în ordinea categoriilor competiționale, la echipe din oraș. Avem copii buni, talentați și deosebit de sîrguincioși. Iar din producția anului 1971 sperăm să dăm cel puțin 2—3 jucători formației de tineret a Steagului roșu. Sîntem siguri, de altfel, că unii dintre aceștia cum ar fi Mirică, Papuc, sau Cristoloveanu vor urca cît de curînd treptele măiestriei, cărcia noi acum îi desăvîrșim un fundament de deprinderi și de îndeminare fotbalistică.**

**Nu sîntem scutiți de greutăți (lipsa unei baze sportive proprii, repartizarea echipei de juniori republicani într-o serie cu formații din localități departe de Brașov) dar pasiunea care caracterizează munca cadrelor și sportivilor noștri ne dau dreptul să sperăm într-o implinire reală a obiectivelor noastre. Pentru că la noi fotbalul este considerat un prieten adevărat.**

Asta nu înseamnă să-i facă — adăugăm noi — pe conducătorii secțiilor de fotbal ai divizionarelor brașovene să aștepte liniștiți producțiile de jucători ai „Brașoviei", neglijînd propriile pepiniere pe care le au în cadrul școlilor profesionale de întreprindere.

Dimpotrivă. Intensificarea muncii de instruire și educație a tinerilor fotbaliști în toate unitățile școlare cu profil profesional și de cultură generală nu poate duce decît la o substanțială creștere a procentului de valori sportive de care duce în prezent lipsă fotbalul nostru. Ceea ce în fond reprezintă adevărata finalitate a activității de formare a schimbului de mîine.

**Mihai IONESCU**

# „TROFEUL FOTBAL '70"

**CÎȘTIGĂTORUL VA PRIMI DIN PARTEA REDACȚIEI O MARE CUPĂ DE CRISTAL ȘI UN TELEVIZOR „MIRAJ", ACORDAT DE A.S. LOTO—PRONOSPORT**

La fel ca în anii trecuți, deschiderea tradiționalei noastre anchete pentru desemnarea celui mai bun fotbalist român al anului a fost primită cu mare interes de iubitorii fotbalului. Dornici să-și aducă contribuția la alegerea cîștigătorului celei de-a cincea ediții a „Trofeului Fotbal", cititorii revistei noastre s-au grăbit să ne trimită, chiar din prima zi, cupoanele de participare.

Scrisorile cuprinzînd mențiunea „pentru anchetă" poposesc zilnic, în mare număr, pe birourile redacției iar operațiile de înregistrare și triere au și început. Reamintim, cu acest prilej, că în afară de **voturile cititorilor,** vor mai concura la desemnarea celui mai bun fotbalist al anului 1970 încă trei criterii și anume : **media notelor obținute în returul campionatului trecut și în turul actual, opinia antrenorilor divizionari A și opinia ziariștilor.** Toate aceste criterii vor duce la stabilirea unui clasament general final, pe care-l vom publica în numărul nostru special de Anul Nou. Ultimul termen pentru primirea cupoanelor : 20 decembrie.

Primii trei jucători clasați vor primi din partea revistei noastre cupe de cristal, cea mai impozantă fiind, bine înțeles, cea care va fi acordată cîștigătorului, „TROFEUL FOTBAL '70".

Dar, în afara cupelor, primii clasați vor primi și importante premii. ASTFEL, A. S. LOTO-PRONOSPORT, CARE PARTICIPĂ ȘI ÎN ACEST AN ALĂTURI DE NOI LA ORGANIZAREA ANCHETEI, A HOTĂRÎT SĂ ACORDE CELUI MAI BUN JUCĂTOR AL ANULUI UN PREMIU SPECIAL, CONSTÎND DINTR-UN TELEVIZOR MARCA „MIRAJ". Și redacția noastră va oferi **premii în obiecte** fotbaliștilor de pe locurile următoare.

De asemenea, **cititorii care vor avea pe buletinul lor de vot ordinea finală exactă a primilor cinci din clasamentul general final vor primi abonamente pe timp de un an la revista „Fotbal".**

**Iată-i pe cei trei laureați ai ediției trecute a trofeului nostru. Va urca vreunul dintre ei și de această dată pe podium ? Răspunsul îl veți da dv., stimați cititori...**

## POȘTA ANCHETEI

**ANA BĂCĂOANU, București.** Evident, un cititor poate trimite oricîte „voturi" dorește. Singura condiție este ca toate acestea să fie numai pe cupoane de participare decupate din revistă.

**NICOLAE BELCEA, Ploiești.** Precizarea pe care ne-ați cerut-o este, într-adevăr, necesară și o facem aici atît pentru dv. cît și pentru ceilalți participanți la anchetă : NU SE POT INDICA DOI JUCĂTORI PE ACELAȘI LOC. Rațiunea este foarte simplă : pe de o parte, sub aspectul punctajului (ar însemna ca punctele să se împartă între ei, ceea ce i-ar dezavantaja ; de exemplu, doi jucători pe primul loc ar însemna 2,5 puncte pentru fiecare, față de 4 puncte care ar reveni locului secund), iar pe de altă parte sub aspectul participării concurentului la concursul cu premii pentru „ghicirea" ordinii finale exacte. **Deci pe fiecare loc, cîte un singur jucător.**

**ILDIKO VEREȘ, Brașov.** Nu putem publica de pe acum situația în clasamentul notelor, pentru că mai sînt de jucat încă 4 etape de campionat. Dacă însă socotiți că acest lucru v-ar ajuta, în sensul că primul loc ar însemna un oarecare indiciu (deși mai sînt alte trei clasamente care intră în calcul, dintre care unul, al cititorilor, cu punctaj dublu !) puteți face singură acest clasament consultînd colecția revistei. Aveți timpul și răbdarea necesare ?...

**ZAHARIA TOMESCU, Ploiești.** Cu regret trebuie să vă răspundem că timpul pe care l-ați afectat completării a nu mai puțin de 20 de buletine, în nu știm cîte variante, este inutil. „Voturile" dv. fiind scrise pe foaie de caiet de matematică (fie ele chiar frumos liniate) nu pot fi luate în considerare. Contează numai cele două trimise pe cupoane din revistă.

## O NOUĂ COMPETIȚIE PENTRU MICII FOTBALIȘTI:

# „CUPA ȘTEFAN FILOTE"

Duminică dimineața, opt echipe de copii (Steaua, Dinamo, Progresul, Școala sportivă nr. 2, Școala generală nr. 178, Cutezătorii și două formații ale Clubului Rapid) s-au prezentat pe Stadionul Giulești la chemarea clubului din cartierul Grant. Întrecerea lor începută duminică, va mai parcurge încă două etape (28 și 29 noiembrie) și va consfinți o formație cîștigătoare, prima posesoare a Cupei Ștefan Filote.

Și duminică dimineața, cupa aceasta de marmură albă, concepută ca un obelisc zvelt mărginit de patru stîlpi miniaturali îngemănați de un lănțișor auriu, stătea pe o masă în mijlocul pistei de la Giulești, sub privirile jinduitoare ale celor 100 de copii încolonați pentru festivitatea de deschidere. Tovarășul Emil Dobrescu, vicepreședintele secției de fotbal a clubului Rapid, a adresat un cuvînt de salut participanților, evocînd figura celui care a fost Ștefan Filote, evidențiind pedagogic, calitățile de om și fotbalist ale fostului jucător rapidist. Apoi, N. Mihăilescu, antrenor la centrul de copii și juniori, a punctat principalele prevederi regulamentare : competiția este rezervată copiilor născuți în 1956 și mai mici, are un caracter eliminatoriu, fiecare meci durează două reprize a 30 de minute, iar în caz de egalitate, departajarea se face prin executarea a cinci lovituri de la 11 metri și, în ultimă instanță, prin comparația vîrstei medii (cîștig de cauză obține echipa mai tînără) ; cupa este transmisibilă.

După care, meciurile au început sub supravegherea atentă a antrenorilor și sub privirile celor cîțiva spectatori ocazionali. Am fi dorit ca acest eveniment fotbalistic să trezească o rezonanță mai adîncă, ne-ar fi plăcut ca tribunele de la Giulești să freamăte de larma și de bucuria copiilor. Unde erau colegii de clasă și tovarășii de joacă ai băieților care se înfruntau în teren ? Poate că la anul („se preconizează învitarea a 12 echipe, iar întrecerea să aibă un caracter de turneu", ne face mărturisiri de perspectivă prof. **N. Belizna,** antrenor la Centrul de copii și juniori Rapid) și în anii ceilalți, această competiție va beneficia de o popularitate crescîndă și meritată.

# DIVIZIA B

## LIDERUL N-A REZISTAT

**Corvinul Hunedoara — Politehnica Timişoara 2—0 (0—0)**

**AU MARCAT :** Steiner **(min. 53)** şi Csergö **(min. 88).**

**CORVINUL : Socol — Ceauşu, Stan, Mercea, Voiculescu — Steiner, Foca — Hristos (min. 46 : Păunescu), Csergö, Plean, Ştefănescu.**

**POLITEHNICA : Popa — Rotaru, Mafa, Arnăut, Brîndescu — Fülop, Surdan — Dima, Kun, Hornung (min. 62 : Dobîndă), Copăceanu.**

**ARBITRU : C. Bărbulescu (Bucureşti), foarte bun.**

Primele minute, de studiu, o dată trecute, gazdele se instalează în jumătatea de teren a timişorenilor impunîndu-şi ritmul. Ocaziile nu întîrzie să apară şi Plean, trimiţînd balonul pe lîngă poarta părăsită de Popa, deschide seria ratărilor, „serie" la care vor colabora şi ceilalţi colegi ai săi. Înghesuind jocul pe centru, cu centrări stereotipe în careul dominat de fundaşii Politehnicii, hunedorenii se izbesc de fiecare dată de apărarea aglomerată a acesteia. În plus, lipsa de concentrare, pripeala, împiedicîndu-i să concretizeze. Spre nemulţumirea tribunelor, cărora dominarea sterilă nu le spune nimic deosebit, prima repriză se încheie nedecis.

La reluare, jucătorii din Hunedoara menţin ritmul, acţiunile lor mai clare şi mai bine concepute, provoacă momente de derută pentru apărătorii timişoreni. Iar ca o confirmare „cade" golul lui STEINER, — o „foarfecă" splendidă — care aduce prima modificare pe tabela de marcaj. Urmează 15 minute „de foc" în careul oaspeţilor. Balonul trimis pe rînd de Foca şi Ştefănescu întîlneşte bara, oaspeţii sînt „groggy", singura piedică în majorarea scorului constituind-o lipsa de precizie a şuturilor gazdelor. Partida se apropie de sfîrşit, jucătorii celor două echipe par mulţumiţi de rezultat, mai puţin veteranul CSERGÖ care, la capătul unei acţiuni personale, cu un şut puternic, face inutilă opoziţia lui Popa, stabilind rezultatul final.

Veniţi cu scopul bine determinat de a smulge un punct în deplasare, studenţii n-au reuşit să reziste pînă la urmă asaltului neîntrerupt la care au fost supuşi şi astfel, în fruntea plutonului, s-a produs o regrupare.

**DINU COSTESCU**

N.B. 1. Nu se poate totuşi găsi o soluţie pentru cei ce doresc să-i identifice pe jucătorii Corvinului ? Tricourile folosite duminică, cu numerele ilizibile, sugerează modestele posibilităţi pe care le are această echipă. 2. Oare suporterii găsesc că singurul mijloc de a-şi arăta ataşamentul faţă de Corvinul sînt huiduielile şi insultele adresate arbitrilor ?

## COMAN ÎNVINS O SINGURĂ DATĂ

**Metalul Tîrgovişte — Dunărea Giurgiu 1—0 (0—0)**

**A MARCAT :** Pavlovici **(min. 78).**

**METALUL : Stănescu — Mihăilescu, Păun, Stanciu, Buciumeanu — Mureşan, Ciobanu (min. 65 : Niţescu) — C. Ionescu, Pîrvu, Pavlovici (min. 85 : Stan), Tiron.**

**DUNĂREA : Coman — Iacob, Bălosu, Rădoi (min. 80 : Tudor), Sandu — Gruber, Grădinaru — Leşeanu, Cristache, Popa, Manciu (min. 79 : Ţigănilă).**

**A arbitrat foarte bine** Francisc Colosi **(Bucureşti).**

Cei aproape 5 000 de spectatori au părăsit tribunele stadionului Municipal satisfăcuţi de desfăşurarea jocului, de spectacolul oferit de cele două echipe.

Tîrgoviştenii au prestat în această partidă un fotbal de clasă, bazat pe acţiuni rapide încheiate cu şuturi la poartă. Gazdele s-au dovedit superioare în acest meci adversarilor lor, în principal la capitolele tehnică şi pregătire fizică. Merită subliniat aportul adus de antrenorul Petrică Rădulescu care s-a ocupat cu priceperea-i cunoscută de pregătirea corespunzătoare a echipei.

Partida a ţinut trează atenţia celor prezenţi din primul pînă în ultimul minut, reliefîndu-se printr-un joc dramatic, palpitant în special în prima repriză cînd elevii lui Mîndru au încercat, prin incursiuni reuşite, să pună în dificultate masiva apărare a gazdelor. După pauză, oaspeţii, lipsiţi de avantajul vîntului, se retrag în apărare în speranţa obţinerii unei remize. Linia lor defensivă face faţă din ce în ce mai greu atacurilor dezlănţuite de metalurgişti şi superioritatea categorică a gazdelor nu mai poate fi împiedicată în min. 78, cînd PAVLOVICI înscrie din apropiere, cu capul, învingîndu-l pe excelentul Coman.

După aspectul jocului, ne putem pune întrebarea : oare Dunărea Giurgiu să fie o echipă numai de o repriză ?

**MIŞU AVANU**
corespondent

## UN SPRINT ŞI... DOUĂ PUNCTE!

**Poiana Cîmpina — A.S.A. Tg. Mureş 0—1 (0—0)**

**A MARCAT :** Fazekaş **(min. 80)**

**POIANA : Opanschi — Bălănescu, Postolache, Dănilă, Marin — Nicolae Ion, Baboie — Strechioiu (min. 71 : Postolache), Chiorcău, Chiru, Popa**

**A.S.A. : Solyom — Szőllősy, Toth, Dondos, Czako — Nagy, Bölöni — Lucaci, Canlaro, Trăznea (min. 69 : Fazekaş), Varady (min. 46 : Hajnal)**

**A arbitrat foarte bine** Constantin Ghenciulescu **(Tîrgovişte)**

După primul sfert de oră se părea că victoria localnicilor este asigurată atît prin copioasa dominare teritorială, cît şi prin slaba replică a adversarului, aflat vizibil într-o zi slabă. Dar timpul se scurgea monoton, fără ca înaintaşii cîmpineni să poată fructifica măcar una din numeroasele ocazii pe care le oferă un adversar înghesuit în propriul careu. Forma bună a fundaşilor Czako şi Toth, stoicismul restului apărării, precum şi buna lor pregătire fizică au ajutat echipa militară să iasă cu bine din impas. Poiana a jucat ambiţios, dar fără orizont, toate acţiunile irosindu-se mai înainte chiar de a prezenta cu adevărat un pericol. Şi astfel prima parte a jocului s-a încheiat alb...

Repriza a doua nu aduce schimbări prea mari în modul de desfăşurare al partidei, cu excepţia unui plus de incisivitate obţinut de atacul militar ca urmare a unor schimbări inspirate. Cîmpinenii ratează ocazii mari în minutele 55 şi 65, zădărnicind efectele unor curse spectaculoase executate de veteranul Baboie, care, ni s-a părut cel mai bun de pe teren.

Scorul e deschis de FAZEKAŞ, proaspăt introdus în echipă. El primeşte mingea în faţa careului advers, sprintează cu un fuleu irezistibil şi înscrie. Un plus de vigilenţă din partea fundaşilor centrali şi o clipă de curaj din partea portarului Opanschi, ar fi dus la evitarea acestui gol şi la obţinerea unui rezultat de egalitate, mult mai echitabil, după configuraţia jocului. Atacanţii de la Poiana nu au reuşit însă să echilibreze rezultatul cu toată dominarea lor sterilă, care s-a întins peste întreaga durată a partidei. Deci, un singur sprint şi A.S.A. Tg. Mureş a cîştigat două puncte extrem de preţioase pentru realizarea ambiţiilor sale.

**M. ŞTEFĂNESCU**
corespondent

## SĂTMĂREANU II — EXCELENT

**C.S.M. Sibiu — Crişul Oradea 1—2 (1—0)**

**AU MARCAT :** Schwartz **(min. 40),** Sătmăreanu II **(min. 66)** şi Arnoţchi **(min. 87)**

**C.S.M. : Liebhardt — Zaharia, David, Rişniţă, Mihai — Constantin, Flichiş — Schwartz, Unguroiu, Rădoi, Stoicescu (min. 70: Creţu)**

**CRIŞUL : Catona — Sărac, Lucaci, Bulc, Balogh — Sătmăreanu II, N. Alexandru, Dărăban (min. 68 : Cociş) — Suciu (min. 84 : Neşu), Arnoţchi, Cefan**

**A arbitrat excelent** M. Bică **(Bucureşti)**

Aproape 8 000 de spectatori au ţinut să fie prezenţi duminică pe stadionul Metalul din Sibiu, la partida a două pretendente pentru un loc în Divizia A. În final, a învins echipa cu superioritate fizică, tehnică şi tactică, adică formaţia oaspe. La Sibiu, orădenii au mizat foarte mult (şi cu deplin succes) pe compartimentul lor defensiv compus din jucători masivi, mobili, cu bună detentă, în stare să anihileze cel mai productiv atac din seria a doua a Diviziei B.

Orădenii au avut şi priceperea să-l neutralizeze complet pe Unguroiu, coordonatorul de joc al echipei sibiene. Duminică, la Sibiu, duelul direct Unguroiu - Sătmăreanu II a fost cîştigat net de jucătorul orădean. E drept, că în prima repriză am asistat şi la un joc obstrucţionist practicat de oaspeţi, împotriva cărora arbitrul a dictat 21 de sancţiuni. Gazdele au reuşit să termine în avantaj la pauză, datorită unei lovituri libere de la 30 m executată de Unguroiu şi respinsă de Bulc pînă la SCHWARTZ care a concretizat.

În repriza secundă, deşi avantajaţi de golul înscris, sibienii nu reuşesc să se impună. O fac, în schimb, oaspeţii care au în linia de mijlocaşi trei veritabile pistoane care alimentează atacul cu mingi utile. După ce în min. 65 Arnoţchi ratează o mare ocazie de gol, peste numai un minut SĂTMĂREANU II egalează situaţia. Autentic reviriment în tabăra Crişului, care atacă insistent. Apărarea gazdelor face cu greu faţă atacurilor, fiind obligată să cedeze în min. 87, cînd ARNOŢCHI, speculînd o greşeală a lui David, înscrie pe lîngă portarul Liebhardt, incomodat vădit de accidentul suferit cu o săptămînă în urmă.

**ILIE IONESCU**
corespondent

# DIVIZIA C

## SCOR NEDREPT PENTRU LUGOJENI

**Minerul Moldova Nouă — Vulturii Textila Lugoj 2—0 (1—0)**

**A MARCAT :** Pîrvu **(min. 8 şi 80).**

**MINERUL : Todor — Udrescu, Frank, Orban, Drăgan — Calapati, Stoia — Străinescu, Orleanu, Pîrvu, Pentek.**

**VULTURII : Ardelean — Zorescu, Dragoş, Bodea, Mihai — Trucodi, Meţcas — Damian, Vraja, Ghişe (min. 72 : Kiss), Stoian (min. 32 : Frank).**

**A arbitrat bine** Teodor Budiu **(Arad).**

Deşi au părăsit terenul învinşi, lugojenii au prestat un joc mult mai bun decît adversarii lor. Încă de la început ei au avut iniţiativa, dar, scăpaţi pe contraatac, minerii reuşesc să deschidă scorul prin PIRVU, care a reluat în plasă mingea sub privirile apărătorilor oaspeţi, surprinşi de precizia loviturii.

După gol, echipa lui Ţîrlea se dezlănţuie în atac. Rînd pe rînd însă Ghişe, Vraja, Frank şi Damian ratează mari ocazii de a egala.

Pe alocuri ei se complică în combinaţii sterile, cu puţine şanse de izbîndă pe un teren acoperit cu apă în proporţie de peste 80%. O băltoacă îşi va aduce contribuţia la înscrierea celui de al doilea gol, prin acelaşi PIRVU, dar vinovat de primirea lui se face şi portarul Ardelean care n-a putut reţine balonul.

Totuşi, aşa cum arătam şi la început, după aspectul jocului, scorul înregistrat nedreptăţeşte echipa din Lugoj, care s-a deplasat la Moldova Nouă în postura de merituoasă lideră a seriei.

**PAVEL ŞODINCA**
corespondent

## VICTORIE DOBÎNDITĂ CU EMOŢII

**Colorom Codlea — Viitorul Gheorghieni 2—0 (2—0)**

**AU MARCAT :** Gheracostea **(min. 23)** şi Lupu **(min. 30).**

**COLOROM : Ştefan — Pascal, Maghiar, Avrunescu, Ciulu — Aescht, Graur — Niţă, Martin (min. 65 : Gheorghiţă), Lupu, Gheracostea.**

**VIITORUL : Nagy II (min. 46 : Szöke) — Antal, Kemeneş I, Nagy I, Kemeneş II — Public, Molnak — Donici, Buslig, Fanici, Farcaş.**

**ARBITRU :** Marin Niţă **(Bucureşti), corect şi autoritar.**

Cu o situaţie precară în clasament şi avînd cîţiva jucători ce resimţeau rigorile unor accidentări mai vechi (Gheracostea, Maghiar), Colorom privea cu teamă meciul cu Viitorul Gheorghieni, echipă cu calităţi tehnice recunoscute. Desfăşurarea meciului avea să confirme aceste temeri.

Din primele minute, jucătorii din Codlea se avîntă în atac, obţinînd cîteva cornere, Niţă şutează chiar în bară (min. 8), dar echipa uită uneori să se apere şi numai intervenţia salvatoare pe linia porţii a fundaşului central Avrunescu (min. 12) împiedică deschiderea scorului de oaspeţi. Teama de a nu învinge a înhibat într-atît pe coechipierii Colorom, încît jocul lor nu a căpătat luciditatea aşteptată nici după ce GHERACOSTEA (min. 23) şi LUPU (min. 30) au asigurat cu două şuturi puternice şi bine ţintite, un avans concludent. Profitînd de situaţie, oaspeţii au revenit în atac creînd emoţii celor cîteva sute de spectatori. După pauză, în primele 30 de minute domină autoritar gazdele, dar jocul remarcabil a lui Nagy I, dirzenia fundaşilor Antal şi Kemeneş ca şi imprecizia şi pripeala de care dau dovadă înaintaşii Coloromului, împiedică mărirea scorului. Mai mult decît atît, Public trece mijlocaş şi, în ultimul sfert de oră, trage literalmente echipa după el, dar păcat că mai tinerii lui coechipieri nu înţeleg să se dăruiască cu aceiaşi pasiune jocului. Astfel, în min. 82 Public interceptează un balon la centrul terenului, driblează cîţiva adversari, inclusiv portarul şi trimite lui Farcaş care, cu nonşalanţă reia din apropiere în bară.

Calitatea acestei partide a fost influenţată de starea deplorabilă a terenului „Măgura Codlei".

**HORIA OPRICĂ**
corespondent

BRAŞOV. Fază din meciul Tractorul—Lemnarul Odorhei (2—2). Oaspeţii deschid scorul.

Foto : S. BAKCI

## SERIA I

**REZULTATE ● CLASAMENTE ● ETAPA VIITOARE**

## SERIA A II-a

Poiana Cîmpina — A.S.A. Tg. Mureş 0—1 (0—0), Metalul Tîrgovişte — Dunărea Giurgiu 1—0 (0—0), Portul Constanţa — S.N. Oltenita 0—1 (0—1), Sportul studenţesc Bucureşti — Metrom Braşov 2—0 (0—0), Oţelul Galaţi — Ştiinţa Bacău 1—0 (0—0), Flacăra Moreni — Politehnica Galaţi 0—1 (0—0), Progresul Brăila — Metalul Bucureşti 1—0 (1—0).

| | | | | | | |
|---|---|---|---|---|---|---|
| 1. | **A.S. ARMATA Tg. Mureş** | 14 | 9 | 2 | 3 | 30—12 20 |
| 2. | **SPORTUL STUDENŢESC Bucureşti** | 14 | 9 | 2 | 3 | 22—13 20 |
| 3. | **METALUL Tîrgovişte** | 14 | 8 | 1 | 5 | 17—16 17 |
| 4. | **PROGRESUL Brăila** | 14 | 7 | 2 | 5 | 21—14 16 |
| 5. | **CEAHLĂUL Piatra Neamţ** | 14 | 7 | 2 | 5 | 17—15 16 |
| 6. | **OŢELUL Galaţi** | 14 | 6 | 3 | 5 | 19—14 15 |
| 7. | **ŞTIINŢA Bacău** | 14 | 7 | 1 | 6 | 16—14 15 |
| 8. | **DUNĂREA Giurgiu** | 14 | 7 | 1 | 6 | 13—15 15 |
| 9. | **PORTUL Constanţa** | 14 | 7 | 1 | 6 | 11—16 15 |
| 10. | **ŞANTIERUL NAVAL Oltenita** | 14 | 5 | 4 | 5 | 15—18 14 |
| 11. | **METALUL Bucureşti** | 14 | 5 | 3 | 6 | 16—12 13 |
| 12. | **C.F.R. Paşcani** | 14 | 4 | 5 | 5 | 20—20 13 |
| 13. | **METROM Braşov** | 14 | 5 | 2 | 7 | 13—18 12 |
| 14. | **POIANA Cîmpina** | 14 | 4 | 3 | 7 | 11—16 11 |
| 15. | **POLITEHNICA Galaţi** | 14 | 3 | 1 | 10 | 7—18 7 |
| 16. | **FLACĂRA Moreni** | 14 | 1 | 3 | 10 | 12—30 5 |

S.N. Oltenita — Metalul Tîrgovişte, Metrom Braşov — Poiana Cîmpina, Metalul Bucureşti — Flacăra Moreni, Politehnica Galaţi — Progresul Brăila, Ceahlăul P. Neamţ — Portul Constanţa, Dunărea Giurgiu — Oţelul Galaţi, A.S.A. Tg. Mureş — Sportul studenţesc Bucureşti, Ştiinţa Bacău — C.F.R. Paşcani.

C.S.M. Sibiu — Crişul Oradea 1—2 (1—0), Metalurgistul Cugir — Olimpia Satu Mare 1—0 (0—0), Minerul Baia Mare — C.F.R. Arad 2—0 (0—0), Vagonul Arad — Electroputere Craiova 2—0 (1—0), Olimpia Oradea — Gloria Bistriţa 1—0 (1—0), Corvinul Hunedoara — Politehnica Timişoara 2—0 (0—0), U.M. Timişoara — Gaz metan Mediaş 1—0 (0—0), Minerul Anina — C.S.M. Reşiţa 2—0 (1—0).

| | | | | | | |
|---|---|---|---|---|---|---|
| 1. | **POLITEHNICA Timişoara** | 14 | 8 | 3 | 3 | 22—11 19 |
| 2. | **CRIŞUL Oradea** | 14 | 7 | 5 | 2 | 21—12 19 |
| 3. | **C.S.M. Sibiu** | 14 | 8 | 1 | 5 | 31—19 17 |
| 4. | **CORVINUL Hunedoara** | 14 | 7 | 3 | 4 | 21—14 17 |
| 5. | **METALURGISTUL Cugir** | 14 | 6 | 5 | 3 | 17—14 17 |
| 6. | **MINERUL Anina** | 14 | 7 | 2 | 5 | 16—14 16 |
| 7. | **OLIMPIA Satu Mare** | 14 | 7 | 1 | 6 | 13—10 15 |
| 8. | **MINERUL Baia Mare** | 14 | 6 | 2 | 6 | 17—16 14 |
| 9. | **C.F.R. Arad** | 14 | 6 | 2 | 6 | 13—15 14 |
| 10. | **OLIMPIA Oradea** | 14 | 5 | 3 | 6 | 12—14 13 |
| 11. | **ELECTROPUTERE Craiova** | 14 | 3 | 7 | 4 | 12—13 13 |
| 12. | **GAZ METAN Mediaş** | 14 | 4 | 3 | 7 | 15—22 11 |
| 13. | **GLORIA Bistriţa** | 14 | 5 | 1 | 8 | 12—23 11 |
| 14. | **UZINELE MECANICE Timişoara** | 14 | 3 | 4 | 7 | 11—17 10 |
| 15. | **VAGONUL Arad** | 14 | 4 | 2 | 8 | 8—16 10 |
| 16. | **C.S.M. Reşiţa** | 14 | 3 | 2 | 9 | 13—19 8 |

Olimpia Satu Mare — U.M. Timişoara, Politehnica Timişoara — C.S.M. Sibiu, Gloria Bistriţa — Metalurgistul Cugir, C.F.R. Arad — Corvinul Hunedoara, Electroputere Craiova — Minerul Baia Mare, Crişul Oradea — Minerul Anina, C.S.M. Reşiţa — Vagonul Arad, Gaz metan Mediaş — Olimpia Oradea.

## RECITAL DORIN POP

**Unirea Dej — Victoria Carei 5—2 (1—1)**

**AU MARCAT :** Budai **(min. 12),** Dorin Pop **(min. 35, 53, 69, 72),** Pete **(min. 74),** Nicoară **(min. 82).**

**UNIREA : Pop — Covaci, Racolţa, Gal, Micloş — Albert, Nicoară — Takacs (min. 46 : Catană), Dorin Pop, I. Pop, Silvăşan (min. 64 : Mardan).**

**VICTORIA : Tati — Horilă, Bereş, Erdely, Szabo — Feşüs, Heletea (min. 68 : Pete) — T. Szabo, Keizer, Budai, Feher.**

**A arbitrat bine** P. Bodea **(Sighetul Marmaţiei).**

Pînă în min. 35 de joc cei aproximativ 300 de spectatori veniţi să-şi vadă echipa favorită au crezut în neşansă, pentru că în min. 12 un contraatac al oaspeţilor se sfîrşeşte cu un gol : mingea şutată de la 35 m este respinsă greşit de portarul Pop pînă la BUDAI care din apropiere, a reluat în plasă. Acest gol a dat un plus de ambiţie şi luciditate echipei din Dej care a început să atace cu forţe sporite, reuşind să-şi concretizeze superioritatea teritorială în min. 35 cînd I. Pop combină spectaculos cu DORIN POP în careul de 16 m, făcînd K.O. apărarea oaspeţilor. A fost semnalul unui reviriment şi mai accentuat al echipei gazdă, care, în ciuda unui teren greu, a reuşit să mai înscrie încă de trei ori prin acelaşi DORIN POP. Acest jucător, în vervă deosebită, a fost nu numai principalul realizator al echipei sale dar şi un excelent coordonator al atacului. Fotbaliştii de la Victoria reduc din handicap prin PETE, dar diferenţa va fi din nou restabilită de golul mijlocaşului NICOARĂ.

Echipa oaspete a dat o replică firavă. În ciuda bunăvoinţei nu i-a reuşit mai nimic în teren. Este foarte probabil ca absenţa lui Heivei să se fi resimţit în mod determinant.

**D. VATAU**
corespondent

ACTUALITĂȚI DIN FOTBALUL SOVIETIC

# DINAMO KIEV ÎN PLIN PROCES DE ÎNTINERIRE

Suporterii fotbaliștilor de la **Dinamo Kiev** se obișnuiseră ca în ultimii ani favoriții lor să le aducă numai satisfacții. Într-adevăr, această echipă a deținut trei

MUNTEAN — unul dintre titularii de bază ai dinamoviștilor

ani consecutiv titlul de campioană a Uniunii Sovietice, cucerind totodată de două ori „Cupa U.R.S.S." și desigur că, în comparație cu aceste succese, eclipsa de formă din actualul sezon (dinamoviștii au înregistrat 13 înfrîngeri — multe chiar pe teren propriu — și ocupă acum un loc pe la mijlocul clasamentului) apare cu atît mai pregnant.

De aceea, răspunzînd cerințelor cititorilor, săi, revista sovietică de specialitate „Fotbal — Hochei" a căutat să analizeze cauzele care au dus la actuala situație a echipei în care au înflorit talente de talia lui **Sabo, Serebrianikov, Muntean, Bișoveț** și altor componenți ai lotului reprezentativ al U.R.S.S.

Autorul analizei, comentatorul MIHAIL MIHAILOV, semnalează printre altele faptul că la conducerea tehnică a echipei a trecut acum antrenorul **Nikolaj Fominih**, înlocuindu-l pe **Viktor Maslov**, cel sub conducerea căruia dinamoviștii obținuseră performanțele din ultimii ani. Se pare că această schimbare s-a produs în urma constatării reciproce dintre antrenor și jucătorii lui că, datorită unor diverse motive, colaborarea dintre ei nu mai are perspective.

De fapt, încă înaintea sezonului competițional actual, în perioada pregătitoare, lucrurile n-au mers cum trebuie la Dinamo Kiev. Jumătate din jucătorii ei de bază n-au mai putut să efectueze programul de pregătire precompetițională fiind convocați în lotul reprezentativ și plecînd într-un lung turneu peste hotare. Revenind la club abia în ajunul începerii campionatului, acești jucători n-au mai dat randamentul așteptat, neîncadrîndu-se în sistemul de joc al echipei. A fost nevoie să se efectueze modificări în formația de bază, să se recurgă la rezerve. Întinerirea unei echipe este desigur un lucru necesar, dar e bine cînd e făcut treptat, în doze mici, pentru ca unul sau altul dintre noii introduși să aibă răgazul să se rodeze în com-

KRULIKOVSKI — unul dintre jucătorii care au părăsit prima echipă

pania jucătorilor mai experimentați. Dar dacă se procedează prin inoculări masive de tineret, aceasta poate duce la „căderi", ținînd seama că debutanții nu sînt suficient de călîți spre a face față unor intense solicitări fizice și nervoase.

O lovitură grea pentru dinamoviștii din Kiev a fost și faptul că ei au pierdut simultan pe doi dintre experimentații lor fundași, pe **Tureancik** și pe **Krulikovski**. S-a produs astfel o breșă în compartimentul defensiv, pe care tinerii **Deneș, Belous** sau **Matvienko** n-au putut-o acoperi. Dinamoviștii au contat pe jucătorii din lotul reprezentativ, dar revenirea lor în echipă după campionatul mondial din Mexic n-a adus contribuția așteptată. Lipsiți și așa de o bună pregătire în perioada precompetițională, ei au mai avut de suportat și șocul moral al insuccesului de la C. M. — ceea ce i-a scos complet din făgașul normal. Și astfel, echipa și-a pierdut spiritul combativ ce o caracterizase în anii ei de glorie 1966—1968.

În linii generale, acestea ar fi explicațiile insucceselor din ultimul timp ale dinamoviștilor. Cauzele sînt cunoscute conducerii echipei și aceasta caută să le remedieze. Dar — după părerea lui M. Mihailov — nu e chiar atît de ușor să se găsească înlocuitori echivalenți pentru jucători de valoarea lui **Bannikov, Tureancik, Krulikovski** sau **Sabo**; nu e simplu nici să fie readuși la nivelul deplin al posibilităților lor **Bișoveț, Muntean, Sosnihin** sau alți oameni de bază ai echipei, suferinzi de traumatisme fizice și morale; e dificil să se reaprindă în sufletele jucătorilor acea flacără a combativității și a dragostei de club, fără de care succesele nu se pot obține și, în sfîrșit, mai rămîne și problema complicată de a restructura tactica echipei, a cărei schemă de 1+4+4+2 pare să se fi perimat.

Actualul campionat al U.R.S.S. s-a încheiat. **Dinamo Kiev** a terminat pe locul șapte. Suporterilor dinamoviști le rămîne speranța ca marile dificultăți cu care e confruntată actualmente echipa lor favorită să fie rezolvate începînd din viitorul sezon.

## LAUREAȚII CAMPIONATULUI SOVIETIC

**După luni de zile de desfășurare pasionantă, campionatul de fotbal al Uniunii Sovietice a luat sfîrșit.**

**Ca în fiecare an, la încheierea întrecerii unionale au fost atribuite diferitele premii cu care este dotat campionatul:**

**Premiul „G. I. Fedotov" (echipei cu cel mai mare număr de goluri marcate) = DINAMO MOSCOVA 50 goluri (a doua: TSKA Moscova 46).**

**Cel mai bun golgeter = G. NODEA (Dinamo Tbilisi) 17 goluri.**

**Premiul federației (echipei care totalizează cel mai mare număr de puncte, socotind la un loc cele acumulate de echipa A și de rezerve) = DINAMO MOSCOVA 93 (45 + 48). Pe locul doi: TSKA 86 puncte.**

**Premiul Comitetului pentru Cultură Fizică și Sport (celei mai bune echipe de rezerve) = DINAMO MOSCOVA.**

**Premiul ziarului „Komsomolskoe Znamia" (echipei cu cele mai bune rezultate în deplasare) = DINAMO MOSCOVA 19 puncte.**

**Premiul ziarului „Sovietskaia Rosia" (echipelor care au cîștigat meciuri în care au fost conduse) = S.K.A. ROSTOV PE DON 3 întîlniri.**

**Premiul revistei „Fotbal-Hochei" (echipei care a cîștigat cele mai multe jocuri la o diferență de 3 sau 4 goluri) = SPARTAK MOSCOVA 4 victorii.**

**Premiul pentru cel mai bun golaveraj = TSKA MOSCOVA +29 (46—17).**

# ZLATKO CEAIKOVSKI DIN NOU ÎN LOCURILE NATALE

**Vizitatorul stadionului „Maximir" din Zagreb, rămîne oarecum surprins citind pe o placă imensă, la intrarea de la vestiarele jucătorilor, următoarele:**

A ASCULTA
A MUNCI
A SE DĂRUI
A CÎȘTIGA

**Noul antrenor al lui** Dinamo Zagreb **a cerut să fie inserate aceste cuvinte pentru ca sub imperativul lor să se pregătească jucătorii îndrumați de el. Acest „nou" antrenor este** Zlatko Ceaikovski, **unul din cei mai mari fotbaliști pe care i-a avut** Iugoslavia.

**Fiu al** Zagrebului, Zlatko **cunoaște consacrarea și gloria**

Un autograf al lui **Zlatko Ceaikovski** nu trebuie pierdut

**fotbalistică la echipa** Partizan Belgrad, **în rîndurile căreia a jucat de peste 600 de ori. Component al naționalei de 56 de ori și selecționat de două ori în formația** Europei **împotriva** Angliei, Ceaikovski **a fost considerat, la vremea lui, unul din cei mai mari mijlocași ai lumii.**

**Tipul de om și sportiv adorat și adulat, popularul „Cik" — cum i se spunea — după retragerea ca jucător și-a continuat activitatea ca antrenor, devenind, după numai cîțiva ani de practică, unul dintre cei mai reputați tehnicieni ai continentului nostru. Absolvent al școlii din** Köln, Ceaikovski **a fost la început antrenor al reprezentativelor** Israelului **și** Marocului, **dar adevăratul succes îl obține în R.F.G., din clipa în care a preluat conducerea modestei** Bayern München **din liga secundă.**

**Cu această echipă avea să obțină rezultate senzaționale începînd cu promovarea în prima ligă, cucerind titlul de campioană, trofeul „Cupa Republicii" de mai multe ori și culminînd cu cîștigarea „Cupei cupelor". Lui îi datorează succesul și gloria celebrii** Beckenbauer **și** Müller, **descoperiți, antrenați și lansați de cunoscutul antrenor iugoslav.**

**Și iată că** Zlatko Ceaikovski **se întoarce în orașul natal în momentul cînd** Dinamo Zagreb **are nevoie mai mult ca oricînd de un specialist de talia lui. Acest club, urmaș al celebrului** Gradjanski, **nu reușește, în ultimii ani, mai nimic în campionatul iugoslav și de munca cu noul antrenor se leagă toate speranțele susținătorilor lui.**

Zlatko Ceaikovski **a rămas exact așa cum a fost cu două decenii în urmă cînd, cu tricoul lui** Partizan, **al echipei naționale sau al continentului, făcea minuni pe gazon. Volubil, gesticulînd tot timpul, spontan și plin de farmec, „Cik" i-a cucerit pe jucători de la primele antrenamente. Remaniînd echipa aproape radical, deși obține, deocamdată, rezultate contradictorii în campionat,** Ceaikovski **speră să readucă faima de care s-a bucurat echipa** Dinamo **în jurul anilor cincizeci.**

— Am așteptat ani de zile ca orașul meu natal să mă solicite. La primul semn am părăsit totul și iată-mă din nou acasă! Am două mari dorințe: să cucerim, în următorii doi ani cu Dinamo, titlul de campioană pentru că trofeul n-a mai împodobit vitrina clubului de aproape două decenii. Iar fiul meu, Zlatan, despre care se spune că-i foarte talentat — joacă la juniorii lui Bayern — să devină fotbalist de valoare.

**DUȘAN BUGARIN**

## Carnet extern

# MALADIE GENERALĂ?

**Poate că un astrolog celebru va fi solicitat de comisia de arbitri F.I.F.A. să vadă ce s-a petrecut cu puțin timp în urmă cu planetele binevoitoare „cavalerilor fluierului"... S-au aflat ele în inferioritate de plasament față de astrele cu gînduri și intenții rele față de arbitri? Pentru că poate așa să se explice „săptămîna neagră" a conducătorilor de jocuri în meciuri internaționale sau de campionat. „Trista duminică" (15 noiembrie) a arbitrilor noștri trebuie doar amintită; despre ea s-a scris, s-a vorbit, s-a amintit așa de mult că prezentarea faptelor și eroilor nu-și mai găsește rostul acum și aici.**

**Dar acea etapă, care va rămîne a arbitrilor, din campionatul României n-a reprezentat un fenomen singular. „Oamenii în negru" s-au aflat pe banca acuzării în numeroase alte partide, unele foarte importante, angajînd echipe celebre și arbitri, de asemenea, de prima valoare. Una dintre ele, și ea foarte aproape de atenția și interesele noastre, s-a jucat la Cardiff, pe „Ninnian Park". Acolo, se știe foarte bine, naționala României s-a aflat sub ordinele unui arbitru olandez, A. van Gemert. În scurta vizită pe care i-am făcut-o la cabine, înainte de meci, m-a uimit tinerețea conducătorului principal, pe care îl încadrau doi colegi mai virstnici și, cum avea să ne-o dovedească jocul, mult mai bine pregătiți pentru asemenea examene. Sigur că m-a mirat și faptul că arbitrul de centru al unui asemnea meci nu este purtătorul ecusonului F.I.F.A.; dar iarăși mi-am zis că Gemert se află cu siguranță în cursă pentru el și cum, la Arad, un foarte tînăr arbitru din R. F. a Germaniei, Biworsi, dăduse o lecție, socoteam că ne aflăm, de asemenea, în fața unui talent prodigios. În teren, arbitrul Gemert, n-a justificat presupunerile: neacordarea unui penalti (la faultul îndubitabil asupra lui Neagu), nesocotirea îndelungilor și corectelor semnalizări ale colegului său Godding, la trei situații de „afară din joc" ale atacanților galezi, care puteau duce la goluri; dictarea unei decizii inverse (deși Wbyn Davies faultase pe Hălmăgeanu, Gemert a decis lovitură liberă împotriva echipei noastre) care putea decide soarta meciului (din fericire, Răducanu a apărat excepțional șutul lui Rees). Deci un arbitraj necorespunzător, marea majoritate a deciziilor eronate, dezavantajînd selecționata României.**

**În partida Franța — Norvegia, din „Campionatul Europei", portughezul Ribeiro nu a validat un gol perfect valabil al norvegienilor, bătărirea sa stîrnind nedumerire chiar și în rîndul fotbaliștilor francezi. Iar un „cavaler al fluierului" foarte cunoscut — Tschentscher — s-a întrecut în gafe în partida Belgia — Franța: eliminări nejustificate, nesancționarea unui fault clar comis de fundașul francez** Novi **asupra atacantului belegian** Caertus **etc.**

**Iată de ce spuneam, în primele rînduri, că arbitrii au trecut — sperăm noi — doar un moment nefericit al activității lor. Rămîne să vedem ce ne vor spune duminicile și miercurile care vin...**

**ef. i.**

## DE ICI, DE COLO...

### PRELIMINARIILE TURNEULUI U.E.F.A.

Turul de calificare pentru turneul final din Cehoslovacia angrenează echipele naționale din 20 de țări, împărțite în opt grupe. Reprezentativa României face parte — cum se știe — din grupa a IV-a, alături de Turcia și Bulgaria. Programul jocurilor preliminare din această grupă a fost astfel alcătuit de federațiile interesate:

7.III: Bulgaria — Turcia; 21.III: România — Turcia; 28.III: Bulgaria — România; 4.IV: România — Bulgaria; 11.IV: Turcia — România; 18.IV: Turcia — Bulgaria.

### NETTO — ANTRENOR FEDERAL ÎN IRAN

Fostul internațional al fotbalului sovietic **Igor Netto** a fost angajat recent de federația iraniană pentru a pregăti echipa națională a acestei țări.

### SITUAȚIA ÎN „CUPA EUROPEI CENTRALE"

Primul tur al celei de a XXIX-a ediții a „Cupei Europei Centrale" 1970/71 se apropie de sfîrșit. În acest moment situația este următoarea:

Vasas Budapesta — **F. C. AUSTRIA SALZBURG** 3—1 și 0—3
Radnicki Kragujevac — **LANEROSSI VICENZA** 1—0 și 0—3
A. S. Torino — M.T.K. Budapesta 2.XII și 6.XII.
Linzer A.S.K. — **SKODA PLZEN** 1—1 și 0—4
**GRAZER A. K.** — Maribor 2—0 și 1—3.
**CSEPEL BUDAPESTA** — Slavia Praga 2—0 și 0—0.
Diosgyör — Lokomotiv Kosice 2—0, 2.XII.
**CELIK ZENICE** — Catania 3—0 și 0—1.

Tragerea la sorți a partidelor din etapa sferturilor de finală va avea loc în decembrie. Jocurile trebuie disputate pînă la 15 aprilie 1971.

### ÎN SĂPTĂMÎNA 25 NOIEMBRIE — 2 DECEMBRIE...

...sînt programate cîteva întîlniri internaționale interesante:

25.XI: Belgia — Danemarca (în campionatul Europei, gr. V) și Anglia — R. D. Germană (amical).
29.XI: România — R. D. Germană (juniori — amical).
1.XII: România — R. D. Germană (juniori — amical).
2.XII: Olanda — România (amical)

# extern MAGAZIN extern

## FIGURI ALE FOTBALULUI MONDIAL

## FRITZ WALTER LA 50 DE ANI

Nu demult, faimosul **Fritz Walter**, figură devenită legendară în fotbalul vest-german, a împlinit 50 de ani. Prilej folosit pentru sărbătorirea acestui sportiv eminent, care a fost distins de federație și căruia presa de specialitate i-a consacrat articole elogioase. Fritz Walter, reprezentant al unei firme de echipament sportiv, autor al mai multor cărți, colaborator la numeroase ziare și comentator ocazional la T.V., nu și-a părăsit sportul drag. El se ocupă de o echipă regională **Alsenbor**, și din cînd în cînd mai și joacă. Bineînțeles, în echipă de... veterani, laolaltă cu foștii săi colegi, cu care a cucerit în 1954 titlul mondial. De altfel, 4 iulie 1954 reprezintă ziua cea mai mare din cariera sa de fotbalist : atunci a primit din mîinile lui Jules Rimet „Zeița de aur", trofeul cu care era dotat C.M. Fritz Walter a debutat în echipa națională la 17 ani, iar ultimul meci în reprezentativă l-a susținut în 1958, în Suedia, la C.M. Ultimul joc la clubul său Kaiserslautern l-a disputat în 1959 contra lui Racing Club Paris. În fotografia-document care însoțește aceste rînduri îl vedeți pe **Fritz Walter (primul din stînga)** în anul 1953, alături de o altă vedetă, actuală, a fotbalului vest-german, Uwe Seeler (în dreapta), pe vremea cînd avea 17 ani...

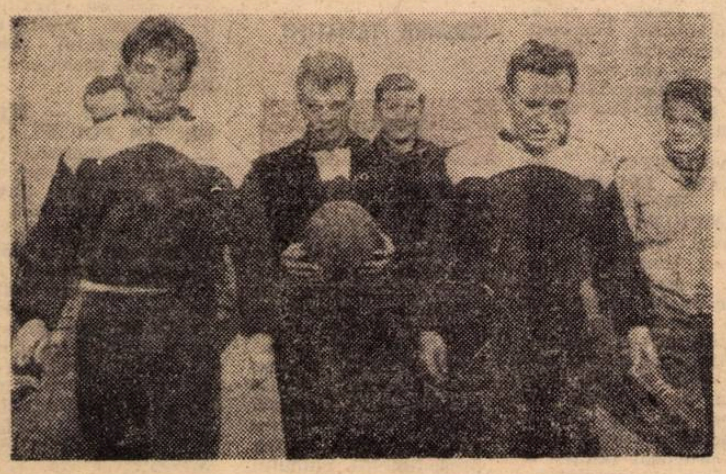

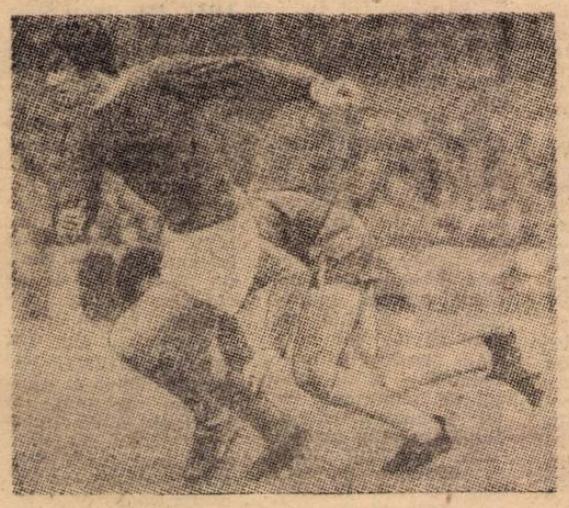

### SCLIPIRI BEST...

**Manchester United** „suferă" din greu în campionat. Vestita formație ocupă locuri foarte incomode în clasament. De aceea un mic succes, în afara campionatului, a produs multă bucurie suporterilor. M.U. a cîștigat turneul de fotbal... de sală de la **Wembley**, iar **Best** (în fotografie) a fost vedeta acestui turneu. De notat că fiecare echipă a prezentat cîte 5 jucători.

### UN „EROU NEGATIV"

Plin de temperament, fotbalul elen oferă și imagini de acest fel. Într-un meci de campionat disputat la **Atena**, jucătorul **Papaemanuel** de la **Panathinaikos** (în centrul fotografiei) a fost eroul unui scandal și obiectul atenției polițiștilor, care au intrat pe teren pentru a reîntrona ordinea. **Papaemanuel** — pe care un coleg încearcă zadarnic să-l scoată din mijlocul oamenilor de ordine — s-a ales cu o suspendare pe opt luni !...

## DAȚI-I UN FUNDAȘ CENTRAL LUI RAMSEY !

*De necrezut dar adevărat !* Ramsey *a găsit extrem de greu — în uriașa armată de fotbaliști englezi — un al doilea fundaș central pentru meciul de astăzi cu reprezentativa* R. D. Germane. *Unul există, se știe,* Bobby Moore. *Al doilea, era și el... dar nu mai este, prin propria voință și prin decizia comisiei de disciplină a federației :* Jackie Charlton. *Curiozitatea face ca toți fundașii centrali de clasă să nu fie englezi. Iată de altfel lista acestor jucători aparținînd celorlalte trei federații din Marea Britanie :*

Scoția : *Mc Lintok (Arsenal), Mc Cormick (Palace), Baxter (Ipswich), Ure (Manchester United).*

Țara Galilor : *Glyn James (Blackpool), Burton (Newcastle), Mike England (Tottenham), Powell (Sheffield United).*

Irlanda : *Dempsey (Chelsea), O'Kane (Nottingham).*

### JUCĂTORI — COBAI

*Jucătorii echipei engleze* Leeds United *vor fi utilizați drept cobai, pentru un studiu asupra artritei și combaterii ei. Timp de doi ani, jucătorii acestei echipe vor fi supuși unor controale pe care le vor efectua membrii unei comisii medicale a Universității din Londra. Mai precis, aceste controale vor avea ca scop studierea gradului de lubrifiere a lichidului sinovial al articulațiilor și rezistența acestora la eforturi prelungite.*

### ȘI FOTBALUL FEMININ OFERĂ SPECTACOL...

**Să mai spună cineva că fotbalul feminin nu-i capabil de faze spectaculoase ! Imaginea aceasta dovedește contrariul. O jucătoare execută o „foarfecă" de o manieră care-i poate face invidioși pe mulți fotbaliști...**

### ÎNVINGĂTORI ȘI ÎNVINȘI...

**Este un veritabil lanț al succeselor și înfrîngerilor, în fotografia alăturată. Primul, din stînga, este Domingo — antrenorul lui Atletico Madrid ; echipa lui a învins-o pe aceea a lui Scopigno, de la Cagliari (al doilea de la stînga la dreapta) ; iar Albert Batteux, (St. Etienne), ultimul din dreapta, este învinsul antrenorului italian. Toate aceste rezultate, probabil că ați anticipat, au fost înregistrate în „Cupa campionilor europeni".**

### PRIMA DATORIE A POMPIERILOR FOTBALIȘTI

Cu puțin înainte de începerea unui meci, în **Franța**, între echipele **U. S. Pont — l'Abbé** și **Ys-de-Tréboul** (din campionatul regional **Finistère**), doi din jucătorii primei echipe au părăsit în grabă terenul, lăsîndu-și formația descompletată. O sirenă de alarmă a reamintit acestor doi... pompieri că nu trebuie să asculte decît de apelul la datorie. Și au plecat să stingă un foc.

## CUVINTE ÎNCRUCIȘATE DIN FOTBALUL ITALIAN

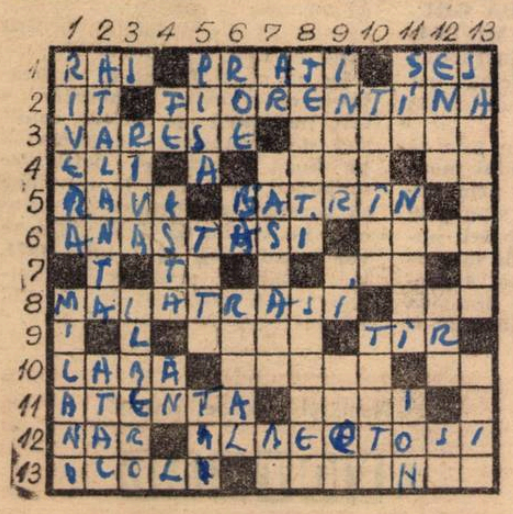

**ORIZONTAL** 1) Șut tangent cu bara — Cunoscut jucător de la Milan — Cîmpie. 2) Spetează — Fostă campioană a Italiei. 3) Echipă promovată anul acesta în prima divizie — Fundaș central. 4) În delir ! — Loc de pășune (reg.) — Adrian. 5) Cunoscut fundaș italian din trecut — Veteran. 6) Erou al finalei Campionatului european, disputată în 1968 la Roma — Gaz. 7) Înaintași la... Torino ! — Logaritm (abr.) 8) Fundaș la A.C. Milan — Nu-i bună. 9) Sport național — Sport cu arma. 10) La picior — Jucător la Brescia — Apărători... înaintași ! 11) Cu ochii în patru (fem.) — Jucător portughez. 12) Dromader — Portar la Cagliari. 13) A dribla — Altă echipă promovată anul acesta în prima divizie.

**VERTICAL** 1) Fotbalist italian, cîștigător al Balonului de aur pe 1969 — Orașul echipelor Milan și Internazionale. 2) Echipă din divizia „B" — Compartiment ofensiv. 3) Jucător la Cagliari, declarat cel mai bun fotbalist italian din 1969 — Fundaș... italian. 4) Fier — Aceasta — Măsură a campionatului. 5) Formație din divizia secundă — Concursul de pronosticuri sportive din Italia — Pronume. 6) Lac în Scoția — Negație — Riva... deoăsit ! 7) Careu — Fotbalist la Juventus — În orice abces ! 8) Turtiți — Folosită la lupte. 9) Echipa lui Facchetti — Ultimii la Napoli ! — Palermo, Napoli sau Genova. 10) Rivala lui Juventus — Poarta, pentru atacanți. 11) Flacon — Deținător al premiului Combi, ediția 1960—61 — ...Pircălab. 12) Erou legendar — Epocă — Ultimii la Lanerossi ! 13) Acasă la Cagliari — Component al echipei Torino.

**Dicționar : CIER, NAR, ROE.**

**IONEL MUSCA**
Comuna Brusturoasa, județul Bacău

**DEZLEGAREA CAREULUI DIN NR. 234**

**Orizontal :** 1) Svensson — Omar. 2) Vava — Tb — Adamec. 3) Oră — Gi — Overath. 4) Bertolini — Cr — I. 5) Olivieri — Chico. 6) Das — Ași — Seeler. 7) A — Tas — Anca — Da. 8) Bon — Ar — Aimore. 9) Ro — Dm — Turku — Au. 10) Andrade — Oo — A — S. 11) Tejera — Inverse. 12) Tt — Otto — Est — Ub. 13) Italieni — Kasai. 14) Nipon — Ocwirk — O.

- Reprezentativele *Spaniei* și *R.D.G.* au fost invitate să susțină în anul viitor un turneu de 2 săptămîni în *Peru*.

- La sfîrșitul acestui an *Osvaldo Zubeldia* va părăsi clubul *Estudiantes la Plata* urmînd ca în viitor să pregătească pe *Boca Juniors*.

- În cursul unei recente conferințe de presă, directorul tehnic al reprezentativei *Angliei*, *Alf Ramsey*, a declarat că una din favoritele sale la viitoarea ediție a campionatului mondial este echipa *Iugoslaviei*.

- Datorită comportării nesatisfăcătoare în campionat și în „Cupa campionilor europeni" a echipei *Spartak Moscova*, federația unională a anulat proiectatul turneu al acesteia în *R.F. a Germaniei*. În locul echipei moscovite turneul va fi efectuat de *Zenit Leningrad* care va întîlni la sfîrșitul lunii viitoare pe *Rottweis Oberhausen*, *Arminia Bielefeld* și *V.F.L. Osnabrück*.

- Cunoscutul antrenor italian *Heriberto Herrera* — alias HH2 — a fost schimbat de la conducerea tehnică a echipei *Internazionale Milano* datorită comportării tot mai slabe în campionat. Provizoriu, în locul lui HH2 a fost numit *Invernizzi*, fost jucător al echipei.

- La aflarea știrii că *Luigi Riva* a suferit o fractură în cursul meciului *Austria — Italia*, un copil în vîrstă de 9 ani, mare admirator al celebrului jucător, a fost într-atît de afectat încît timp de cîteva zile a refuzat orice fel de mîncare. Disperați părinții lui l-au dus la spitalul din *Florența* unde era internat *Riva* și convorbirea cu acesta l-a făcut pe micuțul pasionat al fotbalului să renunțe la măsura lui și să înceapă a se... alimenta.


**FOTBAL**

**REDACȚIA ȘI ADMINISTRAȚIA**
**str. V. Conta nr. 16, etajul V, București, sectorul I Telefoane : 11 10 05 (centrală), 12 95 96**


## UMOR

**— Asta-i ideea mea. Balet în pauza dintre reprize. Și să vezi că o să facem iar încasări mari !**
(„Kicker Magazin" — R.F.G.)

PENTRU MECIUL CU SELECȚIONATA ROMÂNIEI

VAN BEVEREN, tînărul și valorosul portar al echipei Olandei

# CRUYFF–KUYLEN–MOULIJN, UN TRIO CELEBRU REINTRĂ ÎN NAȚIONALA OLANDEI?

● LOTUL SE VA REUNI LUNI LA AMSTERDAM
● MULT OPTIMISM ȘI SPERANȚE ÎN TABĂRA SELECȚIONAȚILOR

ROTTERDAM 24 (prin telefon). Echipa națională care, cum se știe, a susținut în actualul sezon două partide fără a înregistra vreo victorie (egal cu **Iugoslavia**, pe teren propriu, și înfrîngere, în deplasare, în fața reprezentativei **R. D. Germane**) se află de mai multe zile în centrul atenției fotbalistice. Cele mai multe dintre ziare, radioul și televiziunea, dezbat situația selecționatei care se prezintă la un nivel inferior celui al cluburilor și deplîng această stare de lucruri.

Proaspătul selecționer, **dr. Fadrhonc**, a arătat în interviurile sale că — din păcate — cluburile nu acordă sprijinul necesar echipei naționale și a subliniat că în meciul cu **R. D. Germană** a trebuit să alinieze un atac compus din rezerve — niciunul dintre titularii normali nefiind disponibili. Selecționerul se referea la **Cruyff, Van den Kuylen, Moulijn „A trebuit să jucăm cu fotbaliști dotați, dar încă tineri și din această pricină randamentul atacului a fost la jumătatea celui titular"** a ținut să precizeze **dr. Fadrhonc.**

Opinia fotbalistică așteaptă, deci, meciul cu **România** cu dorința ca națională să aducă — în sfîrșit — satisfacția pe care primele întîlniri ale sezonului nu au produs-o. Împrejurările sînt mai favorabile, de această dată. Deși, la ora cînd transmit această corespondență nu pot furniza certitudini (lotul definitiv va fi anunțat duminică 29 noiembrie, dimineața, internaționalii urmînd a se reuni luni la Amsterdam) totuși se dau ca certe reintrările celor trei cunoscuți fotbaliști mai sus citați. Rămîne de văzut dacă dintre înaintașii utilizați la **Berlin**, în partida pentru **„Campionatul Europei"** în compania selecționatei **Republicii Democrate Germane**, va fi reținut **Kaizer** sau **Kiljann.** Pentru apărare, selecționerul nu are prea multe reproșuri și nici retușări. Compartimentul defensiv se conturează, deci, în aceeași alcătuire : **Van Beveren — Suurbier, Israel, Strick, Drost — Rijnders, Jansen, Van Hanegem.** Cum se vede, combinată a cluburilor **Ajax, Feyenoord, P. S. V. Eindhoven** domină liniile de apărare.

Selecționerul a lăsat să se înțeleagă că ar fi posibil ca în locul lui **Rijnders** să-l utilizeze pe **Veenstra**, care cunoaște acum bine jocul fotbaliștilor români și prezintă și avantajul că este mult mai ofensiv decît cotracandidatul său.

În privința partidei de la 2 decembrie, cîteva declarații autorizate fixează atmosfera și previziunile :

CRUYFF : **„Doresc să-mi fac reintrarea cu o victorie. Socotim jocul de calibrul maximei dificultăți. În afara unei accidentale înfrîngeri din partea Franței, naționala României n-a părăsit terenul învinsă, anul acesta, decît în fața celebrelor echipe ale Braziliei și Angliei. Și la limită".**

VAN BEVEREN : **„Nu vreau să fac greșeala de a judeca selecționata prin prisma comportării echipei Steaua. Știu că în viața echipelor pot interveni perioade de formă slabă care denaturează valoarea lor. Rezultatele selecționatei vorbesc în mod constant despre marele pas făcut de ea și simpla calificare la C.M. dintr-o serie așa grea arată totul. Trebuie să jucăm nu glumă spre a repurta victoria care ne-ar ridica efectiv acțiunile în acest sezon".**

ISRAEL (căpitanul echipei naționale) : **„Noi, cei de la Feyenoord, avem ocazia să ne luăm o indirectă revanșă pentru eliminarea din „Cupa campionilor europeni". Aș dori mult să joace și Domide. Adică să fie și U.T.A. în teren. Cred că vom învinge la 1—2 goluri diferență".**

Cum se vede, mult optimism, multe speranțe. Să vedem dacă și echipa României va fi de... acord să le confirme.

## CUPON DE PARTICIPARE

**TROFEUL „FOTBAL '70"**

**acordat celui mai bun fotbalist român al anului**

1. . . . . .
2. . . . . .
3. . . . . .
4. . . . . .
5. . . . . .

Numele. . . . . .

Adresa. . . . . .

. . . . . .

Acest cupon, completat citeț, se trimite pe adresa : **Revista Fotbal, str. Vasile Conta nr. 16, etaj 5, București,** pînă la data de 20 decembrie a.c.

Se va menționa pe plic : **„Pentru anchetă".**

Cititorii care vor indica ordinea finală exactă a primilor cinci, așa cum va reieși din anchetă, **vor primi premii.**

# CORESPONDENȚII NOȘTRI TRANSMIT

## BOLOGNA

**ATENA — MĂSURI DISCIPLINARE ÎMPOTRIVA COMPONENȚILOR REPREZENTATIVEI.** Biroul federației, întrunit luni seara, a hotărît să sancționeze pe componenții lotului reprezentativ pentru foarte slaba comportare din meciurile cu **Malta, Australia** și **Republica Federală a Germaniei.** Urmează ca sancțiunile să fie decise pe baza propunerilor comisiei de disciplină a federației și ele vor consta din suspendări din lot și chiar din campionat.

**ARGENTINA — GRAVE INCIDENTE LA MECIURI DE CAMPIONAT.** În partidele **Olavaria** (echipă dintr-un oraș din apropiere de **Buenos Aires**) — **Mar del Plata** s-au înregistrat grave incidente între suporterii celor două echipe. Poliția a restabilit cu greu calmul ; s-au produs încăierări care au provocat rănirea a numeroși spectatori.

**SĂRBĂTORIREA LUI BOBBY MOORE.** Așa cum s-a mai anunțat, **Bobby Moore** a fost sărbătorit printr-un meci organizat de clubul **West Ham,** a cărui echipă a jucat în compania lui **Celtic Glasgow.** Luni, la **Londra, Bobby Moore** a participat la o conferință de presă dedicată acelui eveniment. Cu acest prilej, el a răspuns mai multor întrebări ale ziariștilor. Printre altele, **Bobby Moore** s-a ocupat de calitățile esențiale ale unui jucător de clasă. **„Marile calități,** declară căpitanul echipei **Angliei, sînt împărțite între jucători. Unul deține o excelentă detență ceea ce îl face imbatabil la jocul cu capul ; altul posedă arta deposedării ; un al treilea este înzestrat cu o forță și precizie în șut de-a dreptul uimitoare. După părerea mea un singur jucător cumulează toate calitățile. El se numește Pele."**

**JUCĂTORI PROFESIONIȘTI ÎN REPREZENTATIVA DANEMARCEI.** Federația din **Copenhaga** a decis să admită utilizarea în echipa reprezentativă a celor mai buni dintre cei 56 de jucători aflați sub contracte la diferite cluburi de peste hotare. Pînă acum, aceștia nu erau selecționați în națională. În acest fel, reprezentativa daneză se va fortifica în mod considerabil.

CESARE TRENTINI

## ZÜRICH

**MUNOZ — RECONFIRMAT DE COMITETUL CLUBULUI REAL.** În pofida repetatelor sale cereri de a fi descărcinat de conducerea primei echipe și trecut la lotul de tineret al lui **Real Madrid, Munoz** — directorul tehnic al cunoscutei formații madrilene — n-a primit nici din partea președintelui clubului și, recent, nici din aceea a comitetului director aprobarea. Luni seara, ședința conducerii clubului l-a reconfirmat pentru o nouă perioadă de doi ani.

**ECHIPELE BRAZILIENE — 500 DE MECIURI PESTE HOTARE.** În această perioadă, formațiile de club din **Brazilia** încep sezonul lungilor turnee peste hotare. Plusate de succesul echipei reprezentative la C.M. se pare că ele vor bate toate recordurile precedente — și ele destul de importante — în această materie. După calcule probabile, numărul total al partidelor pe care echipele din **Brazilia** le vor susține în toate continentele lumii în următoarele săptămîni, se ridică la 500 ! Cea mai solicitată echipă a fost, credem că ați și ghicit, **Santos.** Clubul lui **Pele** a primit oferte din partea a 154 de cluburi din diferite țări ale lumii. El a trebuit să „selecționeze" 15 dintre aceste oferte, adică atît cît îi permite timpul să poată disputa.

**TOSHACK LA LIVERPOOL ! DEBUT REUȘIT.** Internaționalul galez **John Toshack,** care, așa cum s-a anunțat, a fost transferat la echipa engleză **Liverpool,** se comportă excelent. El a declarat recent că speră să nu mai lipsească din echipa reprezentativă spre a încerca o recuperare a terenului pierdut în primul meci al **„Campionatului „Europei",** cu selecționata **României.**

**SKOBLAR — MEREU ÎN FORMĂ.** Cu 17 goluri marcate în 14 meciuri, internaționalul iugoslav **Skoblar** (Ol. Marseille) a trecut pe primul loc al clasamentului golgeterilor **Europei** în competiția organizată de revista **„France Football". Skoblar** are toate șansele să bată recordul absolut al golgeterilor din campionatul **Franței,** deținut de **Gondet** (Nantes) cu 33 de goluri marcate.

**JUCĂTORI ÎN POSTURA DE ARBITRI ?** Da, mulți dintre specialiștii cărora li s-a pus această întrebare au dat un răspuns afirmativ. Discuția are loc în **Anglia** unde multele nemulțumiri provocate de arbitraje au dus la propunerea ca jucătorii în activitate să fie delegați ca arbitri. **Alf Ramsey** și internaționalul **Best,** de pildă, sînt de acord cu această propunere.

**RIVA — CU UN MORAL FOARTE RIDICAT.** După că, săptămîna trecută, la **Florența,** i s-a înlocuit ghipsul cu unul mult mai lejer, **Riva** a plecat — pentru prima oară de la accidentul de la **Viena** — la **Cagliari** unde va rămîne pînă la reluarea antrenamentelor ; după pronosticurile medicilor, aceasta se va produce peste 45 de zile.

MARIO WIDMER

C. M. 1974 – 1978

# • FORMULA DE DISPUTARE — SPRE CLARIFICARE
# • NUMĂRUL FINALISTELOR — INCERT

Formula de disputare a turneului final al campionatului mondial continuă să preocupe cercurile fotbalistice și să provoace vii discuții în diferitele organisme internaționale. Totul pornește de la propunerea ca numărul țărilor finaliste să fie majorat de la 16 la 24 sau chiar 32, cum am arătat în coloanele revistei noastre. Propunerea însă, n-a întrunit sufragiul tuturor federațiilor. Unele s-au declarat pentru, altele însă s-au pronunțat împotriva majorării numărului.

Cert este că **după consultarea,** de F.I.F.A. și U.E.F.A., **a federațiilor afiliate nu se poate trage o concluzie.**

Așa se și explică de ce biroul comisiei de organizare a C.M. din cadrul F.I.F.A., recent întrunit la **Bruxelles** tocmai în scopul de a pregăti un proiect care să fie supus sesiunii plenare a comisiei de la 6 ianuarie, la **Atena,** n-a putut lua o decizie. Totuși, **biroul a hotărît** să recomande sesiunii comisiei de organizare, **în cazul cînd numărul de 16 finaliste va fi menținut pînă la urmă, ca sistemul de desfășurare a turneului final să fie următorul : O PRIMĂ FAZĂ CU 4 GRUPE A 4 ECHIPE (CA ȘI PÎNĂ ACUM) ȘI O A DOUA FAZĂ CU 2 GRUPE A 4 ECHIPE (PRIMELE DOUĂ CLASATE ÎN CELE 4 GRUPE). Deci, suprimarea sferturilor de finală eliminatorii. ECHIPELE CLASATE PE PRIMELE DOUĂ LOCURI ÎN CELE DOUĂ GRUPE VOR DISPUTA SEMIFINALELE (după sistemul încrucișat, între primele și secundele),** iar învingătoarele să se califice în finală.

Interesant de remarcat este că **organizatorii campionatului mondial din 1974 (R.F.G.), prin delegatul lor, Neuberger, s-au pronunțat în favoarea majorării numărului finalistelor la 24 (6 grupe de cîte 4 echipe, apoi 4 grupe de cîte 3 pentru a desemna semifinalistele), atribuindu-se** Europei 12 locuri, Americii de Sud 6, iar celorlalte cîte 2. Durata turneului final nu s-ar prelungi decît cu 3 zile. De asemenea, și **delegatul federației din Argentina, țara care urmează să organizeze ediția din 1978, a declarat că forul său va fi în măsură să organizeze campionatul după formula care va fi adoptată pentru 1974, fie cu 16, fie cu 24 de echipe.** Aceasta ca ripostă la intervenția președintelui F.I.F.A., sir Stanley Rous, că formula la care se va ajunge trebuie să fie valabilă pentru toate edițiile următoare.

De notat și faptul că **delegatul vest-german Neuberger a fost însărcinat de biroul comisiei de organizare să intervină pe lîngă federațiile potrivnice majorării pentru a le convinge să accepte modificarea. În orice caz, înscrierile la C.M. 1974 se vor primi pînă la 1 iulie 1971,** iar stabilirea grupelor preliminare va fi efectuată la sfîrșitul lui 1971 sau începutul lui 1972.

## RAPID – F. C. CURITIBA 4-1 (3-1)

În primul joc al turneului pe care-l întreprinde în țara noastră, formația braziliană F. C. Curitiba a întîlnit, pe stadionul Republicii, echipa bucureșteană Rapid. La capătul unei partide interesante, presărată cu acțiuni spectaculoase și multe faze de poartă, giuleștenii au cîștigat cu scorul de 4—1 (3—1).

Cele patru goluri ale meciului au fost marcate de Marin Stelian (3) — ieri în mare vervă de șut — și Dumitru pentru Rapid, respectiv Leocandio.

Numărul viitor al revistei

FOTBAL

va apărea joi, 3 decembrie, la orele obișnuite, cu comentarii asupra meciului Olanda — România.

Redacția și administrația : str. Vasile Conta nr. 16, București. Tiparul : I.P. Informația, str. Brezoianu nr. 23—25, București

BIBLIOTECA „ASTRA" SIBIU

BIBLIOTECA „ASTRA"
SIBIU

PROLETARI DIN TOATE ȚĂRILE, UNIȚI-VĂ !

REVISTĂ SĂPTĂMÎNALĂ
ANUL V
236
JOI
3 DECEMBRIE 1970
12 PAGINI
2 LEI

# FOTBAL

ASEARĂ, LA AMSTERDAM

## OLANDA – ROMÂNIA 2-0 (1-0)

ÎN ULTIMUL SĂU JOC DIN ACEST AN, ECHIPA NOASTRĂ A AVUT O EVOLUȚIE NESATISFĂCĂTOARE

ÎN PAGINA 12, COMENTARIILE TRIMISULUI NOSTRU SPECIAL STELIAN TRANDAFIRESCU

## DOUĂ IMAGINI DIN ETAPA A XII-a A DIVIZIEI A

SUS : Cîteva clipe după marcarea de către Dinamo a golului egalizator în partida cu Rapid. Pe fața apărătorilor feroviari se citește decepția (Foto : Paul ROMOȘAN).
JOS : Momentul în care Axente înscrie primul gol al U.T.A.-ei în meciul cu Politehnica Iași (Foto : Marcel CANCIU)

PESTE 10 ZILE, ECHIPELE DIVIZIONARE A INTRĂ ÎN VACANȚĂ

## CE VOR FACE ELE ÎN PERIOADA DE IARNĂ?

RĂSPUNSUL ÎL VEȚI GĂSI ÎN RAIDUL-ANCHETĂ DIN PAG. 6-7

*Doriți să contribuiți la desemnarea celui mai bun fotbalist al anului, laureatul „TROFEULUI REVISTEI FOTBAL"?*

Completați cuponul de participare din pagina 12!

*În paginile externe:*

- „PROCESUL JACKIE CHARLTON" CONTINUĂ
- CUPA EUROPEANĂ A TÎRGURILOR A DEVENIT „CUPA U. E. F. A."
- ULTIMELE NOUTĂȚI DIN CAMPIONATELE NAȚIONALE ÎN EUROPA

Echipa României susține 6 meciuri inter-țări în anul viitor

Programul reprezentativelor olimpică, de tineret și juniori

CALENDARUL COMPETIȚIILOR INTERNE PE 1971

# CURIER SĂPTĂMÎNAL

## S I B I U

După cinci luni de lecții teoretice și practice, recent s-au prezentat în fața examinatorilor cei 22 de participanți la cursul de arbitri organizat de comisia județeană de fotbal. Printre absolvenții cursului se numără : Ștefan Crăciun, Petre Baban, Costică Stănilă, Tiberiu Groza, Vasile Stanciu. Unii dintre ei au și fost desemnați să conducă meciuri din cadrul campionatului municipal de seniori și juniori (Ilie Ionescu — corespondent).

## B Î R L A D

Prima parte a campionatului municipal rezervat școlilor generale, la care au participat opt echipe, s-a încheiat fără ca vreuna dintre competitoare să reușească o detașare. Pe primele locuri s-au clasat, la egalitate de puncte (11), reprezentativele școlilor generale nr. 1 și 5, ceea ce ne face să prevedem,

Echipa Școlii generale nr. 1 Bîrlad

pentru retur, un duel pasionant. În competiția rezervată liceelor (6 participante), cea mai bună comportare a avut-o echipa Școlii profesionale a Fabricii de rulmenți, care n-a cunoscut înfrîngerea, fiind aproape sigur faptul că titlul de campioană municipală nu-i va scăpa. (Eliade Solomon — corespondent).

## O R A D E A

S-a încheiat turul campionatului municipal de fotbal, organizat după o nouă formulă de disputare : seria „Onoare" cu participarea celor mai bune 12 echipe din oraș și seria „Promoție" (prima echipă va promova în categoria „Onoare") cu 7 echipe. În categoria „Onoare" trei echipe se află, la egalitate de puncte, în fruntea clasamentului : I.T.O., Unirea I.A.S. și Ferarul. La „Promoție" cea mai bună comportare a avut-o în tur, Voința II. (Vasile Sere — corespondent).

## R E G H I N

S-a încheiat turul campionatului orășenesc de fotbal la care au participat 8 echipe. Pe primul loc s-a clasat Voința Reghin. Subliniem evoluția foarte slabă a formației Recolta Iernuțeni, care pe parcursul celor 7 etape a marcat un gol și a primit 82 ! În ultima etapă a primit 24 de goluri ! De menționat, că au fost jocuri în care formația cartierului Iernuțeni s-a prezentat pe teren cu 7—8 jucători. Cît va dura oare o astfel de situație penibilă la această echipă ? (Liviu Maior — corespondent).

# DINTRE SUTE DE SCRISORI

## SUBIECTIVISM DISIMULAT

Ne scrie un cititor din Călărași, **Dan Șoimaru**. Ne scrie rînduri ce conțin afirmații dure, spuse pe un ton de indignare totală. Scrisoarea poartă, de la început pînă la sfîrșit, amprenta subiectivismului disimulat. Am hotărît să zăbovim ceva mai mult asupra acestei corespondențe, deoarece autorul ei, pretinzînd, ca foarte mulți alții, că se plasează pe poziția purului adevăr, nu se sfiește să arunce săgeți veninoase în stînga și în dreapta, fără să discearnă, fără să se convingă, dacă cele spuse de el corespund sau nu realității. Dan Șoimaru nu admite ca astăzi să se scrie frumos despre o echipă sau un jucător, care au oferit iubitorilor fotbalului satisfacții, luptînd exemplar într-un meci, iar după zece zile aceeași echipă, același jucător, să fie puși la stîlpul infamiei, pentru că s-au comportat diametral opus. Nu admite și pace. Dar nici nu spune cum ar trebui scris, ce ar trebui scris, despre o echipă care evoluează într-un astfel de mod. Iată, în acest sens, opiniile sale :

**„După ce echipele noastre de club au eșuat în tentativele lor din turul doi al competițiilor europene, v-ați repezit cu toții să le condamnați fără să le acordați nici o circumstanță atenuantă. E un procedeu urît. Nu are nimic cu fair-play-ul pe care bateți atîta monedă..."**

Și cum ar fi fost bine să procedăm, stimate tov. Șoimaru, față de Steaua, de exemplu, după cele două partide penibile susținute în compania echipei olandeze Eindhoven ? Ce circumstanțe atenuante au avut de partea lor jucătorii militari, pe care adversarii i-au umilit pur și simplu în meciul de la București ? Ce anume ar fi trebuit să consemnăm noi în presă despre ei în urma unei astfel de comportări ? Să le preamărim... isprava de a primi 7 goluri, fără să înscrie măcar unul singur ?

A doua problemă pe care o pune în discuție cititorul nostru din Călărași se referă la componența lotului reprezentativ, a echipei naționale.

**„M-a surprins total neplăcut faptul că ați scris, după meciul cu Finlanda, că Sătmăreanu nu e în formă și că trebuie neapărat să i se găsească o rezervă. Nu credeți că prea repede ați uitat că Sătmăreanu a fost unul dintre cei mai buni jucători în partidele din preliminariile C.M. ? Că a evoluat foarte bine în Mexic ? De ce acum priviți altfel lucrurile ?..."**

Afirmațiile de mai sus ascund cîteva aspecte știute de toată lumea, dar pe care ne vedem nevoiți să le reamintim lui Dan Șoimaru : 1. Echipa națională nu trebuie să facă nici un fel de concesii unui jucător, indiferent care, numai pentru că respectivul a jucat foarte bine cîndva sub culorile sale. 2. Presa are datoria să-și spună răspicat cuvîntul despre toate problemele care privesc echipa națională. 3. Nimeni n-a scris că Sătmăreanu a fost unul dintre cei mai buni tricolori în Mexic. Ba dimpotrivă. Însuși Sătmăreanu a recunoscut că n-a „prins" o formă corespunzătoare în meciurile cu Anglia, Cehoslovacia și Brazilia. Cu alte cuvinte, nu vedem cine privește lucrurile altfel, decît cu 5 luni în urmă.

Din rîndurile pe care ni le-a scris Dan Șoimaru, se întrevede, reiese că are o echipă preferată, Steaua. Fapt care explică afirmațiile pe care le face. Dar nu le îndreptățește. E cu totul altceva...

# ÎN AQUA FORTE

## ȚUICĂ, PIETRE, PETICE ETC...

La două săptămîni o dată, Comisia județeană de fotbal Dîmbovița se întîlnește în ședință „de lucru" cu delegații asociațiilor de fotbal din județ. Că nu vin ei toți atunci cînd sînt chemați, asta e o altă problemă. Ceea ce vrem să evidențiem e conținutul discuțiilor care seișcă în astfel de ședințe. Iată cîteva dintre aspectele relevate în ultima confruntare a delegaților asociațiilor :

● Pe unele dintre terenurile de fotbal (Moroeni, Petroșița etc.), mai mult de 50% din spectatori intră „înarmați" cu sticle de țuică, vin și alte licori dătătoare de... bună dispoziție !

● Cei mai mulți dintre spectatori au ajuns la concluzia că cel mai eficient procedeu prin care-și pot manifesta atitudinea contrară față de deciziile unor arbitri sau față de gestul vreunui jucător îl constituie piatra. E tare, se găsește pretutindeni și, mai ales, e ușor de manevrat. Un avantaj în plus : o poți folosi de la distanță. Zvîrr, poc, și... prinde orbul, scoate-i ochii !

● Ca un făcut, aproape toate asociațiile au hotărît parcă să folosească echipele de juniori pentru a prezenta în fața publicului seturi de echipament cît mai uzat cu putință. N-ar fi de mirare ca la sfîrșitul unei întreceri sau alteia să se acorde un premiu echipei care a reușit să apară pe teren cu cel mai deteriorat echipament. Peticele ar fi un criteriu de departajare !

Alte aspecte care fac, de obicei, subiectul unor discuții aprinse : jocul dur, echipe lipsite de mijloace de transport, lipsă de curaj în promovarea unor jucători tineri, de perspectivă, asociații care nu se prezintă să dea raportul în fața comisiei județene (Metalul Mija, Cimentul Fieni) etc. (Nu „etc., etc." de complezență). Fotbalul județului Dîmbovița ascunde încă multe alte aspecte negative.

## MINERUL GHELAR ÎNTINDE... CAPCANE T.A.P.L.-URILOR

13 septembrie 1970. Ce zi frumoasă a fost ! Mai ales pentru echipa Minerul Ghelar. S-a prezentat la restaurantul „Carpați" din Hunedoara să se înfrupte din bucate alese. Au mîncat bine cu toții — vreo 39 de inși la număr ! — s-au bătut apoi satisfăcuți pe burtă și bine dispuși și-au văzut de drum. La plecare, antrenorul N. Molnar înmînează ospătăriței Ecaterina Ocheana o comandă de virament nr. 16 din 13. IX.1970 eliberată de A.S. Minerul Ghelar. Documentul e înaintat contabilității T.A.P.L. Hunedoara care face factura de rigoare și... hai cu ea la C.E.C. pentru a încasa cei 659 lei. Dandanaua de-abia de aici încolo începe.

C.E.C.-ul refuză să livreze un leu, convingînd T.A.P.L.-ul că AS Minerul Ghelar nu are disponibile asemenea fonduri ! Conducerea T.A.P.L. impută imediat suma responsabilei restaurantului „Carpați". Și uite așa începe epopeea telefoanelor către A.S. Minerul Ghelar. Apelurile nu se fac însă auzite la conducerea asociației din Ghelar. Cine știe, poate, că între timp, antrenorul N. Molnar și cei... 38 de fotbaliști ai săi s-au mai bătut pe burtă și după alte mese copioase luate ca urmare a aceluiași procedeu ! Or mai fi căzut oare și alții în capcana întinsă celor de la restaurantul „Carpați"...!

T.A.P.L.-iști, atenție la A.S. Minerul Ghelar!

(După corespondențe primite de la **M. AVANU** și **I. VLAD**)

# POLITEHNICA GALAȚI, 8 DIN 30 !

**8 din 30 de puncte posibile, iată exprimat pe scurt, bilanțul realizărilor echipei studențești din Galați în turul acestei ediții a campionatului. La prima vedere (pentru cei neavizați), situația din clasament, infima acumulare de puncte, dau imaginea unei proaspete promovate, al cărui lot necorespunzător valoric, nu-i permite o evoluție mai bună. Comportarea modestă de-a lungul celor 14 etape (trei victorii și două rezultate de egalitate) nu face decît să confirme această impresie, falsă doar în ceea ce privește provenința, echipa ce se zbate gîfîind în coada plutonului, fiind în ediția trecută una din pretendentele la șefia seriei.**

**O asemenea „metamorfoză" dă de gîndit. Motivări sînt multe, unele obiective, altele — din păcate, majoritatea — subiective. Astfel, sancțiunea primită ca urmare a incidentelor survenite la meciul cu Sportul studențesc (ridicarea dreptului de organizare pe terenul propriu timp de două etape), invocată drept scuză pentru situația precară din clasament, a avut contribuția ei, dar n-a fost în nici un caz hotărîtoare. De asemenea, schimbările de antrenori efectuate în ultimul an, au „meritul" lor de necontestat, însă nici ele nu pot fi considerate drept factor decisiv.**

**Urmărind evoluția echipei, lipsa de orizont, ineficiența, greșelile tactice, ca de altfel și sumarul „bagaj" tehnic al majorității componenților ei, se dezvăluie principala carență — generatoare a stării actuale — previzibilă cu mult înainte și evidențiată doar de conjunctura nefavorabilă din ultima vreme și anume neconcordanța dintre pregătirea și posibilitățile jucătorilor, raportate la exigențele diviziei secunde.**

**Dintr-o discuție recentă cu tovarășii Papait Lungu și Dumitru Stancu, președintele și respectiv vicepreședintele Comisiei județene de fotbal, ieșea în evidență faptul că situația la care s-a ajuns, este urmarea directă a unei politici necorespunzătoare de creștere a cadrelor, lotul „subțiindu-se" treptat de-a lungul anilor, iar înlocuitorii de valoare lipsind. Promovarea în ultima perioadă a cîtorva juniori — Marinescu, Enache, Bezman — nu pare rezultanta unei acțiuni de durată, bine concepută și finalizată ci, mai de grabă, o soluție forțată, de moment, cu urmări (pînă în prezent) neconcludente. La acest capitol n-ar strica să menționăm numărul redus de antrenori, 16, care activează în județul Galați (cîți dintre ei cu norma întreagă și mai ales cîți dintre ei la echipele de copii și juniori ?), pentru a avea o imagine cît se poate de sugestivă asupra posibilităților de „primenire" ce stau la dispoziția echipelor divizionare.**

**După cîte știm, situația dezastruoasă a Politehnicii și implicațiile ei n-au făcut pînă în prezent obiectul unei discuții care să stabilească responsabilitățile și să indice în același timp remediile necesare. Acum, la sfîrșitul primei părți a campionatului, o analiză lucidă pentru găsirea soluțiilor cerute de impasul actual, se impune de la sine. Lăsînd de-o parte improvizațiile inutile în acest caz, îndreptînd eforturile pentru construirea unei ECHIPE în adevăratul înțeles al cuvîntului, vor apare desigur și rezultatele, care pentru moment par de domeniul irealizabilului. Dar pentru aceasta este nevoie de pricepere, seriozitate și mai ales dăruire.**

**DINU COSTESCU**

# DOUĂ ECHIPE ÎN ASCENSIUNE

## ATUURILE UNEI PRETENDENTE LA PROMOVARE...

Începînd din etapa a 3-a a turului, frînele divizionarei C, C.I.L. Tg.-Jiu, au trecut în mîinile antrenorului *N. Voinescu*. Disciplina a fost pusă în drepturile sale depline, instaurîndu-se un climat de muncă serioasă. C.I.L. se instalează pe primul loc al clasamentului seriei a V-a cu dorința fermă de a nu-l mai ceda.

După etapa a 5-a se produce însă un „seism" neașteptat, mai mulți jucători plecînd la alte echipe: *Mihai* (Jiul), *Ștefănescu* (Corvinul), *Dinu* (Universitatea Craiova), *Gali* și *Bozdoc* (Cîmpia Turzii), *Lucuță* (Minerul Lupeni), plus stoperul *Simion*, plecat să-și satisfacă stagiul militar.

Lamentările nu-și aveau rostul, așa că antrenorul C.I.L.-ului, un bun cunoscător al fotbalului din județul Gorj, a promovat imediat cîțiva jucători talentați: *Răducanu* — un elev atlet de la Liceul „Tudor Arghezi" din Tg. Cărbunești, *Golban* și *Măcești eanu* de la Metalurgistul Sadu și *Lupa*, reîntors acasă din armată. S-a lucrat mult pentru omogenizarea noii echipe și cu toate că între timp a suferit două înfrîngeri în deplasare, la Tr. Severin (cu M.E.V.A.) și Caransebeș (cu CFR), ambele în finalul meciurilor, C.I.L. continuă să se mențină în primele locuri ale seriei, cu îndreptățite șanse de promovare. Afirmația aceasta are un suport destul de convingător: 1. În rîndurile echipei domnește un optimism lucid, dătător de speranțe. 2. C.I.L. dispune de o apărare foarte bună, una dintre cele mai greu de depășit din serie, în care excelează *I. Căstoianu* și *Gh. Măcești eanu*, 3. Atacul este dirijat de un talent autentic, *Gh. Teodorescu*, fost junior al Petrolului Ploiești (22 de ani), un vîrf pătrunzător, deosebit de eficace.

Valorificîndu-și toate aceste atuuri, n-ar fi exclus ca echipa care anul trecut se zbătea în subsolul clasamentului, să realizeze în actualul campionat un succes deplin.

**MANOLE BĂLOI**
corespondent

## AMBIȚIA JUNIORILOR DIN ANINA

Formația de juniori a minerilor din Anina se numără printre pretendentele la primul loc al seriei a X-a a campionatului republican, reușind (în tur) să cîștige 6 meciuri, patru să le încheie la egalitate și să părăsească terenul învinsă doar o singură dată! Golaverajul: 41-14. Echipa este antrenată de instructorul ION GEORGESCU care ne destăinuia, printre multe altele, că în acest campionat, deși joacă într-o serie cu finalista ediției precedente (C.F.R. Timișoara), cu echipe puternice ca Electromotor Timișoara și Metalul Reșița, formația pe care o pregătește este hotărîtă să lupte cu toate capacitățile de care dispune pentru *a cîștiga seria*.

— *De altfel, o opțiune am și luat, învingînd acasă pe cel mai periculos adversar al nostru, C.F.R. Timișoara!* afirma recent antrenorul juniorilor din Anina.

I-am solicitat apoi să-și prezinte în cîteva cuvinte echipa, jucătorii în care-și pune mari speranțe.

— *Ceea ce admir eu cel mai mult la un jucător, indiferent de vîrstă și talent, e ambiția pe care o arată pe terenul de joc. Un junior, fără ambiția de a progresa zi de zi, chiar dacă are talent cu carul, nu are ce căuta într-o echipă. Or, Minerul Anina — juniori e o echipă în primul rînd ambițioasă. Iar printre cei mai talentați dintre micuții mei ambițioși se numără IACOB IORDACHE, golgeterul formației și DIMA, un jucător de mare perspectivă. Acesta din urmă, plus KOMIȘTEK și OLARU au și fost promovați, în 1970, în rîndurile divizionarei B din orașul nostru. De fapt, procesul acesta de promovare se desfășoară neîntrerupt la Anina, spre meritul antrenorilor seniorilor Minerului...*

Și, ne permitem să adăugăm, spre meritul instructorului Ion Georgescu. Deoarece creează... posibilități de promovare.

**ION GHINEȚ**
corespondent

Echipa de juniori Minerul Anina

# CALENDARUL INTERNAȚIONAL 1971

## SUB SEMNUL A TREI COMPETIȚII: CAMPIONATUL EUROPEI, TURNEUL OLIMPIC ȘI TURNEUL U.E.F.A.

Cu meciurile cu **Olanda** (A) **și R.D. Germană** (juniori) s-a pus punct activității internaționale din acest **an a loturilor noastre reprezentative. De**acum va interveni o pauză în cursul căreia membrii echipelor naționale își vor desfășura activitatea internațională în cadrul cluburilor lor. Cum se știe, turneele de iarnă au fost lăsate la dispoziția echipelor, în măsura în care ele și le vor perfecta. Gîndurile însă, vor zbura spre viitorul sezon internațional. Ce rezervă calendarul pe anul 1971 loturilor reprezentative ? Calendarul de mai jos dă răspunsul :

**ECHIPA NAȚIONALĂ A**

21. IV. Belgrad : **IUGOSLAVIA — ROMÂNIA** (amical)
**16. V, Praga : CEHOSLOVACIA — ROMÂNIA** (campionatul Europei)
22. IX, Helsinki : **FINLANDA — ROMÂNIA** (campionatul Europei)
10. X. București : **ROMÂNIA — FRANȚA** (amical)
14. XI, București : **ROMÂNIA — CEHOSLOVACIA** (campionatul Europei)
24. XI, București : **ROMÂNIA — ȚARA GALILOR** (campionatul Europei)

**ECHIPA OLIMPICĂ**

**18. IV, București : ROMÂNIA — ALBANIA** (turneul olimpic)
**16. V, Tirana : ALBANIA — ROMÂNIA** (turneul olimpic)

Data acestui ultim meci nu este definitivă. Ea reprezintă propunerea federației noastre, ca răspuns la cererea forului albanez ca partida să aibă loc la 23 mai, motivînd că la 16 mai joacă și echipa noastră națională A și că la 23 mai ar trebui să întrerupă din nou campionatul. Se așteaptă răspunsul federației din Tirana. În cazul **unei victorii, echipa noastră se va califica pentru** turul următor în care ar urma să întîlnească pe cîștigătorul meciului Danemarca — Elveția (pînă la 31 decembrie 1971).

**ECHIPA DE TINERET**

21. IV, București : **ROMÂNIA — R.D. GERMANĂ** (amical)
16. V, București : **ROMÂNIA — CEHOSLOVACIA** (campionatul Europei)
22. IX, București : **ROMÂNIA — FINLANDA** (campionatul Europei)
10. X, Paris (?) : **FRANȚA — ROMÂNIA** (tineret)
14. XI, Bratislava : **CEHOSLOVACIA — ROMÂNIA** (campionatul Europei)
24. XI, București : **ROMÂNIA — POLONIA** (amical)

La aceste jocuri se vor adăuga cele care vor fi programate în cadrul celei de a IV-a ediții a Cupei Balcanice (în Turcia).

**ECHIPA DE JUNIORI**

23. III, București : **ROMÂNIA — TURCIA** (prel. Turneul U.E.F.A.)
28. III, Sofia (?) : **BULGARIA — ROMÂNIA** (prel. Turneul U.E.F.A.)
4. IV, București : **ROMÂNIA — BULGARIA** (prel. Turneul U.E.F.A.)
11. IV, Ankara (?) : **TURCIA — ROMÂNIA** (prel. Turneul U.E.F.A.)

În caz de calificare, se vor adăuga meciurile Turneului final U.E.F.A. din Cehoslovacia (16—30 mai). **De asemenea, echipa națională va disputa meciuri cu prilejul Turneului Internațional „23 August" (20—26. VIII), la care au fost invitate R.D. Germană, Grecia, Polonia, Turcia, Ungaria, Iugoslavia și Bulgaria.**

# „TROFEUL REVISTEI FOTBAL" 1970

## PENTRU CEL MAI BUN FOTBALIST ROMÂN AL ANULUI

Deoarece unii cititori (care, probabil, n-au mai putut găsi numărul de revistă în care am publicat detaliile asupra modului cum se desfășoară ancheta) ne-au scris cerîndu-ne relații în această privință, revenim azi cu cîteva date generale.

Cel mai bun fotbalist român al anului 1970 va fi ales după următoarele patru criterii : **1. Clasamentul întocmit pe baza notelor** în meciurile de campionat în sezonul de primăvară și în cel în curs de desfășurare ; **2. Casamentul în urma voturilor date de antrenorii echipelor divizionare A ; 3. Clasamentul rezultînd din voturile ziariștilor sportivi ; 4. Clasamentul pe baza opiniei cititorilor revistei noastre.**

Toate aceste 4 clasamente vor fi contopite într-unul final, pe baza căruia va fi atribuit „TROFEUL REVISTEI FOTBAL" 1970.

Cîștigătorul, ca și jucătorii clasați pe locurile 2 și 3, vor primi splendide **cupe de cristal,** oferite de redacția noastră.

În plus, A.S. *LOTO-PRONOSPORT* acordă celui mai bun fotbalist român al acestui an **un premiu constînd dintr-un televizor „Miraj"**, iar revista „Fotbal" va înmîna jucătorului clasat pe locul secund **un aparat de radio „Traviata 1" cu pick-up, iar celui de-al treilea clasat un aparat de radio cu tranzistori „Albatros".**

Reamintim cititorior că și pentru ei se organizează, în paralel, un original concurs. Anume, acei care pe cupoanele lor de participare vor avea înscriși pe cei mai buni 5 fotbaliști ai anului, **în ordinea exactă a clasamentului final,** vor concura la obținerea celor **10 ABONAMENTE GRATUITE pe timp de un an la revista „Fotbal"**, pe care le oferă redacția.

Rezultatele anchetei pentru desemnarea celui mai bun fotbalist român al anului vor fi publicate în numărul special de Anul Nou al revistei „Fotbal", care va apărea la 30 decembrie a.c.

Cu titlu de curiozitate, dăm mai jos cîteva „voturi" din cele peste 1 000 primite pînă acum :

**Daragiu Emanuela, București, calea Floreasca 103 :** 1. Dumitrache, 2. Dinu, 3. Radu Nunweiller, 4. Răducanu, 5. Dumitru.
**Chircu Traian, Buzău, str. Bistriței 26:** 1. Dobrin, 2. Dembrovschi, 3. Dinu, 4. Răducanu, 5. Dumitrache.
**Vîrșă George, București, str. Drumul Taberei 60 :** 1. Cornel Dinu, 2. Dumitrache, 3. Radu Nunweiller, 4. Dobrin, 5. Florian Dumitrescu.
**Minza Sorin, Parcul Libertății 4, Bîrlad :** 1. Dinu, 2. R. Nunweiller, 3. Răducanu, 4. Dumitrache, 5. Dembrovschi.
**Alexe Constantin, București, str. Occidentului nr. 13—14 :** 1. Dinu, 2. Răducanu, 3. R. Nunweiller, 4. Dumitru, 5. Dobrin.
**Bivolan Mihai, București, șoseaua Colentina 255 :** 1. Dumitrache, 2. Dinu, 3. R. Nunweiller, 4. Dobrin, 5. Dembrovschi.
**Mihăilescu Dorel, București, str. Eugen Carada nr. 7 :** 1. Răducanu, 2. Dinu, 3. R. Nunweiller, 4. Dumitrache, 5. Fl. Dumitrescu.
**Petre George, București, Drumul Taberei 18 :** 1. Dinu, 2. Dumitru 3. Răducanu, 4. R. Nunweiller, 5. Dumitrache.
**Ungureanu Lili, Focșani, str. Măgura nr. 6 :** 1. Răducanu, 2. Dinu, 3. Dembrovschi, 4. R. Nunweiller, 5. Dumitru.
**Bubulică Costea, București, bd. Leontin Sălăjan nr. 18 :** 1. Dinu, 2. R. Nunweiller, 3. Răducanu, 4. Dumitrache, 5. Dobrin.
**Tabacu Cornel, București, calea Plevnei 143 :** 1. Dumitrache, 2. Dinu, 3. R. Nunweiller, 4. Dumitru, 5. Dembrovschi.
**Hanțu Ștefan, Brașov, bd. Gării, 18 :** 1. Dinu, 2. Dumitrache, 3. R. Nunweiller, 4. Răducanu, 5. Dobrin.

● Reamintim că nu sînt luate în considerație decît voturile pe cupon de participare (în pag. a 12-a a revistei) și că termenul de închiderea anchetei e 20 decembrie.

## POȘTA ANCHETEI

*VASILE PREDOI, Roșiori de Vede :* Cuponul trimis de dv. este corect completat. În ceea ce privește a doua întrebare, răspunsul e ferm : puteți trimite, pe numele dv, oricîte cupoane doriți. De asemenea, precizăm că nu sînteți obligat să mențineți pe toate aceeași variantă.

*SIMION BUDA, Pîncota, jud. Arad :* Experiența anchetelor anterioare a dovedit că, în general, participanții își dau votul sub impresia ultimelor meciuri, de campionat sau internaționale, ale anului, neglijînd comportarea jucătorilor în sezonul de primăvară. Or, criteriul notelor are tocmai meritul că îmbrățișează întreg anul fotbalistic și — în plus — nu dă șanse numai jucătorilor care fac parte din echipa națională.

*VASILE CATANĂ, Mediaș :* Am anunțat din timp că vor conta numai voturile scrise pe cupoanele de participare publicate în revistă. Cele patru „suplimentare" trimise de dv. pe hîrtie albă se anulează.

*GRIGORE VICTOR, satul Polcești, com. Sărulești, Ilfov :* Inițiativa de a cere votul celor 26 de elevi din clasa dv., care l-au ales pe Cornel Dinu pe primul loc, este frumoasă. Din păcate însă, nu-i putem atribui 26 de voturi, așa cum doriți, ci... numai unul ! Și anume, cel pe cupon de participare decupat din revistă. Cît privește rezultatul final... mai aveți puțină răbdare !

*PETER MUNTZ, București :* Portarii sînt și ei jucători de fotbal, deci pot figura pe buletinele de vot. Unul dintre ei, Răducanu, are chiar foarte multe voturi pînă acum. Deci, dacă doriți, puteți înscrie pe buletin numai portari ! Numai că... nu știm ce șanse ați avea.

*ION CARASTOIAN, București :* Nimic nu vă împiedică să decupați cuponale pe măsură ce apar și să ni le trimiteți toate o dată, după ultima etapă de campionat. Aveți numai grijă să fie completate citeț și — mai ales — să nu depășească termenul de 20 decembrie.

*ILIE MANEA, com. Ciobanu, jud. Constanța :* Am primit interesanta scrisoare pe care ne-ați trimis-o și vă mulțumim pentru frumoasele aprecieri la adresa revistei noastre și a anchetei pe care o organizăm. În ce privește părerea noastră asupra ordinii indicate de dv., vă dați seama că nu ne putem pronunța. Repetăm un răspuns pe care l-am mai dat și altă dată : cel mai bun fotbalist al anului nu e ales de redacție ci el reiese din coroborarea celor 4 criterii anunțate. Noi facem doar oficiul unui... birou de înregistrare iar cele 10—12 voturi ale redactorilor noștri sînt o picătură într-un ocean.

*SORIN POPESCU, Sibiu :* **Evident, jucătorii la care vă referiți (cei accidentați) pot figura pe buletine, deoarece n-au lipsit decît cîteva etape și aceasta n-are nici o legătură cu valoarea lor. Cît despre a doua întrebare, dacă puteți să vă orientați după „echipa săptămînii", nimeni nu vă poate opri. Asupra votului dv. sînteți... suveran !**

# CALENDARUL INTERN PE ANUL VIITOR

Marți Biroul F.R.F. și-a ținut obișnuita ședință de lucru săptămînală.

Ordinea de zi a inclus două puncte importante. Primul l-au constituit **propunerile Colegiului divizionar A cu privire la îmbunătățirea regulamentului de transferări,** propuneri care au fost îndelung discutate. Al doilea a fost calendarul intern și internațional pe anul 1971. **Proiectul, prezentat de Colegiul central de antrenori, a fost definitivat dar urmează să fie supus și aprobării Comitetului Federal.**

La definitivarea acestui proiect Biroul Federal a avut în vedere :

● realizarea unui CALENDAR ECHILIBRAT, incluzînd intervalele necesare pentru jocurile internaționale ;

● **experiența anului 1970** în ce privește activitatea echipelor de club angrenate în cupele europene, creîndu-se condiții de programare a unor etape de campionat în așa fel (simbăta-duminica) încît să le dea posibilitatea unei mai bune prezentări ;

● **particularitățile de climă din** țara noastră ;

● **asigurarea,** în limitele posibilităților, a **unui interval după încheierea campionatului, pentru odihna și refacerea forțelor jucătorilor.** Într-un cuvînt, un calendar care să corespundă necesităților competiționale interne și internaționale.

În afara programului loturilor reprezentative, pe care-l publicăm mai sus, proiectul de calendar stabilește astfel datele competițiilor interne :

**DIVIZIA A, RETURUL 1970/71 :** 14, 21 și 28 martie ; 4, 11 și 25 aprilie ; 2,9,23,26 și 30 *mai* ; 6, 9, 13 și 20 iunie. **TURUL 1971/72:** 15, 22, 25 și 29 august ; 5, 11/12 și 25/26 septembrie ; 3, 16/17, 23/24 și 31 octombrie ; 7, 18 și 28 noiembrie ; 5 decembrie.

**DIVIZIA B, RETURUL 1970/71 :** de la 14 martie la 21 iunie ; **TURUL 1971/72 :** de la 15 august la 28 noiembrie.

**DIVIZIA C, RETURUL 1970/71 :** de la 7 martie la 14 iunie ; **TURUL 1971/72 :** de la 15 august la 28 noiembrie.

**CUPA ROMÂNIEI 1970/71 : 16-imile** la 7 martie ; 8-imile la 24 martie ; 4-imile la 28 aprilie ; semifinalele la 16 iunie ; finala la 27 iunie ; **EDIȚIA 1971/72 :** faza județeană 14.III—15.VII ; faza interjudețeană 8 august ; faza a III-a 1 septembrie—31 octombrie.

**CAMPIONATUL REPUBLICAN DE JUNIORI, RETURUL 1971/72 :** 21.III—30.V. Faza finală : 6—27.VI. **TURUL 1971/72 :** 12. IX—21.XI.

**BARAJUL PENTRU PROMOVAREA ÎN DIVIZIA B :** 21—28.VI; **PENTRU PROMOVARE ÎN DIVIZIA C :** 14.VI.—5.VII.

**TERMENELE PENTRU CUPA CAMPIONILOR EUROPENI, CUPA CUPELOR ȘI CUPA U.E.F.A. (fosta Cupă a tîrgurilor :** etapa I la 15 și 29 septembrie ; etapa a II-a la 20 octombrie și 3 noiembrie.

## DOCUMENTAR

### DUBLA ÎNTÎLNIRE ROMÂNIA — R. D. GERMANĂ LA JUNIORI

29.XI.1970. București : ROMÂNIA — R. D. GERMANĂ 1—6 (1—0)

**A marcat : Donose (min. 12)**

**Arbitru : C. Dinulescu (România). Spectatori : 3 000**

**ROMÂNIA : Bucaru — Anghelini, Micloș, Smarandache, Ciocîrlan — Donose, G. Sandu — Coca (min. 41: Blejușcă), Aelenei, M. Sandu, Năstase (min. 60: Cojocaru)**

**R. D. GERMANĂ : Jakubowski — Müller, Rahn, Sommer, Schonuk — Marzke (min. 41 : Altmann), Kehl — Robitsch, Köppe, Pomerenke, Tyll (min. 65 : Schnuphase).**

1.XII.1970. Tîrgoviște : ROMÂNIA — R. D. GERMANĂ 1—0 (0—0).

**A marcat : Mircea Sandu (min. 47)**

**Arbitru : Gh. Popovici (România)**

**ROMÂNIA : Costaș — Mateescu. Micloș, Smarandache, Ciocîrlan — Donose (min. 41 : Bedea), G. Sandu — Blejușcă (min. 41 : Sumulanschi), Aelenei (min. 72 : Năstase), M. Sandu, Cojocaru.**

**R.D. GERMANĂ : Wargos — Müller, Blaseck, Sommer, Schonuck — Altmann (min. 70: Robitsch), Kehl (min. 41 : Köppe) — Rahn, Pomerenke, Kranz (min. 70 : Tyll), Schnuphase.**

### STEAGUL ROȘU—C.F.R. CLUJ, LA... PITEȘTI

Sancționată cu ridicarea dreptului de organizare acasă pe o etapă, din cauza incidentelor petrecute la partida cu Rapid, St. roșu Brașov își va disputa meciul de duminică cu C.F.R. Cluj la Pitești.

### ARBITRUL C. NITESCU DELEGAT ÎN „C.C.E."

Comisia de arbitri U.E.F.A. a delegat pe **C. Nițescu** la meciul-retur dintre **Steaua roșie Belgrad** și **Carl Zeiss Jena,** din Cupa campionilor europeni. Partida va avea loc la 24 martie 1971.

# *Micro-interviu cu un suporter insolit*

În tribunele stadionului „23 August" s-au adunat doar cîteva mii de spectatori. Se apropie sfîrșitul sezonului fotbalistic și apendicele etapei (Steaua — Progresul) nu promite prea mult. Au venit la stadion doar acei care sînt nelipsiți de la orice meci.

Cu cîteva bănci mai jos de la masa presei, un cetățean discută agitat.

— Progresul nu pierde...

— Cum nu pierde ? Nu vezi că e condusă cu 1—0 ?

— Răbdare, amice ! Un meci are 90 minute. Pînă nu fluieră arbitrul, nu cred. Atunci vorbim... Nu pierde Progresul... N-ai mai văzut răsturnări de scor ?... Progresul scoate cel puțin „X".

— Ce te face să crezi?

— Fotbalul !... Dacă rezultatele ar fi după clasament, n-am mai vedea fotbal. N-ar mai prezenta interes. Steaua — Progresul e un derbi și cine poate să dea cu precizie rezultatul unui meci dintre „U" — C.F.R. Cluj, Lazio — Roma, Juventus — Torino, Inter — Milan sau chiar Vagonul cu C.F.R. Arad ?

— Văd că cunoașteți caracterul derbiurilor.

— Dacă sînt „pronosportist".

— Ați cîștigat vreodată ?

— Chiar și azi am venit pentru un premiu. Am luat 100 000 lei. De data asta la Loto. Aveam nr. 18 din coloana premiaților Loto-Pronosport, un Fiat 850 și diferența în bani.

— Ați mai luat și alte premii ?

— Uneori : un aparat radio cu tranzistori, un aparat radio, 28 aparate foto (da 28 !), o excursie peste hotare, un premiu de 22 000 lei și altele mai mici. Dar nu mă ține de vorbă, tovarășe. Uite, e 1—1 ! A marcat Viorel Popescu. Uite „X"-ul. N-am spus eu că nu pierde Progresul.

— Ați spus. Dar nu ați spus cine sînteți ?

— N-ați auzit la stație ? Sînt tehnicianul dentist Constantin Jerpelea din București, salariat la Policlinica „11 Iunie", unul din numeroșii participanți la Loto-Pronosport. Scrie și adresa : **str. Sf. Voevozi 47, București.**

**ION DARIE**

# RADIOGRAFIA ETAPEI A 12-A

## U.T.A.–POLITEHNICA 2-0 (1-0)

AU MARCAT: Axente (min. 5) și Lereter (min. 77 din 11 m).

STADIONUL U.T.A., teren bun, timp rece, spectatori aproximativ 5 000.

U.T.A.: Bătrîna 7 — Calinin 8, Lereter 8, Pojoni 8, Schep 7 — Broșovschi 6, Petescu 6 — Axente 8, Dembrovschi 5, Domide 8 (min. 82: Sima 6), Fl. Dumitrescu 8.

POLITEHNICA: Iordache 7 — Romilă 7, Ianul 5, Stoicescu 6, Pali 6 — Alecu 8, Simionaș 7 — Incze IV 4 (min. 65: Mărdărescu 6), Cuperman 9, Lupulescu 5, Moldoveanu 5 (min. 30: Marica 7).

ARBITRU: C. Petrea (București), nota 8

### STOP UNEI SERII DE ÎNFRÎNGERI!

**Ferm decişi să-şi spele păcatele după cele trei înfrîngeri consecutive, serie neagră pe care de mult n-au mai oferit-o propriilor suporteri, arădenii se ampalează la maximum încă din startul partidei, şarjînd spectaculos prin... cavaleria lor uşoară — Axente, Fl. Dumitrescu, Domide. Primul gol se înscrie dintr-o fază fixă (lovitură liberă executată de Dumitrescu, reluare cu capul lîngă bară, jos, de către Axente), dar farmecul primei jumătăţi a meciului îl oferă totuşi incursiunile periculoase ale trio-ului amintit, multe dintre ele însă fiind irosite de Broşovschi (imprecis) şi Dembrovschi (total neinspirat). Încet, încet furia campioanei scade din intensitate, Cuperman îi „trimite" cu pase precise pe Incze, Moldoveanu şi Alecu în careul advers dar primul n-are poftă de joc, al doilea şutează aiurea, în timp ce Alecu luptează din careul mic! De la cabine, Poli revine cu alte ambiţii, îşi creează două mari situaţii de a egala (min. 65 şi 73), pe care le ratează Cuperman şi Marica. Jocul curge în favoarea moldovenilor, mai ales după accidentarea lui Domide. Şi totuşi, la o centrare oarecare, Ianul loveşte mingea cu mîna, uitînd pur şi simplu că se află în propriul careu! Execută penaltiul, Lereter: 2—0! (LAURENŢIU DUMITRESCU).**

### LA TINERET-REZERVE: 2—1 (1—1)

AU MARCAT: Lurcă, Naghy şi Kiss (autogol).

U.T.A.: Jivan — Drăucean, Kiss, Popovici, Rusu — Moţ (Coşa), Tusa — Naghy, Schiopu, Lurcă, Dobai (Pfeiffer).

POLITEHNICA: Cizic — Calmar, Mihăilă, Sofian, Anton, — Duţu, Goleac — Bodan (Carataşu), Iordache, Gavrilă, Dănilă.

ARBITRU: C. Ardeleanu (Arad).

## RAPID–DINAMO 1-1 (1-0)

AU MARCAT: Lupescu (min. 42), Doru Popescu (min. 57).

STADIONUL Republicii; teren bun; timp rece; spectatori: peste 30 000.

RAPID: Răducanu 8 — Pop 8, Lupescu 10, Codrea 6, Ştefan 7 — Dinu 7, Dumitru 8 — Năsturescu 7, M. Stelian 7, Neagu (min. 24: Angelescu 6), Codreanu 7.

DINAMO: Constantinescu 10 — Ştefan 7, Nunweiller III 8, Cheran 7, Deleanu 7 — Mustăţea 8, Nunweiller VI 8 — Săiceanu 6 (min. 46: Lucescu 8), D. Popescu 7, Dumitrache 7, Haidu 7.

ARBITRU: Gh. Popovici (Bucureşti), nota 8.

### O „REMIZĂ" ECHITABILĂ

**Derbiul etapei a corespuns aşteptărilor, în primul rînd sub raportul angajamentului fizic al combatanţilor, al ambiţiei de care au fost animaţi jucătorii ambelor echipe. Realizările tehnice (lăsate, de obicei, în umbră, în astfel de partide cu mare miză) au punctat însă şi ele adesea, în mod fericit, această pasionantă dispută. Ceea ce nu ne-a mulţumit au fost prea dese momente (în special din a doua parte a primei reprize) cînd jucătorii „şi-au ieşit din pepeni", recurgînd la acte nesportive, la duritäţi. Ca urmare, doi jucători — Neagu şi Săiceanu — au şi părăsit terenul accidentaţi, iar trei dintre combatanţi (Dinu, Dumitru, Deleanu) au făcut cunoştinţă cu cartonaşele galbene ale avertismentelor.**

**Prima repriză a aparţinut Rapidului, care a luat un meritat avans de un gol (Lupescu, intervenţie cu capul, la o lovitură liberă) şi a ratat două mari ocazii, ambele prin M. Stelian, cînd Constantinescu a avut parade uimitoare. După pauză, Dinamo a jucat mai bine şi a egalat prin D. Popescu, care a reluat de aproape o minge scăpată de Răducanu, în urma unei acţiuni a lui Lucescu. (portarul rapidist avea să se revanşeze însă în min. 72, cînd a oprit un balon pe linia porţii). În minutele 89 şi 90, Constantinescu şi Lupescu şi-au salvat, pe rînd, echipa de la o înfrîngere de ultimul moment. (RADU URZICEANU).**

### LA TINERET-REZERVE: 0—0

RAPID: Gavrilă — Cîncă, Costea, Muşat, Strat — Cioca, Adam — Grigore, Apostol, Dobre (Tal), Petreanu (Ronţea).

DINAMO: Cavai — Caramihai, Petrică, Răutu, Enache — Drăgan, Deacu (Mihalache) — Batacliu (Lăbuş), Moldovan (Gungiu), Nuţu, Petre V.

ARBITRU: Iosif Simion (Bucureşti).

## C.F.R. Cluj–„U" Craiova 0-0

STADIONUL MUNICIPAL, timp rece, teren alunecos, spectatori aproximativ 2 000.

C.F.R.: Nagel 7 — Burlacu 8, Fanea 7, Soos 8, Roman 8 — M. Bretan 7, Cojocaru 9 — S. Bretan 7, Ţegean 7 (min. 71: Vişan 7), O. Ionescu 8, Petrescu 7.

UNIVERSITATEA: Oprea 10 — Niculescu 8, Mincă 6, Deselnicu 6, Lepădatu 7 — Strimbeanu 6, Boşoteanu 6 — Martinovici 5, Niţă 8, Oblemenco 6, Bălan 5 (min. 46: Ţarălungă 6).

ARBITRU: A. Bentu (Bucureşti), nota 5.

### DOMINARE STERILĂ

**Nenumărate şi clare au fost ocaziile C.F.R.-ului de a marca în poarta apărată magistral de Oprea. Vom descrie numai una singură, cea mai limpede dintre toate, care a sintetizat parcă calităţile şi defectele acestui meci: min. 40, Ţegean trage de la 30 m, mingea loveşte bara la vinclu şi revine în teren la Petrescu. Poarta era goală, atacantul clujean la cîţiva metri de ea, cu mingea în faţă, iar Oprea din plonjon rămăsese căzut la pămînt. Neavînd nici un obstacol în cale, Petrescu şi-a îngăduit voluptatea să întîrzie cu mingea la pas pînă în plasă, dar lucrul acesta l-a plătit scump, căci Oprea a revenit miraculos şi s-a culcat peste balon! Meciul a însemnat o cursă disperată a gazdelor de a-l înfrînge pe Oprea, lucru irealizabil timp de 65 de minute. Şi cînd în sfîrşit au reuşit acest lucru, GOLUL LUI O. IONESCU A FOST ANULAT DE ARBITRUL A. BENTU PENTRU OFSAID, FLUIERÎND PRESUPUSA INFRACŢIUNE DUPĂ MARCAREA GOLULUI ŞI FĂRĂ CA TUŞIERUL C. MANUŞARIDE SĂ FI SEMNALIZAT ÎN PREALABIL. Craiovenii nu s-au regăsit nici o clipă. Ei au cedat din capul locului mijlocul terenului şi s-au complăcut într-o apărare evazitală. Fără ca Universitatea să tragă nici un şut spre spaţiul porţii adverse, Oblemenco putea totuşi învinge echipa gazdă cu şutul său viclean (dar imprecis) din min. 72. (ION CUPEN).**

### LA TINERET-REZERVE: 1—3 (0—2)

AU MARCAT: Bucur, Bărăitaru (2) şi Daşcu.

C.F.R.: Cristea — Harmath, Ionescu, Crecan, Lupu — Gavrilă, Mihaly — Nichiti (Balint), Şerban (Itu), Mihai (Petreanu), Bucur.

UNIVERSITATEA: Papuc — Ţiţa, Velea (Babolea), Berneanu, Velcanu — Tacoi (Busu), Dinu (Ustabacief) — Stanciu, Hîrşoveanu, Daşcu, Bărăitaru.

ARBITRU: V. Mesaroş (Cluj).

## SPORT CLUB–STEAGUL ROŞU 1-0 (0-0)

A MARCAT: Hriţcu (min. 84).

STADIONUL 23 AUGUST, timp închis şi rece, teren bun, spectatori 7.000.

SPORT CLUB: Ghiţă 10 — Kiss 7, Nedelcu 7, Velicu 7, Comănescu 7 — Vătafu 7, Hriţcu 8 — S. Avram 6 (min. 46: D. Ene 7), Dembrovschi 6 (min. 61: Băluţă 6), Pană 7, Fiorea 9.

STEAGUL ROŞU: Adamache 8 — Ivăncescu 7, Jenei 8, Olteanu 8, Rusu 8 — Pescaru 9, Cadar 6 — Drăgoi 6 (min. 66: Ghergeli), Dumitriu II 7, Balint 6, Györfy 8.

ARBITRU: O. Comşa (Craiova), nota 9.

### DE N-AR FI FOST GHIŢĂ...

**Chiar şi cei mai aprigi suporteri ai echipei băcăuane recunoşteau la sfîrşitul meciului că victoria asupra stegarilor braşoveni a fost obţinută cu foarte multă şansă. Într-adevăr, cei care au fost mai periculoşi şi au avut mai multe situaţii de gol au fost oaspeţii. Desfăşurînd un excelent joc la mijlocul terenului şi declanşînd la momentul oportun contraatacuri periculoase, iniţiate de Dumitriu II şi finalizate de Drăgoi sau Györfi, stegarii au trimis de trei ori mingea în bara transversală, tot de atîtea ori excelentul Ghiţă salvînd cu reflexe uimitoare golul gata făcut.**

**În prima repriză, gazdele au avut o singură situaţie clară de a deschide scorul în min. 38 prin Dembrovschi care, parcă hipnotizat de Adamache, a trimis afară de la cîţiva metri. După pauză, după ce Drăgoi a reluat în bară mingea centrată de Györfi, băcăuanii atacă cu mai multă hotărîre şi domină cu insistenţă. Şarjele lui Florea sînt stopate din ce în ce mai greu de apărătorii adverşi. În min. 84 o acţiune a extremului sting al gazdelor — în luptă cu Ivăncescu, care ezită să trimeată în corner — se încheie cu o centrare pe jos în urma căreia se creiază învălmăşeală în faţa porţii lui Adamache. Mingea ricoşează la Hriţcu care cu un şut sec o trimite în plasă. (GHEORGHE NERTEA).**

### LA TINERET-REZERVE: 3—0 (2—0)

AU MARCAT: Gal, Pruteanu şi Sinăuceanu.

SPORT CLUB: Fugaciu — Mioc, Tănăsache (Bogdan), Naumcef (Constantin), Maghiar — Neumayer (Ghica), Cernat — Pruteanu, Sinăuceanu, Rugiubei, Gal (Firici).

STEAGUL ROŞU: Oană — Petrică, Vlad, Lupuţin, Csuka (Adami) — Sasu, Cojocaru — Şerban (Porumboiţa) Cheţan, Anghel, Grovitz.

ARBITRU: Iancu Frăsin (Bacău).

## PROGRESUL–STEAUA 1-1 (0-1)

AU MARCAT: Ştefănescu (min. 29) şi V. Popescu (min. 89).

STADIONUL: „23 AUGUST"; timp înnorat; teren: acceptabil; spectatori: 10 000.

PROGRESUL: Gherghel 6 — V. Popescu 8, Măndoiu 7, Grama 6, Ad. Constantinescu 6 — Tănăsescu 5, Beldeanu 6 — Sandu 5 (min. 46: Alecu 5; (min. 72: Raksi 6), D. Iordan 7, D. Georgescu 6, Matei 6.

STEAUA: Suciu 7 — Mirăuţă 6, Hălmăgeanu 7 (min. 83: Cristache), Ciugarin 6, Vigu 6 — Sătmăreanu 6, Dumitriu 6 — Ştefănescu 8, Pantea 5 (min. 72: Marcu 5), Tătaru 5, Iordănescu 5.

ARBITRU: Gh. Limona (Bucureşti), nota 8.

### TÎRZIU, DAR A VENIT...

**Ne referim la egalitatea pe tabela de marcaj dăruită Progresului, cu vreo 60 de secunde înaintea fluierului final, de către un fundaş, Viorel Popescu, năpustit şi el — în disperare de cauză — în careul lui Suciu, la suita de cornere, de dueluri la cap, de şuturi pe sau pe lîngă poarta formaţiei militare. A reprezentat echitatea acest gol de ultim moment? Socotim că da. În ciuda faptului că, foarte multă vreme, Progresul nu reuşea să închege o acţiune cît de cît mai periculoasă în apropierea buturilor apărate de Suciu. Trebuie spus însă că nici Steaua n-a strălucit. Din jocul confuz al ambelor combatante nu putea rezulta un meci deosebit. Şi nici n-a fost. Fără momentul sutului puternic şi plasat semnat Ştefănescu şi însemnînd golul lui Steaua şi fără acel final palpitant, terminat cu egalarea „albastrilor" partida n-ar fi reprezentat cu nimic fotbalul pretins de la echipe de prima divizie. Noroc, deci, pentru un meci care — nu cu mulţi ani în urmă, reprezenta unul dintre derbiurile aşteptate cu interes — cu aceste puţine secvenţe mai fotogenice sau mai emoţionale. Ştim că în amîndouă taberele (cu precădere în aceea din str. dr. Staicovici) bate un vînt de panică (stirnit de situaţia din clasament), ne-au ajuns la ureche şi unele veşti despre o „sabie a lui Damocles" deasupra capului antrenorului „bancarilor". Chiar şi cu aceste circumstanţe atenuante pe lista argumentelor, partida a reprezentat mult prea puţin raportată la pretenţiile pentru jucătorii aflaţi faţă în faţă. (EFTIMIE IONESCU).**

### LA TINERET-REZERVE: 1—1 (0—0)

AU MARCAT: Condurache (P) şi Negrea (S).

PROGRESUL: Zamfir — Stan, Condurache (Motoc), R. Rotaru, Dumbravă — Mocanu, Dumitriu (Dinu II) — I. Rotaru, D. Popescu (Ghiţă), Georgescu, Turcu (Decu).

STEAUA: Purcaru — Jantovan, Deheleanu (Popteanu), Negrea, Gheorghe — Ţepeluş, Barangea — Tudor, Gligore, Mulţescu, Vlad.

ARBITRU: J. Roibănescu (Bucureşti).

## FARUL–„U" Cluj 2-0 (1-0)

A MARCAT: Oprea (min. 40 şi 55)

STADIONUL „1 MAI", timp rece, teren bun, spectatori aproximativ 8 000.

FARUL: Popa 6 (min. 64: Ştefănescu 6) — Stoica 8, Antonescu 7, Mareş 6, Pleşa 7 — Tănase 7, Badea 7 — Tufan 7, Caraman 6, Oprea 9, Kalio 7.

UNIVERSITATEA: Ştefan 7 (min. 73: Negru 6) — Creţu 7, Mihăilă 6, Cîmpeanu 6, Şoptereanu 7 — Anca 8, Solomon 7 — Uifăleanu 6, Ardeleanu 5, Iordache 7 (min. 59: Stîncel 5), Munteanu 5.

ARBITRU: Cornel Niţescu (Sibiu), nota 9.

### JOC FRUMOS DAR CU MULTE RATĂRI

**Primele 15—20 minute de joc arată o echipă — cea gazdă — în mare vervă de joc şi un portar — cel al clujenilor — care apără tot, mai ales şuturile puternice, jos la colţ, ale lui Oprea şi Tufan. În min. 25 Oprea trimite în careu, Badea lasă mingea „să curgă" şi Tufan, de la numai 8 m de poartă trage afară ratînd prima mare ocazie a constănţenilor. Oaspeţii încep să prindă curaj şi după ce Popa respinge jos la colţ un şut a lui Munteanu ratează şi el o mare ocazie prin Iordache care pătrunde în careu cu Mareş în spate, trage în bară de la circa 10 m. În sfîrşit, în min. 40 gazdele deschid scorul: Tufan se luptă cu 2—3 adversari, intervine în luptă Kallo care-l „întoarce" pe Solomon şi apoi pe Creţu, centrează şi Oprea reia din voleu direct în gol. În minutul următor Caraman îl driblează pe portarul advers dar ratează. La reluare, în min. 55 Tănase trimite la Tufan care prelungeşte în careu şi din întoarcere, Oprea înscrie din nou stabilind scorul final. În continuare, jocul are un aspect echilibrat consemnîndu-se o serie de ratări din partea ambelor echipe: clujenii prin Iordache şi de trei ori prin Munteanu, constănţenii prin Caraman, Tufan şi mai ales Oprea care de la numai 8 metri suicază afară din voleu. (LEONIDA TONCU).**

### LA TINERET-REZERVE: 0—1 (0—1)

A MARCAT: Bungău din 11 m.

FARUL: Ştefănescu — Popoiu, Grama, Ionescu, Ghircă (Corendea) — Rădu, Grămoşteanu (Ghimeş) — Ghiţă, Vănea (Geambaşu), Ologu, Turcu.

UNIVERSITATEA: Negru — Paraczky, Matei, Sudy, S. Mocanu — Mureşan, Penzeş — D. Mocanu, Munteanu, Bungău, Pripici.

ARBITRU: C. Tone (Constanţa).

## C.F.R. Timişoara–F.C. ARGEŞ 0-2 (0-0)

A MARCAT: Iancu (min. 47 şi 78).

STADIONUL C.F.R., teren alunecos, timp rece, aproximativ 7 000 de spectatori.

C.F.R.: Tatar 7 (min. 45: Korek 3) — Hangan 6, Mehedinţu 7, Răcătescu 7, Speriosu 6 — Seceleanu 7, Chimiuc 6 — Nestorovici 7, Manolache 9, Bojin 8, Panici 7.

F.C. ARGEŞ: Niculescu 10 — Pigulea 8, Olteanu 10, Vlad 10, Ivan II 7 — Prepurgel 6, Roşu 6 — Frăţilă 5 (min. 69: D. Ştefan 7), Iancu 8, Dobrin 9, Jercan 8.

ARBITRU: Ioan Rus (Tg. Mureş), nota 7.

### KOREK — FACTORUL VICTORIEI ARGEŞENE!

**C.F.R. Timişoara este la a zecea înfrîngere. Cea suferită în faţa F. C. Argeşului este însă nemeritată. Pentru că feroviarii — lăsînd la o parte sclipirile lui Dobrin — nu au fost inferiori învingătorilor. Ba, dimpotrivă, au arătat un fotbal destul de bun, pun mult suflet în tot ce fac, dar le reuşeşte mai puţin datorită — încă — lipsei de experienţă. Duminică s-a adăugat acestei carenţe şi lipsa de şansă. Mai întîi s-a accidentat portarul titular Tatar şi a intrat Korek. După numai două minute Korek, la o banală minge trimisă acasă, scapă balonul în picioarele lui Iancu care marchează ca la antrenament. Urmează apoi 20 de minute infernale la poarta lui Niculescu. Clipele de disperare de după „golul lui Korek" le urmează o dominare intensă, dar nervoasă, în care feroviarii fie că ratează ocazii incredibile, fie că apărătorii argeşeni (şi de trei ori barele!) salvează în ultima fracţiune de secundă. Cum au făcut Olteanu (min. 60), Dobrin (min. 64), Ivan II (min. 66), Niculescu (min. 68) etc. etc. În min. 75 Pigulea loveşte mingea cu mîna în careu, gazdele reclamă penalti, dar arbitrul arată corner (!). În plină dominare timişoreană, Dobrin contraatacă de unul singur, îi vin în ajutor D. Ştefan, Jercan şi Iancu, iar ultimul împinge balonul cu capul în plasă printre mîinile aceluiaşi Korek. (MIRCEA TUDORAN).**

### LA TINERET-REZERVE: 1—0 (0—0)

A MARCAT: Balogh.

C.F.R.: Korek — Botoş, Popovici, Donca, Boçşa — Volaru, Marx — Măndoiu, Cioroparu, Balogh, Periatu.

F. C. ARGEŞ: Vintilă — Chivescu (Nedelcu), Gh. Marcel, Neculce, Mitroi — Nedelcu (Pană), M. Popescu — Dobrescu, Circiumărescu, Radu, Matără (Sima).

ARBITRU: I. Popa (Timişoara).

## PETROLUL–JIUL 1-0 (0-0)

A MARCAT: Grozea (min. 63).

STADIONUL PETROLUL, teren bun, timp rece, spectatori aproximativ 10 000.

PETROLUL: M. Ionescu 7 — Gruber 8, Bădin 7, Mocanu 8, N. Ionescu 7 — Iuhasz 8, Moraru 7 (min. 50: Cringaşu 7) — Petruţ 6, Dincuţă 7, Ciucu 6, Grozea 7.

JIUL: Stan 8 — M. Popescu 7, Georgevici 6 (min. 70: Dodu 6), Georgescu 7, Caramalis 7 — Popa Remus 7, I. Sandu 6 — I. Constantin 6, Ţurcan 6 (min. 55: Cotormani 6), Libardi 7, Naidin 6.

ARBITRU: Victor Pădureanu (Bucureşti), nota 10.

### O EROARE RESTABILEŞTE ADEVĂRUL

**Dacă la sfîrşitul primei reprize scorul ar fi indicat 3—0 în favoarea ploieştenilor, fără îndoială că nimeni dintre cei prezenţi la acest meci — poate nici chiar jucătorii echipei oaspe — nu ar fi considerat rezultatul o injustiţie, faţă de realitatea din teren. În această parte a întîlnirii, în care Petrolul a acţionat cu o frecvenţă ofensivă impresionantă, Jiul s-a apărat la rîndul său suficient de bine organizat, calm şi precis, evitînd printr-o respectare strictă a sarcinilor de joc orice complicaţie în rezolvarea situaţiilor de apărare şi manifestînd în acelaşi timp o firească preferinţă pentru folosirea contraatacurilor. În repriza secundă, confruntarea dintre cele două echipe a continuat să se desfăşoare în condiţii aproape identice, în ciuda faptului că jucătorii formaţiei gazdă — alarmaţi la un moment dat de propria lor neputinţă de a înscrie — s-au instalat în jumătatea de teren adversă asediind pur şi simplu poarta apărată de Stan. Şi poate că, împotriva cursului jocului, partida s-ar fi putut încheia cu o remiză dacă în min. 63 Georgevici, căutînd o rezolvare mai curînd inutilă decît spectaculoasă a unei situaţii simple în careul propriu, nu ar fi luftat, oferind lui Grozea posibilitatea înscrierii unui gol care a năruit truda de pînă atunci a echipei sale, răsplătind-o în schimb pe aceea a gazdelor şi restabilind, în mod firesc, adevărul din teren. (MIHAI IONESCU).**

### LA TINERET-REZERVE: 4—1 (1—0)

AU MARCAT: Ciupitu (2, ambele din 11 m), Iordache, Oprişan şi respectiv Nemeş.

PETROLUL: Plopeanu — Giba, Mierluţ, Unchiaş, Florea — Goca, Spiridon (Toma) — Oprişan, Ciupitu, Demeter (Cozarec), Cotigă (Iordache).

JIUL: Hlopeţchi — Bodrîjan, Minarciuc, Stoker, Dobrescu — Mihai, Nădăşan — Nemeş, Anghel, Budai, N. Constantin (Catuti).

ARBITRU: Vasile Gligorescu (Ploieşti).

# ÎN ETAPA CEA MAI SĂRACĂ

Dacă ar fi să-i dăm o caracterizare etapei a XII-a, ne-am opri asupra uneia singure : cea mai săracă. Și nu numai din cauza numărului de goluri înscrise (12), cel mai scăzut de la începutul campionatului (16—17—20—21—23—18—17—31—24—19—20 în cele 11 etape precedente), sau pentru că 7 echipe (printre care cele 5 învinse) n-au reușit să înscrie nici măcar un gol, în timp ce alte 6 s-au mulțumit cu cîte unul ! Ci și din punct de vedere al calității spectacolului oferit. Cu excepția derbiului *Rapid — Dinamo*, nivelul tehnic s-a menținut între mediu și mediocru, spre decepția celor aproape 50.000 de spectatori, cîți au asistat la cele 7 jocuri. Un moment — al scăderii eficacității și numărului spectatorilor — care ar trebui să pună pe gînduri cluburile și mai ales să le determine la măsurile impuse de asemenea împrejurări

Ceea ce a mai salvat într-o măsură etapa a fost nota de combativitate proprie luptei pentru puncte, dramatismul unor faze din cîteva jocuri *(Timișoara, Cluj, Bacău)* și efectele rezultatelor asupra configurației clasamentului, menținîndu-se măcar din acest punct de vedere interesul pentru campionat, stîrbit de această etapă.

Lupta pentru primul loc rămîne deschisă, în primul rînd între *Dinamo* și *Rapid*, care-și vor continua duelul indirect în următoarele trei etape. Nu-i exclus însă, ca în treburile celor două formații bucureștene să se amestece provincia, mai întîi prin *Petrolul*, *Politehnica* — cele două revelații ale acestui sezon —, *Farul* și *U.T.A.* și chiar prin *„U" Craiova* și *St. roșu*, aceste opt echipe fiind eșalonate pe spațiul a numai patru puncte. Și au șanse să strice socotelile bucureștenilor. Priviți cu cine mai au de jucat în tur :

**● 7 ECHIPE N-AU MARCAT NICI UN GOL**
**● NIVEL TEHNIC GENERAL MODEST**
**● DUELUL DINAMO-RAPID CONTINUĂ ȘI ÎN CLASAMENTUL INTER-BUCUREȘTEAN**
**● CU CINE MAI AU DE JUCAT DERBIURILE ETAPEI A XIII-a: „U" CRAIOVA — DINAMO ȘI JIUL — PROGRESUL**

Dinamo : „U" Craiova (d), „U" Cluj (a), St. roșu (d).

Rapid : F.C. Argeș (a), Sport Club Bacău (d), Farul (a).

Petrolul : Steaua (d), C.F.R. Timișoara (d), F.C. Argeș (a).

Politehnica : Sport Club (a) St. roșu (a) Jiul (d).

Farul : U.T.A. (d), Jiul (a), Rapid (d).

U.T.A. : Farul (a), F.C. Argeș (d), C.F.R. Cluj (a).

„U" Craiova : Dinamo (a), Progresul (d) Sport Club (a).

St. roșu : C.F.R. Cluj (a), Politehnica (d), Dinamo (a).

De acest program sînt favorizate, cum se vede, *Rapid*, *Politehnica*, *U.T.A.*, *„U" Craiova* și *St. roșu*, care au cîte două jocuri acasă. Dar, vor decide, ca de obicei, punctele cîștigate în deplasare.

În partea a doua a clasamentului se pare că în privința locului ultim lucrurile sînt clarificate, măcar pentru tur : *C.F.R. Timișoara* rămîne încet, dar sigur în urmă, tot pierzînd puncte acasă. În rest, situație neclară. Și aici, între *Sport Club* și *Progresul* (locurile 9—15) este o diferență de 4 puncte, ceea ce face posibile oricînd răsturnări de poziții, între *„U" Cluj*, *F.C. Argeș*, *C.F.R. Cluj*, *Jiul* și *Progresul* care stau sub amenințarea locului 15 (ultima îl și ocupă). Cu cine mai au de jucat ultimele 8 echipe ? Iată :

Sport Club : Politehnica (d), Rapid (a), „U" Craiova (d).

Steaua : Petrolul (a), C.F.R. Cluj (d), C.F.R. Timișoara (a).

„U" Cluj : C.F.R. Timișoara (a), Dinamo (d), Progresul (a).

F.C. Argeș : Rapid (d), U.T.A. (a), Petrolul (d).

C.F.R. Cluj : St. roșu (d), Steaua (a), U.T.A. (d).

Jiul : Progresul (a), Farul (d), Politehnica (a).

Progresul : Jiul (d), „U" Craiova (a), „U" Cluj (d).

C.F.R. Timișoara : „U" Cluj (d), Petrolul (a), Steaua (d).

Aici vor cîntări greu rezultatele meciurilor dintre echipele aflate în această zonă.

Pe marginea etapei de duminică să mai consemnăm două lucruri :

1. S-a încheiat ultima etapă a meciurilor inter-bucureștene și un clasament alcătuit numai pe baza rezultatelor acestor jocuri indică un duel tot între *Dinamo* și *Rapid*, aflate la egalitate de puncte (4), dar despărțite de golaveraj (4—1 față de 4—2), în timp ce *Progresul* și *Steaua* le urmează, tot la egalitate de puncte (2) și departajate de asemenea, de golaveraj (1—3 față de 2—5).

2. Evoluția curioasă (cel puțin) a unor echipe : *Progresul a terminat la egalitate cu Steaua, care cu o săptămînă înainte făcuse meciul cu F.C. Argeș la Pitești, în aceeași zi în care Progresul pierdea la București în fața C.F.R.-ului timișorean, același care duminica aceasta a fost învins acasă de F.C. Argeș, egalul Progresului la București !* Ce să înțeleagă cineva din această comportare oscilantă și aceste rezultate contradictorii, altceva decît existența unei valori nestabilizate, care duce — împreună, cu modul de pregătire și eventual, cu unele încălcări ale *normelor de viață sportivă* — la fluctuații de genul celor de mai sus. Care în nici un caz nu pot da nivel tehnic ridicat campionatului.

Și acum, să ne legăm speranțele de ultimele trei etape ale turului și în primul rînd de aceea de duminică. Mai ales că este programat un derbi al etapei : *„U" Craiova — Dinamo București* al cărui rezultat, împreună cu al partidei *Rapid — F.C. Argeș*, interesează direct primul loc. O victorie a craiovenilor i-ar apropia pe aceștia de fruntași, dar ar putea determina și o schimbare de lider, pentru că *Rapid* joacă acasă cu *F.C. Argeș* și are mai mulți sorți de izbîndă. Un alt joc important din același punct de vedere : *Steaua — Petrolul*. De asemenea, atrage atenția jocul de la Petroșeni : *Jiul — Progresul*, un fel de derbi al codașelor, ca și întîlnirile de la Iași, *Politehnica — Sport Club*, și Arad, *U.T.A. — Farul*, care apar mai echilibrate față de celelalte : *St. roșu — C.F.R. Cluj*, *„U" Cluj — C.F.R. Timișoara*. Pericolul surprizei însă, nu-i înlăturat pentru nici o formație. Așa că...

**Petre GAȚU**

## CLASAMENTUL GOLGETERILOR

**6 goluri :** Adam („U" Cluj) — 1 din 11 m, Doru Popescu (Dinamo), Oprea (Farul).

**5 goluri :** Cuperman — 1 din 11 m, Moldoveanu (Politehnica), D. Ene, Pană (Sport Club), Codreanu (Rapid), Dumitrache (Dinamo) — 2 din 11 m.

**4 goluri :** Dudu Georgescu (Progresul), Lupulescu (Politehnica), Tufan, Caraman (Farul), Iordănescu, Tătaru (Steaua), Neagu (Rapid) — 1 din 11 m, Libardi (Jiul), Bojin (C.F.R. Timișoara), Sălceanu (Dinamo), Oblemenco („U" Craiova), Axente (U.T.A.), Grozea (Petrolul).

**3 goluri :** O. Ionescu, S. Bretan, Soo (C.F.R. Cluj), Barbu („U" Cluj), Domide (U.T.A.), Dincuță (Petrolul), Goleac, Incze IV (Politehnica), Frățilă, Iancu (F. C. Argeș), Dinu (Dinamo).

## CLASAMENTUL CAMPIONATULUI DE TINERET — REZERVE

| | | | | | |
|---|---|---|---|---|---|
| 1. „U" Cluj | 12 | 9 | 2 | 1 | 26—12 20 |
| 2. Petrolul Ploiești | 12 | 9 | 2 | 1 | 21— 9 20 |
| 3. Steaua București | 12 | 8 | 2 | 2 | 24—12 18 |
| 4. Dinamo București | 12 | 7 | 4 | 1 | 18— 6 18 |
| 5. Sport Club Bacău | 12 | 6 | 3 | 3 | 27—12 15 |
| 6. Politehnica Iași | 12 | 6 | 1 | 5 | 14—14 13 |
| 7. Rapid București | 12 | 5 | 2 | 5 | 19—15 12 |
| 8. Progresul București | 12 | 5 | 2 | 5 | 17—15 12 |
| 9. „U" Craiova | 12 | 2 | 6 | 4 | 18—13 10 |
| 10. C.F.R. Timișoara | 12 | 3 | 4 | 5 | 9—15 10 |
| 11. St. roșu Brașov | 12 | 4 | 2 | 6 | 14—24 10 |
| 12. U. T. Arad | 12 | 2 | 5 | 5 | 12—23 9 |
| 13. F.C. Argeș Pitești | 12 | 3 | 1 | 8 | 14—22 7 |
| 14. Farul Constanța | 12 | 3 | 1 | 8 | 11—19 7 |
| 15. Jiul Petroșani | 12 | 3 | 1 | 8 | 11—23 7 |
| 16. C.F.R. Cluj | 12 | 1 | 2 | 9 | 7—22 4 |

**BUCUREȘTI. Viorel Popescu (Progresul) a fost primul la balon și... 1—1 în meciul cu Steaua**

## CONFIDENȚE • CONFIDENȚE

● O frumoasă inițiativă a clubului Rapid. La cabină, înainte de meci, unul din conducătorii secției, Otto Zaharia, a distribuit ziariștilor care îi solicitau formația, fișe bătute la mașină, pe un formular tipărit, cuprinzînd numele celor 11 titulari, ale rezervelor (cu numerele... reale de pe tricou !) și alte detalii în legătură cu meciul. Practic, civilizat, modern.

● Nicolae Reuter, fostul internațional timișorean, nu a lipsit sîmbătă și duminică de la meciurile echipelor de pe Bega. După partida lui „Poli" a făcut o remarcă interesantă : **„În două partide, atacanții timișoreni, vestiți altă dată, nu au mareat acum nici un gol !".** Remarcă la care venim cu o completare : aceea că în liniile de atac ale Politehnicii și C.F.R.-ului au operat mai mult... netimișoreni ! Nestorovici, Copăceanu (și chiar Manolache) sînt de la Reșița, Bojin de la Orșova, Kun I de la Oradea, Dobîndă de la Hunedoara-Arad, iar Surdan, format la Timișoara, nu este nici el get-beget din acest oraș. De unde concluzia : marii atacanți de odinioară ai Timișoarei au uitat să crească atacanți în orașul lor.

● Ne-a surprins plăcut meticuloziatea cu care au abordat meciul de la Constanța brigada de arbitri formată din C. Nițescu, T. Andrei și P. Sotir. Înaintea începerii „ostilităților" cei doi tușieri s-au deplasat fiecare la cîte o poartă controlînd atent starea plaselor. O obligație elementară dar care de multe ori este ignorată putînd aduce multe neplăceri. Așa cum i s-a întîmplat arbitrului C. Nițescu într-un meci internațional din Cupa cupelor, Hertha — Dinamo Zagreb, cînd s-a înscris un gol în condiții cu totul neregulamentare (mingea șutată din lateral a pătruns în poartă printr-o ruptură a plasei) bineînțeles, anulat.

● La Ploiești, Jiul a înregistrat cea de-a patra „autoînfrîngere" în deplasare, la același scor : 1—0. Să încercăm a le recapitula, amintindu-i în ordine și pe eroii care au contribuit direct la realizarea lor. În jocul cu Rapid, gol primit în urma unui inutil fault în careu al lui Sandu ; cu Universitatea Craiova, autogol al aceluiași jucător ; cu Steagul roșu, autogol al lui Stoker și, în sfîrșit, cu Petrolul, luftul în careu al lui Georgevici care a stat la baza punctului înscris de Grozea. Un bilanț nefericit de pe urma căruia — trebuie să recunoaștem — echipa minerilor pătimește în subsolul clasamentului.

● Chiar în ziua meciului dintre S.C. Bacău și Steagul roșu, antrenorul brașovenilor a împlinit vîrsta de 48 ani, prilej pentru care jucătorii i-au promis că îi vor cinsti aniversarea printr-o victorie. Nu s-au putut ține de cuvînt, în schimb ei au jucat foarte bine și la sfîrșitul meciului V. Stănescu le-a mulțumit tuturor pentru excelenta evoluție.

● Un amuzant dialog, sub tribunele stadionului arădean, între antrenorii Dumitrescu și Mărdărescu. **— Coco, ferește-te de minutul 17. Noi dăm gol în minutul 17 !**

**— Nu mi-e teamă. Pînă în minutul 17 sper să fie 2—0 sau 3—0 pentru U.T.A. !**

Primul sfert de oră al meciului i-a dat dreptate antrenorului arădenilor. Totuși, și pronosticul lui Gil Mărdărescu se putea adeveri, în min. 16 Cuperman trăgînd peste bară dintr-o poziție excepțională de gol !

● Fundașul central al Petrolului, Bădin, manifestă de la reintrarea sa, după accidentul suferit în urmă cu cîteva luni, o neliniștitoare stare de nervozitate în teren care se pare că este mai curînd consecința unei pregătiri insuficiente, în special sub raport psihic. Dacă acest lutru își putea găsi o anumită motivație, să spunem, în situația precară a echipei ploieștene din finalul ediției trecute a campionatului, în prezent considerăm că singurul în măsură să răspundă de calitatea pregătirii și evoluției sale în joc este numai Bădin.

● Lucescu n-a intrat în repriza a doua numai pentru că s-a accidentat Sălceanu. Antrenorul Nicușor ne declarase înainte de joc că are oricum intenția să-l introducă în teren după pauză. Numai că l-ar fi înlocuit pe Haidu...

● Vlad (F.C. Argeș), întîlnit duminică dimineața la partida Politehnica — C.S.M. Sibiu, ne vorbea despre meciul echipei sale cu C.F.R. Timișoara : **„Am avut noroc. Puteam primi cel puțin un gol. Două-trei de minute nu ne-am putut trage răsuflarea. Cînd am obosit noi, fundașii, a apărut Niculescu și a reziștat el ; cînd a obosit și el, au apărut... barele ! Așa e cînd nu vrea mingea să intre în gol !".**

● La faza în care Răducanu a blocat o minge pe linia porții, Radu Nunweiller s-a repezit încercînd să împingă balonul în plasă. Răducanu l-a întrerupt : **„Încet, Răducule! Ce ? Vrei să-mi strici pronosticul meu și al lui frate-tău ?"** (Se știe, *Tamango* și *Nunweiller III* dăduseră la acest meci „x"...).

● Una din cauzele rămînerii în urmă a fotbalului timișorean : conducătorii de la „Poli" și cei de la C.F.R. nici nu se salută, nici nu-și vorbesc. Parcă ar fi dușmani ! **Se mai poate numi așa ceva rivalitate sportivă ? Suporterii Politehnicii aplaudau... înfrîngerea C.F.R.-ului, cei ai feroviarilor cîntau punctul cîștigat de C.S.M. în fața studenților ! În felul acesta fotbalul timișorean va rămîne acolo unde este.**

● La a doua absență consecutivă din echipa sa, Mircea Dridea a făcut să se resimtă nu numai aportul său în cadrul atacului ploieștean, ci — mai mult — a oferit prilejul unor dispute aprige printre simpatizanții formației petroliste în legătură cu pretinsa sa neutilizare, lipsită — după unii — de un temei obiectiv. Adevărul — așa după cum ni l-au confirmat și antrenorii echipei Petrolul — este că Dridea, reținut pe tușă în urma unei întinderi, este în prezent apt de joc și va apărea în formație chiar în partida din etapa următoare, cu Steaua.

● Nu vrem să ne amestecăm în treburile interne ale unei echipe, dar mărturisim că am fost surprinși ca, de altfel, și publicul constănțean, de înlocuirile care s-au efectuat în echipa studenților clujeni în meciul cu Farul. Portarul Ștefan apărase foarte bine pînă atunci (dovadă sînt aplauzele publicului și mai ales ale lui... Oprea la cîteva șuturi magistrale pe care tînărul portar clujean le-a apărat în stil de mare maestru), iar Iordache se arătase a fi cel mai periculos atacant al oaspeților, un „cui" înfipt bine în apărarea adversă. Și dacă mai adăugăm că la 0—0 el șutase în bară dintr-o poziție cu totul incomodă...

● Cîteva momente înainte ca actorii marelui derbi să intre la cabine, pentru... costumație și machiaj în holul de sub peluza întîi a stadionului Republicii, dialoguri animate între viitorii adversari. Reținem unul dintre ele. **Radu Nunweiller** către bunul lui amic și coechipier de națională, **Dumitru : „Liță, roagă-i pe Piticu** (n.n. Dinu) **să nu-mi arunce vorbe urîte..."** Poate că meziînul reprezentativei i-o fi transmis comunicarea colegului său de echipă. Din tribună nu prea s-au văzut efectele ei. Duelul **Nunweiller VI — Dinu** s-a desfășurat din plin și... pe mai multe planuri decît cel verbal !

● **Victor Stănculescu** îl anunță pe **Raksi** că va intra în joc. Sugubățul înaintaș de la Progresul începe pregătirea pentru apariția în întrecere. Și, în una dintre scurtele curse de încălzire, se oprește în fața băncii de rezerve de la **Steaua** spunîndu-i antrenorului **Covaci : „Gata ! Egalăm. Dacă intru eu !"** Răspunsul lui **Piști Covaci : „Poate vei fi profet mîncinos !"** Dar micuțul **Gabi Raksi** s-a arătat un veritabil profet în materie de fotbal.

● La plutonul, destul de numeros, al absențelor din lotul lui **Dinamo București**, s-a adăugat încă una : **Stoenescu** a suferit o grea pierdere prin decesul fetiței sale, în vîrstă de șase luni înregistrat chiar în ajunul meciului cu **Rapid**. Transmitem îndureratei familii condoleanțele noastre.

| CLASAMENTUL | Puncte | MECIURI | | | GOLURI | | | |
|---|---|---|---|---|---|---|---|---|
| | | ACASA | AFARA | TOTAL | ACASA | AFARA | TOTAL | Diferența |
| 1. Dinamo București | 17 | 8 5 2 1 | 4 2 1 1 | 12 7 3 2 | 19— 7 | 5— 4 | 24—11 | +13 |
| 2. Rapid București | 16 | 7 4 3 0 | 5 1 3 1 | 12 5 6 1 | 10— 4 | 4— 3 | 14— 7 | + 7 |
| 3. Petrolul Ploiești | 16 | 7 6 1 0 | 5 1 1 3 | 12 7 2 3 | 14— 3 | 4—11 | 18—14 | + 4 |
| 4. Politehnica Iași | 15 | 6 4 2 0 | 6 2 1 3 | 12 6 3 3 | 11— 5 | 12—13 | 23—18 | + 5 |
| 5. Farul Constanța | 14 | 7 6 1 0 | 5 0 1 4 | 12 6 2 4 | 15— 6 | 7—14 | 22—20 | + 2 |
| 6. U. T. Arad | 13 | 6 5 0 1 | 6 1 1 4 | 12 6 1 5 | 13— 2 | 3— 9 | 16—11 | + 5 |
| 7. „U" Craiova | 13 | 5 3 1 1 | 7 2 2 3 | 12 5 3 4 | 4— 3 | 5— 8 | 9—11 | — 2 |
| 8. St. roșu Brașov | 13 | 5 3 2 0 | 7 2 1 4 | 12 5 3 4 | 5— 1 | 3— 9 | 8—10 | — 2 |
| 9. Sport Club Bacău | 12 | 6 6 0 0 | 6 0 0 6 | 12 6 0 6 | 14— 0 | 6—15 | 20—15 | + 5 |
| 10. Steaua București | 12 | 7 3 2 2 | 5 1 2 2 | 12 4 4 4 | 13—12 | 4— 4 | 17—16 | + 1 |
| 11. „U" Cluj | 10 | 6 4 1 1 | 6 0 1 5 | 12 4 2 6 | 9— 2 | 4—13 | 13—15 | — 2 |
| 12. F. C. Argeș Pitești | 10 | 6 2 3 1 | 6 1 1 4 | 12 3 4 5 | 9— 6 | 5—11 | 14—17 | — 3 |
| 13. C.F.R. Cluj | 10 | 7 3 2 2 | 5 1 0 4 | 12 4 2 6 | 12—12 | 3—10 | 15—22 | — 7 |
| 14. Jiul Petroșani | 9 | 6 4 1 1 | 6 0 0 6 | 12 4 1 7 | 10— 5 | 0—11 | 10—16 | — 6 |
| 15. Progresul București | 8 | 8 2 3 3 | 4 0 1 3 | 12 2 4 6 | 6— 7 | 2— 7 | 8—14 | — 6 |
| 16. C.F.R. Timișoara | 4 | 6 1 0 5 | 6 1 0 5 | 12 2 0 10 | 4— 9 | 3—12 | 7—21 | —14 |

# PESTE ZECE ZILE — VACANȚĂ!

Mai sînt de disputat trei etape și divizionarele A vor intra în vacanță, campionatul întrerupîndu-se pînă la începutul lunii martie 1971. Ce-și propun să realizeze echipele în aceste aproape trei luni? Cum intenționează să folosească vacanța? Ce proiecte de turnee au? Reflectează cumva la remanierea loturilor? Iată cîteva întrebări la care am căutat să aflăm răspunsurile, adresîndu-ne conducătorilor și antrenorilor celor 16 divizionare A. Rezultatul investigațiilor noastre îl consemnăm mai jos.

# CE PROIECTE AU DIVIZIONARELE A PENTRU PERIOADA DE ÎNTRERUPERE A CAMPIONATULUI?

## NEOBIȘNUITĂ ABUNDENȚĂ DE TURNEE PESTE HOTARE

### DE LA CĂLIMĂNEȘTI, ÎN PERU ȘI BRAZILIA

**Chiar a doua zi după încheierea turului, dinamoviștii bucureșteni vor ține ședința anuală de analiză. Apoi, începînd cu data de 15 decembrie ei vor intra în concediu individual. Se vor reuni apoi, în jurul datei de 24 decembrie, pentru a merge în grup la munte, într-o stațiune care urmează a fi aleasă peste scurt timp. Sînt posibilități ca Dinamo să rămînă în continuare fidel Călimănești-ului, unde, a mai petrecut cîteva stagii de iarnă.**

Acest „intermezzo" montan va dura pînă la 12 ianuarie 1971 cînd întregul lot se va întoarce în București în vederea deplasării în America de Sud. După cum se știe, actualii liderî au perfectat un turneu de 9 jocuri (mai - întîi, două în Peru, apoi șapte în Brazilia) în intervalul 16 ianuarie — 14 februarie.

Anterior se anunțase, pentru decembrie, un turneu în Liban. La cererea jucătorilor, care simt nevoia de odihnă, clubul a renunțat la oferta ce i s-a făcut.

### RAPID ARE DE ALES...

Asupra programului echipei feroviare există unele incertitudini. Rapid are pentru a doua jumătate a lui decembrie o serie de oferte din Franța, Grecia, Liban, urmînd s-o accepte pe cea mai avantajoasă.

Pentru luna ianuarie, cunoscutul impresar Zacour le-a oferit giuleștenilor un turneu în America de Sud. El va veni peste scurt timp la București, pentru a discuta termenul calendaristic, condițiile materiale, programul. În orice caz, în principiu, oferta este acceptată.

### GRECIA — SINAIA — LIBAN — PLOIEȘTI

**La mai puțin de o săptămînă după consumarea ultimei etape, Petrolul se va găsi — la invitația echipei Panserraikos,** unde activează Ilie Oană — timp de 10 zile (pînă la 28 decembrie) în turneu în Grecia unde va susține patru jocuri. În continuare, programul echipei cuprinde o scurtă vacanță, pînă la data reluării antrenamentelor, fixată în jurul lui 10 ianuarie 1971, cînd întreg lotul petrolist, întrunit la Sinaia, va lua startul activității de instruire pentru viitorul sezon. În linii mari, luna ianuarie este rezervată pregătirii fizice generale, iar februarie aceleia specifice și tehnico-tactice. Perioada precompetițională va fi marcată de două acțiuni importante internaționale: un turneu de două săptămîni în Liban și vizita echipei poloneze Opole, prevăzută, în principiu, în a doua jumătate a lunei februarie, la Ploiești.

### ÎN FUNCȚIE DE LOCUL OCUPAT ÎN CLASAMENT

**— După încheierea turului —** ne spunea recent antrenorul ieșenilor **VINTILĂ MĂRDĂRESCU — Politehnica își va continua pregătirile, pînă în 28 decembrie, prin antrenamente de relaxare. Pregătirile propriu-zise vor fi reluate în 4 ianuarie, iar în funcție de locul ocupat la încheierea turului ne vom propune obiectivele și obligațiile pentru retur. Și tot în funcție de poziția din clasament sperăm să obținem efectuarea unui corespunzător turneu peste hotare. Nu știu unde, nu știu cînd. Deocamdată. Pentru că în perioada de iarnă jucătorii au și sesiune de examene...**

### FARUL MAI JOACĂ UN „AMICAL"

Programul echipei constănțene de după terminarea turului campionatului nu a fost încă stabilit, așteptîndu-se definitivarea unui turneu în **Liban** și **Kuweit** care ar urma să aibă loc în a doua jumătate a acestei luni și care ar dura 2—3 săptămîni cu începere de la 18 decembrie. Dacă acest turneu nu va fi perfectat jucătorii vor primi vacanță pînă la 7 ianuarie, data cînd este prevăzută reluarea pregătirilor ce vor avea loc în totalitate la **Constanța.** Se mai preconizează un joc amical, cu un adversar încă nedesemnat și care ar urma să aibă loc înaintea plecării în proiectatul turneu.

### ÎN AMERICA DE SUD ȘI GRECIA

La 15 decembrie, textiliștii arădeni vor lua vacanță. O vacanță totală. Toți jucătorii au nevoie de odihnă. Dar problema principală care-i frămîntă pe antrenorii arădenilor este întărirea lotului de jucători. Se speră că în retur **Kun II** și **Popovici** vor primi drept de joc. Se caută un portar. Se caută fundași și atacanți.

**— Nu ne gîndim la jucători din Divizia A —** sublinia **N. DUMITRESCU — ci la cîțiva tineri din categorii inferioare...**

Despre ce jucători e vorba nu ne-a spus antrenorul campioanei. În schimb ne-a dezvăluit „planul de atac" al returului. Între 15 și 30 ianuarie **U.T.A.** va pleca într-un turneu în **America de Sud,** iar în a doua jumătate a lunii februarie, pe bază de reciprocitate, se va pregăti în **Grecia,** ca invitată a clubului **Kavala.**

### PROGRAM „CUMINTE" PENTRU „U" CRAIOVA

Derutată de anunțul confuz al federației privind interdicția de a juca o perioadă limitată jocuri internaționale, Universitatea Craiova nu a intrat în tratative cu nici o echipă străină pentru un eventual turneu. Dacă pînă în final nu va primi nici o ofertă, echipa craioveană și-a eșalonat astfel programul pe timpul întreruperii campionatului: între 15 decembrie și 14 ianuarie 1971, jucătorii vor beneficia de o vacanță totală, la 14 ianuarie, prima convocare pentru un consult medical amănunțit și riguros; la 18 ianuarie echipa se va deplasa la Predeal unde va rămîne două săptămîni, după care obișnuitele jocuri de verificare pînă la reluarea campionatului.

### STEAGUL ROȘU ÎN GRECIA ȘI LIBAN

La numai două zile după încheierea ultimului meci din tur, adică la 15 decembrie, jucătorii de la **Steagul roșu** vor intra într-o binemeritată vacanță care va dura pînă la data de 5 ianuarie cînd timp de două zile vor fi supuși unui exigent control medical. Odată reluate pregătirile la Brașov (o săptămînă) ele își vor muta sediul mai sus, la **Poiana Brașov,** unde vor continua cu maximum de intensitate pînă la sfîrșitul lunii ianuarie. În jurul datei de 1 februarie lotul stegarilor brașoveni va pleca în Grecia, întorcînd vizita echipei **Olimpiakos Pireu.** Elevii lui **VALENTIN STĂNESCU** vor susține 2—3 jocuri, după care vor evolua în Liban, în compania unor echipe de club. Revenirea în țară se va face în jurul datei de 22 februarie.

### DUȚAN ȘI VA RELUA PREGĂTIREA

Dacă turneul din Israel (între 15—25 decembrie) va fi perfectat, jucătorii de la Sport club Bacău îi vor da curs așa că — după ultima etapă de campionat — vor părăsi țara. În eventualitatea că turneul nu se va realiza, elevii lui **VALERIU NEAGU** vor intra în vacanță de la data de 20 decembrie, urmînd a se prezenta la prima ședință de antrenament la 4 ianuarie. Primele antrenamente vor avea loc în localitate apoi întregul lot se va stabili la Slănic. Se speră ca și Duțan, care a suferit o fisură la tibie să-și poată relua pregătirea. La sfîrșitul lunii ianuarie băcăuanii vor pleca într-un turneu în Liban urmînd să revină în țară în jurul datei de 15 februarie. În funcție de reușita tratativelor cu unele cluburi, lotul echipei se va împrospăta cu o serie de elemente tinere.

### ÎN AȘTEPTAREA TURNEULUI DE PESTE OCEAN

Se știe de mai multă vreme că echipa **Steaua** are în proiect un turneu de cealaltă parte a **Oceanului Atlantic,** în cele două **Americi. Condițiile** turneului și definitivarea programului urmează să se facă săptămîna viitoare, cînd organizatorul său va veni special la **București** pentru aceasta. Din informațiile preliminare ar urma ca turneul să cuprindă 8—10 partide în perioada 10 ianuarie — 15 februarie, o țară care va fi vizitată cu certitudine fiind **Mexicul.**

Ținînd cont de această perspectivă, conducerea tehnică a echipei militare a stabilit ca vacanța să înceapă la 20 decembrie, După 10 zile, întregul lot se va reuni la București pentru reluarea antrenamentelor în vederea amintitului turneu. Repetăm însă, totul este în funcție de definitiva perfectare a partidelor din cele două **Americi.**

### PE PRIMUL PLAN, EXAMENELE!

La terminarea turului actualului campionat, studenții clujeni vor continua activitatea într-un ritm din ce în ce mai scăzut, timp de o săptămînă, după care programul a fost stabilit în două alternative: sau un turneu în **Liban** și **Israel,** de 2—3 săptămîni, sau vacanță totală pînă în primele zile ale anului viitor. De aci pregătirile, care vor avea loc în totalitate la **Cluj,** se vor efectua în funcție de activitatea principală a jucătorilor, studii și examene. În acest sens se prevăd la început antrenamente mai ușoare, din două în două zile, în funcție de timpul liber al jucătorilor, cu intensitate maximă după terminarea sesiunii de examene, cînd este în proiect un alt turneu în străinătate dacă cel preconizat pentru sfîrșitul acestei luni eșuează.

### VACANȚĂ BOGATĂ PENTRU F. C. ARGEȘ

Despre proiectele lui F. C. Argeș ne vorbește vicepreședintele clubului, **PUIU RAPAPORT:**

**„A doua zi după încheierea primei jumătăți a campionatului, vom pleca în R. F. a Germaniei pentru a răspunde invitației clubului München 1880. Vom juca, firește, în compania acestei echipe, cel de-al doilea meci însă nu știm în compania cui îl vom disputa. Vacanța propriu-zisă va dura între 24 decembrie și 10 ianuarie. În zilele de 11 și 12 ianuarie va avea loc vizita medicală obișnuită dinaintea reluării pregătirilor, la 13 ianuarie — ședința de analiză a turului, iar între 14 și 30 ianuarie perioada pregătirilor de bază (la Predeal sau Herculane), care va fi urmată de alte zece zile de antrenament la Pitești. Între 11 februarie și 2 martie intenționăm să facem un turneu în străinătate și să disputăm o serie de partide și acasă, la Pitești. În privința turneului, sîntem în tratative cu cluburi din Israel, Turcia, Liban, Congo (Kinshasa) și Ghana. Deocamdată nu este nimic perfectat, dar credem că într-una din aceste țări, cel puțin, vom evolua".**

### NICI UN PROIECT ÎNCĂ ÎNCHEGAT

Antrenorul echipei C.F.R. Cluj **EUGEN IORDACHE,** ne-a mărturisit că pînă la ora actuală nu se poate întrezări un proiect ferm pentru perioada de inactivitate competițională. Echipa și-ar dori mult un turneu peste hotare, s-au și făcut tatonări în această direcție dar este prematur pentru a se face precizări. Conducerea echipei așteaptă apropiata convocare a antrenorilor de divizia A și în funcție de recomandările și precizările ce se vor face, își va alcătui un calendar adecvat.

### PREGĂTIRE ȘI RETUȘURI ÎN FORMAȚIE

Pregătirea pentru retur a Jiului începe de fapt cu o perioadă de odihnă, de recuperare și tratamente, astfel ca la data de 6 ianuarie 1971, cînd este prevăzută reluarea activității de antrenament, întregul lot să fie apt pentru a face față unor intense solicitări care-și propun refacerea integrală a potențialului de joc a echipei și revenirea acesteia pe linia bunelor sale evoluții competiționale din anii precedenți. Etapele instruirii din perioada de iarnă cuprind: o perioadă de pregătire generală cu o durată mai mare (trei săptămîni) la Băile Herculane, un scurt turneu în Iugoslavia în luna februarie și un bogat program de jocuri în țară, destinat îmbunătățirii capacității de ansamblu a echipei căreia antrenorul Ion Bălănescu intenționează să-i aducă pentru viitorul sezon și unele retușuri în special în compartimentul — deficitar în prezent — al apărării.

### PROGRESUL — ÎNCĂ NIMIC DEFINITIVAT

Fotbaliștii de la **Progresul** vor continua antrenamentele încă o săptămînă, după încheierea turului. Reluarea activității este fixată în a doua jumătate a lunii ianuarie. Cît privește programul de jocuri pentru primele luni ale lui 1971, el nu a fost definitivat. Conducerea clubului poartă tratative cu cîteva cluburi de peste hotare pentru a asigura formației cîteva întîlniri în luna ianuarie și februarie.

Rămîne de văzut în ce măsură aceste discuții vor duce la un rezultat favorabil; în cazul cînd nu se va realiza un turneu peste hotare, echipa va susține amicale cu formații din țară.

### LA C.F.R. TIMIȘOARA, PROIECTE, PROIECTE...

Feroviarii din Timișoara nu și-au definitivat încă proiectele pentru vacanță. Situația din clasament a echipei nu dă liniște nici conducerii secției și nici antrenorilor. Totuși, după jocul din etapa a 15-a, echipa va avea vacanță pînă spre mijlocul lunii ianuarie, după care antrenamentele vor fi reluate. Asta, firește, și în vederea returului campionatului, în care clubul de pe Bega speră să se îndepărteze de locurile fierbinți ale clasamentului, dar și pentru cîteva partide disputate peste hotare. În vederea perfectării acestora, emisari ai clubului au vizitat Ungaria, Iugoslavia și R.A.U.

**BUCUREȘTI. Veritabilă cursă de sprint pentru balon între Doru Popescu (Dinamo) și Codrea (Rapid)**

**Cu foarte puține excepții, echipele își au schițate — cum se vede — proiectele pentru perioada de întrerupere a campionatului, pe care vor s-o folosească în scopul refacerii forțelor jucătorilor și apoi pentru pregătire prin intermediul, în primul rînd, al unor jocuri peste hotare. Reținem din aceste sumare informări două lucruri: 1) majoritatea echipelor vor să întreprindă turnee în străinătate, dar cele mai multe nu le-au perfectat, sînt încă în stadiul tratativelor; 2) aproape jumătate din echipe vizează aceeași țară — Liban, pentru perioada ianuarie — februarie, ceea ce ar putea crea la un moment dat o situație de concurență, și aceasta ar trebui evitat.**

**Oricum, reținem că există o preocupare în ceea ce privește modul de folosire a vacanței, asigurarea unui calendar în folosul pregătirii. Aceste turnee însă, să nu însemne — ca în multe cazuri din trecut — prilejuri de destindere, de simplă plimbare, lăsînd pe plan secundar pregătirea și rezultatele jocurilor. Prestigiul fotbalului nostru trebuie apărat și consolidat în orice împrejurare.**

## ÎNCHEI

# A.S. AR

Tiberiu Bone (în dreapta) și

# SI CR

Cinci dintre compo

## LIDERI DI

În seria I, A.S.A., prin victo
palei adversare, Sportul stud
șefia clasamentului cu un avo
de prețioase pentru desfășur
pionatului. La periferia clasam
**Flacăra Moreni,** cu o zestre
plutonul celor 16 echipe.

## ECHILIBRUL ÎN F

**A. S. Armata Tg. Mure**
**București**

**AU MARCAT:** Varadi (mi
**A.S.A.: Solyom — Szöll**
**Nagy, Hajnal — Lucaci (min**
**kaș, Varadi.**
**SPORTUL STUDENȚESC:**
**sile) — Jurcă, G. Ionescu, D**
**Jamaischi (min. 46 Duțan) —**
**A arbitrat satisfăcător St.**

Hazardul a vrut ca ultima etapă a turului să programeze la Tîrgu Mureș un meci derbi, o confruntare directă între echipele pretendente la șefia clasamentului de toamnă. Și publicul, răsfățat pînă nu de mult cu meciuri de divizia A, încrezător că soarta lui se va îndulci iarăși la anul, a venit cu mic cu mare, întesînd tribunele stadionului, ca să-și încurajeze echipa favorită în această partidă de mîză puternică. Meciul a început cu o tatonare prudentă și încordată, după care echipele și-au canalizat elanul și priceperea pe albia tactică aleasă cu premeditare.

Golul rîvnit cu patimă de public a venit repede, în min. 8, cînd Argeșeanu a respins o minge șutată de Hajnal și Varadi a înscris. În ciuda dominării, cu toate eforturile atacanților săi tineri și dibaci, A.S.A. nu și-a mărit avantajul. Plutea undeva impresia că un singur gol înseamnă un handicap le-

TURULUI DIVIZIEI B

# ATA Tg. MUREŞ

la A.S.A. — victorioşi la jumătatea cursei, în seria primă a Diviziei B.

# UL ORADEA

ă ai echipei Crişul : Catona, Bulc, Lucaci, Sătmăreanu II şi Cociş

## MNĂ ÎN CELE DOUĂ SERII

asupra princi-
eşti, a preluat
puncte, extrem
nuare a cam-
hnica Galaţi şi
puncte, încheie

In seria a II-a, Politehnica Timişoara, lideră pînă în penultima etapă, a fost detronată de Crişul Oradea, în urma egalului pe teren propriu cu C.S.M. Sibiu. Cu un punct avans faţă de Politehnica şi cu două de Corvinul Hunedoara, Crişul Oradea a preluat şefia clasamentului. Lanterna roşie este deţinută de **Vagonul Arad**, iar penultimul loc îl ocupă **C.S.M. Reşiţa.**

## RUPT

udenţesc

min. 72 şi 80).
Ispir, Csako —
, Caniaro, Faze-

in. 14 : Ion Va-
ulescu — Sîrbu,
us, Ciornoavă.
a).

echipă bine
um a fost
enţesc. Forma
ile şi 20 de
fotbal elevat
oaspeţi la
eprizei secun-
ntat circum-
elor. Mureşe-
resurse ca să
ul studenţilor
au găsit şi
ată (în abili-
şi decizia lui
deschidă con-
oartă ferecată
le de Ion Va-
aşii săi. După
te scorul se
portul studen-
ut că destinul
e nu mai pu-
t în nici un
pe banca an-
ăsunat o co-
ătoare prin
ei : scoaterea
ii Pană (pen-
) şi replică,
cu numai
ni să sfîr-
derbi al se-

Ion CUPEN

## MECIUL RATĂRILOR INCREDIBILE

**Politehnica Timişoara — C.S.M. Sibiu 0—0**

**POLITEHNICA : Vidac — Rotaru, Mafa, Arnăutu, Brîndescu — Fülöp, Hornung (min. 46 : Petrovici) — Dima, Surdan, Kun I (min. 69 : Dobindă), Copăceanu.**

**C.S.M. : Liebhardt — Zaharia, David, Nistor, Voicu — Constantin, Flichiş — Schwartz, Stoicescu, Rădoi (min. 83 : Mihai), Creţu (min. 40 : Unguroiu).**

**Arbitrul Vasile Dumitrescu — Bucureşti a condus foarte bine.**

Totul era pregătit la Timişoara ca să se sărbătorească titlul de campioană de toamnă al Politehnicii, C.S.M. Sibiu — mai ales după cele două puncte pierdute în penultima etapă, pe teren propriu, în faţa Crişului — fiind considerată o victimă sigură. Dar sibienii abordează partida fără prejudecăţi.

Şi minutele încep să se scurgă. Ne apropiem de jumătatea primei reprize şi tabela arată 0—0. Favoriţii devin nervoşi, se precipită, atacă cu mingi lungi, pe sus, acolo unde domină uriaşul *Liebhardt* şi „libero"-ul *David*, excelenţi în acest meci. C.S.M. se apără cu 7—8 şi chiar 9 oameni de cîmp, uneori cu toată echipa.

Într-un fel, am revăzut partida de simbătă dintre C.F.R. şi F.C. Argeş. Doar actorii erau alţii : locul feroviarilor l-au luat studenţii, iar poarta lui *Niculescu* a devenit acum cea a lui *Liebhardt*. Şi notăm : *Kun I* ratează cu poarta goală (min. 11) şi tot el greşeşte din nou, după ce viitorii ingineri s-au invitat unul pe altul la şut (min. 21). *David* deviază în ultima clipă un şut al lui *Surdan* (min. 26). C.S.M. se apără în 9+1. *Fülöp* (min. 35), de la 3 m de poartă ridică la 10 m peste bară ! *Surdan* are două ocazii (min. 49), ca şi *Fülöp* (min. 52) etc. etc. N-are rost să mai continuăm lista incredibilelor ratări.

Dar C.S.M. ? Ridicînd, cum am spus, un baraj viu (şi înalt) în faţa timişorenilor au acordat ofensivei un interes mai mic. Din cînd în cînd cîte un contraatac, foarte periculos.

Şi astfel un 0—0 care duce titlul de campioană de toamnă de pe malurile Begăi pe cele ale Crişului şi în care numitorul comun s-a numit C.S.M. Sibiu.

**Mircea TUDORAN**

**SERIA I** — REZULTATE ŞI CLASAMENTE — **SERIA A II-a**

A.S. Armata — Sportul studenţesc 3—0 (1—0) ; Ceahlăul Piatra Neamţ — Portul Constanţa 1—0 (0—0) ; Politehnica Galaţi — Progresul Brăila 0—0 ; Metalul Bucureşti — Flacăra Moreni 4—0 (2—0) ; S. N Oltenita — Metalul Tîrgovişte 1—0 (1—0) ; Ştiinţa Bacău — C.F.R. Paşcani 1—1 (1—0) ; Dunărea Giurgiu — Oţelul Galaţi 2—1 (1—1) ; Metrom Braşov — Poiana Cîmpina 0—0.

| | | | | | | |
|---|---|---|---|---|---|---|
| 1. A. S. ARMATA TG. MUREŞ | 15 | 10 | 2 | 3 | 33—12 | 22 |
| 2. SPORTUL STUDENŢESC BUC. | 15 | 9 | 2 | 4 | 22—16 | 20 |
| 3. CEAHLĂUL PIATRA NEAMŢ | 15 | 8 | 2 | 5 | 18—15 | 18 |
| 4. PROGRESUL BRĂILA | 15 | 7 | 3 | 5 | 21—14 | 17 |
| 5. METALUL TÎRGOVIŞTE | 15 | 8 | 1 | 6 | 17—17 | 17 |
| 6. DUNĂREA GIURGIU | 15 | 8 | 1 | 6 | 15—16 | 17 |
| 7. ŞTIINŢA BACĂU | 15 | 7 | 2 | 6 | 17—15 | 16 |
| 8. ŞANTIERUL N. OLTENIŢA | 15 | 6 | 4 | 5 | 16—17 | 16 |
| 9. METALUL BUCUREŞTI | 15 | 6 | 3 | 6 | 20—12 | 15 |
| 10. OŢELUL GALAŢI | 15 | 6 | 3 | 6 | 20—16 | 15 |
| 11. PORTUL CONSTANŢA | 15 | 7 | 1 | 7 | 11—17 | 15 |
| 12. C.F.R. PAŞCANI | 15 | 4 | 6 | 5 | 21—21 | 14 |
| 13. METROM BRAŞOV | 15 | 5 | 3 | 7 | 13—18 | 13 |
| 14. POIANA CIMPINA | 15 | 4 | 4 | 7 | 11—16 | 12 |
| 15. POLITEHNICA GALAŢI | 15 | 3 | 2 | 10 | 7—18 | 8 |
| 16. FLACARA MORENI | 15 | 1 | 3 | 11 | 12—34 | 5 |

Politehnica Timişoara — C.S.M. Sibiu 0—0, Crişul Oradea — Minerul Anina 3—0 (3—0), C.F.R. Arad — Corvinul Hunedoara 1—3 (0—1), Gloria Bistriţa — Metalurgistul Cugir 1—1 (0—1), C.S.M. Reşiţa — Vagonul Arad 2—1 (1—1), Electroputere Craiova — Minerul Baia Mare 2—1 (1—0), Olimpia Satu Mare — U. M. Timişoara 1—1 (1—1), Gaz metan Mediaş — Olimpia Oradea 2—1 (1—1).

| | | | | | | |
|---|---|---|---|---|---|---|
| 1. CRIŞUL ORADEA | 15 | 8 | 5 | 2 | 24—12 | 21 |
| 2. POLITEHNICA TIMIŞOARA | 15 | 8 | 4 | 3 | 22—11 | 20 |
| 3. CORVINUL HUNEDOARA | 15 | 8 | 3 | 4 | 24—15 | 19 |
| 4. C.S.M. SIBIU | 15 | 8 | 2 | 5 | 32—20 | 18 |
| 5. METALURGISTUL CUGIR | 15 | 6 | 6 | 3 | 18—15 | 18 |
| 6. OLIMPIA SATU MARE | 15 | 7 | 2 | 6 | 14—11 | 16 |
| 7. MINERUL ANINA | 15 | 7 | 2 | 6 | 16—17 | 16 |
| 8 ELECTROPUTERE CRAIOVA | 15 | 4 | 7 | 4 | 14—19 | 15 |
| 9. MINERUL BAIA MARE | 15 | 6 | 2 | 7 | 18—18 | 14 |
| 10. C.F.R. ARAD | 15 | 6 | 2 | 7 | 14—18 | 14 |
| 11. OLIMPIA ORADEA | 15 | 5 | 3 | 7 | 13—16 | 13 |
| 12. GAZ METAN MEDIAŞ | 15 | 5 | 3 | 7 | 17—23 | 13 |
| 13. GLORIA BISTRIŢA | 15 | 5 | 2 | 8 | 13—24 | 12 |
| 14. UZINELE MECANICE TIMIŞ. | 15 | 3 | 5 | 7 | 12—18 | 11 |
| 15. C.S.M. REŞIŢA | 15 | 4 | 2 | 9 | 15—20 | 10 |
| 16. VAGONUL ARAD | 15 | 4 | 2 | 9 | 9—18 | 10 |

## JOC DE BUN NIVEL TEHNIC

**Crişul Oradea — Minerul Anina 3—0 (3—0)**

**AU MARCAT : Bulc (min. 1), Suciu (min. 11) şi Lucaci (min. 45).**
**CRIŞUL : Catona — Sărac, Lucaci, Bulc, Balogh — Dărăban, Sătmăreanu II (min. 73 : Neşu) — Suciu, N. Alexandru, Arnotki, Cefan (min. 70 : Cociş).**
**MINERUL : Secui — Mihăilescu, Spălăţescu, Şerban, Tucuiia — Copăceanu, Lang — Mate, Dvorjak, Munteanu, Szilaghi.**
**A arbitrat foarte bine I. Opriţă (Arad).**

Fotbaliştii de la Crişul au abordat partida cu o voinţă demnă de apreciat. Firește, ei mizau totul pe victorie, şi încă una la un scor care să-i instaleze în fotoliul liderului. În consecinţă, chiar din primele minute orădenii au asaltat terenul advers, supunînd poarta lui Secui unui bombardament continuu. Şi dacă Crişul a cîştigat numai cu 3—0, faptul se datoreşte numeroaselor ratări, culminate cu netransformarea unei lovituri de la 11 m (N. Alexandru în min. 80).

Chiar în primul minut de joc, la un atac pe partea stîngă purtat de gazde, arbitrul dictează lovitură liberă. A executat Balogh şi fundaşul central Bulc a fructificat, înscriind cu capul. Crişul a atacat vehement în continuare şi în min. 11 balonul ajungînd la Suciu, acesta înscrie cu dezinvoltură, în colţul drept al porţii. În ultimul minut al primei reprize arbitrul sancţionează echipa oaspete cu o lovitură indirectă în careul de 16 m : N. Alexandru ridică mingea în faţa porţii şi perechea lui Bulc, celălalt fundaş central, Lucaci, marchează şi el, tot cu capul.

A doua repriză, mai echilibrată, n-a mai modificat în nici un fel tabela de marcaj.

**V. SERE**
corespondent

## AU PRELUAT LANTERNA..

**C.S.M. Reşiţa — Vagonul Arad 2—1 (1—1)**

**AU MARCAT : Varga (min. 33), Grozăvescu (min. 84) respectiv Merteş (min. 26).**
**C.S.M. : Tuţă — Rednic, Kafca, Pîrvan, Puşcaş (min. 55 Stoica) — Cristian, Jak — Varga, Dumitru, Grozăvescu, Florea.**
**VAGONUL : Weichel — Cruţiu, Mülroth, Csako, Bacoş (min. 46: Dobai) — Boroş, Swenlinger — Atodiresei, Merteş, Macavei, Moţ (min. 87 : Dobi).**
**A arbitrat satisfăcător Cornel Pop (Hunedoara).**

Situaţia extrem de precară în clasament a celor două combatante a avut menirea să le mobilizeze la maximum posibilităţile fizice, psihice şi chiar tactice, pentru obţinerea punctelor puse în joc.

Atacurile reşiţenilor nu au avut însă suficientă consistenţă, fiind lipsite aproape de fiecare dată de claritate. Treptat, oaspeţii scapă de „chinga" chinuitoare a dominării metalurgiştilor şi ies tot mai des din propriul teren. Profitînd de deruta localnicilor, orădenii îşi măresc intensitatea atacurilor şi reuşesc să deschidă scorul în min. 26. O acţiune plecată de la fundaşul Cruţiu pe „ruta" Macavei — Moţ — Atodiresei, a fost finalizată cu multă abilitate de Merteş. Bucuria oaspeţilor a fost de scurtă durată, căci Varga (min. 33) restabileşte egalitatea. După pauză jocul devine din ce în ce mai nervos, presărat cu duritâţi. Totuşi gazdele sînt mai active şi au cîteva ocazii de a înscrie dar Cruţiu, salvează de două ori în min. 51 şi 53. Momentul psihologic al echipei arădene a fost în min. 55, cînd Dobai a ratat cea mai mare ocazie a meciului, trimiţînd mingea în afara porţii, de la numai 7—8 metri. În continuare jocul a fost dominat de gazde care au reuşit să înscrie golul victoriei în min. 84 prin Grozăvescu.

**V. IORDACHE**
corespondent

## ROLURI INVERSATE

**Ştiinţa Bacău — C.F.R. Paşcani 1—1 (1—0)**

**AU MARCAT : Codreanu (min. 35) şi Constantin (min. 59, autogol).**
**ŞTIINŢA : Lungu — Bolangiu, Constantin, Ciocoiu, Corobană — Rotaru, Nemeş — Banu, Codreanu, Margaşoiu, Dicianu (min. 64 : Popescu).**
**C.F.R. : Ciorcilă — Rusu, Cosma, Panait, V. Blejuşcă — Bivolan, Drăgan — Straţ (min. 67 : Andrei), Ciupa, Udroaică, Mărculescu.**
**A arbitrat foarte bine E. Păunescu (Vaslui).**

Cu un atac improvizat şi foarte firav, din care a lipsit Pelea, şi avînd de înfruntat o apărare condusă cu luciditate de omniprezentul Panait, gazdele n-au reuşit (pentru prima oară pe teren propriu în acest campionat) să-şi adjudece cele două puncte. Oaspeţii au lăsat o foarte bună impresie prin jocul lor curajos, bine orientat şi chiar din prima repriză — sesizînd şi slăbiciunea atacurilor gazdelor — după ce au temperat avîntul iniţial al studenţilor, au transferat jocul în jumătatea de teren a gazdelor. Şi în ciuda golului realizat de Codreanu cu capul, oaspeţii „simt" că nu trebuie să depună armele. Continuă jocul lor avîntat (chiar cu riscul primirii unui al doilea gol pe care era să-l înscrie Nemeş, ajuns pînă în careul mic) şi după ce ratează două mari ocazii obţin egalarea datorită unei greşeli a apărării Ştiinţei, la o fază iniţiată de Ciupa. Ambiţiile oaspeţilor nu s-au domolit nici după egalare, ei tinzînd chiar la mai mult. C.F.R.-iştii continuă iniţiativa, dar cu tot avîntul lor, nu mai pot trece de marginea careului.

**GH. DALBAN**
corespondent

**Divizia C**

## VICTORIE MERITATĂ

**Chimistul Baia Mare — Unirea Dej 0—1 (0—0)**

**A MARCAT : Nicoară (min. 68).**
**CHIMISTUL : Decei — Danca, Balogh, Crăciun, Balint — Mihăilescu (min. 67 Covaci), Hoffmeister — Hidekuti, Vaida, Feldman, Cuceu.**
**UNIREA : Gh. Pop — Micloş, Gall, Racolţa, Covaci — Nicoară, Albert — Silvăşan (min. 73 Tokaci), D. Pop, I. Pop, Catană (min. 81 Mardan).**
**A arbitrat bine Ovidiu Ciuclea (Oradea).**

Jucătorii echipei din Dej s-au bătut de la început pentru fiecare minge, urmărind cu toate mijloacele dar în limitele sportivităţii, un rezultat favorabil. Ei nu au abuzat de apărarea supraaglomerată care se obişnuieşte în deplasare, ci au atacat cu toată luciditatea, punînd în derută apărarea chimiştilor. Portarul băimărean, în mare formă, s-a evidenţiat în mod deosebit, intervenind cu succes în fazele care nu o dată prevesteau golul. El a fost invins o singură dată în min. 68 cînd la o centrare bine realizată de către D. Pop de pe partea stîngă, Nicoară a înscris imparabil cu capul.

Jucătorii de la Chimistul cu o apărare improvizată şi penetrabilă nu au rezistat nici ritmului impus de oaspeţi. Cele cîteva ocazii create de Feldman şi Cuceu au fost ratate cu seninătate, majoritatea jucătorilor echipei Chimistul jucînd fără convingere.

**V. SASARANU**
corespondent

## TREI GOLURI CU CAPUL

**Carpaţi Sinaia — Minerul Bălan 4—1 (2—1)**

**AU MARCAT : Bran (min. 1), Negoescu (min. 3), Dumitraşcu (min. 70), Dogaru (min. 75) respectiv Selimeşi (min. 45).**
**CARPAŢI : Velişcu — Dumitrescu, Cincan, Bălan, Dumitraşcu — Moraru, Dogaru — Stănică (min. 46 Pavel) Negoescu, Coman (min. 60 : Grosu), Bran.**
**MINERUL : Grigore (min. 30 : Camala) — Lucaciu, Bogan, Gabor, Simo — Bartoc (min. 62 : Lukaş), Szigheti — Pal, Selimeşi, Antal, Zsido.**
**A arbitrat bine Carol Covaci (Sf. Gheorghe).**

Cu un excelent suport moral (neînvinşi în ultimele şase etape), sinăenii s-au năpustit pur şi simplu spre poarta echipei în care activează ca antrenor şi jucător fostul divizionar A, Selimeşi. Chiar în primul minut Negoescu pătrunde prin dribling, pasează lui Bran care, venit ca un bolid, expediază mingea în plasă. Peste două minute, o minge respinsă de apărătorii de la Minerul în urma unui corner, este recentrată de Dumitrescu şi Negoescu reia din apropiere cu capul în poartă. Sensul jocului se menţine în continuare spre poarta apărată de Grigore, dar „asediaţii" vor încheia cu bine repriza căci o pasă a lui Bartoc va prilejui lui Selimeşi posibilitatea să şuteze cu sete de la 16 m., şi să reducă din handicap.

După pauză echipa din Bălan iese mai mult la joc, şi Selimeşi (min. 61 şi 84) ratează două bune ocazii. În continuare localnicii se dovedesc maiştri ai loviturilor cu capul marcînd astfel încă două goluri spectaculoase, prin Dumitraşcu şi Dogaru.

**V. ZBARCEA**
corespondent

## UN „CAP" BINE PLASAT

**Olimpia Rîmnicu Sărat — Petrolistul Boldeşti 1—0 (1—0)**

**A MARCAT : Ritz (min. 33).**
**OLIMPIA : Cosor — Lăzărescu, Nan, I. Jantea, Ciurumelea — Albină, Em. Ionescu (min. 77 : Ignat) — Al. Jantea, Puiu, Ritz, Oancea (min. 66 : Cristescu).**
**PETROLISTUL : Bota — Dinescu, I. Rachită, Dijmărescu, Alexe — Teodorescu, Ion Dumitru (min. 77 : Predescu) — N. Rachită, Buligescu, Stănescu (min. 71 : Ion Ilie), Maria Lazăr.**
**A arbitrat cu multe scăpări Tomiţă Podaru (Brăila).**

Cu o etapă înainte de încheierea primei părţi a campionatului, tînăra formaţie rîmniceană, condusă de harnicul ei antrenor N. Mustaţă, a reuşit o nouă şi preţioasă victorie, care-i consolidează poziţia fruntaşă în clasament. Obţinut la capătul unui joc disputat şi cu multe momente de suspens, succesul gazdelor a părut celor prezenţi la întîlnire mai dificil decît era aşteptat şi aceasta datorită, pe de o parte replicii neaşteptat de viguroase a petroliştilor din Boldeşti, iar pe de alta faptului că jucătorii Olimpiei resimt în finalul acestui sezon de debut divizionar, oboseala unui program competiţional deosebit de greu ca şi neajunsurile aproape inerente ale lipsei de experienţă.

În ceea ce priveşte desfăşurarea propriu-zisă a partidei trebuie remarcată dîrzenia cu care şi-au apărat şansele cei doi combatanţi, comportarea bună a celor două apărări, ca şi plusul de luciditate de care au dat dovadă jucătorii echipei gazdă, fapt care le-a permis acestora să forţeze la un moment dat victoria şi să lupte apoi în continuare pentru menţinerea ei. Unicul gol al meciului a fost realizat în urma unei faze fixe, cînd un „cap" bine plasat al înaintaşului central Ritz a reluat spectaculos la colţ mingea recentrată cu precizie de Al. Jantea, după o lovitură liberă executată de Albină în careul oaspeţilor.

**Mihai IONESCU**

# MAI MULTĂ ATENȚIE CENTRELOR DE COPII ȘI JUNIORI

ION BALAȘ
vicepreședinte al F. R. F.

Robustețea și valoarea unui fotbal național este condiționată, printre alți factori, și de preocuparea stăruitoare și competentă privind selecția și instruirea timpurie a tinerelor talente. Această cerință imperioasă a progresului fotbalului s-a materializat în activitatea din ultimii ani a Federației Române de Fotbal printr-un ansamblu de măsuri la care au contribuit Ministerul Învățămîntului, U.T.C., și Consiliul național al pionierilor. Aceste acțiuni au constat în principal în *reconsiderarea fotbalului în școli, în organizarea la scară republicană a diverse campionate școlare, în înființarea unor școli și licee sportive cu profil fotbalistic și altele.* Se înțelege de la sine că efectele pozitive ale acestor măsuri nu puteau compensa, într-un timp relativ scurt anii în care fotbalul era un fel de „paria" în incinta lăcașurilor de învățămînt.

La rîndul lor, secțiile divizionare A, B și C și chiar cele județene au fost obligate să-și înființeze *pepiniere proprii,* organizîndu-și, pe baza unor reguli stabilite de federație, *echipe de copii și juniori, a căror instruire este încredințată unor antrenori încadrați numai pentru această activitate.*

Ar mai putea fi amintite cu acest prilej măsurile luate pentru *extinderea sistemului competițional al copiilor și juniorilor,* a cărui bază o constituie campionatele școlare, campionatele județene, iar ca vîrf campionatul național al juniorilor, la care participă 192 echipe, împărțite în 16 serii.

Toate aceste măsuri enumerate sumar, asigură o bază de mase aproximativ acceptabilă. Trebuie avut în vedere că eforturile de extindere a ariei fotbalului în rîndul tinerei generații sînt condiționate de *corelarea cu baza materială existentă,* necesară atît pentru a asigura un proces de instruire corespunzător (minimum 3—4 antrenamente săptămînal, plus jocurile de campionat). De aceea, sarcina fundamentală în această etapă o constituie *CONSOLIDAREA* unităților existente, ridicarea *CALITĂȚII* muncii în acest domeniu.

Experiența practică a dovedit că în condițiile țării noastre (înțelegînd prin aceasta : baza materială, condițiile climatice, timpul liber limitat al tinerei generații și altele), problema formării schimbului de mîine în fotbalul de performanță trebuie să-și găsească un cadru organizatoric adecvat, care să valorifice mai bine și mai rapid valorile și talentele dispersate, prin concentrarea lor în niște unități capabile a asigura condițiile necesare în vederea unei instruiri pe baza unei metodici corespunzătoare cerințelor și particularităților de vîrstă.

Acest lucru s-a realizat în oarecare măsură în 1965 pe calea centrelor de copii și juniori, înființate inițial numai pe lîngă secțiile divizionare de Divizia A și subvenționate direct de către F.R.F.

## ROADELE PRIMELOR CENTRE...

Concentrarea elementelor talentate de pe un anumit teritoriu în aceste centre urma să suplinească, măcar parțial, carențele multor cluburi și asociații sportive din centrele urbane mai importante, lipsite de o bază materială corespunzătoare și deseori și de cadre calificate.

Primele centre aveau deci rolul unor laboratoare care în condiții speciale trebuiau să selecționeze tinere talente pe care apoi să le instruiască pe o bază științifică și să le lanseze în fotbalul de performanță cît mai repede posibil, pentru a suplini anemia cronică a unor cluburi și asociații cu secții de fotbal divizionare A, a căror preocupare principală rămînea de obicei cele două puncte duminicale.

**La capătul a cinci ani de existență a centrelor de copii și juniori, se poate afirma cu toată convingerea că experiența este rodnică,** eficiența ei măsurindu-se ca și în economie, prin elocvența cifrelor : **41 jucători formați și promovați pentru Divizia A, 31 pentru Divizia B și alți 93 pentru echipele de tineret-rezerve,** toți jucători născuți după anul 1949. Chiar dacă calculul prețului de cost al „producției" acestor centre ne arată încă un indice înalt, raportat la sumele investite în acești ani de F.R.F., se pare totuși că la condițiile noastre, ideea unor centre care să grupeze talentele de pe un teritoriu, cadrele cu experiență și efortul material al federației, reprezenta o cale eficientă pentru formarea valorilor de mîine ale fotbalului românesc, așa cum a fost cazul cu : **Dumitru, Beldeanu, Dudu Georgescu, Broșovschi, Iordache, Iordănescu, Naom** și alții.

## ...ȘI DEZVOLTAREA LOR

Pe parcursul anilor, numărul centrelor a crescut de la 12 la 36, cuprinzînd astăzi **aproape 4 500 copii și juniori** selecționați la rîndul lor din zeci și sute de mii de copii prezenți în vacanțe la numeroasele trialuri organizate de aceste centre. De instruirea acestui detașament al speranțelor se ocupă **112 antrenori dintre care 82 cu normă întreagă.**

Sesizînd din vreme eficiența acestei forme, F.R.F. a luat din timp măsurile necesare de sprijinire multilaterală a lor.

Astfel, dinamica fondurilor afectate a crescut de la 1 500 000 lei în 1965, la 3 000 000 lei în acest an, iar numărul de cadre salariate de la 46 în 1967 la 112 în 1970.

Este bine de știut că efortul F.R.F. nu s-a mărginit numai la acela de „mecena", care finanțează generos o acțiune, ci el a fost extins în mod firesc **și pe planul controlului și îndrumării organizatorice și metodologice.** În acest sens, numai în ultimii doi ani au fost organizate numeroase consfătuiri metodice cu antrenorii de la centre, care au avut ca scop realizarea unei concepții unitare de pregătire, diferențiată fundamental de cea a seniorilor, corespunzător particularităților de vîrstă.

După cum se știe, metodica antrenamentului are încă suficiente subiecte controversate, mai ales cu privire la dozarea efortului la vîrsta transformărilor endocrine, în această direcție impunîndu-se din ce în ce mai autoritar pe plan internațional nu numai ideea specializării timpurii, ci și a creșterii simțitoare a „încărcăturii" încă de la vîrsta pubertății.

Astfel, în acești ani s-au pus bazele unei instruiri complexe, diferențiate pe trei grupe de vîrstă (10—12, 13—15 și 16—18 ani). De asemenea, s-a început folosirea cu regularitate a probelor și normelor de control, ca un mijloc de OBIECTIVIZARE a procesului de instruire, de măsurare a creșterii valorice, a eficienței procesului de instruire.

## APRECIERI ȘI... RĂMÎNERI ÎN URMĂ

În funcție de cele constatate pînă în prezent, centrele de copii și juniori pot fi împărțite în trei categorii după munca desfășurată și rezultatele obținute.

**A. CENTRELE CU O ACTIVITATE BUNĂ :** Steaua, Progresul, Rapid București, Universitatea Cluj și Crișul Oradea care au promovat 29 de jucători în primul eșalon. Acestea manifestă preocupare mai deosebită din partea secțiilor față de munca cu copiii și juniorii, cu o organizare mai judicioasă a procesului de instruire.

Rezultatele bune obținute se datoresc și pasiunii și priceperii unor antrenori, volumului sporit de ore, unei selecții judicioase și aplicării unor metode de antrenament modern. Nume ca **Nicolae Gorgorin, Ion Costea, Romeo Cătană, Vasile Zavoda, Augustin Iuhasz, Ioan Kluge, Ion Mihăilescu** sînt recunoscute de ani de zile în munca cu copiii și juniorii.

**B. CENTRELE CU O ACTIVITATE SATISFĂCĂTOARE :** „Steaua 23 August", Politehnica Iași și Petrolul Ploiești, care au promovat 12 jucători în Divizia A. Steaua 23 August și Politehnica Iași au elemente care în viitorul cel mai apropiat pot confirma la cel mai înalt nivel **(Aelenei Vasile, Ion Ion, Paul Costaș** etc.).

**C. CENTRELE CU O ACTIVITATE NECORESPUNZĂTOARE :** Farul Constanța, Dinamo București și Steagul roșu Brașov, care nu au promovat nici un jucător și au puține șanse să facă acest lucru în viitorul apropiat. Se semnalează doar cîteva elemente de perspectivă la Dinamo București **(Vasile Dobrău, Ion Bătăcliu, I. Mihalache)** și Steagul roșu Brașov **(Șerbănoiu, Anghel, Anghelin).** Toate acestea se datoresc în principal unei slabe organizări a activității și unei nesatisfăcătoare munci de control și îndrumare.

**Emoțiile dinaintea startului... „Artiștii" balonului din centrele de juniori vor începe peste cîteva momente întrecerea organizată de F.R.F. și ziarul „Sportul"**

## GREUTĂȚI, DEFICIENȚE

Cerințele din ce în ce mai complexe ale antrenamentului tinerilor fotbaliști se izbesc și de unele greutăți organizatorice și mai ales de ordin material, dintre care vom aminti numai cîteva :

● Existența unei evidente discrepanțe între numărul de copii și juniori cuprinși în secțiile de fotbal și centrele de copii și juniori și numărul mic de terenuri, ceea ce duce la reducerea substanțială a timpului de lucru necesar pentru formarea cadrelor de VALOARE. Deși F.R.F., a luat unele măsuri în această direcție, totuși în afară de Steaua și F. C. Argeș, nici un club nu a îndeplinit baremul minimal de terenuri reduse de antrenament, stabilit printr-un normativ, ba mai mult sînt centre care nici nu au perspectiva realizării imediate a acestei cerințe (U.T.A., care nu dispune de nici un teren de antrenament, Dinamo, cu un singur teren de antrenament pentru circa 150 de fotbaliști, A.S.A. Tg. Mureș, Metalul Tr. Severin și altele).

● TIMPUL tinerei generații cu obligații școlare mult sporite față de trecut este extrem de drămuit, fapt ce obligă antrenorii să țină seama de acest fapt în planificarea antrenamentelor și să elimine de la antrenamente elevi cu note mai slabe, fapt ce oricum îngreunează deseori selecția tehnică. În această situație se impune valorificarea mai intensivă a vacanțelor școlare.

● O altă greutate o constituie „optica" unor cluburi și secții de fotbal care deși în multe cazuri primesc fonduri special destinate activității copiilor și juniorilor, totuși acestea capătă alte destinații mai „importante", legate deseori de iminentul meci de duminică al seniorilor. Este cazul la Farul Constanța, Dinamo București, C.S.M. Cugir, Metalul Tr. Severin și altele, practici ce duc la compromiterea muncii de perspectivă, lipsind tinerele talente de terenuri (drămuite cu cronometrul), de echipamentul necesar, iar uneori și de CONTINUITATEA muncii antrenorilor care, peste noapte, mai ales după eșecurile echipei de seniori, sînt „exilați" la echipele de juniori, lipsind astfel centrele de o muncă ordonată și planificată (A. Ferenczi — Crișul, V. Stănculescu — Rapid, Șt. Stănculescu — Dinamo, Eugen Mladin — F.C. Argeș, P. Comăniță — Farul și alții).

Un fapt constatat cu ocazia unui recent control la centrele subvenționate de federație atestă o situație de-a dreptul paradoxală : **lipsa de interes și mai ales de control a beneficiarului asupra activității propriilor pepiniere.** Este cazul la Farul Constanța, Dinamo București, Universitatea Cluj, F.C. Argeș, Steagul roșu și alte cluburi, unde grijile campionatului divizionar A probabil că nu mai lasă timp biroului secției să exercite îndrumarea necesară și pentru activitatea juniorilor și copiilor. Faptul că unele cluburi au deținut în trecutul nu prea îndepărtat locuri de frunte în ierarhia fotbalului juvenil (Universitatea Cluj și Dinamo București, foste campioane) nu poate decît agrava această lipsă de răspundere.

Un alt fenomen negativ în activitatea cu copiii și juniorii o constituie și fluctuația antrenorilor. Lipsa de continuitate are efecte serioase asupra muncii planificate și perspectivei în creșterea tinerelor talente. Din 46 de antrenori care au luat startul la înființarea primelor centre în 1965 au mai supraviețuit pînă în acest an numai 22. Este un simptom care cere o atenție corespunzătoare din partea celor care se ocupă de aceste centre.

Toate aceste aspecte, mai ales cele negative asupra cărora am insistat mai mult, trebuie să atragă atenția conducerilor cluburilor și asociațiilor respective și chiar a consiliilor județene pentru educație fizică și sport, deoarece este vorba de un domeniu hotărîtor pentru viitorul fotbalului.

## PENTRU REZULTATE SUPERIOARE

De altfel, în ultimii ani în contextul măsurilor generale adoptate de C.N.E.F.S., problemele privind activitatea copiilor și juniorilor au căpătat **o pondere considerabil sporită față de trecut.**

Față de această situație, recent analizată de Biroul Federației Române, se impun cîteva măsuri care să determine ridicarea calității muncii în aceste unități.

1. **Subvenționarea diferențiată** de către F.R. Fotbal a acestor centre, în raport cu calitatea muncii și rezultatele obținute. Sistarea subvențiilor către acele unități care de ani de zile bat pasul pe loc. Este imperios necesară, de asemenea, sporirea răspunderii organelor locale față de activitatea în rîndul copiilor și juniorilor.

2. **Analizarea atentă** de către cluburile respective și organele locale a situației necorespunzătoare a unor centre ca Steagul roșu, Dinamo București, Sport club Bacău, U.T.A. și F.C. Argeș și luarea măsurilor organizatorice pe care le impune fiecare caz în parte.

3. **Construirea terenurilor de antrenament în conformitate cu hotărîrea plenarei Comitetului federal din 5 oct. 1970.** O importanță deosebită o prezintă confecționarea aparaturii ajutătoare (zid de șut, porți reglabile, aparate pentru suspendarea mingii etc.).

4. **Asigurarea stabilității antrenorilor de la centre** pe perioade de minimum 3 ani.

5. Organizarea în cursul iernii a unui nou **curs cu toți antrenorii care lucrează cu juniorii și copiii,** în vederea analizării activității acestora, realizării unui schimb de experiență și instruirii unitare, cu date cît mai recente, privitoare la metodica pregătirii copiilor și juniorilor.

6. **Stimularea morală și materială a tuturor antrenorilor** care pregătesc și promovează jucători la echipele de Divizia A.

7. În sfîrșit, aș cita aici (poate nu la locul potrivit) necesitatea **îmbunătățirii controlului mai sistematic, de către F.R.F.,** a procesului de instruire, ca o condiție primordială a eficienței acestor centre.

Este necesar ca în procesul de instruire care, în general, nu trebuie să urmărească performanțe forțate, să se țină seama mai mult de intensitatea și conținutul antrenamentului, care trebuie să fie în concordanță cu cerințele jocului, raportate la particularitățile de vîrstă. În acest sens instruirea se va face evolutiv, urmărindu-se continuu perfecționarea mijloacelor atît de necesare unui fotbal avansat și anume :

— capacitate de efort la un nivel ridicat ;
— rapiditatea transmiterii mingii + demarcare + finalizare ;
— marcaj — dublaj — deposedare ;
— perfecționarea fazelor fixe prin varietate și precizie în execuție.

O atenție deosebită se va acorda, în conformitate cu indicațiile federației, **pregătirii fizice,** pentru ca încă de la vîrsta junioratului să se realizeze o dezvoltare fizică armonioasă și o ridicată capacitate de efort.

Este necesar de asemenea ca **antrenamentele individualizate** să capete o pondere mai mare, orientate în special spre elementele de perspectivă, care trebuie îndrumate cu toată atenția cuvenită.

Desigur, acestea sînt numai cîteva din numeroasele probleme ce condiționează calitatea și eficiența muncii în acest gingaș sector de activitate fotbalistică.

Este recomandabil, ca sfîrșitul sezonului competițional să constituie un moment de retrospectivă și de analiză pentru toate secțiile de fotbal, iar în cursul iernii să se ia măsurile necesare de consolidare organizatorică și materială a acestei importante activități.

Reînnoiți-vă abonamentele pentru anul 1971 la revista FOTBAL

# PRIN EUROPA FOTBALISTICĂ

## SKOBLAR CONDUCE ÎN CLASAMENTUL GOLGETERILOR EUROPENI

Într-adevăr, atacantul iugoslav, acum făcînd parte din echipa Ollympique Marseille, se dovedește a fi cel mai prolific atacant european în acest sezon : 17 goluri marcate în 15 meciuri. Pe locul doi, Ghivi Nodia, de la Dinamo Tbilisi, cu același număr de goluri, dar marcate în 32 de de partide. Nu întîlnim însă în acest clasament al „Ghetei de aur — Adidas" pe nici unul din tunarii campionatului nostru, deși și-ar fi găsit locul

## FALKIRK !

Ați auzit de această echipă ? Joacă în campionatul Scoției și, după 13 etape, se află pe locul 5, străpungînd „barajul" faimoaselor formații din această țară. De remarcat că Falkirk joacă pentru prima dată în prima ligă a Scoției și tocmai de aceia performanța ei pare neverosimilă. Grație excelentelor rezultate înregistrate astă-primăvară, Falkirk a promovat în prima divizie și este neînvinsă de 8 etape, timp în care nu a primit decît două goluri ! Penultima ei ispravă : 0—0 cu Celtic. Caracteristici de joc ? Wille Collingham, fost fundaș în echipa Irlandei, și actualul manager a lui Falkirk, a ales pentru echipa sa stilul de joc defensiv italian, cel cu „libero" fiind perfect adaptat de clubul său.

## BOOM-UL FOTBALULUI OLANDEZ

Se pare că, în clipa de față, Olanda este una dintre națiunile europene cu un campionat dintre cele mai interesante, în care se întrec formații de valoare ridicată. Faptul că Feyenoord a cîștigat „Cupa campionilor europeni" și „Cupa intercontinentală", a avut darul nu numai să atragă atenția lumii fotbalistice asupra soccerului din această țară, dar, totodată, să contribuie la dezvoltarea pe plan intern a fotbalului, a creșterii nivelului de joc. Cîteva cifre suficiente pentru a demonstra dezvoltarea pe care o cunoaște aci jocul cu balonul rotund. De pildă, în etapa a 12-a, numai la patru jocuri au asistat 128.000 de spectatori. Și s-au mai disputat încă cinci întîlniri, întrucît în campionatul olandez, dominat în clipa de față nici de Feyenoord, nici de P.S.V. Eindhoven, cunoștințele noastre, și nici de Ajax Amsterdam ci de o formație mai puțin cunoscută, A.D.O. Haga, operează 18 formații. Se poate spune că de multă vreme campionatul Olandei n-a fost atît de pasionant ca în acest sezon.

## CRIZA ANTRENORILOR SPANIOLI... AJUTĂ !

Într-adevăr, în peninsula iberică, criza antrenorilor este mai vizibilă. Nu numai că șapte dintre formațiile din prima categorie au la cîrma lor tehnicieni străini, dar în fruntea clasamentului se află cinci dintre acestea. Astfel, Barcelona, lider solitar, este condusă de englezul Vic Buckingham, care, cu aceiași jucători din sezonul trecut, a făcut din clubul catalan favorit pentru titlul pe 1970—1971. A doua în clasament este Atletico Madrid, antrenată de francezul Marcel Momingo. Pe locul trei — Valencia, cu argentinianul Alfredo di Stefano la conducere. Sevilla, care are ca antrenor pe germanul Max Merkel, se află pe locul 4. În sfîrșit, a cincea în clasament este Atletico Bilbao care, cu englezul Ronny Allen la cîrmă, a reușit, printre altele, o victorie asupra lui Real Madrid chiar pe stadionul Bernabeu. Alte trei echipe și-au schimbat antrenorii după nouă etape. Doi dintre noii tehnicieni sînt și ei străini Această infuzie de tehnicieni ne-spanioli, nu trece neobservată în campionatul Spaniei unde una dintre caracteristicile acestui sezon este practicarea unui fotbal ofensiv de totalitatea echipelor. De mulți ani campionatul n-a fost atît de deschis și n-a prezentat o tentă ofensivă atît de pregnantă ca acum. Se poate spune că grație acestor antrenori străini spiritul de atac pătrunde tot mai mult în țara lui Gento.

## A. C. MILAN (RE)LANSEAZĂ „MODA" FOTBALULUI OFENSIV !

Iată, am ajuns s-o vedem și pe asta : În Italia, creatoarea fotbalului catenaccio, bate vîntul fotbalului ofensiv ! Ideea a lansat-o cealaltă formație milaneză, A.C. Milan, adversara lui Internazionale, creatoarea „betonului". Roșnegrii atacă cu trei vîrfuri și, pînă acum, are linia de atac cea mai productivă : aproape trei goluri de meci. Se pare că „moda" a prins pentru că, iată, în a 7-a etapă nu au mai existat acele nenumărate scoruri de 0—0, ci au fost marcate — record ! — 24 de goluri. Campioana, Cagliari, se menține în plasa lui F.C. Neapole și A.C. Milan, deși Riva continuă să lipsească din atacul său. În schimb, se remarcă scăderea numărului de spectatori la partidele jucate acasă de formația din Sardinia. La meciul cu Fiorentina, au asistat doar 37.000 de spectatori. Cagliari pierde în fiecare duminică milioane de lire de cînd Riva este rănit și rămîne în tribună. Femeile și copiii nu mai vin la stadion, întrucît știu că idolul lor nu mai este acolo. Numai că Riva a revenit în actualitate cu o declarație senzațională : **„Dacă atunci cînd voi reveni pe gazon Cagliari va fi la distanță de numai 3 sau 4 puncte de prima clasată, vom recupera și vom reciștiga titlul".**

**Viața golgeterului nu-i deloc ușoară...** Skoblar **(Ol. Marseille), cel mai productiv atacant din campionatul francez, cade — în luptă pentru balon — cu fundașul** Brucato **(Reims)**

# CĂLĂTORUL BATTEUX

Știm cu toții că de cîțiva ani fotbalul francez, atît la nivelul echipei naționale cît și mai ales la cel al echipelor de club, este în mare regres, cu toate că actuala echipă campioană **St. Etienne**, care — în ultimii ani — a reprezentat țara sa în „Cupa campionilor europeni" a reușit unele bune rezultate. Din pricina acestui lucru, în țara cocoșului galic, există obiceiul de a se spune că echipele franceze nu știu să se pregătească pentru marile întîlniri. Pentru a combate aceste opinii și pentru a se convinge personal dacă într-adevăr există scăderi în pregătirea echipei pe care o conduce, **St. Etienne**, antrenorul acesteia — cunoscutul Albert Batteux — a hotărît să efectueze cîteva călătorii de studii la marile echipe europene, aflate în preajma marilor confruntări internaționale. Începutul l-a făcut cu ocazia meciului **Atletico Madrid — Cagliari**, în care scop a stat în preajma echipei madrilene în zilele premergătoare întîlnirii cu campioana Italiei. La plecare el a declarat : **„Este pasionant să-ți dai seama la fața locului cum se pregătesc marile echipe. Poate voi descoperi ceva interesant, ceva neașteptat la Madrid. Britanicilor, în general, le place să întrețină o atmosferă veselă înaintea meciului, în schimb spaniolii se concentrează cît pot mai mult. Cine are dreptate ? Acela care cîștigă. Cine greșește ? Evident, acela care pierde".**

Care va fi rezultatul acestei vizite nu poate fi deocamdată apreciat, oricum el a anunțat că în cadrul acestei acțiuni va interveni pe lîngă conducerea clubului scoțian **Celtic** să-i permită să studieze modul cum se pregătește pentru întîlnirea cu **Ajax Amsterdam** din cadrul sferturilor de finală ale „Cupei campionilor europeni" după care, în funcție de situație, va continua studiul la **Everton, F.C. Köln. Juventus Torino**, etc.

# URMĂRILE „FAULTULUI" LUI JACKIE

Fiecare „minune" durează trei zile, spune un proverb englezesc. Iată că au trecut mai mult de... trei săptămîni și paginile ziarelor, radioul și televiziunea britanică continuă să comenteze „pro" și „contra" faimoasa declarație făcută de stoperul lui Leeds, în fața televiziunii. În fiecare zi se aud păreri noi și cum se întîmplă de obicei după atacuri susținute a urmat „valul" de osîndă. Surprinzător, dar nu sînt puțini nici aceia care-l apără pe atît de popularul Jackie.

Cu ce s-a făcut vinovat de fapt cunoscutul internațional ?

Televiziunea britanică — după bunul obicei — popularizează în emisiuni speciale, în plină desfășurare a campionatului, pe liderul clasamentului și în fața camerelor de luat vederi apar manageri, antrenori, jucători, care răspund la întrebările telespectatorilor, pronostichează, lămuresc, sfătuiesc etc.

La una din emisiuni la care a fost invitată „girafa", jucătorul nr. 1 al lui **Leeds**, lidera campionatului, opinia publică avea să rămînă consternată la declarația lui Jackie, care cu calmu-i obișnuit a spus printre altele : **„În fotbal nu trebuie să rămîi dator nimănui și pe teren trebuie plătite polițele în măsura în care-ți sînt servite. Plata pe loc a „datoriilor" trebuie să devină o obligație pe terenurile noastre de fotbal !!!"** Stupoare, consternare, reacții de toate nuanțele, cele mai multe bineînțeles împotriva unui asemenea „afront" adus fair-play-ului.

Opinia publică cere, în coloanele presei sportive, înlăturarea de pe terenurile de fotbal a lui Jackie Charlton.

Cunoscuta revistă „GOAL" susține că „plata pe loc a datoriilor" este de mult sloganul după care se lasă conduși fotbaliștii englezi, de aceea ultima ediție a campionatului cunoaște atîtea incidente și eliminări".

Cotidianul londonez „Daily Maill" a organizat o masă rotundă la care au participat și **Boby Moore** și **Francis Lee**. Căpitanul lui **West Ham United** a încercat, printr-o declarație de „compromis", să aplaneze conflictul declarînd că **„un jucător din apărare își poate permite și agresivitate față de înaintaș dar în nici un caz nu are voie să-i pericliteze integritatea corporală".**

Colegul lui de club, Lee, însă a fost categoric afirmînd :

**„Primesc multe scrisori anonime în care sînt amenințat că nu voi scăpa teafăr în duelurile cu apărătorii. Și poftesc pe cei ce-mi scriu să mă faulteze, dar în careul de 16 m. Declarația lui Jackie este pe cît de surprinzătoare, pe atît de revoltătoare".**

Între timp **Leeds United**, cu „Jackie" în echipă, acumulează puncte fiind protagonistă în lupta pentru cucerirea titlului de campioană ! Epilogul acestui duel „verbal" în afara terenului de joc nu poate fi cunoscut. El creează acel „suspense" atît de necesar unui campionat în plină desfășurare și chiar „reclamă" în jurul fotbaliștilor și a partidelor ce se dispută !

**D. B.**

DOCKX, **căpitanul lui** Racing White **(nr. 8 — tricou alb) și una dintre marile sale specialități : șutul din voleu**

# MECI LA BRUXELLES...

*Aici, ca și oriunde în lume, apropierea stadionului îi agită, îl atîță. O imensă alergare de fulare alb-roșii și alb negre, începe îndată ce schelele metalice, pe care stau agățate reflectoarele de pe „Stade Fallon", se văd la orizont. „Meciul de deschidere" se dă în uriașele careuri pentru parcarea automobilelor. Poți să ai neplăcuta surpriză de a face de zeci de ori înconjurul acestor manejuri de cilindrate fără să găsești un loc liber. Ai să apeși, enervat, pe accelerator, cînd dincolo, pe stadion, aplauzele și cîntecele, fluierăturile și strigătele, te anunță că meciul a început...*

*Dar să nu ne grăbim cu pesimistele pronosticuri. Am ajuns la timp, odată cu grosul fularelor alb-roșii și alb-negre, pe vechiul stadion al lui* Racing White *din* Bruxelles. *Aici ne aflăm acum, în această duminică, precedînd meciul de la Cardiff. De la marea intrare, observ că armata fularelor se împarte, după culori. Alb-roșii pornesc spre tribuna a doua : marea majoritate a „alb-negrilor" se îndreaptă spre toate celelalte intrări. Se produce divizarea galeriilor. Pătimașii lui Standard din Liege, cei mai mulți veniți de acolo special pentru joc, sînt purtătorii fularelor alb-roșii ; gazdele arborează lungile și modernele fulare alb-negre. Pentru completarea „garderobei" de rigoare, căciulițe, în aceleași culori, de mare folos pentru ziua asta cu vînt iute și tăios ca de decembrie, la noi.*

*Șuvoiul ne azvîrle pur și simplu în stadion. Cîntec de fanfară, goarne, repetițiile tradiționalelor sirene. Partida are un spectacol inedit (pentru noi), dar edificator (tot pentru noi), ca deschidere. Fanfara clubului defilează, majestuos, pe pista de atletism. Compusă din instrumentiști de toate vîrstele, de la solemnii trompetiști de 10 ani pînă la purtătorul tobei mari, de mult trecut chiar și de a doua tinerețe. Clou-ul momentului : în fața impozantei fanfare, bătînd aerul cu bastonul său de tambur major, o respectabilă doamnă (nu mai îndrăznim să-i apreciem vîrsta...) ; „L'harmonie Racing White" prezintă suporterilor obișnuitul său program muzical de dinainte de joc. Toți cei din fanfară sînt vechi suporteri ai clubului, fiii lor, nepoții. Fac aceasta numai și numai din pasiune. Dau și concerte în folosul „alb-negrilor". Iată, chiar pe afișul-program pe care îl avem acum în mîini, oferit cu amabilitate de șeful de presă al meciului (și el un suporter cu decenii de credință pentru club), este anunțat balul-concert al fanfarei la „Salle de l'Alliance", pentru sîmbăta viitoare. Toate încasările, se înțelege, pentru Racing White.*

*Turul fanfarei se termină. Muzica se aliniază, cu reușita unei formații de profesioniști englezi, la mijlocul terenului și primește, în acordurile marșului clubului, pe oaspeți. În frunte cu* Semmeling, *căpitan și al națională, cei din Liège pătrund în monom spre centrul terenului. Din față, de la tribuna a doua, vulcanul alb-roșu erupe. Nu, nu-i joc în deplasare pentru Standard, acesta. Aflu că — alături de Anderlecht — Standard are cel mai mare număr de simpatizanți în afara orașului de baștină, răspîndiți pe tot întinsul Belgiei. Urmează „alb-negrii", cu alt internațional de marcă deschizător de pluton — Dockx. Peluzele și tribuna centrală sînt în delir. Racing White n-are performanțele adversarilor de astăzi dar, constat, o frumoasă tradiție sportivă și dorința aprigă de a rămîne, cum o spun cu mîndrie suporterii, „al doilea club al capitalei" (primul fiind intangibilul clan violet al Anderlechtului). Observ primirea discretă, dar sportivă, rezervată arbitrilor.*

*Și meciul se încinge de la primele secunde. Nimeni nu se menajează. Deposedările se fac cu o forță care mă îngrozește, deși sînt la buni metri de „linia de foc", cum este denumită apărarea lui Standard, cu patru titulari ai naționalei, în ea : Beurlet, Jeck, Devalque, Thissen. Dar nici cea mai mică intenție de fault, de lovire. N-am găsit nici o clipă, căutînd cu tot dinadinsul, vreun gest de nesportivitate, de desconsiderare, de persiflare. A, ba da, a fost unul. La o decizie, fără importanță, a unuia dintre arbitrii de tușe, Semmeling, tocmai el, căpitanul Standardului, a schițat un gest de dezaprobare. Meciul imediat oprit. Arbitrul de centru deplasat la fața locului. Semmeling își cere îndelung scuze. Vine și căpitanul celălalt, Dockx, spre a cere scuze arbitrului. De parcă ar fi fost nu știu ce insultă, nu știu ce infamie la mijloc ! Dar mi-a spus enorm această grijă pentru respectarea deplină a adversarului și a arbitrilor.*

*La pauză, sîntem invitați, împreună cu confrații belgieni, în sala de onoare a clubului. Așa cum vor fi invitați, la sfîrșitul partidei, toți jucătorii.*

**Eftimie IONESCU**

# TUR DE ORIZONT ÎN FOTBALUL AFRICAN

**● CE A ADUS C.M. '70 ÎN MAROC ŞI CE N-A ADUS ÎN TUNISIA ● O NOUĂ „STEA" ÎN FOTBALUL DIN CONGO — KINSHASA**

În momentul de față, pe „continentul negru" se află în plină desfășurare cea mai importantă competiție fotbalistică : **Cupa Africii inter-țări**, ajunsă la a VII-a ediție și care stîrnește o întrecere spectaculoasă pentru calificarea în turneul final. În același timp, însă, în țările angajate în Cupa Africii, activitatea internă își continuă cursul prin jocuri de campionat care, ca pretutindeni, sînt urmărite cu pasiunea proprie fotbalului. Din această activitate internă, cu numeroasele sale probleme, desprindem mai jos cîteva aspecte.

## COASTA DE FILDEŞ : De la distracție la performanță

Cu 20 de ani în urmă, în cartierul **Treichville** din **Abidjan** lua ființă A.S.E.C. (asociația sportivă a funcționarilor comerciali), o echipă care-și fixase ca țel să asigure membrilor săi sfîrșituri de săptămînă petrecute în modul cel mai agreabil, precum și să dezvolte spiritul de camaraderie și prietenie dintre ei. Nimeni nu se gîndea atunci că într-o zi (și asta se întîmplă de 4 ani) această asociație va ajunge în fruntea fotbalului din Coasta de Fildeș, a cărei cupă A.S.E.C. o eștigă pentru a patra oară consecutiv. În sînul său activează jucători care au ajuns în echipa națională : **Akran, Bazo, Pokou, Mangle.** În ciuda evoluției sale, echipa își păstrează vechea atmosferă și entuziasmul.

## MAROC : Consecințele C. M.-ului...

Prezența echipei naționale la C.M. din Mexic a constituit o mare satisfacție, dar comportarea fotbaliștilor marocani a decepționat. Și a decepționat atît de mult încît foarte numeroși sînt cei care-și pun întrebarea dacă Africa a fost reprezentată, într-adevăr, așa cum merita. Toate reproșurile sînt îndreptate spre conducerea federației, despre care se spune că a acceptat introducerea tacticilor ultradefensive inspirate de fotbalul european și aduse de antrenorii străini angajați de cluburi (**Knayer, Orosz, Virgil Popescu, Taşkov etc.**), că a continuat să meargă pe linia conservatorismului și că s-a lăsat total depășită de evenimente. Nemulțumirile au provocat convocarea unei adunări generale a federației în cursul căreia conducerea a fost schimbată. Președinte a fost ales ministrul sporturilor, **Badredin Senoussi**, iar secretar general **Hammou Tahra**, în locul lui **Ahmed. Antifit**, cel care a fost cel mai violent criticat pentru **„dezastrul de la Leon"**, cum a fost calificată participarea Marocului la C.M. Noua conducere a hotărît printre altele : 1) **introducerea profesionismului** pentru că **„fotbaliștii marocani nu rezistă decît o repriză și profesionismul va înlătura această insuficiență" ; 2) reluarea activității fotbalistice în școli ; 3) afectarea beneficiilor concursurilor de pronosticuri activității sportive ; 4) cooptarea în biroul federal în calitate de consilier tehnic a fostului jucător Abderahman Mahjoub.**

## CONGO-KINSHASA : Un lider neașteptat

Calificarea echipei naționale pentru turul următor al Cupei Africii în dauna Ugandei, a avut darul să confirme și să mărească speranțele în prezența sa la turneul final. În același timp, a făcut să se meargă pe drumul experienței care a precedat partidele cu Uganda : pregătirea lotului național, în care figurează încă vechi cunoștințe ale publicului românesc — **Kiboange, Kidumu, Kembo, Mokili.** Lotul a fost cantonat mult timp în Belgia, bucurîndu-se și de asistența antrenorului federal belgian Goethals, cu sfaturile și îndrumările sale de specialist reputat.

Pe plan intern, stîrnește senzație apariția unui nou lider : **F.C. Himalaya**, club înființat în 1953, în comuna **St. Jean**, de lîngă **Kinshasa**, la început ca o asociație pentru a lupta contra banditismului care bîntuia pe atunci printre tineri, iar din 1964, odată cu venirea fostei vedete a lui A.C. Milan, **Roncuri** — autorul progreselor tehnice ale echipei — **F.C. Himalaya** s-a transformat într-un mare rival al cluburilor din Kinshasa. Și acum conduce plutonul în campionat !

## TUNISIA : Efecte care întîrzie

S-a crezut, multă vreme, că retransmisiile televizate ale meciurilor din cadrul campionatului mondial din Mexic și, mai ales, victoria fotbalului ofensiv brazilian, foarte apreciat de cercurile fotbalistice tunisiene, vor avea ca efect — în afara excelentei propagande în favoarea fotbalului — și o influență binefăcătoare în competițiile interne. Mulți au fost cei care au sperat că fotbalul ofensiv își va face apariția și în Tunisia. Dar, speranțele lor au fost îndeplinite parțial. Dacă echipele fruntașe au renunțat să mai pună accent pe jocul defensiv, în schimb n-au dezvoltat acțiunile ofensive și eficacitatea jocului lor se menține încă la nivel scăzut. În ultima etapă de campionat, de pildă, s-au marcat doar 9 goluri în 7 meciuri ! Criticile sînt îndreptate și aici, ca și în alte părți, spre antrenorii cluburilor. Printre ei se numără și **Azzeddine**, antrenorul liderului „Esperance" din Tunisia (E.S.T.), care continuă să flirteze cu... „betonul". Federația a luat inițiativa de a aduce la un curs al tinerilor antrenori tunisieni pe specialistul francez **George Boulogne**, pentru a doua oară prezent la o asemnea acțiune, dar lucrurile își urmează vechiul curs...

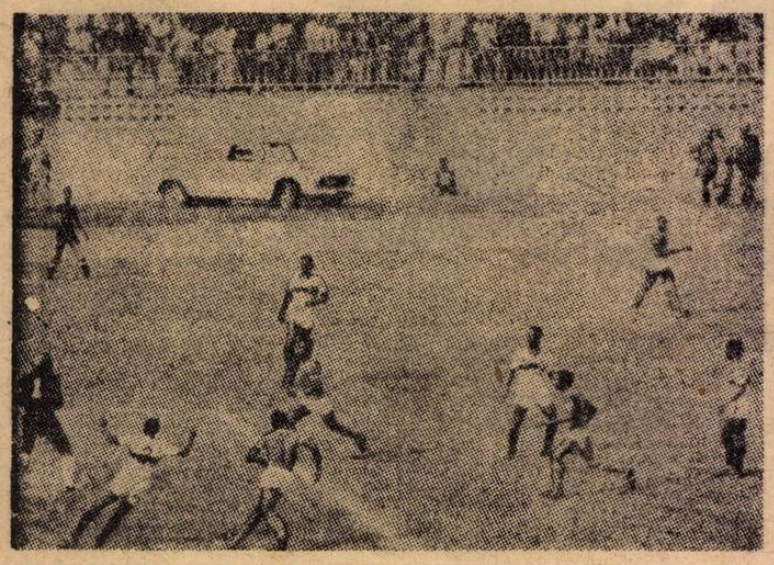

**Fază dintr-un meci din campionatul Coastei de Fildeș : A.S.E.C. (tricouri albe) — B.A.S.S.A.M.**

# CUPA EUROPEANĂ A TÎRGURILOR A DEVENIT „CUPA U.E.F.A."

## ALTE IMPORTANTE HOTĂRÎRI ALE FORULUI EUROPEAN

Reunit de curînd la **Paris** sub președinția lui **Gustav Wiederkehr**, comitetul executiv U.E.F.A. a luat o serie de măsuri dintre care amintim pe cele mai importante și anume :

● Organizarea unui congres extraordinar care va avea loc la **Monte Carlo** în luna iunie a anului viitor ;

● Organizarea unor cursuri pentru arbitrii internaționali la începutul sezonului 1972—73, locul și data exactă urmînd a se stabili ulterior ;

● Modificarea regulamentului competițiilor europene și a statutului U.E.F.A. și care vor fi supuse spre aprobare congresului extraordinar de la **Monte Carlo** ;

● Rambursarea cheltuielilor efectuate de federații ale căror reprezentative au luat parte la turneul de juniori **U.E.F.A. din Scoția** sau la Campionatul european al reprezentativelor de amatori. Suma ce urmează a fi distribuită este de cîteva sute de mii de franci elvețieni ;

● Actuala **„Cupă europeană a tîrgurilor"** se va numi **„Cupa UEFA"** și va trece în organizarea acesteia, în care scop s-a și alcătuit o comisie însărcinată cu organizarea ei și care este compusă din următorii : **Dr. Artermio Franchi** (*Italia*) președinte, **L. Shitman** (Anglia), **Jacques Georges** (Franța), **L. Schmidlin** (Elveția), **R. Johanssen** (Norvegia), **V. Baresel** (R.F.G.) și **H. Kaaden** (R.D.G.), membri.

Totodată, Comitetul executiv a discutat îndelung situația relațiilor între U.E.F.A. și F.I.F.A., mai ales a pozițiilor federațiilor naționale de pe continentul nostru în sînul organismului suprem fotbalistic, în lumina experienței derivată de la ultimul congres F.I.F.A. ținut în acest an în **Mexic** cu ocazia campionatului mondial.

În sfîrșit comitetul executiv a luat act cu uimire și regret de tot mai scăzuta influență europeană în cadrul comisiei de organizare a Campionatului mondial, exprimată prin reducerea numărului de membri reprezentînd bătrînul continent, în ciuda faptului că **Europa** a fost prezentă neîntrerupt de la prima ediție a campionatului mondial.

În acest sens s-a hotărît ca să se înainteze la F.I.F.A. un viu protest, pentru îndreptarea situației.

**PROBLEMELE SELECȚIONERULUI AUSTRIAC STASNY**

# DOAR CINCI VICTORII ÎN DOI ANI...

1968. **Leopold Stasny** devine „omul nr. 1" al fotbalului austriac și, la prima conferință de presă, selecționerul repetă de mai multe ori, ziariștilor prezenți un singur cuvînt : RĂBDARE.

Rolul noului selecționer era într-adevăr foarte ingrat. Fotbalul austriac cunoștea în ultimii ani doar insuccese, iar despre o eventuală calificare în competiții oficiale nici nu pitea fi vorba. **„Un outsaider furnizor de puncte"**, se exprimau ziarele austriece, vorbind de reprezentativa țării. De munca și comportarea lui STASNY se legau speranțele amatorilor de fotbal din Austria, speranțe care însmnau „însănătoșirea" grabnică și revenirea pe linia de plutire în fotbalul european.

Dar după cum stau lucrurile acuma, la doi ani de „mandat" al noului selecționer, se pare că „RĂBDAREA" iubitorilor de fotbal a ajuns la margine... Un comentator din Viena remarcă ironic că reprezentativa **Austriei** a jucat în ultimii doi ani mai mult decît era nevoie devenind **„un excelent sparing-partener echipelor puternice de pe continent în loc să devină ea însăși o forță".**

Într-adevăr reprezentativa austriei obține în acești doi ani doar cinci victorii : cu Cipru 7—1, și 2—1, cu Malta 3—1, Scoția 2—0, Franța 1—0, cinci rezultate de egalitate (cu Irlanda 2—2, cu Israel 1—1 ; cu R.F.G. 1—1 ; cu Iugoslavia și Ungaria 1—1) spun mai puțin în favoarea lui **Stasny**, în schimb cele 9 înfrîngeri (cu U.R.S.S., Elveția, Scoția, R.F.G., Cehoslovacia, Brazilia, Iugoslavia, Italia) reprezintă semnalul de alarmă pentru echipa națională !

Cine-i vinovatul ?

**Leopold Stasny** spune că la cluburile austriece se efectuează antrenamente ce nu sînt la nivelul cerințelor fotbalului modern, lucrîndu-se după metode învechite, jucătorii nu sînt supuși la eforturi grele așa cum se solicită astăzi în partidele cu echipele străine. „Cei mai buni jucători în reprezentativă sînt „străinii" **Freidl, Parits, Pirkner, Hasil,** pentru că pregătirea lor la cluburile din **R.F.G.** și **Olanda** diferă radical de modul cum se pregătesc jucătorii în Austria", declară selecționerul.

Și optimiștii și pesimiștii sînt perfect de acord atunci cînd vorbesc de viitorul fotbalului austriac : **speranțe foarte puține pentru un progres real.**

Presa vieneză a scris pe larg despre moartea tragică a unuia din foștii selecționeri ai Austriei, **Erwin Alge**, care și-a pierdut viața căzînd pe treptele unui hotel din **Köln**, la numai 47 de ani. Iubitorii de fotbal din Austria și-au adus aminte de **Binder, Deker, Hannapi** și **Ocwirk**, care împreună cu alți așa-i fotbalului austriac, antrenați de Alge, au dus faima școlii vieneze de fotbal în lumea întreagă.

**DUȘAN BUGARIN**

# NICI AȘA Carnet extern NU ESTE ECHITABIL ?

**Sigur că regulamentul unei competiții nu poate aspira la perfecțiune din chiar clipa elaborării lui ; nimic nu reprezintă un corectiv mai real, mai prompt, mai util, decît acela pe care îl aduce, îi impune pînă la urmă, practica, transpunerea în fapt a articolelor înșirate pe o bucată de hîrtie. Competițiile europene — fără de care, acum, nici nu ne mai putem închipui existența fotbalului de pe bătrînul nostru continent — au cunoscut, sub raportul legilor care le guvernează, mai multe modificări, determinate tocmai de deficiențele pe care viața acestor întreceri de o asemenea amploare le arată. După așezarea (cît de cît) a unei ordini în modul de desemnare a orașelor-gazdă pentru finale, subiect de care ne-am ocupat nu de mult, tot aici, după ajungerea la o schemă de competiție armonioasă și tot mai rar contestată, după deplina aprobare a modului de validare a jucătorilor, regulamentul mai prezenta o prevedere provocatoare de discuții — acea faimoasă tragere la sorți pentru cazurile cînd numărul de goluri marcate după două întîlniri nu putea decide echipa care se califică mai departe.**

**Toată lumea era de acord că acest criteriu nu are nimic comun cu specificul unei întreceri de fotbal : că, dacă se recurge la el pentru fixarea componenței unor serii sau pentru stabilirea echipei care are dreptul să aleagă terenul sau mingea înaintea unei partide, este cu totul altceva decît să stabilească o învingătoare, să dea drum, poate chiar pînă la trofeul cel rîvnit, echipei x în locul echipei y. Unanimitate deci asupra acestui aspect. U.E.F.A. a intervenit, din anul acesta, cu înlocuirea fatidicei monede prin executarea de penaltiuri.**

**Oricine va recunoaște că este un criteriu de departajare făcînd parte din joc, din fotbal. Și, se părea că lucrurile vor merge bine, prin îndepărtarea ultimului punct nevralgic din regulament. Dar, iată, a fost suficient ca în mai multe meciuri din cele două clasice competiții continentale să se recurgă la noul sistem de asigurare a calificării, în caz de perfectă egalitate, pentru ca nemulțumirile să apară. Firește că un procent de arbitrar intervine și în aceste situații, că gazdele pot fi favorizate de o stare de mai mare calm și încredere. Dar, orice argumente am aduce împotriva noului criteriu de calificare, cert este că avem de-a face cu un element făcînd parte din fotbal, ținînd de specialitatea jucătorilor de a transforma loviturile de la 11 metri, de preocuparea antrenorilor de a-și forma asemenea specialiști, de însăși grija pentru a fixa o ordine a executanților în scopul unei mai mari reușite etc. Sînt lucruri ținînd de fotbal; și nu se mai întîlnește trista situație în care o biată monedă să stabilească echipa... mai bună după 210 minute de joc și egalitate pe tabela de marcaj...**

**ef. i.**

# DE ICI, DE COLO

Secretarul general al federației de fotbal din Etiopia, **Tessema**, a protestat în mod oficial la F.I.F.A., după cum relatează presa de peste hotare, împotriva prezenței în sînul forului internațional a delegaților a patru țări britanice (**Anglia, Țara Galilor, Scoția și Irlanda de nord**). **Tessema** a subliniat : **„Această împărțită prezență în sînul F.I.F.A. contravine regulej internaționale după care fiecare țară membră a F.I.F.A. are drepturi egale".**

Discuțiile pe tema formulei turneului final al C.M. continuă și, foarte mult în contradictoriu, exprimînd parcă opiniile diferite ale unor personalități fotbalistice, sir **Stanley Rous**, președintele F.I.F.A., partizan al majorării numărului finaliștelor, și **Gustav Wiederkehr**, președintele U.E.F.A., adept al menținerii vechii formule cu 16 finaliste. Se anunță, deci, o mare bătălie între acești doi prieteni, cum sînt în realitate, dar rivali în ce privește convingerile lor asupra formulei C.M., la apropiata ședință F.I.F.A., de la Atena.

Pînă una alta, sir **Stanley Rous** și-a îndreptat atenția spre o altă problemă a fotbalului internațional : prezența acestu, sport la J.O., prezență amenințată din nou. Mulți membri ai **Comitetului Olimpic Internațional** și-au exprimat încă o dată părerea că fotbalul trebuie scos din programul olimpic, iar alții pentru reducerea numărului finaliștelor la opt. Sir **Stanley Rous** a luat poziție fermă în **„F.I.F.A. News"** (buletinul oficial al forului internațional) contra acestor propuneri, spunînd : **„Fotbalul este sportul cel mai popular din lume și va deveni și mai mult în țările în curs de dezvoltare... Nu vom permite ca sumele cheltuite în acest scop să fie în van și, dacă se va întîmpla ca aceste țări să fie excluse din competiția olimpică, F.I.F.A. va organiza un campionat mondial de amatori, ceea ce — de fapt — este turneul olimpic de fotbal".**

Vorbind despre pregătirea și obligațiile fotbaliștilor, antrenorul **Rocco** de la **A. C. Milan** a spus scurt dar cuprinzător : **„Profesioniștii care se antrenează zilnic trebuie să fie capabili să alerge înainte și înapoi fără să moară"!...**

**Cei doi prieteni alături unul de altul, dar cu privirile îndreptate în altă parte, ca și opiniile lor privind formula C. M. : G. Wiederkehr (1) și Stanley Rous (2), în timpul meciului amical Elveția — Italia.**

## ÎNTRARE PE STADION

Pentru **Pele** drumul spre un meci, fie el oricît de banal, are veritabile peripeţii. Îl vedeţi în fotografia noastră, intrînd — pe stadionul din **Santos** — la una dintre partidele de campionat. Sute de suporteri, zeci de microfoane îl însoţesc în drumul spre vestiare.

# extern MAGAZIN extern

## ONORABILUL NOBBY PE A DOUA SCENĂ...

*Mereu silcit de grava accidentare a genunchiului şi de urmările unei operaţii nu tocmai reuşite, celebrul internaţional englez* Nobby Stiles *stă tot mai mult pe tuşă, în ultima perioadă de timp. Clubul său,* Manchester United, *şi-a anunţat chiar intenţia de a-l transfera. Foarte interesat de a-l obţine s-a arătat* Middlesbrough, *club de a doua divizie.*

„Voi accepta orice soluţie, *a declarat* Stiles. Vreau să joc. Să mai joc măcar doi ani". *Să notăm că* Bobby Charlton, *vechiul coechipier al lui* Stiles, *se opune, în faţa comitetului director al clubului, la plecarea prietenului său.* „Cred că Manchester United ar trebui să dovedească mai multă apreciere şi consideraţie faţă de un jucător care i-a adus atîtea servicii" *a arătat faimosul internaţional, ca reprezentant al jucătorilor, în şedinţa în care s-a discutat cazul lui* Stiles.

## NU I-A MERS !...

*Federaţia austriacă a fost de curînd pusă în mare încurcătură de un ins rămas încă neidentificat şi care ţinea cu tot dinadinsul să... saboteze desfăşurarea campionatului. Cum anume? Luînd cunoştinţă din ziare de numele arbitrilor care urmau să conducă jocurile de campionat, el trimetea unora dintre ei cîte o telegramă telefonică, chipurile din partea federaţiei, cu următorul conţinut :* „Meciul pe care urma să-l conduceţi, a fost contramandat". *Bineînţeles, că „gluma" ar fi putut avea urmări neplăcute, dacă cei avizaţi n-ar fi avut prudenţa să ceară reconfirmarea telefonică de la federaţie. „Stratagema" a fost dejucată curînd, cînd farsorul trimiţînd o nouă telegramă a indicat o adresă greşită şi nefiind găsit destinatarul a fost returnată... federaţiei. Ceea ce este amuzant în toată aceastră proastă glumă este faptul că, indicîndu-se federaţia de fotbal ca expeditor, aceasta va trebui să suporte cheltuielile legate de misterioasa corespondenţă.*

## LOCURI PENTRU 25 DE ANI

*Clubul* Bocca Juniors *şi-a asigurat aprobarea Federaţiei din* Buenos Aires *de a construi stadionul care va găzdui finala C.M. din 1978. Aşa cum vă informam în numărul nostru trecut, o comisie de specialişti argentinieni a vizitat* Europa, *printre alte ţări şi* Italia, *documentîndu-se asupra instalaţiilor sportive. La întoarcere, ea a prezentat concluziile sale asupra construirii a şapte noi stadioane (în diferite oraşe argentiniene) destinate turneului final de peste opt ani. Pentru* Buenos Aires, *stadionul va fi al clubului* Bocca Juniors. *Fondurile pentru construirea acestui stadion sînt pe cale de a se realiza din vînzarea de abonamente dînd dreptul de rezervare de locuri în noua construcţie sportivă pînă la anul 2 000 ! Deci rezervare pentru un sfert de secol, ea începînd din luna aprilie 1975, cînd noul stadion va fi gata.*

## PE BĂNCILE ŞCOLII DE FOTBAL

Introdus oficial, fotbalul feminin se predă la şcoli create pe lîngă cluburile vest-germane. Elevele se arată extrem de silitoare în deprinderea tainelor sportului cu balonul rotund. În imagine : aspect de la cursul deschis la **München.**

## SE RETRAGE ŞI RATTIN

La 10 decembrie a.c., pe celebrul stadion *„Bombonera" din Buenos Aires,* va avea loc un eveniment deosebit: sărbătorirea retragerii din activitate a celebrului internaţional *Antonio Ubaldo Rattin,* unul din „eroii" campionatului mondial din Anglia. (După cum ne amintim el a fost eliminat de pe teren de către vest-germanul *Kreitlein* în meciul cu reprezentativa ţării gazdă, pentru motive care au dat loc după aceea la vii comentarii şi aspre critici). Actualul său club, *Bocca Juniors,* în rîndurile căreia joacă de peste 14 ani, îl va omagia pe *Rattin,* susţinînd un meci cu o selecţionată a *Americii de Sud* din care vor face parte probabil, printre alţii, brazilienii *Jairzinho, Carlos Alberto, Pelé* şi *Gerson,* uruguayenii *Mazurkiewicz, Matosas* şi *Ancheta,* peruvienii *Cubilas* şi *Chumpitaz,* argentinienii *Gatti, Yazalde, Perfumo, Malbernat, Onega, Mas* etc. şi, bineînţeles, sărbătoritul.

## JUBILEU EUSEBIO

*Benfica* organizează în această săptămînă un meci în onoarea celebrului ei jucător, Eusebio. Prima echipă a clubului va întîlni o selecţionată mondială. Aceasta din urmă va fi alcătuită de către *Laszlo Kubala,* selecţionerul echipei *Spaniei.* Şi-au dat acordul de a participa la sărbătorirea lui *Eusebio,* unii dintre cei mai renumiţi internaţionali, precum *Best, Bobby Charlton, Pelé, Giaici, Rocha, Beckenbauer, Iribar, Amancio* etc.

Lovitura de începere a partidei va fi dată de cunoscuta actriţă *Elizabeth Taylor,* o mare admiratoare a lui *Eusebio.* Printre invitaţii de onoare, *Stanley Rous,* preşedintele F.I.F.A., şi *Guillermo Canedo,* preşedintele comitetului de organizare a ultimului campionat mondial.

## STUPEFACŢIE, INTRANSIGENŢĂ ŞI... PRECAUŢIE...

Trei atitudini diferite exprimă această fotografie din cursul meciului amical **Belgia — Franţa :**

1. Stupefacţia fotbalistului francez **Lemerre,** care a fost eliminat din joc şi care încearcă, zadarnic, să-l convingă pe arbitru că nu s-a făcut vinovat de o faptă care să impună o asemenea sancţiune ;
2. Intransigenţa arbitrului **Tschenscher,** care nu înţelege să revină asupra deciziei sale şi care în această clipă îi întoarce spatele jucătorului francez ; şi
3. Precauţia poliţistului belgian, sosit urgent la locul incidentului pentru a interveni la nevoie, în eventualitatea unei ciocniri între jucător şi arbitru.

## MASCOTE

*Este în obiceiul echipelor de fotbal din ţările Occidentului să-şi aleagă cîte un „purtător de noroc" care să le însoţească la toate meciurile. Băieţelul din fotografie (2 ani...) este pe punctul de a deveni un „porte-bonheur". Deocamdată, el a fost... cooptat membru al clubului vest-german* F.C. Villingen 08, *alături de tatăl său, unul din cei mai vechi susţinători ai echipei de fotbal.* Thomas Grüninger *(aşa se numeşte noul suporter), este al 1 200-lea membru al clubului.*

**● În urma unui referendum organizat de curînd în Ungaria, fotbalistul anului a fost desemnat internaţionalul** Laszlo Fazekas **de la Ujpesti Dozsa, urmat de** Miklos Pancsics **de la Ferencvaros şi** Kalman Meszöly **de la Vasas. Tot în cadrul acestui referendum a fost aleătuit şi cel mai bun „unsprezece" al acestui an care are următoarea înfăţişare :** Bicskey — Nosko, Meszöly, Vidats, Pancsis — Helmosi, Szuromi — Fazekas, Kocsis, Bene, Zambo.

**● În cursul recentului meci de campionat** Feyenoord — Sparta Rotterdam **portarul primei echipe,** Eddy Treytel **s-a dovedit un... iscusit ţintaş. La o degajare din mînă, el a trimis mingea cu atîta forţă şi precizie încît aceasta, în traiectoria ei a nimerit un... peşcăruş care zbura deasupra terenului, şi care a fost omorît pe loc.**

**● La meciul** Bulgaria — Norvegia **din cadrul Campionatului Europei, disputat recent la Sofia au asistat şi două personalităţi de seamă ale fotbalului :** sir Alf Ramsey, **directorul tehnic al reprezentativei Angliei şi** J. Tougs **antrenorul echipei olimpice a aceleiaşi ţări.**

**● După ce s-a despărţit de** Internazionale Milano, **antrenorul paraguayan** Heriberto Herrera **a primit mai multe oferte de la diverse cluburi europene printre care şi de la** Olympiakos Pireu **care pare că vrea să renunţe la cunoscutul** Dan Gheorghiadis.

**● Osvaldo Zubeldia, antrenorul lui** Estudiantes la Plata, **şi creatorul fotbalului-robot în Argentina, va rămîne la conducerea actualei sale echipe numai pînă la sfîrşitul acestui an după care, probabil, va prelua conducerea tehnică a echipei** Bocca Juniors.

**● Datorită situaţiei economice precare a majorităţii cluburilor din divizia secundă a Italiei, se ventilează tot mai mult ideea ca, începînd din campionatul viitor, acestea să-şi dispute meciurile lor sîmbăta, pentru a se evita concurenţa primei divizii şi a atrage un mai mare număr de spectatori. În orice caz o hotărîre definitivă în acest sens va lua federaţia în reuniunea sa extraordinară fixată pentru mijlocul lunii decembrie.**

**● Începînd din anul viitor toate automobilele din Rio de Janeiro vor purta pe tăbliţa cu numărul de circulaţie emblema „Cupei Jules Rimet"** ca omagiu adus echipei naţionale de fotbal.

**● Cel mai mare fotbalist al Franţei are 1,96 m înălţime, 107 kg greutate şi este de 150 ori internaţional. El joacă portar într-o echipă de amatori.** Numărul selecţionărilor se datoreşte... baschetului căci „eroul" nostru nu este altul decît fostul baschetbalist de renume, Robert Monclar.

**● Meciul** Poviglisse — Sant Ilario, **din cadrul campionatului de amatori al Italiei, disputat recent, se va reţuca. Motivul ?** Arbitrul jocului a marcat timpul de joc după un... ceas de mînă şi nu după un cronometru, cum prevede regulamentul federaţiei.

**● Au fost fixaţi arbitrii întîlnirii** Ajax — Celtic **din cadrul sferturilor de finală ale „Cupei campionilor europeni". La** Amsterdam, **în meciul tur, va conduce portughezul** Ribeiro **în vreme ce la** Glasgow **conducerea „ostilităţilor" a fost încredinţată italianului** Lo Bello.

# CUVINTE ÎNCRUCIŞATE DIN FOTBALUL URUGUAYAN

ORIZONTAL : 1) Titlu pe care l-a cîştigat în două rînduri naţionala Uruguayului, în cadrul întrecerilor mondiale de fotbal — Beretă. 2) Zar mic — Celebru internaţional uruguayan — Înaintaş uruguayan din finala primului campionat mondial. 3) Bătălii — Usturoi — Internaţional uruguayan utilizat în preliminariile ultimei ediţii a campionatului mondial. 4) Jucător băcăuan — Alt jucător uruguayan folosit în preliminariile amintite — Notă. 5) Celebru jucător uruguayan care a jucat la Real Madrid — Formaţie din Arad. 6) Sală pentru festivităţi (pl.) — Pui de capră — Numeral. 7) A polei cu aur — Negaţie — Uruguayan remarcat la J.O. din 1924. 8) Bor — Rame — Fir. 9) Prămîntare — Precum — Sistem în care pot juca fundaşii. 10) 1970 — Alt uruguayan din finala de la Montevideo (1930) — Rang. 11) Succesiune de lovituri ritmice — A înscris goluri. 12) Editură de stat — Ca la 8 oriz. — Celebră echipă uruguayană. 13) Internaţional din lotul actual al Uruguayului — Prăjitură. 14) Zăpadă în mişcare — Neam.

VERTICAL : 1) Epitet atribuit naţionalei Uruguayului — Căpitanul echipei în finala cu Brazilia (1950). 2) Alt jucător din preliminariile ultimei ediţii a C.M. — Nume din acelaşi lot. 3) Celebră echipă uruguayană, de două ori cîştigătoare a Cupei Intercontinentale — Şea. 4) Remiză — Steag turcesc — Capabil să trăiască. 5) Schimbător — Boală. 6) Ode ! — A cînsti — Spetează — Vasile Nuţu. 7) Metal — A zbîrci — Organul mirosului. 8) Corăbieri — Zgomot. 9) Adrian — Publicaţii — Metodă. 10) Eugen Filimon — Portar brazilian — Grav. 11) Fiinţă — Prieten — Trup. 12) Acrişor — Schiaffino, Giggnia, Rocha etc. 13) Repriză — Trăgători redutabili. 14) Internaţional uruguayan — Partenera Uruguayului în meciul de debut ,în ediţia din 1966 a C. M.

**LEONIDA CIAHNO**

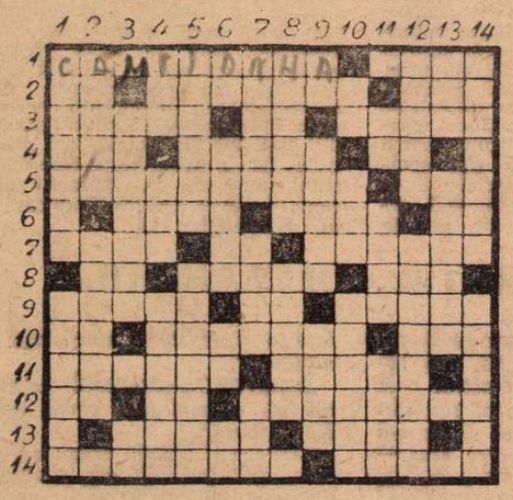

**DEZLEGAREA CAREULUI DIN NR. 235**

ORIZONTAL: 1) Ras — Prati — Şes. 2) Iţ — Fiorentina. 3) Varese — Stoper. 4) Eli — A — Cier — Ad. 5) Rava — Bătrîn — I. 6) Anastasi — Neon. 7) T — To — T — Log — I. 8) Malatrasi — Rea. 9) I — I — Olnă — Tir. 10) Labă — Volpi — Ap. 11) Atentă — Toni — U. 12) Nar — Albertosi. 13) Ocoli — Catania.

FOTBAL
REDACŢIA ŞI ADMINISTRAŢIA
str. V. Conta nr. 16, etajul V, Bucureşti, sectorul I. Telefoane : 11 10 05 (centrală), 12 95 96

# CORESPONDENȚII NOȘTRI TRANSMIT

## ZÜRICH

ALF RAMSEY — CONTRACT PERFECTAT PÎNĂ ÎN 1974. La sfîrșitul săptămînii trecute, la sediul federației engleze, a fost semnat un contract între această federație și *Alf Ramsey*, prin care acesta rămîne la conducerea selecționatei pînă la C.M. 1974.

●

O DESTAINUIRE A LUI OVAR BERGMARK. Fostul selecționer al echipei *Suediei*, *Ovar Bergmark*, a făcut unui ziar din *Stockholm* o declarație care a produs multă senzație. El a spus că, în timpul C.M. din *Mexic*, înaintea meciului *Suedia—Uruguay*, a primit un telefon prin care i se transmitea că, dacă suedezii vor oferi suma de o mie de dolari, vor avea victoria asigurată de către arbitru. *Bergmark* a anunțat imediat pe președintele F.I.F.A., *Stanley Rous*, despre telefonul primit. Arbitrul prevăzut inițial a fost schimbat cu altul al cărui nume a fost ținut secret pînă la ora începerii partidei. *Ovar Bergmark* propune ca, ținînd seama de asemenea întîmplări, numele arbitrilor la turneul final al C.M. să nu fie anunțate decît cu puțin timp înaintea loviturii de începere a jocurilor.

●

ÎNCASĂRILE LA C.M. 1970 — CU 49% MAI MARI DECÎT CELE DIN 1966. Deși situația definitivă și oficială a încasărilor rezultate din biletele vîndute, cotele de televiziune, radio și reclamă la C.M. din *Mexic* nu va fi anunțată decît cu ocazia reuniunii Comitetului executiv F.I.F.A., de la 6 ianuarie, de la *Atena*, se știe de pe acum că totalul lor depășește cu circa 49% pe cele înregistrate în *Anglia*.

LAJOS BAROTI — DIRECTOR TEHNIC LA „AUSTRIA" VIENA. Cu începere de la 1 iulie 1971, cunoscutul antrenor maghiar *Lajos Baroti*, fost selecționer al echipei naționale, actualul antrenor al lui *Ujpesti Dozsa*, va prelua direcția tehnică a clubului *„Austria"* din *Viena*. Atît forul de specialitate din Budapesta, cît și cel din *Viena* și-au dat acordul pentru această numire.

●

INCIDENTE ÎN „CUPA AFRICII". La *Addis Abeba*, cu prilejul partidei dintre campioanele *Etiopiei* și *Kenyei*, s-au produs grave incidente. Arbitrul *Musaka* (Uganda) a acordat un penalti în favoarea oaspeților ; spectatorii au intrat pe teren. Peste 300 de polițiști au restabilit cu greu ordinea. Arbitrul *Musaka* a fost internat în spital, fiind serios rănit în busculada produsă.

MARIO WIDMER

## BOLOGNA

SE AGRAVEAZĂ SITUAȚIA FIORENTINEI. După noua înfrîngere pe teren propriu, în fața *Bolognei*, criza în care se zbate clubul din *Florența* a devenit și mai serioasă. Întrunit, din nou, în reuniune extraordinară, comitetul director al clubului a decis să mențină pe antrenorul *Pesaola* în funcția sa, deși știrile despre o probabilă înlocuire a sa cu fostul internațional *Pandolfini*, circulă cu destulă insistență.

●

AJAX — CANDIDATURĂ PENTRU TITLU. În etapa de duminică a campionatului olandez, *Ajax Amsterdam*, a făcut o figură excelentă realizînd scorul etapei. Comentatorii apreciază că celebrul club al lui *Cruyff* revine tot mai convingător în lupta pentru titlu.

FIOROSUL NAPOLITAN. La jocul *Lazio-Napoli*, de duminică, au asistat 80 000 de spectatori. Dintre aceștia nu mai puțin de 30 000 au venit cu trenurile, automobilele și avioanele de la *Neapole* spre a-și susține echipa, lider al clasamentului. În tribunele stadionului olimpic s-au iscat numeroase incidente (mai ales că era vorba de focoșii napolitani). Cel mai grav l-a provocat un tînăr din *Neapole* care l-a rănit cu un cuțit pe un susținător al lui *Lazio*. Arestat, nesăbuitul suporter va fi judecat de tribunalul de urgență din *Roma*.

●

CUPA „JULES RIMET" ESTE, AUTENTICĂ ! Presa braziliană a inserat, zilele trecute, mai multe anunțuri care — făcîndu-se ecoul unor informații din *Londra* — dezvăluiau că trofeul adus de fotbaliști din *Mexic* nu ar fi cel veritabil, ci o copie din metal neprețios a celebrei statuete. Îndată, conducerea Confederației de sporturi din *Brazilia* a supus *„Cupa Jules Rimet"* unei expertize efectuate de cei mai autorizați specialiști ai băncii naționale. Din fericire, avizul acestora a fost unanim : trofeul este cel veritabil !

●

ALF RAMSEY ȘI GARDA SA PERSONALĂ. Săptămîna trecută, la meciul *Anglia—R. D. Germană*, spectatorii au observat că selecționerul englez *Ramsey* este însoțit de o puternică escortă de detectivi, în civil, de la *Scotland Yard* ca și de polițiști în uniformă. Explicația acestei măsuri speciale o reprezentau numeroasele amenințări cu moartea adresate, prin telefon sau prin scrisori, lui *Ramsey*. Motivele ? Nemulțumiri pentru... modul cum el a alcătuit formația. Jocul și rezultatul au dat însă dreptate lui *Ramsey*.

CESARE TRENTINI

## PRONOSPORT

| | |
|---|---|
| 1. „U" Craiova — Dinamo Buc. | X |
| 2. U.T.A. — Farul | X |
| 3. Jiul — Progresul | 1 |
| 4. „U" Cluj — C.F.R Timișoara | 1 |
| 5. Politehnica — S.C. Bacău | 1 |
| 6. Steagul roșu — C.F.R. Cluj | 1 |
| 7. Steaua — Petrolul | X |
| 8. Atalanta — Palermo | 1 |
| 9. Bari — Monza | 1 |
| 10. Brescia — Livorno | 1 |
| 11. Casertana — Mantova | X |
| 12. Modena — Ternana | X |
| 13 Novara — Taranto | X |

**Numărul viitor al revistei**

**FOTBAL**

**va apărea joi 10 decembrie, la orele obișnuite, cu comentarii asupra etapelor a XIII-a și a XIV-a ale Diviziei naționale A**

### CUPON DE PARTICIPARE

**„TROFEUL REVISTEI FOTBAL" 1970**

**acordat celui mai bun fotbalist român al anului**

1. . . . . .
2. . . . . .
3. . . . . .
4. . . . . .
5. . . . . .

Numele . . . . . .

Adresa . . . . . .

. . . . . .

Acest cupon, completat citeț, se trimite pe adresa : **Revista Fotbal, str. Vasile Conta nr. 16, etaj 5, București**, pînă la data de 20 decembrie a.c.

Se va menționa pe plic : **„Pentru anchetă"**.

Cititorii care vor indica ordinea finală exactă a primilor cinci, așa cum va reieși din anchetă, **vor primi premii.**

ASEARĂ, LA AMSTERDAM

# OLANDA – ROMÂNIA 2-0 (1-0)

## ÎN ULTIMUL SĂU JOC DIN ACEST AN, ECHIPA NOASTRĂ A AVUT O EVOLUȚIE NESATISFĂCĂTOARE

**COMENTARIILE TRIMISULUI NOSTRU SPECIAL STELIAN TRANDAFIRESCU**

AMSTERDAM **(prin telefon de la trimisul nostru special).** Echipa națională a încheiat unul dintre cele mai încărcate sezoane din activitatea ei printr-un joc nemulțumitor și printr-un eșec în fața selecționatei Olandei. Subliniem, **ceea ce nemulțumește este mai mult calitatea fotbalului practicat de tricolori, decît înfrîngerea în sine.** O linie de apărare dezorientată, atrasă în cursă de abilul Cruyff aproape în permanență, o linie de mijloc care nu și-a mai regăsit echilibrul de altă dată și un atac foarte șters, aceasta a fost imaginea compartimentelor selecționatei. Sigur că absența lui Dinu și Neagu, forma departe de normal a lui Dembrovschi, accidentarea lui Hălmăgeanu sînt elemente care au dăunat în bună măsură jocului echipei naționale. Sigur că programul așa de solicitant din 1970, cu 10 meciuri și atîtea deplasări, cu condiții așa de diferite de disputare, cu adversari așa de dificili, a lăsat urme grele asupra potențialului tricolorilor. Dar, cu toate acestea, ei puteau realiza o partidă mai onorabilă, decît aceea cu care au încheiat anul competițional 1970. Păcat de acest final, deloc în concordanță cu celelalte prezențe ale echipei României în 1970, în arena internațională !

Principalele carențe ale formației în partida cu Olanda, credem că au fost : **nesiguranța apărării, driblingurile prelungite și neindicate în preajma careului propriu, erorile tehnice individuale care au costat scump** (vezi primul gol al lui Cruyff), **neputința înaintării de a dejuca jocul la ofsaid al fundașilor olandezi.** Gazdele, cu un Cruyff în deosebită vervă, cu multă ambiție, au reușit multe faze excelente și puteau realiza chiar un scor mai ridicat.

## Repriza I

Lovitura de începere aparține echipei noastre, dar încă de la primele schimburi de mingi **plusul de viteză și siguranța în combinații ale reprezentativei olandeze își spune cuvîntul.** Gazdele mențin mai tot timpul balonul în jumătatea noastră de teren și se apropie din ce în ce mai periculos de poarta lui Răducanu.

Prima acțiune periculoasă la poarta României este cea din min. 6, cînd fundașul Suurbier centrează pe jos, Hălmăgeanu respinge imprecis și Mulder reia pe lîngă bară. În minutul următor, olandezii înscriu, dar golul este pe bună dreptate anulat, Cruyff potrivindu-și balonul cu mîna mai înainte de a șuta. Echipa olandeză obține prima lovitură de colț în minutul 9, în urma căreia Pahlplatz reia cu capul peste poartă.

### OLANDEZII DOMINĂ

**Echipa noastră își găsește cu greu cadența, atacul nu reușește să mențină balonul,** așa încît portarul Van Beveren nu este mai deloc solicitat. O primă fază mai clară a jucătorilor români este cea din min. 11 cînd o acțiune personală a lui Dumitrache se încheie cu o centrare a acestuia în spatele porții. După două minute, Mulder ratează : el șutează din apropiere, Răducanu scapă balonul, dar reușește să-l rețină la a doua intervenție.

**Replica atacului nostru este în continuare destul de palidă,** acțiunile de atac ale gazdelor fiind întrerupte doar de o încercare a porții adverse, de la distanță, de către Dembrovschi. Urmează o perioadă din cele mai critice pentru echipa română. În min. 14, echipa Olandei obține două cornere consecutive, acordate de Mocanu și Lupescu, în situații dificile, apoi — în minutul următor — o lovitură de la 18 metri, rămasă, din fericire, fără rezultat. În minutul 18, un gol marcat de Jansen este anulat, de data aceasta pentru poziția de ofsaid în care se afla mijlocașul olandez. Scăpați din această presiune, jucătorii români întreprind cîteva acțiuni mai cursive. La una din acestea, ei ratează cea mai mare ocazie de gol creată în această repriză la poarta adversă : Radu Nunweiller fi deschide pe Dobrin, demarcat pe aripa stîngă, acesta centrează în fața careului de 6 metri, Dumitrache intervine cu capul din plonjon, dar balonul — lovit puternic — trece pe deasupra barei. În minutul următor însă, din nou emoții la poarta noastră : din poziție bună, Jansen șutează, dar imprecis. Urmează o periculoasă lovitură liberă indirectă în careul nostru, la care Cruyff pasează scurt lui Mulder și acesta trage în zidul făcut de apărători.

### UN GOL... LOGIC

**Marea mobilitate a atacanților olandezi, varietatea acțiunilor lor, faptul că (deși mai masivi) se acomodează mai bine cu terenul alunecos, toate acestea fac ca golul să se anunțe de la un minut la altul. Și iată, „cade" în minutul 31 : Radu Nunweiller pierde o minge simplă, Suurbier o intercepteză, pasează lui Cruyff, acesta se deplasează spre dreapta și, deși ajunge într-un unghi foarte dificil, reușește să deschidă scorul : 1—0 pentru Olanda. În minutul 32, după un reușit „un-doi" cu Van Hanegem, Cruyff pierde o nouă ocazie șutînd în Sătmăreanu.**

Apoi, este rîndul nostru să întreprindem cîteva acțiuni de atac, destul de timide însă și încheiate cu șuturi din afara careului, ca cele ale lui Radu Nunweiller (min. 34) și Dobrin (min. 35), ambele pe lîngă poartă. La următorul atac al echipei Olandei, Răducanu are o intervenție oportună, respingînd cu piciorul la o pătrundere a lui Mulder, balonul ajunge la Van Hanegem și acesta trimite mingea pe sus spre poarta rămasă goală... dar balonul trece cu puțin pe lîngă țintă. Urmează în minutul 38, o nouă intervenție salvatoare a lui Răducanu, apoi cîteva lovituri de colț acordate de apărătorii români. În minutul 41, beneficiem și noi de o lovitură liberă în careul de 16 metri advers, executată însă neinspirat de către Dobrin. În minutul 43, Dumitrache încearcă și el poarta, dar Van Beveren (a cărui măiestrie a fost admirată de publicul bucureștean în partida echipei sale, Eindhoven, cu Steaua) este și de data aceasta bine plasat. Repriza primă se încheie cu o nouă ratare a lui Cruyff, care — după o greșeală a lui Hălmăgeanu — a tras pe lîngă poartă.

A fost o repriză care a aparținut net gazdelor și pe care colegii lui Israel (căpitanul de echipă olandez) ar fi putut-o termina cu un avantaj mai mare, dată fiind nesiguranța manifestată de apărarea echipei române.

**OLANDA — ROMÂNIA 2—0 (1—0)**

**STADIONUL olimpic din Amsterdam ; teren bun ; timp ploios, rece ; spectatori 55.000.**

**A MARCAT : Cruyff (min. 31 și 57).**

**OLANDA : Van Beveren — Suurbier, Neeskens, Israel, Drost — Jansen, Van Hanegem — Pahlplatz, Mulder, Cruyff, Keizer.**

**ROMÂNIA : Răducanu — Sătmăreanu, Lupescu, Hălmăgeanu (din min. 46, Anca), Mocanu — Dumitru, R. Nunweiller — Dembrovschi (din min. 65, Domide), Dobrin, Dumitrache, Dumitrescu.**

**ARBITRU : T. Wharton (Scoția).**

## Repriza a II-a

În pauză, antrenorii echipei noastre hotărăsc o schimbare în formație : introduc pe Anca în locul lui Hălmăgeanu, pe postul de fundaș central stînga. În schimb, olandezii mențin echipa din prima parte a meciului.

La reluare, chiar în primele minute începe o ploaie măruntă care face terenul și mai alunecos. Acest lucru nu constituie un impediment pentru olandezi, care — posesori ai unei excelente condiții fizice — se mișcă cu aceeași ușurință, acoperind întreg terenul, spre deosebire de jucătorii noștri care fac față cu dificultate rapidității adversarilor. Jocul păstrează aceeași notă din prima repriză : se desfășoară sub semnul superiorității teritoriale a olandezilor. Chiar în min. 48 poarta lui Răducanu este din nou în pericol. Keizer centrează, Răducanu sare la balon, scapă mingea, se ciocnește cu Mocanu, cade, Mulder șutează imediat, dar Răducanu salvează. Ambii jucători români se resimt de pe urma ciocnirii și rămîn la pămînt. Jocul se întrerupe aproape un minut.

### CURSA JOCULUI LA OFSAID

Dominarea gazdelor este întreruptă de acțiunile sporadice și lipsite de consistență ale echipei noastre. **Mijlocașii nu reușesc să „lege jocul", iar atacanții rămîn foarte puțin timp în posesia mingii. Apărătorii olandezi sînt prompți în intervenții, iar atunci cînd nu au cum, aplică jocul la ofsaid, cursă în care jucătorii noștri cad mereu.** Totuși, în min. 55 beneficiem de o situație favorabilă. Dumitrache, lansat de Dobrin, pătrunde pe dreapta pînă la linia de corner, dar centrarea lui este respinsă în corner (primul și ultimul obținut de noi) de Israel. Cornerul rămîne fără rezultat.

### DIN NOU CRUYFF

De altfel, fără rezultat rămîne și cornerul acordat de Anca în min. 56. **În schimb, un minut mai tîrziu olandezii își definitivează victoria prin golul marcat de același Cruyff, dar tot în urma unei greșeli de apărare. Pahlplatz îl lansează pe Mulder cu o pasă printre Mocanu și Anca, greșit plasați. O cursă vijelioasă și o centrare puternică la semiînălțime. Răducanu iese în traiectoria mingii, dar îi alunecă mingea din brațe. Profită Cruyff, care înscrie în poarta goală : 2—0.** Succesul olandezilor nu mai poate fi pus sub semnul întrebării. Deși goluri din erori, totuși scorul exprimă fidel fizionomia jocului. Pentru că olandezii vor continua să stăpînească terenul și să atace la fel de rapid, derutant și percutant, menținînd sub permanent pericol poarta noastră.

### REZISTAM PÎNĂ LA URMĂ

Dar apărarea noastră, deși evident în dificultate, mai are resurse să stăvilească acțiunile gazdelor prin intervenții oportune sau grație... șansei. Cum s-a întîmplat în min. 67 cînd Cruyff, la o dublă eroare Sătmăreanu—Lupescu, se afla liber în fața porții dar șutul lui ca din tun trece de puțin peste bară. Aceasta după ce două atacuri mai legate ale noastre fuseseră respinse în ultimă instanță de Jansen (min. 62) și Van Beveren (min. 66).

Noua schimbare în formația noastră din min. 67 (Domide în locul lui Dembrovschi) nu aduce o îmbunătățire în jocul atacului, unde Dumitrache continuă să rămînă izolat în mijlocul necruțătorilor apărători olandezi. În acest timp, apărătorii noștri abia prididesc cu stăvilirea acțiunilor adverse. Bara îi salvează în min. 68 (Suurbier), iar în min. 71 și 76 Mulder și Israel trag peste bară din poziții clare. Minutele 77, 78 și 79 ne aduc noi emoții, dar o dată Sătmăreanu a salvat în corner, iar apoi Suurbier a șutat alături, iar Keizer a luftat în fața porții la o centrare a lui Mulder.

Olandezii — siguri de victorie — încep să slăbească ritmul rapid păstrat pînă atunci, apărarea noastră are momente de respiro, iar atacul începe să acționeze în finalul partidei ceva mai legat spre poarta lui Van Beveren. Dar în două rînduri acesta din urmă a spulberat orice speranță de concretizare, prin spectaculoase intervenții aeriene (min. 81 și 84), suflînd mingea din fața lui Fl. Dumitrescu prima dată, iar a doua oară respingînd șutul puternic al aceluiași atacant, după o acțiune frumoasă a lui Nunweiller VI.

## DECLARAȚII... DECLARAȚII...

I. ȘICLOVAN, conducătorul delegației noastre : *„Nu am recunoscut echipa noastră. A fost cel mai slab joc al său din întregul an. Lipsa lui Dinu s-a resimțit, rolul său — se știe — nu este numai defensiv, ci și constructiv. Răducanu a fost excelent. Nepermis de slabă linia de fundași. Cruyff a acționat pe spații foarte largi. Corespondentul său din echipa noastră, Dumitrache, nu s-a văzut".*

RĂDUCANU : *„I-am lăsat să joace. De mult nu am avut în față o linie de fundași așa de nesigură".*

DUMITRU : *„Mijlocul terenului nu a mai fost arma noastră de bază".*

LUPESCU : *„Nu vreau să mă scuz, dar cred că am acumulat oboseala meciurilor dintr-un sezon infernal. Olandezii au meritat indiscutabil victoria".*

Dr. FADRHONC : *„N-am crezut că ni se va opune o rezistență așa de slabă. Socotesc jocul de astăzi un accident în viața echipei române, așa cum apar în viața oricărei formații".*

Redacția și administrația : str. Vasile Conta nr. 16, București. [illegible] str. Brezoianu nr. 43—45, București

BIBLIOTECA „ASTRA" SIBIU

BIBLIOTECA „ASTRA"
SIBIU

PROLETARI DIN TOATE ȚĂRILE, UNIȚI-VĂ !

# FOTBAL

REVISTĂ SĂPTĂMÎNALĂ
ANUL V ● JOI 10 DECEMBRIE 1970
12 PAGINI ● 2 LEI
237

DUPĂ ETAPELE 13
ȘI 14 ALE DIVIZIEI A

## DINAMO BUCUREȘTI conduce în clasament cu 2 puncte avans...

...DAR DUMINICĂ, LIDERUL VA FI SUPUS UNUI SEVER EXAMEN: LA BRAȘOV, CU ÎNVINGĂTORII DE IERI AI POLITEHNICII!

## FINALUL DE STAGIUNE VA ADUCE DIN NOU ÎN FRUNTEA CLASAMENTULUI PATRU ECHIPE LA EGALITATE DE PUNCTE?

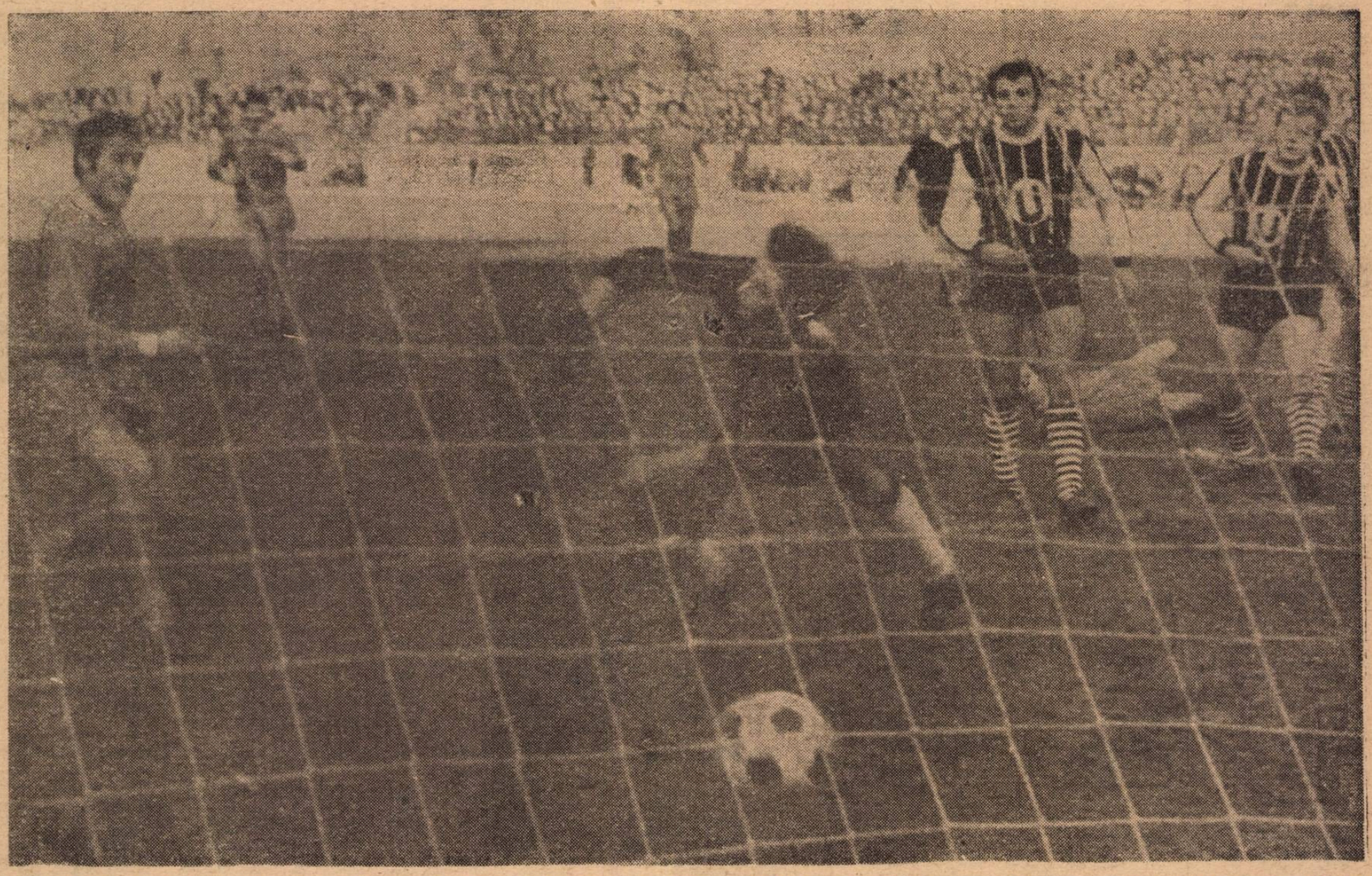

BUCUREȘTI. — Minutul 25 al partidei Dinamo București—„U" Cluj. Dumitrache (căzut), după ce a driblat cu măiestria-i cunoscută, l-a servit excelent pe Sălceanu, care-l învinge fără dificultate pe apărătorul buturilor clujene, Ștefan : 2—0. Foto: S. BAKCI

**AMSTERDAM —**

## UN ULTIM POPAS, MAI PUȚIN INSPIRAT, AL TRICOLORILOR, ÎN 1970

COMENTARIUL TRIMISULUI NOSTRU LA MECIUL OLANDA — ROMANIA

## APROAPE 2000 DE RĂSPUNSURI PRIMITE PÎNĂ ACUM LA ANCHETA PENTRU DESEMNAREA CELUI MAI BUN FOTBALIST ROMÂN AL ANULUI 1970

● MAI SÎNT 10 ZILE PÎNĂ LA ÎNCHIDEREA ANCHETEI
● COMPLETAȚI CUPONUL DIN PAGINA 12

ÎN PAGINILE EXTERNE:

## UN INTERVIU ÎN EXCLUSIVITATE PENTRU REVISTA NOASTRĂ, ACORDAT DE GIGI RIVA

● CURIER BRAZILIAN:
● SANTOS ÎN FORMĂ SLABĂ ● CEI MAI BUNI JUCĂTORI SUD-AMERICANI

# CAMPIONATELE JUDEȚENE LA ÎNCHEIEREA TURULUI

## ILFOV

**SURPRIZA TURULUI — C.A.P. CIOROGÎRLA !** De la I.T.A. București — deținătoarea primului loc cu un golaveraj excelent, 73—6 —și Aurora Urziceni, fostă divizionara C, se așteptau comportări bune. Era și normal, fiind două echipe cu experiență, cu jucători buni, avînd condiții de pregătire corespunzătoare. O echipă însă, C.A.P. Ciorogîrla, promovată în acest an în categoria Onoare a campionatului, constituie veritabila surpriză a turului. Neînvinși de 13 etape, ciorogîrlenii au reușit un 0—0 chiar pe terenul Aurorei, intercalîndu-se între cele două pretendente la promovare, I.T.A. și Aurora. De lider îi desparte doar un punct. Și dacă se ține cont de faptul că în retur, atît I.T.A., cît și Aurora vor juca la Ciorogîrla, s-ar putea ca, în final, din „cearta" celor două favorite, să cîștige noul venit în campionat ! Surpriza ar căpăta, în acest caz, atributul... proporții. **(Petre Angelescu — corespondent).**

## DOLJ

**ECHIPELE CRAIOVENE PE PRIM PLAN. C.F.R.** Craiova (seria D și Aripile Craiova (seria II-a) au terminat turul pe primul loc. Diferența de urmăritoare este însă extrem de mică, fapt ce va face ca în retur

**disputele să fie din ce în ce mai pasionante, Progresul Băilești (seria I), Constructorul Craiova, Dunărea Bistreț și Progresul Goicea (seria a II-a) avînd încă un cuvînt de spus în desemnarea echipelor ce-și vor disputa barajul. Privind cele două clasamente, desprindem cîteva aspecte interesante : ● singura echipă neînvinsă este Progresul Băilești ● cele mai productive linii de atac le-au avut Aripile Craiova (50 goluri), Progresul Goicea (43) și G.F.R. Craiova (40). ● Cele mai bune apărări : Constructorul Craiova (7 goluri primite) și Progresul Băilești (9) ● Scorurile turului : Unirea Goicea—Voința Virvor 14—1! și Avîntul Bîrca—Jiul Gîngiova 11—1! ● singurele înfrîngeri ale liderilor le-au fost cauzate de clasatele pe locul doi, Progresul Băilești și Constructorul Craiova. (Ștefan Gurgui - coresp.).**

## VÎLCEA

**DOMINAT DE ASOCIAȚIILE SĂTEȘTI !** Surpriză la sfîrșitul turului campionatului vîlcean ! Dacă pînă spre final se credea că Oltul C.E.I.L. Rm. Vîlcea nu va scăpa primul loc, iată că în ultimele două etape, ca urmare a unei victorii în deplasare și a unei contestații aprobate, în fruntea plutonului s-a clasat Unirea Bujoreni, o echipă

La cererea publicului :
**NEAGU RĂDULESCU**
Va repeta conferința :
**„Bucureștii și bucureștenii în viziunea scriitorului și caricaturistului"**
Marți 15 decembrie 1970, ora 18,30 — Sala Dalles

# UN ARBITRU ȘI UN ZIAR ÎȘI EXPUN OPINIILE

**DINTRE SUTE DE SCRISORI**

Cu două săptămîni în urmă (nr. 234) am publicat în coloanele revistei un memoriu pe care ni l-a adresat Asociația sportivă Locomotiva Fetești ; memoriu prin care ni se relata că echipa ceferiștilor din Fetești este supusă unui atac continuu din partea comisiei județene de fotbal, că metodistul acestela Ioan Matei folosește toate metodele, permise și nepermise, pentru a lovi în asociația din Fetești, de cele mai multe ori fără un motiv bine întemeiat. Acuzațiile erau directe și deosebit de grave. Le-am publicat, fără a le acorda girul adevărului, invitînd Consiliul județean pentru educație fizică și sport Ialomița să-și spună cuvîntul, să ne argumenteze sancțiunile dictate de comisia sa de fotbal. Dar, despre incidentele de la Fetești ne-a scris și arbitrul Mircea A. Ionescu. Considerăm că nu-i lipsit de importanță să expunem și punctul său de vedere asupra meciului cu pricina. Iată-l :

**„În prima parte a întîlnirii, după ce Locomotiva a deschis scorul (min. 10), cei care au dominat mai mult au fost jucătorii de la Viticola. Adversarii le-au răspuns printr-un joc mai în forță, obligîndu-mă să le sancționez toate intrările lor dure. La un moment dat, colegul de la tușă Nicolae Oașe m-a anunțat că jucătorul Grozea a protestat mereu la deciziile lui. Apoi, președintele asociației Locomotiva, Eugen Fălcuș, fiind în stare de ebrietate, s-a ridicat de pe banca jucătorilor de rezervă, îndreptîndu-se spre tușierul Oașe, injurîndu-l și amenințîndu-l. Am întrerupt jocul și am cerut îndepărtarea lui din incinta terenului de joc. După ce Viticola a egalat (min. 35), tensiunea a crescut. Pentru proteste la deciziile luate în joc, i-am avertizat pe Gh. Crantea și V. Grozea de la Locomotiva și D. Nicolae de la Viticola. În min. 52 l-am eliminat din joc pe Grozea pentru purtare necuviincioasă. Pînă la sfîrșitul meciului, am mai acordat doar un avertisment lui A. Nicoară de la Locomotiva, jocul desfășurîndu-se corespunzător. Cînd ne-am îndreptat spre cabine însă, au venit spre noi președintele asociației Locomotiva, Eugen Fălcuș, și jucătorii de rezervă Șt. Ioniță și Gh. Ștefan care ne-au adresat cuvinte jignitoare. Așa stînd lucrurile, am reținut carnetele jucătorilor Crantea, Nicoară și Nicolae — avertizați pentru proteste, Ioniță și Ștefan — pentru injurii după terminarea meciului și Grozea — eliminat de pe teren. Din ședința comisiei județene am aflat că Pană și Crantea — suspendați pe un an de zile — au adus injurii și au încercat să-l lovească pe metodistul I. Matei. Eu unul însă nu am văzut aceasta"...**

Despre același meci, ziarul județean „TRIBUNA IALOMIȚEI" inserează în coloanele sale o cronică amplă în încheierea căreia se afirmă : **„Locomotiva a pierdut fiind învinsă poate datorită ieșirilor „verbale" ale jucătorilor, lucru pentru care au fost veșnic penalizați, frînindu-și singuri acțiunile ofensive. La sfîrșitul partidei s-au încercat chiar unele invective la adresa arbitrului, considerîndu-l principalul vinovat al înfrîngerii lor..."** Atît.

Să încercăm o concluzie din cele relatate pînă acum.

Pentru proteste la deciziile arbitrului și injurii, trei jucători (Crantea, Ștefan și Ioniță) au fost sancționați cu multe etape de suspendare (de la 8 în sus) ; pentru intenția de lovire, Pană este suspendat pe un an ; pentru proteste după meci, antrenorul Gh. Nicolae este suspendat un an de zile ! Punem în balanța justeței faptele și sancțiunile dictate. Oare, în care dintre părți înclină ? Nouă ni se pare, totuși, că la comisia de disciplină a județului Ialomița deciziile au purtat amprenta subiectivismului. Greșim cumva ?

P. S. În ultimul moment, înaintea închiderii ediției, am primit la redacție răspunsul așteptat de la C.J.E.F.S. Ialomița, pe care îl vom publica în numărul viitor.

# DOUĂ REUȘITE CAMPIONATE DE CASĂ

### LA COMBINATUL SIDERURGIC REȘIȚA...

Prima ediție a campionatului de fotbal intersecții al Combinatului Siderurgic Reșița a reușit să angreneze într-un sistem competițional, cu turul primăvara și returul toamna, un mare număr de muncitori, iubitori ai fotbalului.

Campioană a Combinatului Siderurgic Reșița a devenit echipa *R.M.A.S.*, care a totalizat 20 de puncte, avînd cea mai bună apărare, cu 11 goluri primite. Pe locul II s-a clasat echipa O.S.M. cu 19 puncte, avînd cel mai eficace atac cu 27 de goluri. Cea mai disciplinată echipă a fost Energeticul. Echipele clasate pe primele locuri au fost premiate cu diplome, cupe, material sportiv. *(prof. Ion P. Ion).*

### ...ȘI LA ELECTROMOTOR PITEȘTI

Timp de 6 luni, asociația sportivă Electromotor Pitești a organizat un campionat de casă cu 14 echipe repartizate în 2 serii. În finala campionatului s-au întîlnit echipele Controlul Tehnic și Motoare Electrice Asincrone.

Prima formație a reușit să-și adjudece victoria cu 2-1, cîștigînd titlul de campion al asociației sportive pe anul 1970. De remarcat că asociația sportivă Electromotor, înființată numai de la 4 ianuarie 1969, a reușit să organizeze un campionat de casă model, ceea ce nu au reușit alte asociații mult mai mari și cu vechi tradiții. *(Ilie Fețeanu — corespondent).*

# COMPETIȚII ȘCOLARE

HUNEDOARA. Circa 200 de elevi ai Școlii generale nr. 7, alcătuind 27 echipe (11 din clasele III—IV și 16 din clasele V—VIII) au participat — sub directa îndrumare a prof. Mircea Pătrașcu — la o competiție dotată cu trofeul **„Micul siderurgist"**. Competiția a întrunit sufragiile întregii școli (director, prof. Ioan Frențiu), în ultimul ei act întîlnindu-se echipele

**Echipa clasei a VII-a A, cîștigătoarea trofeului „Micul siderurgist"**

claselor a VII-a A și a VII-a B. Prima echipă a cîștigat cu 6—0. Întrecerea a evidențiat cîțiva copii deosebit de înzestrați pentru sportul rege : Ștefănescu (a marcat 24 goluri), Hanos, Chilling etc. **(Ioan Vlad-coresp.).**

TÎRGOVIȘTE. Recent, la Școala generală Răzvad a luat ființă asociația sportivă Viitorul care cuprinde peste 250 de membri. Imediat au fost organizate competiții de fotbal, handbal și baschet. Pentru întrecerile de fotbal s-au constituit comisii de disciplină și de omologare a rezultatelor, un colegiu care deleagă elevii-arbitri. Iată numele cîtorva jucători evidențiați în această toamnă : T. Petrescu, I. Matei, Gh. Miu, I. Bucura, I. Bărăgan, G. Nicolescu etc. **(Mihai Avanu-coresp.).**

HAȚEG. Consiliul asociației Bucura de la Liceul teoretic Hațeg a organizat în această toamnă o atractivă competiție de fotbal la care au luat parte 14 echipe de băieți și 7 de... fete. La băieți pe primul loc s-a clasat echipa clasei a XII-a A, iar la fete victoria a revenit formației clasei a XII-a B. Echipelor cîștigătoare, elevilor și elevelor evidențiate li s-au acordat numeroase premii. **(Nicu Sbuchea-coresp.).**

## LA MINERUL BAIA MARE

# ANTRENORII VIN, VĂD, SE CONVING ȘI... PLEACĂ!

Cu vreo cîteva zile în urmă, la divizionara B Minerul Baia Mare a fost schimbat din nou antrenorul. A plecat de la conducerea echipei prof. **Grigore Noje**, locul său fiind luat de **Ion Bartha**, secondat de **Gheorghe Cromeli**. Angajamentul luat de cei doi ? Promovarea echipei în prima divizie a țării în cel mai scurt timp posibil. Adică un an de zile ! Dacă nu...

Dacă nu, cei doi vor trebui să-și vadă de treabă în altă parte. Așa cum au făcut-o atîția și atîția dintre antrenorii perindați pe la conducerea echipei băimărene. Știți cîți antrenori au încercat... marea cu degetul la Minerul, în ultimii 15 ani ?

21 !!!

Iată numele unora care au venit, au văzut și, convingîndu-se cum stau lucrurile, au plecat, în perioada 1964—1970 : **Adalbert Balogh, Paul Galiș** (de două ori), **Constantin Voroncovschi** (de două ori), **Andrei Sepci, Grigore Noje** (de două ori), **Ion Bartha.** În 1964—1965, cînd Minerul a jucat în prima divizie, a avut ca antrenori pe **Ștefan Onisie** și **Paul Galiș.**

Cifra aceasta — 21 — credem că reprezintă un record absolut. Pentru că, bănuim că nu mai există în țara noastră o asociație sportivă divizionară care să se joace cu schimbatul antrenorilor, așa cum o face Minerul din orașul nostru. **Indiscutabil că principala vină o poartă conducerea asociației,** care nu dă răgazul necesar unuia sau altuia dintre antrenori pentru a-și duce munca la bun sfîrșit, pe unii concediindu-i chiar în perioada de ascensiune a echipei, producînd în acest fel mai mult rău. Și să nu scăpăm din vedere un fapt : printre antrenorii citați mai sus, unii sînt tehnicieni cu reputație, oameni dornici de a obține rezultate bune nu oarecum, ci muncind cu abnegație și devotament pentru culorile asociațiilor respective.

În altă ordine de idei. Cum își permite oare asociația Minerul Baia Mare să încalce unele norme care reglementează activitatea antrenorilor noștri, rezilîndu-le angajamentele cînd vrea și cum vrea ? Procedînd astfel, nu cumva la mijloc e vorba de incompetența celor ce răspund de destinele Minerului Baia Mare ?

În sfîrșit, să sperăm că actualii antrenori — Ion Bartha și Gheorghe Cromeli — vor reuși să reziste la cîrma Minerului mai mult decît predecesorii. Ar fi o surpriză.

**VASILE SĂSĂRANU**
corespondent


Reînnoiți-vă abonamentele pentru anul 1971 la revista
**FOTBAL**



● CELE MAI FRUMOASE GOLURI ALE ANULUI ȘI
● ÎN CULISELE FOTBALULUI : MEXICO '70 ȘI MÜNCHEN '74

sînt două reportaje ale secției **sport** din

**ALMANAHUL SCÎNTEIA 1971**

În plus :
● **Olimpiada '72 a început**
● **Gimnastica elementară**

Mică enciclopedie a anului 1971 și lectură captivantă, ALMANAHUL SCINTEIA mai oferă, printre altele :

**Ghidul sănătății,** schițe științifico-fantastice și umoristice, anecdote, **„circulația rutieră"**, teste de inteligență și distractive, **Inițiere în enigmistică,** Breviar juridic („avocatul casei"), **Explorare în lumea de peste trei decenii.**

*424 pagini dense*

**IOLANDA GRIGORE, Constanța. 1.** În finala pentru locurile III — IV din cadrul ediției a 9-a a *campionatului mondial*, al cărui turneu final s-a desfășurat în Chile, s-au întîlnit echipele Chile și Iugoslavia. Au cîștigat jucătorii chilieni cu scorul de 1—0. 2. Vă satisfacem și a doua dorință, prezentîndu-vă echipa Angliei, campioană mondială în 1966: Banks — Cohen, J. Charlton, Moore, Wilson — Stiles, B. Charlton — Ball, Hurst, Hunt, Peters. Scorul finalei : 4—2 pentru englezi. Au marcat : Hurst (3), Peters, respectiv Haller și Weber pentru R.F. a Germaniei.

**ION BANU, Cluj.** N-a fost nici-o greșeală, așa cum afirmați dv. Pe semne n-ați citit cu atenție răspunsurile date de extremele respective. Cinci dintre ele — Florian Dumitrescu, Moldoveanu, Codreanu, Bălan și Sandu Mircea — l-au indicat pe Sătmăreanu ca adversarul direct cel mai dificil întîlnit în anul 1970.

**VALERIU ISTRATE, sat Românești, com. Bărcănești nr. 293, Prahova.** „Am observat că vi se solicită des adrese ale unor cluburi din țară și de peste hotare și bănuiesc că nu întotdeauna aveți timp să răspundeți tuturor solicitanților. Cum mă număr printre... colecționarii de adrese, aș putea să răspund multora dintre solicitanți". Vă mulțumim pentru mîna de ajutor pe care ne-ați întins-o stimate tov. Istrate și, sperăm, să răspundeți cu promptitudine celor ce vă vor scrie.

**MIHNEA MĂRCU, București.** Bobby Moore, căpitanul echipei Angliei, este considerat, într-adevăr, unul dintre cei mai buni fundași din lume. A întrunit multe sufragii și la campionatul mondial din Mexic. Joacă la echipa West Ham United.

**GETA RADU, București.** Nu vă putem spune cu precizie dacă echipa feminină de fotbal Confecția mai are... locuri disponibile. Poate că mai are. Încercați. De altfel ați putea să luați legătura și cu Rapid București, clubul pe care afirmați că-l simpatizați pentru că și Rapidul avea, cu puțin timp în urmă, o echipă feminină de fotbal. Numai să nu se fi desființat între timp...

**TUDOR NICOLAE, Brașov. 1.** Iată scorurile dintre Steagul roșu și Steaua din campionatul trecut : 4—2 și 0—0. Cu mici excepții, de obicei la Brașov învinge gazdele, în timp ce la București steliștii își iau revanșa. 2. Ion Ionescu a fost antrenor (și chiar jucător !) al Crișului Oradea în returul campionatului trecut. A părăsit echipa orădeană la încheierea campionatului, actualmente activînd ca jucător în Belgia la Cercle Sportif Bruges.

**EMMA POSEA, București.** Zagalo are dreptate. Și pentru a vă convinge, vă prezentăm cele două Brazilii campioane mondiale din 1958 și 1962. În finala cu Suedia (5—2, au marcat Vava —2, Pele —2, Zagalo, respectiv Liedholm și Simonsson). Brazilia a aliniat următoarea formație : Gilmar — Djalma Santos, Orlando, Bellini, Nilton Santos — Didi, Zito — Garrincha, Vava, Pele, Zagalo. Patru ani mai tîrziu, în Chile, sub culorile echipei care învingea în finală Cehoslovacia (3—1, au marcat Amarildo, Vava, Zito, respectiv Masopust), s-au aliniat : Gilmar — D. Santos, Zozimo, Mauro, N. Santos — Didi, Zito — Garrincha, Vava, Amarildo, Zagalo.

**STELIAN DUMITRESCU, str. Sandor Gheorghe nr. 57, sector 7, București; IOAN SIPOȘ, str. Mihai Eminescu nr. 4 A, Buziaș, Timiș; ION NĂSTĂSESCU, str. Caraiman, bl. A. 3, ap. 18, Buzău și GEORGETA CREȚU, str. Elizeu nr. 24, sector 7, București,** posedă colecții complete ale revistei FOTBAL pe care doresc să le pună la dispoziția celor interesați.

# UN ULTIM POPAS, MAI PUȚIN INSPIRAT, AL TRICOLORILOR ÎN 1970

Săptămîna trecută reprezentativa de fotbal a României și-a încheiat stagiunea internațională a anului 1970 cu acel meci amical în compania echipei Olandei. Lungul drum început cu unsprezece luni în urmă de selecționabili, turneul întreprins în America de Sud, apoi bătăliile campionatului după care a urmat episodul grelelor încercări de la Guadalajara, continuarea campionatului, jocurile de cupă, iar campionat, participarea la cupele europene, alte jocuri amicale interțări plus cele din Campionatul Europei reprezintă o performanță unică în istoria fotbalului românesc. Un adevărat maraton al rezistenței pe parcursul căruia tricolorii s-au închegat ca echipă, au acumulat cunoștințe, s-au maturizat, ne-au oferit anumite satisfacții, toate realizate în compania unor parteneri de valoare ridicată. Fără să greșim, putem afirma că fotbaliștii noștri fruntași au făcut pași pozitivi în direcția îndeplinirii normelor dure ale fotbalului internațional — meciuri multe, la intervale scurte, fără beneficiul unei perioade de odihnă suficientă pentru o refacere nervoasă și fizică.

Intr-un asemenea context trebuie încadrată ultima partidă internațională a anului, meciul cu Olanda disputat la Amsterdam. Orele dinaintea întîlnirii, ca și scurtele explicații după cele 90 de minute de joc confirmau o situație reală, existentă, fiecare jucător în parte aducînd în discuție fenomenele de oboseală. Dificultățile în alcătuirea reprezentativei întîmpinate de conducerea tehnică datorită accidentărilor mai vechi sau mai noi (Dinu, Neagu, Lucescu, Hălmăgeanu, Sătmăreanu, Dembrovschi) nu pot fi trecute nici ele cu vederea.

Pe de altă parte, nu poate fi ignorată nici valoarea adversarului, ambiția olandezilor de a se impune pe plan internațional nu numai cu echipele de club, dar și cu reprezentativa națională în care au figurat actori de primă mînă: Cruyff, Mulder, Keizer, Van Hanegem, Israel, Suurbier și alții. Antrenorul olandezilor, dr. Fadrhonc, în ciuda caracterului amical al partidei, a făcut tot ce i-a stat în putință pentru a pune pe picioare „unsprezecele" cel mai puternic posibil. În cantonamentul selecționaților s-a studiat, cu ajutorul filmului, meciul Anglia—România de la Campionatul mondial, respectiv jocul reprezentativei noastre, punctele ei forte. Un singur exemplu este edificator. Cunoscînd imbatabilitatea fundașilor noștri în jocul cu capul și pornind și de la experiența amară a Feyenoord-ului din meciurile cu U.T.A., antrenorul a recomandat cu insistență atacanților să nu mizeze prea mult pe centrările înalte în careul advers și să caute infiltrări prin diverse manevre tehnico-tactice în suprafața porții apărată de Răducanu, sau să șuteze cît mai mult și prin surprindere de la distanță. Ceea ce după cum știți s-a și întîmplat.

**Nu ne referim în primul rînd la rezultatul final, ci la maniera în care reprezentativa a înțeles să onoreze ultima ei apariție, departe de realizările anterioare pe planul spectacolului sportiv.** A doua zi, ziarele vorbind despre jocul echipei noastre, comentau la unison că în acea seară de decembrie națională României a fost mai puțin inspirată în teren, că ea nu a mai fost un mecanism bine închegat, capabilă să dea o replică viguroasă și fermă, că a fost lipsită de forță.

## DUPĂ MECIUL DE LA AMSTERDAM

Dar argumentul cel mai convingător al antrenorului Fadrhonc de a încheia cu bine sezonul meciurilor internaționale, interțări l-am aflat de la comentatorii de specialitate: reprezentativa Olandei nu satisfăcuse pe înflăcărații iubitori ai fotbalului în primele meciuri disputate în Campionatul Europei. Presa luase chiar atitudine împotriva antrenorului, cotele de simpatie îi erau în scădere. Naționala Olandei avea nevoie, deci, de o relansare în viitorul ei sezon internațional pe seama cărții de vizită obținută de echipa României la turneul final al Campionatului mondial.

### MANIERA DE JOC NE AFECTEAZĂ MAI MULT DECÎT REZULTATUL

In ajunul partidei, principalele ziare olandeze au acordat spații mari în rubricile lor pentru prezentarea teamului românesc, au publicat interviuri cu vedetele echipei. Reținem unul din titluri: **„Dumitrache, Cruyff al României".** Aprecierile elogioase la adresa lor obligau pe tricolori să învingă în teren dificultățile inerente, amintite în preambulul articolului de față. Și pînă la acea ocazie excelentă din min. 24, cînd mingea plecată pe traseul R. Nunweiller - Dobrin - Dumitrache, expediată de „nouarul" nostru cu capul peste bara transversală, am putea spune că națională a jucat oarecum satisfăcător. Din acel moment însă, superioritatea a trecut evident de partea gazdelor, datorită slăbiciunilor ce au început să apară în jocul reprezentativei române. Speranțele de a da o replică viguroasă adversarului (vezi meciul de la Cardiff) s-au spulberat pe măsura scurgerii timpului. Atacanții au început să piardă cu ușurință puținele baloane avute, au neglijat presingul în fazele de apărare, mijlocul terenului, altă dată „arma strategică" a echipei, a fost cedat în favoarea partenerului de întrecere. Astfel, tot greul partidei a căzut pe seama compartimentului defensiv, și el descumpănit și dezechilibrat în fața forței de joc și a fanteziei excelenților atacanți Cruyff, Keizer, Mulder, sprijiniți în permanență, cînd de cuplul de mijlocași Van Hanegem-Jansen, cînd de cei doi fundași Suurbier și Drost. Niciodată, în acest an echipa României n-a jucat atît de dezarticulat, de confuz (pase multe date la adversar), niciodată nu s-a arătat atît de neputincioasă și lipsită de replică. Un plus de ambiție din partea selecționabililor, o mai mare mobilizare în acest meci cu siguranță că ar fi lăsat o cu totul altă impresie pe stadionul din Amsterdam.

### CÎTEVA CUVINTE DESPRE COMPORTAREA JUCĂTORILOR

RĂDUCANU: a făcut o singură greșeală la golul doi, dar pe toată durata partidei a fost eroul meciului. Tribunele i-au apreciat prin aplauze la scenă deschisă certele-i calități de mare portar: plasament, curaj, oportunitate, reflexe excepționale. A salvat poarta de alte 3—4 goluri. **Nota 9.**

SĂTMĂREANU: cel mai activ fundaș al echipei, deși a avut în față o extremă de clasă ridicată care i-a pus nenumărate probleme. Decis la deposedări și mai precis ca în alte dăți la pase. **Nota 7.**

LUPESCU: n-a mai avut siguranța cu care ne obișnuise în acest sezon. Precipitat în intervenții, depășit de acțiunile derutante ale atacanților. **Nota 6.**

HĂLMĂGEANU: cu mult sub nivelul jocului prestat la Cardiff. Lipsit de forță, s-a complicat în fazele din apropierea propriului careu. **Nota 5.**

ANCA: neîncadrat suficient de bine în acest compartiment. A încercat totuși să joace curajos. A urcat de 2—3 ori în atac. **Nota 6.**

MOCANU: în permanență depășit de viteza lui Cruyff și Mulder Neputînd să opreacă incursiunile vijelioase ale acestora a comis nenumărate faulturi de joc. **Nota 5.**

DUMITRU: nervos de nereușitele lui, lipsit de luciditate și neinspirat în plasament în fazele de apărare și atac. **Nota 5.**

R. NUNWEILLER: a facilitat deschiderea scorului. Marcat de această greșeală, randamentul său la mijlocul terenului a scăzut simțitor. În final, însă, a găsit resurse pentru a încerca restabilirea echilibrului în jocul echipei. **Nota 6.**

DEMBROVSCHI: nerefăcut după accidentul suferit, n-a putut să-și aducă contribuția efectivă în acest joc. **Nota 5.**

DOMIDE: înlocuind pe Dembrovschi, n-a adus plusul de incisivitate la care ne așteptam. Deci o prezență la nivelul întregii linii de atac. **Nota 5.**

DOBRIN: a realizat cîteva pase bune, dar jocul său static și tendința de a păstra prea mult balonul la picior a facilitat adversarului replierile de rigoare în apărare. A pierdut nepermis de ușor multe baloane. **Nota 5.**

DUMITRACHE: o singură dată s-a remarcat ca puncheur: la faza din min. 24 cînd a ratat. În rest, a căzut mereu în cursa ofsaidului, s-a lăsat marcat strîns de Neeskens, a manevrat pe o zonă restrînsă în comparație cu enorma activitate depusă de omologul său Cruyff **Nota 5.**

FLORIAN DUMITRESCU: n-a mai fost jucătorul care speriase apărarea Feyennoordului. Timidele și puținele sale incursiuni s-au soldat cu eșecuri. **Nota 5.**

Iată pe scurt aprecierile și notele date de cronicar după partida cu Olanda, partidă care, indiscutabil, pune pe viitoarea agendă de lucru a conducerii tehnice a naționalei cîteva probleme de prim ordin. Printre cele mai importante ni se par acelea de **a îmbunătăți simțitor spiritul ofensiv de joc al echipei, o chestiune despre care se discută de mai mult timp, lărgirea actualului lot de selecționabili pentru ca rezervele să fie capabile a se încadra imediat în mecanismul reprezentativei și planificarea în această iarnă — cu concursul cluburilor — a unui program judicios de odihnă și refacere rapidă a nucleului de jucători selecționabili.**

Viitoarele întîlniri din Campionatul Europei, principalul obiectiv al anului 1971 al fotbalului românesc reclamă aceeași seriozitate și responsabilitate pe care echipa națională și conducerea ei tehnică au dovedit-o în preliminariile și pe parcursul desfășurării Campionatului mondial din Mexic. Dar despre acestea lucruri vom mai avea timp să revenim după încheierea sezonului competițional intern.

**Stelian TRANDAFIRESCU**

**AMSTERDAM. Cruyff îl „execută" pentru a doua oară pe Răducanu. Portarul naționalei noastre și Anca privesc neputincioși la mingea care se scurge spre gol.**

# CUI ÎI VA REVENI „TROFEUL REVISTEI FOTBAL" 1970 ?

După cum se știe dintr-o informație apărută în presă săptămîna trecută, pe baza unor propuneri, Biroul C.N.E.F.S. a aprobat ca evidențierile de sfîrșit de an ale unor sportivi care s-au distins în mod deosebit să se lărgească, să devină permanente și astfel importanța cupelor și trofeelor acordate să crească, contribuind la stimularea performanței sportive, la popularizarea celor mai buni sportivi români, la prețuirea lor de către iubitorii sportului.

In afara **„TROFEULUI REVISTEI FOTBAL"**, despre care cititorii noștri sînt la curent, vor mai fi atribuite începînd din acest an:

**„CUPA CONSILIULUI NAȚIONAL PENTRU EDUCAȚIE FIZICA ȘI SPORT"**, atribuită celui mai bun sportiv al anului, pe toate disciplinele sportive, desemnat prin tradiționala anchetă a ziarului „Sportul";

**„CUPA FEDERAȚIEI"**, decernată celor mai buni sportivi pe ramură de sport, pe baza clasamentelor primilor 10 sportivi pe ramură, alcătuite de federații împreună cu colegiile centrale de antrenori;

**„CUPA ZIARULUI SPORTUL"**, pentru cel mai temerar act sportiv al anului, instituită în scopul de a stimula actul sportiv îndrăzneț, temerar, caracteristic epocii noastre în toate domeniile de activitate;

**„TROFEUL FAIR-PLAY"** al Asociației Presei Sportive din România, atribuit sportivului cu alese însușiri morale și cetățenești, care s-a remarcat printr-un act de înaltă ținută etică.

În acest context, tradiționalul trofeu al revistei noastre, aflat la a cincea ediție a sa, capătă un plus de importanță, lucru care se reflectă în marele număr de scrisori pe care le primim zilnic la redacție, cuprinzînd cupoanele de participare la anchetă. După cum prevede regulamentul, **în afara clasamentului alcătuit pe baza opiniei exprimată de marea masă a iubitorilor fotbalului, vor concura la desemnarea celui mai bun fotbalist român pe 1970 și voturile ziariștilor de specialitate, ale antrenorilor principali ai celor 16 echipe de Divizia A, precum și notele obținute de jucători în partidele de campionat din acest an.** Toate aceste patru criterii vor fi contopite într-un clasament general unic, pe baza căruia se va decerna **„TROFEUL REVISTEI FOTBAL"** ca și celelalte cupe și premii în obiecte.

Reamintim că primul clasat va primi din partea **A. S. Loto-Pronosport** un televizor **„Miraj"** iar **revista „Fotbal"** va acorda — în afară de 3 valoroase cupe de cristal — două premii în obiecte, respectiv un aparat de radio **„Traviata"** jucătorului de pe locul secund și un aparat de radio cu tranzistori **„Albatros"** celui de pe locul al treilea în clasamentul final.

Operațiunile de înregistrare și triere a buletinelor primite de la cititori sînt în curs de desfășurare. După etapa de campionat de duminică, redacția noastră va definitiva clasamentul pe baza notelor și va trece la strîngerea buletinelor de vot ale antrenorilor și ziariștilor.

Deoarece ultimul termen pentru primirea buletinelor de la masa mare a iubitorilor fotbalului este de 20 decembrie, rezultatele finale ale anchetei vor fi publicate în numărul nostru festiv dinaintea Anului Nou.

## POȘTA ANCHETEI

DAVID PUȘCAȘ, *Uricani. Propunerea dv. de a fi premiați toți cititorii care indică pe primul clasat nu este acceptabilă, deoarece ar însemna să ne găsim la încheierea anchetei, în fața cîtorva mii de cîștigători. Anul trecut, de exemplu, am avut circa 3 500 de buletine cu Dumitrache pe primul loc. De aceea, ne menținem la formula anunțată: premierea cititorilor care indică pe primii cinci în ordinea exactă a clasamentului final.*

ALEXANDRU VANDER, satul Crîngu, com. Fundulea, jud. Ilfov *Apreciem simpatia dv. pentru Dumitrache, Dinu și Răducanu (pe care i-ați preferat în grămada de buletine pe care le-ați expediat), dar regretăm că... nu le putem lua în considerație fiind scrise nu pe cupoane — cum prevede regulamentul anchetei — ci pe foi de hîrtie. Gîndiți-vă unde am ajunge dacă un cititor, care dispune de mult timp liber, ne-ar trimite cîteva sute de buletine... Ar influența și clasamentul final și concursul deschis cititorilor.*

NICOLAE GROFU Alba Iulia. *O măsură ca cea preconizată de dv. (scoaterea din concurs a jucătorilor care au făcut deplasarea în Mexic dar n-au jucat în echipă, fie și din motive disciplinare) nu are „acoperire". Ancheta noastră se referă la comportarea pe un întreg an, nu numai pe cîteva săptămîni.*

ALEXANDRU ILIESCU, Tîrgoviște. *Comisia de organizare a anchetei are în vedere și aspectul ridicat în scrisoarea pe care ne-ați trimis-o. Astfel, în clasamentul alcătuit pe baza notelor în campionat (criteriul 1), nu vor figura decît acei jucători care au jucat două treimi din meciuri. Prin urmare, pentru a primi punctaj, un jucător trebuie să fi jucat 20 de meciuri din cele 30 ale echipei sale în cele două sezoane din 1970.*

GR. BĂRĂITARU, Iași *Trofeul acordat de revista noastră celui mai bun fotbalist al anului nu este supus regulilor care au guvernat „Cupa Jules Rimet", adică — pentru a fi definitiv însușit — nu trebuie cîștigat de 3 ori. Este un trofeu netransmisibil. Cupa rămîne definitiv în posesia celui care a cîștigat-o în anul respectiv. Dacă pentru a ne referi la exemplul dv., Dobrin sau Dumitrache ies din nou pe primul loc ei vor primi cea de-a treia cupă de cristal.*

VASILE PREDOI, Roșiori de Vede. *În cazul în care numărul cititorilor pe ale căror buletine vor fi înscriși jucătorii clasați pe primele cinci locuri în ordinea exactă a clasamentului final, va fi mai mare de zece, distribuirea celor zece abonamente gratuite, pe timp de un an, la revista noastră, se va face prin tragere la sorți.*

# RADIOGRAFIA ETAPEI A 13-A

## „U" Craiova - DINAMO 1-0 (1-0)

A MARCAT : **Oblemenco** (min. 43 din 11 m).

STADIONUL CENTRAL, timp rece, teren moale, spectatori aproximativ 25 000.

UNIVERSITATEA : Oprea 8 — Niculescu 6, Mincă 6, Deselnicu 8, Bițian 7 — Boșoteanu 6, Strîmbeanu 7 — Martinovici 6, Donose 8, Oblemenco 7, Țarălungă 7.

DINAMO : Andrei 8 — Cheran 6, Nunweiller III 7, Stoenescu 7, Deleanu 7 — Mustățea 6, Nunweiller VI 6 — Sălceanu 6, D. Popescu 5 (min. 70 : Nuțu 6), Dumitrache 6, Haidu 6 (min. 46: Lucescu 6).

ARBITRU : **Petre Sotir** (Mediaș), nota 4.

### NU NUMAI ARBITRUL E DE VINĂ...

**Hotărît lucru, contribuția arbitrului P. Sotir la stabilirea rezultatului final al partidei nu poate fi trecută ușor cu vederea. Și aceasta pentru că — în afara unor greșeli mai mult sau mai puțin evidente în desfășurarea întîlnirii, la realizarea cărora „au colaborat" în bună măsură și „tușierii" — decizia conducătorului de joc din min. 43 a constituit pentru gazde mai mult decît o invitație la victorie. Oblemenco a transformat cu precizie lovitura de pedeapsă (acordată cu multă ușurință, la un atac REGULAMENTAR, LA MINGE, al lui Stoenescu, în urma căruia Donose s-a dezechilibrat și a căzut în careu), stabilind în acest fel scorul unei confruntări care, în general nu a depășit limitele mediocrității. Dincolo însă de eroarea gravă a arbitrului P. Sotir — care în treacăt fie spus „a închis ochii" de cîteva ori la obstrucțiile în careu ale lui Mincă asupra lui Dumitrache —, comportarea dinamoviștilor a însemnat o adevărată decepție pentru spectatori. Nesiguranța apărării, neputința atacanților, ca și slaba rezistență fizică și morală a echipei în ansamblu nu i-au permis acesteia să-și apere cu eficiență șansele, jucătorii bucureșteni părînd a se obișnui destul de repede cu situația de victime ale nedreptății, pentru a putea găsi mai ușor, în aceste condiții, explicația înfrîngerii. (MIHAI IONESCU).**

**La tineret-rezerve 1—0 (1—0)**

A MARCAT : **Ivan**

UNIVERSITATEA : Papuc — Tița, Smarandache, Berneanu, Veleanu — Dinu, Ivan — Stanciu (Tacoi, Ustabacieff), Hîrșoveanu, Dașcu, Bărăitaru

DINAMO : Crișan — Caramihai, Drăgan, Răutu, Enache (Dobrău) — Petrică, Gungiu — V. Petre (Lăbuș), Batacliu, Moldovan, Gh. Florea (Deacu).

ARBITRU : **Nicolae Mogoroașe** (Craiova)

## STEAGUL ROȘU - C.F.R. Cluj 1-0 (0-0)

A MARCAT : **Pescaru** (min. 50).

STADIONUL „1 Mai" din Pitești, timp rece, teren bun, spectatori circa 500.

STEAGUL ROȘU : Adamache 9 — Ivăncescu 8, Jenei 7, Olteanu 7, Rusu 6 — Pescaru 9, Cadar 7 — Drăgoi (min. 25 : Florescu 6), Balint 7, Dumitriu II 6, Györfi 9.

C.F.R. CLUJ : Nagel 9 — Burlacu 7, Soos 9, F. Lazăr 8, Roman 8 — Cojocaru 8, Țegean 7 — S. Bretan 5 (min. 55: Matei 6), M. Bretan 8, O. Ionescu 6, Petrescu 7.

ARBITRU : **C. Ghemigean** (București), nota 10.

Meciul s-a jucat la Pitești.

### MICĂ PLEDOARIE PENTRU SOOS

**În lupta pentru victorie, brașovenii au beneficiat de mijloace tehnico-tactice ofensive superioare ca număr și forță. Ocazii de gol au avut din abundență, au cîștigat finalmente meritat cu 1—0, însă foarte bine putea să fie și 1—1... Mai erau 4 minute de joc. Petrescu pătrunde în careu și Rusu — depășit — recurge la soluția extremă : fault. Penaltiul este unanim acceptat. Brașovenii deplîngeau în acel moment irosirea bunelor ocazii de pînă atunci. Clujenii priveau înfrigurați jumătatea tabelei de marcaj care și prinsese să se răsucească. În poartă, Adamache — nervos și fără speranță. În față, la 11 m — mingea, și dincolo de ea — Soos. Asupra acestui jucător, acestui om, apăsa cea mai grea sarcină din cîte pot exista în cariera unui fotbalist : să alunge înfrîngerea echipei sale. De astă-dată însă, îndemînarea l-a trădat. Mingea s-a dus afară, iar el, Soos, n-a mai avut tăria să stea pe picioare, prăbușindu-se pe locul de unde zburase balonul. Aspru cu el însuși, jucătorul clujean nu-și poate ierta eroarea. Ni se pare suficient. Lui Soos, fotbalist cu atribute morale deosebite, pildă de dragoste pentru clubul său și de ținută sportivă în teren, sîntem datori, într-un moment așa de dificil pentru el, să-i tratăm inexactitatea din min. 86 în spiritul fair-play-ului pe care nu-l trădează niciodată. Așadar, Soos, pentru evoluția ta de duminică nota 9. (N. SOARE).**

**La tineret-rezerve : 2—3 (1—2)**

AU MARCAT : **Popa, Șerban, Itu,** respectiv **Orovitz, Gilmeanu**

STEAGUL ROȘU : Drăgănoiu (Oană) — Anghelini, Vlad, Lupuțan, Csuka — Petrică, Cojocaru — Gilmeanu (Șerban), Șerbănoiu, Chețan (Adami), Orovitz

C.F.R. : Cristea — Lupu, Gh. Ionescu, Băltan (C. Petrescu), Harmath — Gavrilă, Mihaly — Bucur, Itu, Șerban, Popa

ARBITRU : **D. Iordache** (București)

Meciul s-a jucat la Pitești

## STEAUA - PETROLUL 0-0

STADIONUL REPUBLICII, timp friguros, teren moale, spectatori 8.000.

STEAUA : Suciu 7 — Mirăuță 8, Sătmăreanu 8 (min. 85 : Naom), Ciugarin 7, Vigu 8 — Dumitriu III 6, Negrea 6 — Pantea 5, Tătaru 5, Ștefănescu 6, Iordănescu 6.

PETROLUL : M. Ionescu 10 — Gruber 8, Bădin 9, Mocanu 8, N. Ionescu 7 — Juhasz 8, Cringașu 7 — Petruț 8, Dincuță 6, Moraru 6, Grozea 6.

ARBITRU : **Nicolae Rainea** (Bîrlad), nota 9.

### JOC BUN, DAR LA MIJLOCUL TERENULUI

**Jucătorii celor două echipe au terminat partida epuizați, marcați de efortul depus fără menajamente pe un teren greu. Rezultatul de egalitate reflectă fidel raportul de forțe dintre cele două combatante.**

**E drept că jucătorii de la Steaua au controlat jocul o mare parte din timp, și-au dominat mai mult adversarul, dar acțiunile lor nu au putut fi finalizate, slaba forță de pătrundere a atacanților militari și sobrietatea apărătorilor ploieșteni, anulînd la limita careului întreaga trudă de la mijlocul terenului. Cele cîteva șuturi expediate de Dumitriu III (min 4, 16, 52), Sătmăreanu (min. 9), Mirăuță (min. 74), ori nu și-au găsit ținta, ori au fost apărate cu siguranță de excelentul Mihai Ionescu.**

**Și la cealaltă poartă a dominat sărăcia de ocazii. De cele mai multe ori în inferioritate numerică, atacanții de la Petrolul și-au organizat acțiunile în doi sau trei jucători, de preferință prin contraatacuri. După o centrare direct din corner a lui Grozea cînd mingea trimisă cu efect a întîlnit bara transversală, oaspeții au beneficiat de două ocazii mai clare abia în repriza secundă, dar Petruț (min. 62) și Grozea (min. 67) au ratat din apropiere. (GH. NERTEA).**

**La tineret-rezerve : 2—4 (1—0)**

AU MARCAT : **Ciupitu** (2), **Goia** și **Spiridon**, respectiv **Mulțescu** (2)

STEAUA : Hagioglu — Jantovan, Gligore, Sameș, Gheorghe — Barangea, Țepeluș (Ion Ion) — Covaci (Sumulanschi), Mulțescu, Allenel, Vlad

PETROLUL : Vișan (Plopeanu) — Giba, Mierluț, Unchiașu, Florea — Cozarec, Spiridon — Oprișan, Demeter (Goia), Ciupitu, Cotigă.

ARBITRU: **Gh. Retezan** (București)

## „U" Cluj - C.F.R. Timișoara 2-0 (1-0)

AU MARCAT : **Anca** (min. 41) și **Stîncel** (min. 87).

STADIONUL MUNICIPAL, teren : acoperit cu zăpadă ; timp foarte friguros; spectatori 2 000.

„U" : Ștefan 7 — Crețu 7, Pexa 7, Mihăilă 8, Cîmpeanu 7 — Solomon 6 (min. 58 — Stîncel 8), Anca 8 — Uifăleanu 6, Ardeleanu 6, Adam 7, Munteanu 6.

C.F.R. : Korek 8 — Hanganu 6, Mehedințu 8, Racelescu 8, Speriosu 6 — Hergan 6, Chimiuc 7 (min. 74 : Floareș 6) — Nestorovici 5 (min. 46 : Periatu 6), Seceleanu 6, Bojin 6, Panici 7.

ARBITRU : **Al. Pîrvu** (București), nota 10.

### UN SUCCES LOGIC

**Încă de la începutul partidei a fost evidentă intenția feroviarilor de a încerca obținerea unui draw : ei și-au organizat judicios defensiva, reușind să acopere bine spațiul din preajma propriului careu și — mai ales prin Răcelescu și Mehedințu — să destrame insistentele dar dezordonatele atacuri ale studenților, terminate aproape de fiecare dată cu acele „centrări ploaie", ușor interceptate de Korek și de fundașii centrali. Abia către sfîrșitul reprizei (min. 41), Anca reușește să puncteze o severă dominare teritorială, expediind de la 20 de metri, după un schimb rapid de pase cu Adam, un șut a cărui tărie și precizie a făcut inutilă intervenția portarului timișorean. După pauză, C.F.R.-iștii ies în cîteva rînduri la atac și — surprinzător — sînt pe punctul de a egala în min. 73 cînd, la o centrare a lui Seceleanu, portarul clujean aluneca și Panici — aflat la numai 2 metri lateral — șutează în bară ! A fost, de altfel, singura mare ocazie a oaspeților ; pentru că, în minutul 87, Stîncel — foarte inspirat și decis — reușește să mărească avantajul formației sale printr-o execuție tehnică și spectaculoasă. S-a materializat astfel, pe tabela de marcaj, în mod convingător, un succes logic. (DAN VOICILĂ)**

**La tineret-rezerve : 2—0 (1—0)**

AU MARCAT : **I. Munteanu** și **Bungău**

„U" : Negru (Făt) — Porojchi, Penzeș, Sudi, D. Mocanu — Mureșan, Bungău — Lică, I. Munteanu, Barbu, Pripici (Coca)

C.F.R. : Așa — Bodoș (Brenda), Popovici, Donca, Boeșa — Volaru, Cioroparu (Voicău) — Balogh, Pîrvu, Marx, Mândoiu

ARBITRU: **T. Gaboș** (Cluj)

## U.T.A. - FARUL 3-0 (2-0)

AU MARCAT : **Pojoni** (min. 29), **Broșovschi** (min. 32) și **Mustafa** (autogol, min. 73).

STADIONUL U.T.A., teren moale, timp friguros, spectatori circa 4.000.

U.T.A. : Bătrîna 7 — Calinin 7, Lereter 7, Pojoni 8, Schepp 7 — Petescu 7, Broșovschi 8 — Axente 8, Domide 8, Dembrovschi 8 (min. 65 : Sima 7), Fl. Dumitrescu 7.

FARUL : Ștefănescu 8 (min. 42 : Antonescu 10, pentru felul cum a apărat) — Stoica 5 (min. 40: Ologu 7), Antonescu, N. Constantinescu 7, Pleșa 5 (min. 21 : Mustafa 5) — Tănase 8, Kallo II 7 — Caraman 5, Tufan 6, Oprea 5, Kallo I 7.

ARBITRU : **V. Topan** (Cluj), nota 8.

### VEDETA MECIULUI : PORTARUL... ANTONESCU !

**Gazdele au dominat net întreaga primă repriză, dar atacanții lor — și în special Dembrovschi — au ratat nepermis de mult. Exasperat, Pojoni pleacă la atac îl lansează pe Axente, acesta trage năpraznic, mingea sare din pieptul lui Ștefănescu la Pojoni care șutează imparabil sub bară, deschizînd scorul. Trei minute mai tîrziu, Broșovschi este beneficiarul unei combinații între Dembrovschi și Axente, pătrunde în careu, șutează fără ezitare și Ștefănescu este învins pentru a doua oară. Către sfîrșitul reprizei se produce evenimentul major al partidei. Broșovschi trage spre poartă la mică înălțime, Constantinescu, Ștefănescu și Dembrovschi intervin în traiectoria mingii, primul, aflat în fața celor doi degajează, iar aceștia plonjînd fiecare cu intenții opuse, se lovesc cap în cap și portarul constănțean nu mai poate relua jocul, tricoul cu nr. 1, fiind îmbrăcat de către Antonescu (între timp antrenorii Farului efectuaseră cele două schimbări la care dă dreptul regulamentul. Pleșa fiind accidentat, iar Stoica drept sancțiune pentru indolență ? !). Din acest moment începe „festivalul Antonescu". El apără uluitor tot ceea ce este posibil și imposibil, amintindu-ni-l pe un... oarecare Grosics — 1948, București. Paradoxal, oaspeții joacă acum mult mai bine, ratează și ei prin Caraman și Oprea, dar sînt trădați de nefericita intervenție a lui... Mustafa. (LEONIDA TONCU).**

**La tineret-rezerve : 3—0 (3—0)**

AU MARCAT : **Drănceanu** și **Schiopu** (de 2 ori)

U.T.A. : Jivan — Drănceanu, Kiss, Popovici, Rusu — Moț, Tușa — Liurcă, Schiopu, Kun II, Dobay

FARUL : Popa — Ghircu, Ionescu, Grama, Popoiu — Radu, Vanea — Ghiță, Ghimeș (Codin), Turcu, Grămoșteanu

ARBITRU: **Aurel Crișan** (Arad)

## JIUL - PROGRESUL 3-1 (0-1)

AU MARCAT : **Ion Constantin** (min. 46 și 81), **Libardi** (min. 63) și **Dudu Georgescu** (min. 44).

STADIONUL JIUL, teren înghețat, vreme friguroasă, spectatori circa 1 500.

JIUL : Stan 6 — Georgescu 6, Georgevici 5, Stocker 5, Caramalis 7 — R. Popa 8, Sandu 7 — Peronescu 5, Libardi 8, Țurcan 5 (min. 46: Naidin 8), I. Constantin 8.

PROGRESUL : Manta 7 — V. Popescu 5, Măndoiu 7, Grama 6, Ad. Constantinescu 5 — Tănăsescu 6, Dinu Iordan 6, Beldeanu 7 (min. 67 : Sandu Mircea) — Raksi 7, Dudu Georgescu 7, Matei 7 (min. 73: Sandu Ion).

ARBITRU : **Cornel Nițescu** (Sibiu), nota 10.

### JIUL S-A „DEZGHEȚAT" DUPĂ PAUZĂ

**Pe un teren înghețat, presărat cu zăpadă, „bancarii" reușesc o primă repriză contrară (și superioară) tuturor anticipațiilor. Atunci bucureștenii au dovedit că n-au vreun gînd pentru antijoc, chiar dacă terenul, chinurile clasamentului și, mai ales, recente antecedente anunțau asemenea intenții distructive. Cu Beldeanu în vervă, cu Raksi și Matei hotărîți să infirme falsa ironie a tribunelor, și cu acest năbădăios Dudu Georgescu, Progresul își pune candidatura la o mare surpriză prin două șuturi periculoase semnate de Dudu Georgescu (bară în min. 11 ; șut la cîțiva centimetri pe lîngă poarta lui Stan, rămas statuie, în min. 25), și golul din min. 44 realizat tot de „nouarul" bucureștean cînd Stan iese la 17 m cu piciorul, dar Dudu Georgescu lichează elegant pe unghiul lung. Pînă atunci Jiul se zbătuse în matca-i înghețată, Țurcan irosise o bună ocazie în min. 12, Manta și Matei salvaseră în minutul 36, dar minerii, nu ofereau prea multe iluzii. Numai că, imediat după pauză — cînd iese soarele, cînd Ion Constantin își relu locul de vîrf, iar Naidin intră pe extremă — Jiul se dezgheață și inundă careul „bancarilor", de nerecunoscut. Caramalis îl găsește în careu mic pe I. Constantin și se egalează (min. 46), Libardi aduce primul avantaj printr-un șut de departe (min. 63), iar I. Constantin se distrează în final în careu cu apărătorii bucureșteni fixînd scorul care putea fi chiar mai mare, căci Progresul dispăruse. (MIRCEA M. IONESCU).**

**La tineret-rezerve : 2—1 (2—1)**

AU MARCAT : **Mihai Marian, Nădășan** și **Alecu**

JIUL : Hlopețchi (Florea) — Nemeș, Dodu, Dobrescu, Bodrojan — Mihai Marian, Minarciuc (Gudacu) — Uilecan, Anghel, Nădășan, David

PROGRESUL : Gherghel — Stan, Motoc, Condurache, Ghiță — Mocanu (Dinu II), Dumitriu — Radu Ionescu (Decu), Alecu, Năstase, Rotaru

ARBITRU: **Nicolae Găman** (Deva)

## RAPID - F.C. ARGEȘ 1-1 (1-0)

AU MARCAT : **Dumitru** (min. 37) și **Frățilă** (min. 80).

STADIONUL REPUBLICII, teren alunecos, timp rece, spectatori : 12 000.

RAPID : Rămureanu 6 — Pop 7 (min. 15 : Ștefan 5), Codrea 6, Costea 7, Greavu 5 — Dinu 7, Dumitru 10 (min. 32 : Angelescu) — Năsturescu 8, Marin Stelian 6, Șirat 7, Codreanu 8.

F. C. ARGEȘ : Niculescu 8 — Pigulea 7, Olteanu 7, Vlad 7, Ivan II 5 (pentru faulturi repetate) — Prepurgel 5, Dobrin 6 — Radu 6, Roșu 6 (min. 65: Ștefan 6), Iancu 6 (min. 70: Frățilă 7), Jercan 7.

ARBITRU : **Z. Drăghici** (Constanța), nota 3.

### 1—0 NU-I ÎNTOTDEAUNA SUFICIENT...

**Deși intrată pe teren cu cîteva absențe „de marcă" (Răducanu, Lupescu, Neagu), echipa Rapidului s-a prezentat peste așteptările pe care le putea justifica această formație. Și, de unde la începutul meciului piteștenii erau creditați din acest motiv, cu șanse, pe parcursul întîlnirii s-a profilat un favorit cert : Rapid. Juca mult mai bine, mai „legat". Dacă pînă la urmă n-a cîștigat, cum merita, aceasta se datorește și propriului atac, care a ratat situații bune, dar și arbitrajului slab prestat de Z. Drăghici, care i-a refuzat UN PENALTI CLAR LA 1—0. După ce în primul minut a trecut prin mari emoții (Radu, scăpat singur, a tras în Rămureanu), Rapid a început să controleze jocul, dar să și... rateze (min. 5, 18, 19, 22). A deschis însă scorul în min. 37, prin excelentul Dumitru. Piteștenii fac față cu greu atacurilor bucureștenilor, dar reiau curajos lupta după pauză cînd Iancu a ratat egalarea (min. 47). Repriza a doua a fost mai frumoasă, desfășurată însă, tot sub semnul superiorității giuleștenilor, care ratează din nou în min. 56, 57 (arbitrul n-a acordat 11 m) și 74 (Năsturescu irosește o mare ocazie). Și, cînd nimeni nu se aștepta, o schimbare inspirată (Frățilă în locul lui Iancu), o pasă reușită (în fine) a lui Dobrin și Frățilă a egalat, împotriva cursului jocului, dar într-un final în care piteștenii și-au revenit într-o bună măsură. (P. GAȚU)**

**La tineret-rezerve : 1—0 (1—0)**

A MARCAT : **Apostol**

RAPID : Crăciun — Omer, Cioca, Mușat, Ciucă — Dobre, Tal — Rontea, Marcu, Apostol, Ioniță

F. C. ARGEȘ : Vintilă — Nedelcu, Cîrstea, Neculce, Mitroi — Ionescu (Pană), Ștefănescu — Dobrescu, Circiumărescu, M. Popescu, Matără (Sima)

ARBITRU : **C. Iofciu** (București)

## POLITEHNICA SPORT CLUB 3-1 (1-1)

AU MARCAT : **Moldoveanu** (min. 1), **Băluță** (min. 32), **Ianul** (min. 52), **Cuperman** (min. 83).

STADIONUL „23 AUGUST", teren alunecos, timp rece, spectatori circa 9.000.

POLITEHNICA : Iordache 8 — Romilă 8, Ianul 9, Alecu 8, Pal 8 — Marica 7 (min. 46 : Gavrilă 7), Simionaș 8 — Incze 7, Cuperman 9, Lupulescu 8, Moldoveanu 8.

SPORT CLUB : Ghiță 9 — Kiss 7, Nedelcu 9, Velicu 6 (min. 73 : Volmer 7), Comănescu 7 — Vătafu 7, Hriței 8 — Pană 6, Dembrovschi 7, Băluță 8, Florea 6 (min. 57 : D. Ene 6).

ARBITRU : **V. Pădureanu** (București), nota 8.

### UN MECI FRUMOS

**Politehnica a înscris primul gol mai repede decît s-ar fi așteptat, aprinzînd în tribune dorința unui scor de proporții : în secunda a 30-a, Ianul a interceptat mingea, a pasat-o lui Lupulescu, acesta a transmis-o lui Cuperman, un dribling scurt, Moldoveanu a țîșnit, a primit mingea, căreia îi dă destinația firească — plasa porții lui Ghiță, după o fază de mare precizie și iuțeală.**

**Meciul continuă cu acțiuni frumoase, cursive, ieșenii risipesc în cîteva rînduri fantezie și virtuozitate, dar satisfacția nu-i întreagă, căci mingea ocolește barele porții adverse (min. 24 — șut Moldoveanu, min. 29 — Cuperman) sau este stopată de un portar inspirat și curajos. Sport club are meritul de a fi replicat cu arme oneste, preocupîndu-se, la rîndu-i, să-și construiască propriul joc. Răsplata nu a întîrziat, căci în min. 32, Băluță a egalat cu un șut puternic și surprinzător.**

**În repriza a doua, gazdele și-au întețit presiunea și Ianul a obținut avantajul rîvnit, fructificînd o centrare a lui Incze. Politehnica a rămas în atac și, cînd apărarea gazdelor s-a „predat", Ghiță a intervenit excepțional în cîteva rînduri. Tîrziu, în min. 83, Cuperman a înscris un nou gol (oaspeții AU ACUZAT DE OFSAID O POZIȚIE „PE MUCHE DE CUȚIT" ȘI NOI LE-AM DAT DREPTATE), pecetluind o victorie, desigur, meritată. (I. CUPEN).**

**La tineret-rezerve : 2—0 (0—0)**

AU MARCAT : **Bogdan** (autogol) și **Ailoaie**

POLITEHNICA : Costaș — Calmar, Sofian, Mihăilă, Anton — Costăchescu, Duțu — Ailoaie, Goleac, Iordache, Dănilă

SPORT CLUB: Fugaciu — Maghiar, Bogdan, Constantin, Naumceff — Cernat (Ghica), Catargiu — Pruteanu (Gal), Sinăuceanu (Tănăsache), Rugiubei, Mioc

ARBITRU : **V. Buimistruc** (Iași)

# DUPĂ ULTIMA ETAPĂ A TURULUI DIVIZIEI C:

## ● VICTORIA Roman ● METALUL Plopeni ● DELTA Tulcea ● F. C. CARACAL ● VULTURII—TEXTILA Lugoj ● CHIMICA Tîrnăveni ● C. I. L. Gherla ● CHIMIA Făgăraș, liderii celor opt serii

Pe 64 de terenuri din țară s-au disputat duminică partidele ultimei etape a turului campionatului Diviziei C. Ajunsă la jumătatea drumului pe care îl are de parcurs, întrecerea celor 128 de echipe care alcătuiesc treapta a treia a fotbalului nostru oferă o mulțime de noutăți, multe aspecte inedite care, indiscutabil, au atras atenția iubitorilor de fotbal. Cum să nu frapeze oare comportările unor echipe ca **F. C. Caracal, Cimentul Bicaz, Olimpia Rîmnicu Sărat,** fruntașe ale seriilor respective, promovate în Divizia C doar cu 5 luni în urmă? De asemenea, ca surprinzătoare apar și evoluțiile excelente ale altor echipe tinere, aspirante la promovare în Divizia B: **Delta Tulcea, Vulturii Textila Lugoj, Victoria Roman, C. I. L. Gherla.** În sfîrșit, privind vîrfurile celor opt clasamente după 15 etape constatăm că Metalul Plopeni și Chimia Făgăraș și-au reluat munca de Sisif: prima, pentru a-și mai încerca o dată șansele la promovare, a doua, pentru a reveni acolo de unde a plecat cu cîțiva ani în urmă. Apare ca normală plasarea în primele locuri ale clasamentelor a unor formații ca **Chimia Rm. Vîlcea, Chimica Tîrnăveni, Mureșul Deva, Arieșul Turda, Oltul Sf. Gheorghe.**

Multe considerații pot fi făcute și pe marginea capitolului „decepții". Deocamdată, pentru că vom mai reveni asupra turului campionatului Diviziei C, ne mulțumim să subliniem comportările nesatisfăcătoare ale unor echipe ca Penicilina Iași, Voința București, Marina Mangalia, Autobuzul București, Metalul Tr. Severin, Victoria Caransebeș, Industria sîrmei Cîmpia Turzii, Tractorul Brașov, Vitrometan Mediaș; că nu pretutindeni disputele au avut loc în condiții dintre cele mai corespunzătoare, existînd încă multe cazuri de abdicări de la regulile disciplinare, că fair-play-ul constituie o „fata morgana" în Divizia C etc, etc.

Dar, așa cum spuneam, asupra turului campionatului în care sînt angrenate cele 128 de echipe vom mai reveni

## VICTORIE MERITATĂ A GAZDELOR

**Petrolul Moinești — Cimentul Bicaz 2—0 (0—0)**

**AU MARCAT:** Caidas **(min. 49)** și Comanac **(min. 78).**

**PETROLUL:** Lebădă — **Caidas, Voinea, Ene, Micu** — Căruntu **(min. 77 Nicolaescu),** Nistor — Enea, Birliga, Comanac, Florea.

**CIMENTUL:** Enachiuc **(min. 57 Vasilichi)** — Varlam, Pintilie, Strîmbu, Marcu — Niculescu, Voinischi — Iurea **(min. 46 V. Chelaru),** Șt. Chelaru, Calancea, Dărăban.

**A arbitrat foarte bine P. Brătănescu (Suceava).**

### ● SERIA I ●

În fața a 300 de spectatori, pe un teren acoperit cu un strat subțire de zăpadă, Petrolul Moinești a primit vizita revelației seriei I, echipa Cimentul Bicaz. Prima repriză a fost echilibrată. Înaintașii echipei gazdă au dominat mai mult, dar au îngrămădit jocul pe centru, unde fundașul Pintilie s-a impus. Oaspeții le-au răspuns prin contraatacuri periculoase, simplu construite, în min. 36 Calancea șutînd în bară!

După pauză petroliștii devin mai insistenți și în min. 49 Caidas șutează plasat de la 18 m, făcînd inutilă intervenția portarului Enachiuc. Cedînd complet mijlocul terenului, echipa din Bicaz nu mai are claritatea în joc din prima repriză. După ce în minutele 53, 57, 60, 65 Florea și Comanac ratează, în min. 78 același jucători realizează o fază spectaculoasă ce se va solda cu al doilea gol: Florea demarează pe extremă, centrează și, cu o lovitură de cap Comanac trimite în plasă. Zvicnirile din ultimele minute ale înaintării oaspeților nu aduc vreo modificare pe tabela de marcaj.

Remarcăm deplina sportivitate în care cele două echipe și-au disputat șansele.

**H. OPRICĂ**
corespondent

## UN GOL NOROCOS, PUMNI ȘI BUSCULADE

**Dacia Galați — Metalul Plopeni 0—1 (0—0)**

**A MARCAT:** Dragomir **(min. 83).**

**DACIA:** State — **Dragu, Voicu, Macovei,** Petrea — **Arghir, Pavel** — **Marin, Hulea (min. 53 Ogescu), Istudor, Haralambie (min. 65 Strate).**

**METALUL:** Șerban — **Nitu, Anița, Grecu, Ginga** — **Neculai, Alexiu, Plăiașu** — **Dragomir, Bocaciu, Manolache.**

**A arbitrat** Alexandru Văduvescu **(București).**

### ● SERIA A II-a ●

Derbiul seriei a II-a disputat pe un teren denivelat s-a încheiat, după o luptă aprigă, cu victoria oarecum norocoasă a metalurgiștilor. În sprijinul acestei afirmații notăm faptul că singura acțiune mai acătării întreprinsă de oaspeți s-a soldat cu singurul gol al meciului, înscris de Dragomir, care a beneficiat însă de largul concurs al apărătorilor locali.

Cum au evoluat pînă în acest moment oaspeții? Ca orice echipă care joacă în deplasare cu scopul de a „ciupi" un punct, Metalul i-a retras pe mijlocașul Alexiu pe linia fundașilor iar pe Plăiașu, din atac în linia mediană. În felul acesta, gazdele au fost invitate să atace și au atacat, dominînd teritorial tot timpul meciului. Jucătorii gălățeni au obținut în această partidă cornere cît în două meciuri, dar toate strădaniile lor de a înscrie au fost zadarnice sistemul defensiv al metalurgiștilor respingînd totul, „bubuind" uneori mingile pînă în apropierea... Fabricii de ulei! De-a lungul celor 90 de minute, am mai notat însă și alte cîteva aspecte: mari ocazii de gol ratate de localnici prin Haralambie, Marin și Hulea; miza jocului a declanșat acțiuni nesportive din partea jucătorilor ambelor echipe (căpitanul Daciei, Macovei, a împărțit cu dărnicie lovituri de pumn, Plăiașu și Bocaciu l-au imitat dar cu mai multă... discreție); lipsa de fermitate și curaj a arbitrului a facilitat producerea unor busculade, conducătorul jocului mulțumindu-se doar să dea cîteva avertismente.

**T. SIRIOPOL**
corespondent

## MAI BINE MAI TÎRZIU...

**Flacăra roșie București — Electrica Constanța 3—1 (0—1)**

**AU MARCAT:** Panghea **(min. 10),** Cuconea **(min. 64 și 88)** și Popa **(min. 73).**

**FLACĂRA ROȘIE:** Cojocaru — **Dănescu, Constantinescu, Mărgărit, Marin (min. 35 Neagu)** — **Coman, Lazăr** — **Tudor, Cuconea, Popa (min. 85 Dacin), Tănăsoiu.**

**ELECTRICA:** **Ionel Andrei** — **Vasile Olteanu, Trașcu, Giovani, Țăranu** — **Doru Olteanu, Șerban** — **Rădoi, Giurgiu, Panghea, Ciobănică.**

**ARBITRU:** Ioan Țifrea **(Galați), foarte bun.**

### ● SERIA A III-a ●

Pentru puținii spectatori veniți să-și susțină echipa în ultimul meci al sezonului, rezultatul a fost mult timp sub semnul întrebării, favorita lor reușind abia spre sfîrșit să le însenineze frunțile. Începută într-un ritm alert, menținut de-a lungul celor 90 de minute, disputa dintre Flacăra roșie și Electrica poate fi caracterizată drept o partidă tipică de campionat, o luptă dîrză pentru victorie, pentru punctele puse în joc.

De loc timorați — la București și divizionarele C se simt ca acasă — constănțenii au din primele minute ocazia de a deschide scorul, dar Ciobănică, în min. 4 (speculînd o greșeală a apărării gazdelor), trimite milimetric pe lîngă bară. Șase minute mai tîrziu, Panghea va fi mai precis și elevii lui Oaidă sînt conduși. Echipele își împart rolurile. Flacăra roșie atacă, Electrica se apără și contraatacă. Iar contraatacurile ei, bine concepute, constituie un pericol real pentru poarta lui Cojocaru, în timp ce acțiunile bucureștenilor, neîncheiate, nu dau speranța restabilirii echilibrului. Prin aspect și prin numărul ocaziilor, prima repriză a înclinat balanța de partea oaspeților, iar faptul că pînă la urmă n-au reușit să furnizeze surpriza etapei se datorează, în primul rînd, ratărilor din această perioadă.

La reluare, mușchiuliții, pesemne, de către antrenorul lor, bucureștenii acționează mai lucid, desfăcînd apărarea aglomerată a Electricei. O centrare precisă la Cuconea, un șut plasat, portarul Ionel este nevoit să se dea bătut. Din acest moment începe deruta constănțenilor, Popa și Cuconea (din nou) spulberîndu-le cu șuturile lor orice iluzie de a se întoarce acasă măcar cu un punct.

Fluierul final pune capăt „seriei" de goluri atît de tîrziu începută, anunțînd, totodată, și vacanța, prilej de reflecție și, bineînțeles, de corijare a deficiențelor destul de vizibile la ambele competitoare.

**DINU COSTESCU**

## O MÎNĂ SALVATOARE

**F.C. Caracal — Chimia Turnu Măgurele 1—0 (0—0)**

**A MARCAT:** Platagă **(min. 61 — din penalti).**

**F. C. CARACAL:** **Barbu** — **Frăsineanu, Pătru, Vîlceleanu, Toma** — **Teodorescu, Platagă** — **Petrache (min. 46 — Circiumaru), Mincioagă, Demetrescu, Petcu.**

**CHIMIA:** **Mototolea** — **Rizea, Zavera, Roatâmoale, Chiosa** — **Stoichiță, Haimana** — **Gheorghe, Sima, Neagu, Mierosu.**

**ARBITRU:** Nicolae Răileanu **(Pitești) a condus bine.**

### ● SERIA A IV-a ●

Băieții antrenorului **Steinbach** au venit să înfrunte liderul seriei cu speranța de a pleca de la **Caracal** cel puțin cu un punct. Ca atare, ei au practicat un joc închis în apărare, mizînd pe contraatacuri care — de altfel — s-au dovedit foarte periculoase și din care puteau să înscrie cel puțin două goluri. Dar, cum un astfel de joc este destul de riscant, iată că oaspeții greșesc grav în min. 61 — cînd **Zavera** oprește mingea cu mîna în suprafața de pedeapsă, dînd posibilitate lui **Platagă** să transforme penaltiul acordat de către arbitru.

După primirea golului, oaspeții ies la atac cu tot efectivul, dar cei care sînt pe punctul de a înscrie sînt tot caracalenii care ratează ocazii clare prin **Petcu, Mincioagă** (a tras de două ori în bară) și **Platagă. F. C. Caracal** a meritat victoria pentru că jucătorii săi au insistat mai mult în atac, au dominat mai mult, și-au creat situații mai multe de marcare. Dacă n-au realizat decît un singur gol, acest lucru se datorește greșelilor înaintașilor care au preferat acțiunile individuale celor colective, dar și comportării foarte bune a apărării oaspeților.

**GH. DONCIU**
corespondent

## TEAMA DE GOL!

**Dunărea Calafat — Știința Petroșani 1—0 (0—0)**

**A MARCAT:** Telcă **(min. 60).**

**DUNĂREA:** **Dracopol** — **Dumitru, Vameșu, Onicică, Telcă** — **Corneanu, Stoica** — **Ion Constantin, Baroga, Stoian, Țiță.**

**ȘTIINȚA:** **Marican** — **Ștefănescu, Zăvălaș, Varhonic, Bita** — **Tudor, Bălănelu** — **Tismănaru, Marcu, Tis, Falcas**

**A arbitrat bine** Virgil Filipia **(Tr. Severin).**

### ● SERIA A V-a ●

Deși victorioasă în deplasare, cu o etapă în urmă și, deci, cu un moral destul de bun, Dunărea a abordat jocul cu multă prudență, luîndu-și măsura de a consolida apărarea, cunoscînd bine valoarea adversarului, și încercînd să atace doar dacă va fi invitată! În cealaltă tabără, studenții, urmărind cel puțin un punct pentru a se menține în lupta directă pentru titlu, au procedat la fel. Din această cauză, în majoritatea timpului, balonul a circulat doar între cele două careuri, fiind disputat mai mult la mijlocul terenului.

Cîteva acțiuni de gol destul de clare au avut gazdele, dar le-au ratat prin Stoian și Baroga. Totuși, în min. 60 se înscrie unicul gol al partidei: Stoian centrează precis, fundașul Telcă, venit în apropierea careului advers, șutează puternic de la aproximativ 18 m și înscrie un gol de toată frumusețea.

În ansamblu, jocul a fost plăcut, fiind disputat în limitele unei depline sportivități. Victoria *gazdelor* este pe deplin meritată, și, datorită ei, echipa Dunărea se plasează într-o zonă de mijloc, a clasamentului, pînă la reluarea întrecerii.

**ȘTEFAN GURGUI**
corespondent

## GAZDELE S-AU IMPUS DUPĂ PAUZĂ

**Independența Sibiu — Victoria Călan 2—0 (0—0)**

**AU MARCAT:** Serfözo **(min. 52)** și Florea **(min. 72).**

**INDEPENDENȚA:** **Hizo** — **Sasu, Nagy, Răcser, Marcu** — **T. Munteanu, Virșie** — **Serfözo, Rubinț (min. 76 Stîngu), Bobolați (min. 46 Florea), I. Munteanu.**

**VICTORIA:** Stoica — **Kiss, Birzoi, Potrivitu, Judele** — **Marin (min. 61 Herțeg), Cherteș** — **Dec, Constantin (min. 46 Barbara), Soos, Bambuleac.**

**A arbitrat foarte bine N. Stăiculescu (Rm. Vîlcea).**

### ● SERIA A VI-a ●

Ultima partidă din acest sezon, desfășurată într-un autentic decor de iarnă (teren înghețat și ninsoare) a pus la grea încercare pe jucătorii celor două echipe. Cu toate acestea jocul s-a desfășurat într-un ritm alert, dînd prilejul amblor apărări să se remarce prin siguranță și calm. Pe parcursul primei reprize, oaspeții au fost pe punctul de a deschide scorul, însă cele două mari ocazii pe care le-au avut (Bambuleac min. 16, șut în bară, și Soos, min. 34, singur cu portarul) au fost ratate, făcînd ca tabela de marcaj să rămînă neschimbată.

În repriza secundă sibienii operează o modificare în linia de atac prin introducerea lui Florea. Noul intrat dă mai multă vigoare ofensivei și numai după 7 minute extrema stîngă Serfözo înscrie din apropiere. De acum, gazdele, încurajate de gol, se pun pe picioare și încep să joace din ce în ce mai bine, reușind, printr-o dominare insistentă să concretizeze din nou prin Florea. Deși au părăsit terenul învinși, oaspeții au meritul că s-au apărat corect și în limitele sportivității.

„Ce mult am fi dorit să obținem astăzi un punct, sau chiar victoria. Aceasta în cinstea sărbătoririi centenarului uzinei noastre din Călan". Au fost cuvintele căpitanului echipei. Soos, care își exprima regretul pentru înfrîngerea de la Sibiu.

**ILIE IONESCU**
corespondent

## JOC PLĂCUT PE UN TEREN GREU

**C.I.L. Gherla — C.I.L. Sighet 1—0 (1—0)**

**A MARCAT:** Ostian **(min. 26).**

**C.I.L. GHERLA:** **Botiș** — **Butuza I. Tacu, Coste, Mureșan** — **Butuza II, Engy** — **Ostian, Țiță (min. 68 Balint) Rezmüves, Căpîlnaș.**

**C.I.L. SIGHET:** **Pop** — **Popovici, Krafcik, Lado, Ghindă** — **Roman, Fodor (min. 75 Rusnac)** — **Turda, Stan, Elsert, Banc.**

**A arbitrat bine M. Ostafciuc (Deva).**

### ● SERIA A VII-a ●

Ultimul meci al turului, disputat pe terenul improvizat după inundația orașului Gherla, a coincis cu prima zi de iarnă. Cei 24 de jucători folosiți în acest meci au simțit din plin asprimea zăpezii mărunte, ca și a terenului zgrunțuros și înghețat. Astfel teama pentru accidentări și a unui joc neplăcut, a fost mare, atît pentru arbitru, cît și pentru public. În ciuda acestor impedimente jocul a plăcut, cele două echipe creînd numeroase faze plăcute, dar ratînd totodată cîteva goluri gata făcute.

Iată cîteva faze mai interesante: min. 7 mingea e plimbată 3 minute în careul oaspeților, Rezmüves încearcă s-o arunce cu capul sub bară, dar nu reușește datorită portarului Pop, care salvează „în extremis". Gherlenii obțin 4 cornere consecutive în această perioadă, dar nu concretizează. Min. 21: Stan scapă singur cu portarul Botiș vrea să-i driblieze dar portarul reține. În min. 26, Butuza II execută un corner în careul de 16 m, Căpîlnaș reia cu capul în bară, mingea revine în teren și Ostian reia în plasă de la 6 m. Min. 77: același Stan „aruncă" o minge peste Botiș și peste bară!

**DUMITRU VATAU**
corespondent

## VICTORIE PE... ZĂPADĂ

**C.F.R. Sighișoara — Viitorul Gheorghieni 2—0 (1—0)**

**AU MARCAT:** Birsan **(min. 33)** și Hetrea **(min. 80, din 11 m).**

**C.F.R.:** **Rujoi** — **Ciulei, Varga, Covaci, Pali** — **Hetrea, Ivan** — **Poștoiu, Birsan, Tanasi (min. 75 Boian), Rațiu (min. 65 Almășan).**

**VIITORUL:** **Naghi II** — **Antal, Csapar, Donici, Cozma** — **Buslig, Savin (min. 46 Fanici), Publik** — **Farkaș, Floașiu, Naghi I.**

**A arbitrat foarte bine Gh. Micloș (București).**

### ● SERIA A VIII-a ●

Prima ninsoare, căzută la Sighișoara, a acoperit terenul C.F.R cu o mantie albă de circa 2 cm, care n-a îngreunat desfășurarea jocului, ci dimpotrivă, a asigurat partidei dinamism și cursivitate. Sighișorenii ținînd cu tot dinadinsul să încheie turul cu o victorie, au început partida într-un ritm susținut, la care oaspeții au răspuns atîta timp cît i-a ajutat condiția fizică. După felul cum s-au așezat în teren (5—3—2) era clar pentru toată lumea că Viitorul a venit cu gîndul să scoată un meci nul. Avînd în Hetrea un mijlocaș de valoare, care în permanență a distribuit baloane utile atacului, — el însuși fiind un real pericol pentru poarta adversă (a șutat de două ori în bară!) — C.F.R.-ul a dominat tot meciul, fiind în permanență peste un adversar derutat, care duminică a lăsat să „scîlpească" un singur jucător. Este vorba de fostul internațional Publik, care, la 37 de ani a dat dovadă de o mare vitalitate — „arînd" terenul în lung și în lat — fiind deseori aplaudat la scenă deschisă de către spectatorii sighișoreni.

După numeroase ratări, iată că min. 33 aduce C.F.R.-ului deschiderea scorului: Birsan culege o minge de la 30 m, înaintează, și șutează cu boltă peste portarul Naghi II, spectator la această fază! După pauză, Viitorul încearcă egalarea, dar de fiecare dată mingile ajungeau numai pînă la linia de 16 m. În min. 63, Donici (Viitorul) este eliminat pentru proteste la deciziile arbitrului. Introducerea lui Boian și Almășan a înviorat atacul gazdelor, care au reușit majorarea scorului, Hetrea transformînd în min. 80 un penalti.

**PAVEL PEANĂ**
corespondent

**BUCUREȘTI. Portarul echipei Unirea Drăgășani într-o intervenție spectaculoasă (Sp. muncitoresc — Unirea Drăgășani 2—1)**
**Foto: V. ONESA**

# SISTEMUL DE DESFĂȘURARE A PRELIMINARIILOR TURNEULUI OLIMPIC

Intrucît n-a părut prea limpede modul de calificare în preliminariile turneului olimpic, zona europeană, revenim cu completări menite să limpezească lucrurile.

In primul tur al preliminariilor se vor disputa 11 meciuri (tur-retur), fiecare constituind de fapt o grupă. Le reamintim :

**Grupa 1** Franța — Islanda și Islanda — Franța
**Grupa 2** U.R.S.S. — Olanda și Olanda — U.R.S.S.
**Grupa 3** Luxemburg — Austria și Austria — Luxemburg
**Grupa 4** Polonia — Grecia și Grecia — Polonia
**Grupa 5** Bulgaria — Marea Britanie și Marea Britanie — Bulgaria
**Grupa 6** Turcia — Spania și Spania — Turcia
**Grupa 7** Iugoslavia — Irlanda și Irlanda — Iugoslavia
**Grupa 8** Malta — Finlanda și Finlanda — Malta
**Grupa 9** Italia — R.D. Germană și R.D. Germană — Italia
**Grupa 10** România — Albania și Albania — România.
**Grupa 11** Elveția — Danemarca și Danemarca — Elveția

Toate aceste jocuri, după cum se știe, trebuie disputate pînă la 30 iunie 1971.

Echipele învingătoare după aceste două jocuri vor constitui alte patru grupe după cum urmează :

**Grupa I** — Învingătoarele din grupele 1,2 și 3
**Grupa II** — Învingătoarele din grupele 4, 5 și 6
**Grupa III** — Învingătoarele din grupele 7, 8 și 9
**Grupa IV** — Învingătoarele din grupele 10 și 11.

Așadar, în caz de victorie în meciurile cu **Albania**, echipa noastră olimpică urmează să joace cu cîștigătoarea partidelor **Elveția — Danemarca.** Întîlnirile din aceste 4 grupe trebuie jucate pînă la 31 decembrie 1971. Reprezentativele victorioase se vor califica pentru turneul final din **R. F. a Germaniei.**

La această precizare adăugăm un amănunt care ne interesează : meciul nostru cu **Albania,** de la **București,** va fi condus de un arbitru din **Austria,** iar returul de unul din **Maroc.** Și un al doilea amănunt : **Finlanda** este prima țară calificată pentru turul al doilea, deoarece **Malta** a anunțat că se retrage.

# FOTBALUL FEMININ ÎN EUROPA

In ultimul timp se vorbește tot mai des și cu tot mai multă consistență despre fotbalul feminin. Confirmarea că el capătă tot mai multă expansiune depășind obstacole, mentalități, prejudecăți, vine chiar de la organismele oficiale — F.I.F.A. și U.E.F.A. — care acordă tot mai multă importanță acestei realități ce nu mai poate fi contestată sau tăgăduită. Recenta anchetă efectuată de U.E.F.A. a arătat că fotbalul feminin la ora actuală se joacă în 16 țări din care în nouă dintre ele este recunoscut oficial **(Danemarca, Franța, Anglia, R. F. a Germaniei, Suedia, Finlanda, Irlanda, R. D. Germană și Elveția)** iar în alte șapte nu a primit încă această investitură, oficializarea — dar activitatea dusă este destul de consistentă **(Cehoslovacia, Scoția, Italia, Austria, Portugalia, Cipru, Olanda).**

Să vedem acum care este situația fotbalului feminin pe continentul nostru.

ANGLIA. Se pare că în această țară, cel puțin pentru moment, găsim activitatea cea mai susținută și mai bine organizată. De curînd a luat ființă **„Women Football Association"**, federația fotbalului feminin, în ale cărei scripte se găsesc înregistrate aproape 200 echipe, dar — după cum a declarat secretarul ei, **W. Hobbs** — pînă în anul viitor numărul lor se va dubla. Echipa cea mai populară, de altfel și campioană, este **Southhampton** în rîndurile căreia găsim jucătoare de renume ca Sue Lopez sau Susan Buckett. La viitoarea ediție a campionatului care va începe în curînd vor lua parte 70 de echipe.

În R. F. A GERMANIEI fotbalul practicat de femei a fost recunoscut oficial numai cu puțin timp în urmă. S-au elaborat anumite norme și reguli pentru practicarea lui, menite să protejeze jucătoarele. Astfel, activitatea este întreruptă iarna, ghetele nu au crampoane, atacul la portar este interzis. Numărul echipelor este de peste 200 dintre care circa 60 își au sediul în landul **Bavaria.** În primăvară va începe primul campionat oficial organizat pe regiuni.

DANEMARCA este o țară unde, ca și în **Anglia,** activitatea aceasta este deosebit de intensă. De altfel echipa națională este și actuală campioană mondială, succes obținut în cursul verii trecute în urma turneului disputat în **Italia.** Activează peste 50 de echipe. Cea mai mare parte la **Copenhaga** și în împrejurimi, care dispută un campionat ce are o desfășurare deosebit de regulată și perfectă.

**Jucătoarea elvețiană Madeleine Boll,** transferată la clubul italian **„Gommagomma"**

FRANȚA este țara care se poate mîndri că are cea mai veche activitate, constituirea primelor echipe datînd încă de la terminarea primului război mondial. În prezent activează circa 50 de echipe numărînd în rîndul lor peste 1 200 jucătoare. Nu există un campionat național ci numai competiții regionale. Ca și în alte țări regulamentul este puțin modificat în sensul că mingea este mai ușoară, loviturile de colț se execută de la distanțe mai mici (18 m de poartă) etc. etc.

SUEDIA are o activitate mai redusă, limitată doar la lunile de vară. Nu există un campionat pe întreaga țară ci întreceri ale celor 50 de echipe grupate pe regiuni. O repriză durează 30 minute. O activitate mai organizată găsim în **Finlanda** unde se dispută un campionat regulat, ajuns la a treia ediție și la care iau parte 12 echipe. În **Austria** sînt în activitate vreo 30 echipe dar nu există un campionat pe întreaga țară. Cele mai multe din aceste echipe aparțin colegiilor și universităților. În ELVEȚIA activează peste 40 echipe grupate pe cantoane. Este în studiu organizarea unui campionat unic, pe țară la care ar urma să ia parte zece echipe cele mai bine clasate în competițiile cantonale.

ITALIA prezintă și ea un caz aparte în sensul că activitatea este dirijată de... două federații, una cu sediul la **Roma** cealaltă la **Torino.** La prima dintre acestea sînt afiliate peste 150 echipe dar numai 14 dintre ele au luat parte la campionatul primei divizii cîștigat în anul acesta de formația **Gommagomma".** În campionatul fracțiunii de la **Torino,** au luat parte șase echipe, prima clasificată fiind **Real Torino.**

Cît privește țara noastră, știm, fenomenul este de dată mai recentă dar sporadicele încercări făcute pe la **Sibiu, Mediaș, Ploiești, București** etc. au avut rezultate nesperate. Păcat că nu se insistă mai mult în această direcție. N-ar fi rău deloc.

**Leonida TONCU**

## Carnet extern

# ELEMENTE STIMULATIVE...

*Străbatem ultimele săptămîni ale anului și, pe plan fotbalistic, alături de alte momente de tradiție, ne pregătim să-l aflăm pe fotbalistul nr. 1 al* Europei, *desemnat de ancheta devenită celebră și mult așteptată, a confraților de la revista pariziană* „France Football".

*Va fi al cincisprezecelea „Ballon d'Or" pe care cunoscuta publicație franceză îl va distribui. Pe lista cu atîtea nume mari ale fotbalului continental* (Matthews, Di Stefano — *de două ori laureat*, Kopa, Sivori, Suarez, Masopust, Iașin, Law, Eusebio, Bobby Charlton, Albert, Best, Rivera), *se va mai adăuga unul. Cine va fi ? E greu de spus la această oră, cînd buletinele ziariștilor din toate țările continentelor călătoresc spre capitala* Franței. *Prin simplă impresie, credem că a sosit momentul* Riva ; *dar, pe de altă parte ne gîndim că se va evita alegerea consecutivă a unor jucători italieni. Sau că* Mexicul *l-a readus cu atîta vigoare și strălucire în prim plan pe* Uwe Seeler *că n-ar fi exclus ca el să întrunească majoritatea sufragiilor. Alți candidați „mexicani" :* Overath, Beckenbauer, Moore...

*Trofeul* „France Football" *a ajuns la o asemenea amploare publicitară și de interes încît își justifică pe deplin existența, creînd acea stimulare așa de necesară pentru păstrarea unui bun ritm spre înainte.*

*Tot așa cum și referendumul larg efectuat la noi, prin revista „Fotbal" (la care se adaugă, de anul acesta, în mod fericit, o suită de trofee răsplătind pe cei mai buni sportivi din toate ramurile, pe sportivul cel mai curajos și pe cel mai strălucit reprezentant al fair-playului) după ce a depășit inerenta fază a consacrării, a ajuns și el să fie așteptat cu nerăbdare, primit cu interes, deci întrunind și el acum condițiile unei veritabile acțiuni stimulative.*

*De la* Paris *ne vine știrea că* „France Football" *lărgește cadrul lui* „Ballon d' Or", *atribuind trofeul și pentru continentul african,* „competiție" *care se va desfășura exact după regulile celei din* Europa. *Fiind vorba de cel mai tînăr continent al fotbalului, ideea hebdomadarului parizian nu poate decît să ajute la o și mai pronunțată ofensivă pe un teren încă virgin, dar plin de mari resurse pentru fotbal. Dacă adăugăm la această recentă inițiativă una tot așa de proaspătă — crearea Pantheonului fotbalului britanic, în care vor fi alese, două pe an, personalitățile cele mai reprezentative ale acestui fotbal, retrase de minimum trei ani din activitatea de competiție — avem încă o dovadă că elementele de stimulare sau de recunoaștere a meritelor în acest sport încep să fie tot mai mult prețuite, tot mai solid așezate la locul care li se cuvine.*

**ef. i.**

## CORESPONDENȚĂ SPECIALĂ DIN SAO PAULO

### SANTOS ÎN FORMA SLABA

Observatorii brazilieni au ajuns la concluzia că actualul sezon al clubului Santos este cel mai slab din ultimii ani. În **„Cupa de Argint"** (Turneul Roberto Gomes Pedrosa), echipa lui **Pelé** a pierdut jocurile cu **Vasco de Gama** (1—5), **Flamengo** (0—2) și a făcut joc egal cu **Botafago** (1—1). A pierdut, de asemenea, în fața lui Corintians, cu 0—2, ocupînd locul 5 în seria A a cupei și orice șanse de a juca finalele unde se vor califica **Fluminense, Flamengo, Cruzeiro** și **Palmeiras.**

Pentru profesorul **Julio Mazzei,** preparatorul fizic al echipei, rezultatele slabe pot fi explicate prin numărul de jocuri susținut anul acesta (78) care au stors toată forța fizică a lotului, plus jocurile internaționale susținute de principalii componenți **(Pelé, Djalma Dias, Joel, Clodoaldo, Edu).** Alt argument este că noua recoltă de jucători ai clubului **(Léo, Arlan, Douglas)** nu înlocuiește cu succes lipsa unor **Zito, Toninho, Coutinho, etc.**

CLODOALDO — **dreapta — unul dintre cei mai buni mijlocași din lume — în plină acțiune, în finala C.M. 1970**

# CURIER BRAZILIAN

In ciuda eșecurilor suferite, curg ofertele pentru jocuri în străinătate. De pildă, **Japonia** a oferit 4 jocuri, cu o bursă de 25 000 dolari fiecare și **Santos** va face acest turneu, probabil în prima lună a anului viitor. Natural ,toate ofertele sînt legate de prezența obligatorie a lui **Pele** care rămîne una din cele mai solicitate vedete ale fotbalului modern. O altă ofertă a sosit din **Peru. Santos** va face probabil și această deplasare, continuînd cu o serie de jocuri în **America Centrală** și, probabil. **Statele Unite.**

Simpatizanții clubului au fost foarte impresionați de nenorocirea care s-a abătut asupra lui **Gilmar,** vechiul portar al campionilor. Conducînd mașina în afară din oraș și căutînd să evite un camion care i-a ieșit în cale, **Gilmar** a pierdut controlul volanului, a intrat în pista opusă și a lovit o altă mașină, omorînd o femeie. Fostul jucător a suferit un violent șoc nervos și primind asistență medicală este acum în afară de orice pericol.

**Pelé** a împlinit la 23 octombrie, 30 de ani. El a refuzat orice fel de manifestații de simpatie. Intors din **Mexico** unde a reprezentat pe președintele republicii, la solemnitatea inaugurării unei piețe, la **Guadalajara**— a făcut din nou o declarație contradictorie. A afirmat că va juca la Turneul internațional din 1972, organizat în **Brazilia,** la care vor participa 24 țări (din **Europa, Anglia, R.F. a Germaniei, Italia, Spania, Portugalia, Ungaria și Iugoslavia),** dar crede că în 1974 nu va lua parte la Campionatul Mondial. O lună înainte afirmase că **„fiind selecționat, nu va putea refuza participarea".**

Probabil că se teme de vîrstă, deși forma lui fizică este acum mai bună ca oricînd, iar fazele pe care le creează, sînt mai spectaculoase ca în primii săi ani de fotbal.

### CEI MAI BUNI JUCĂTORI DIN AMERICA DE SUD

Un plebiscit organizat în diferite state ale **Americii de Sud,** a indicat următorul clasament al jucătorilor profesioniști pentru anul 1970 :

**PORTARI : Mazurkievici** (Uruguay), **Felix** (Brazilia), **Cejas** și **Santoro** (Argentina), **Aguilera** (Paraguay). **FUNDAȘI DREAPTA : Carlos Alberto** și **Zé Maria** (Brazilia), **Ubinas** (Uruguay), **Malbernat** (Argentina). **FUNDAȘI CENTRALI DREAPTA : Ancheta** (Uruguay), **Melendez** (Peru-Argentina), **Brito** și **Baldochi** (Brazilia), **Perfumo** (Argentina). **FUNDAȘI CENTRALI STÎNGA : Matosas** (Uruguay), **Chumpitaz** (Peru), **Piazza** (Brazilia), **Albrecht** (Argentina), **Quintano** (Chile), **FUNDAȘI STÎNGA: Everaldo** (Brazilia), **Fuentes** (Peru). **Marco Antonio** (Brazilia), **Mujica** (Uruguay), **Pavoni (Uruguay), MIJLOCAȘI DREAPTA : Clodoaldo** (Brazilia), **Zanata** (Brazilia), **Pastoriza** (Argentina), **Montero Castillo** (Uruguay), **Denilson** (Brazilia). **MIJLOCAȘI STÎNGA : Gerson** (Brazilia), **Rivelino** și **Ademir da Guia** (Brazilia), **Cocco** (Argentina)), **Pedro Rocha** (Uruguay). **ARIPI DREAPTA : Jairzinho, Valdomir** și **Cafuringa** (Brazilia) **Cubilla** (Uruguay). **ATACANȚI CENTRALI DREAPTA : Toștao** și **Flavio** (Brazilia), **Xazalda** (Argentina). **ATACANȚI CENTRALI STÎNGA: Pelé** (Brazilia) **Cubillas** (Peru), **Dirceu Lopes** (Brazilia). **Sotil** (Peru), **ARIPI STÎNGA : Paulo Cesar** (Brazilia), **Veron** (Argentina). **Mas** (Argentina), **Gallardo** (Peru).

**PEDRO VILLA**

## IUGOSLAVII... FRANCEZILOR

În momentul de față, în campionatul Franței (activează nu mai puțin de 21 de fotbaliști iugoslavi: *Kovacevici* (Angers), *Rakici* (Bastia), *Mihailovici* (Lyon), *Skoblar* (Marseille), *Cop* (Nancy), *Bora Milutinovici* (Nice), *Miloșevici* (Red Star), *Galici* și *Dakici* (Reims), *Lukici* și *Naumovici* (Rennes), *Durkovici* și *Samardgici* (St. Etienne), *Melici* și *Seles* (Sochaux), *Osim* (Strasbourg), *Milosavlevici* (Valenciennes), *Pantelici* (Paris-Joinville), *Bajici* și *Sorkici* (Lille) și *Puciberg* (Troyes).

Iar dacă te gîndești că alte cîteva zeci joacă în R. F. a Germaniei, Elveția și că, totuși, echipele de club Steaua roșie și Partizan Belgrad, Dinamo Zagreb, Haiduk Split, Sarajevo, Voivodina Novi Sad impresionează prin valoarea jucătorilor săi, înlocuitorii celor plecați, te întrebi, pe bună dreptate, de unde scoate atîția jucători fotbalul iugoslav?...

## DEOSEBIRI DE TRATAMENT

După cum se știe, **Inter** din **Milano** și-a schimbat antrenorul; în locul lui **Heriberto Herrera** (H.H.2) l-a angajat și **Gianni Invernizzi**. Între acești doi antrenori există deosebiri nu numai ca metode de pregătire, ci și în ce privește menu-urile recomandate jucătorilor. **H.H.2** obișnuia să recomande fotbaliștilor ficat de pui de găină și salate cu puțin untdelemn și oțet. **Invernizzi**, dimpotrivă, este partizan al fripturilor în sînge și socotește că untdelemnul constituie elementul esențial la toate salatele.

## ALAIN DELON — FOTBALISTUL!

Poate n-ați știut că actorul francez **Alain Delon** este un iubitor al sportului, pe care l-a și practicat. La vîrsta de 14 ani a asistat la meciul de box **Cerdan-Charron**, apoi a făcut cunoștință cu mingea rotundă, și cu alte sporturi, după cum mărturisea recent însuși **Delon**: **„Am jucat fotbal, am practicat scrima și, de asemenea, puțin boxul pe cînd turnam în filmul „Rocco și frații săi". În fotbal, am jucat inter în zilele mele bune, apoi mijloceaș cînd soarele a început să apună... Și astăzi încă practic sportul: înot și călăresc...**" Întrebat ce sportivi admiră, Delon a răspuns: **„Pe toți, dar în special pe Kopa și Anquetil. Poate pentru că sînt din generația mea".**

## INSPIRAȚII ȘI NECAZURI...

*Selecționerii nu sînt scutiți nicăieri de necazuri dar, uneori, ei au parte și de satisfacții. De exemplu, celebrul fost internațional* Ladislau Kubala, *directorul tehnic al reprezentativei* Spaniei. *Înaintea meciului cu* Irlanda de Nord *el a avut numeroase necazuri. Unele făcute chiar de colegi.* Domingo, *antrenorul lui* Atletico Madrid, *s-a opus la trimiterea la lot a jucătorilor lui. Riposta lui* Kubala: „În loc ca un antrenor să fie mîndru că reușește să dea naționalei cît mai mulți jucători, el se supără pentru asta..."

*Succesele lui* Kubala: *a prezentat o echipă totalmente remaniată — cu mulți tineri — care a jucat, cum apreciază comentariile, excepțional în partida cu Irlanda de Nord. Și o inspirație fericită:* Uriarte, *atacant de „mezerie" a fost utilizat... fundaș și a jucat excelent.*

# extern MAGAZIN extern

## BECKENBAUER ÎNARMAT...

S-ar părea că celebrul internațional vest-german **Beckenbauer** s-a apucat de tir sau că-și amenință cu pistolul interlocutorul din fotografie. În realitate, **„Prințul Franz"** nu face altceva decît să-i arate lui **Neudecker**, președintele clubului său **Bayern München**, cum funcționează un pistol vechi, piesă rară, pe care jucătorii i l-au făcut cadou.

## MĂNUȘA SALVATOARE...

O fază, probabil unică în felul ei, s-a înregistrat nu de mult în Argentina. Portarul lui **Boca Juniors, Arnoldo** (fotografia de jos) depășit de balonul care se îndrepta spre gol a avut o inspirație de ultimă fracțiune de secundă. A scuturat puternic mîna stîngă, lăsînd să cadă asupra balonului mănușa sa de cauciuc. Oprită, un moment, din drumul său, mingea a fost recuperată în clipa următoare de inspiratul portar. Să mai notăm că evitînd acest gol, portarul lui Boca a menținut avantajul de un punct diferență cu care echipa sa conducea în partida cu **Racing Buenos Aires.**

● În **Brazilia** a luat ființă, nu de mult, un comitet al „îndrăgostiților de fotbal", care intenționează ca, după ce adună semnături suficiente de la cetățenii țării, să propună guvernului o modificare pe stema statului. Fanaticii iubitori ai fotbalului cer ca pe stemă să apară și mingea de fotbal ca unul din simbolurile naționale. **„Fotbalul — se spune** în declarația — program a comitetului — **este atît de legat de Brazilia ca națiune încît el ne unește mai bine decît toate coalițiile guvernamentale".**

● În timpul partidei de fotbal **Hajduk Split — Steaua roșie Belgrad**, extremul dreapta al campionilor, **Novkovici**, venind în ajutorul apărării într-un moment dificil pentru echipa sa a înscris un gol în propria poartă. Portarul **Jujkovici** i-a replicat: — Nu-i nimic frățioare, nu e ultimul!

● Potrivit unei statistici publicate de **F.I.F.A.** cei mai mulți spectatori de fotbal îi are micuțul stat **Islanda**. Această țară, cu numai 115 000 de locuitori, are în medie — la fiecare partidă de campionat — 15 000 de spectatori iar la meciurile inter-țări 20 000. Practic acest lucru înseamnă că fiecare al 5-lea cetățean este un pasionat al fotbalului.

● În orașul turistic **Aramb** (Brazilia) s-a construit un hotel căruia i s-a dat numele **„Fotbal". O masă** servită aici nu poate dura mai mult de 90 de minute iar felurile de mîncare poartă denumirea marilor fotbaliști ai tuturor timpurilor. În holul hotelului atîrnă portretele marilor vedete iar fiecare cameră este prevăzută cu fotografia echipei **Braziliei**, campioană mondială la Mexic.

● **La Zagreb, cu prilejul** partidei dintre **Iugoslavia și R.F. a Germaniei, au** evoluat nu mai puțin de șase jucători în echipa germană, descoperiți și antrenați **de Zlatko Ceaikovski.** Actualul antrenor al **lui Dinamo Zagreb** i-a așteptat la aeroport cu tot atîtea buchete de flori, regretînd că nu a făcut deplasarea și cel de-al șaptelea: **Gerd Müller.**

## STADIONUL FINALEI OLIMPICE

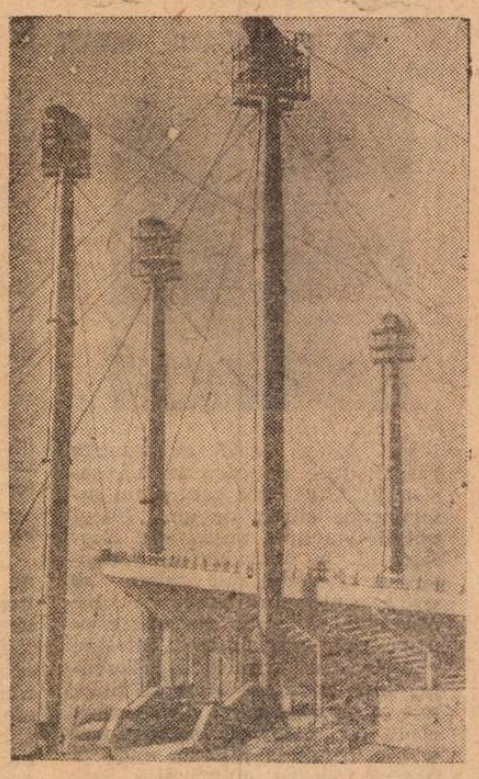

Teatrul viitoarei finale a turneului olimpic de fotbal, noul stadion din *München*, începe să se... înalțe. Tribunele sînt construite, urmează acoperișul lor. Pilonii pe care se va sprijini au fost ridicați, cum se vede din această fotografie. Constructorii au găsit o soluție interesantă.

## SATISFACȚIA SUPREMĂ...

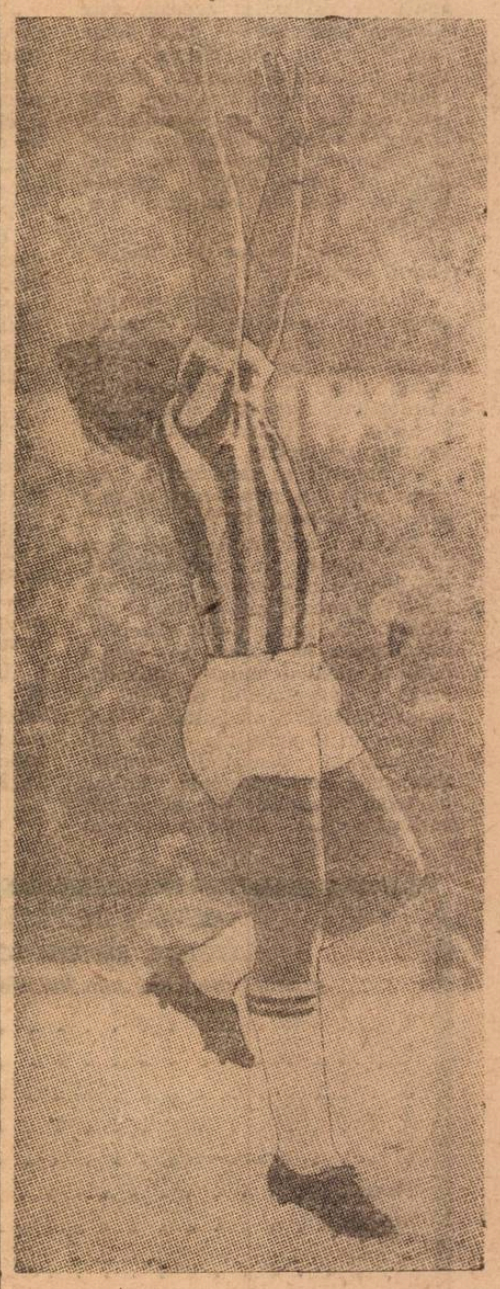

...: Pentru fiecare fotbalist este victoria și, mai ales pentru un atacant, golul. Iată-l în fotografie pe atacantul lui *Juventus Torino, Pietro Anastasi*, exultînd după înscrierea unuia din cele două goluri ale sale din recenta partidă cu campioana țării, *Cagliari*.

## CUVINTE ÎNCRUCIȘATE

# FOTBAL... PITORESC

ORIZONTAL: 1) A-sigură poarta (pl) — Ulite golul, nu e gol! 2) Corso... la cehi — Abatere de la Jiul, Mureșul, etc. — Gol... gol! 3) Fac parte din zid (pl) — Operă de Verdi. 4) Poftă de joc... la Politehnica Iași — Goluri... cu găleata — Matineu. 5) Ene! — Trage și el la colțuri. 6) Păun I — Curse! — Ionescu, în preliminarii! 7) Interi... debusolați — Pasă pe stînga! 8) Autocritica greșelilor — Milaneză. 9) Un meci din minutul 23! — Internațional italian. 10) Artificiu.... pentru Moț. 11) Primele din coadă — A da în... gol. 12) Stoper cu fățiș — Moț! 13) Canalizări — În piopi...!

VERTICAL: 1) Șut la poarta... sfîntului Petru — Străjuiesc terenul. 2) Hochei pe iarbă — Riu elvețian. 3) Spectacol — „Hanibali" ai fotbalului. 4) Direct! — „Azzur" — Rapidul — ...ardelean. 5) Infracțiune... sub crampoane — Club Atletic — Merge cu... „trans"! 6) Înaintași adriatici — Moraru fără „U"! 7) Armata — Distruge... jocul! 8) Plasament al FARULUI — Citeva. 9) Specialitate a antrenorului (pl) — Rapidul, în față! 10) Erupție (med.) — Păzitor figurativ la poartă. 11) Nae Ionescu — Apărare... măcinată! 12) Jucător arădean — Transmite meciul la televiziune. 13) Invitații la... împuținare — Dunărea, Jiul sau Oltul, în lipsa crampoanelor?

Dicționar: TOP, AAR.

ZENO TURDEANU
Cluj

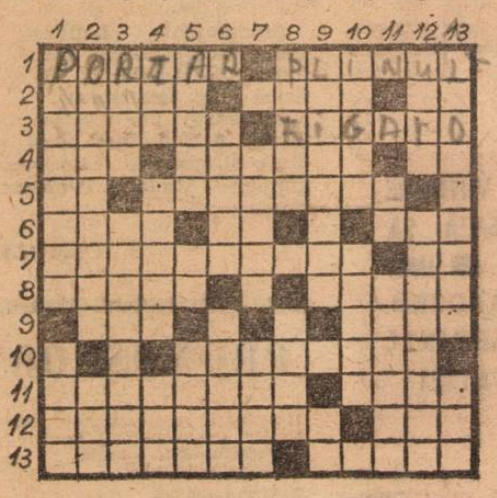

**DEZLEGAREA CAREULUI DIN NR. 236**

ORIZONTAL: 1) Campioană — Basc. 2) Ec — Andrade — Cea. 3) Lupte — Ai — Forte. 4) Ene — Gomez — Mi — T. 5) Santamaria — Uta. 6) T — Aule — Iadă — Un. 7) Auri — Nu — Romano. 8) Bo — Visie — Iță. 9) Vîlvă — Ca — Scară. 10) An — Iriarte — Cin. 11) Răpăit — Marca — G. 12) Es — Bo — Nacional. 13) L — Silva — Tort — I. 14) Avalanșă — Spiță.

## ATRACȚIA WEMBLEY-ULUI

Partida *Anglia — R.D. Germană*, disputată cu puțin timp în urmă pe *Wembley*, ca și anunțarea intrării în reparație a „templului fotbalului" au făcut să se amintească o serie de cifre și statistici din istoria acestui faimos stadion.

Jocul amintit a fost al 59-lea disputat de selecționata engleză pe *Wembley*. Cu cei aproape o sută de mii de spectatori înregistrați la această partidă, cunoscutul stadion a reușit să totalizeze o cifră impresionantă: 1 600 000 de bilete vîndute în 17 jocuri ale reprezentativei engleze! Și pentru că am pomenit de întîlnirea *Anglia — R.D. Germană* să vă mai informăm că fotbaliștii lui *Ramsey* au venit la stadion cu autocarul cu care au făcut deplasarea și în *Mexic*. Ca o ironie a soartei, pe firma luminoasă a autocarului se mai putea citi *„Willye, primul în Mexic..."*.


**FOTBAL**

**REDACȚIA ȘI ADMINISTRAȚIA**
str. V. Conta nr. 16, etajul V, București, sectorul I.
Telefoane: 11 10 05 (centrală), 12 95 96

Un interviu în exclusivitate pentru revista „FOTBAL"

# RIVA: „AVEȚI UN MARE PORTAR..."

**PENTRU ELIMINĂRI TEMPORARE LA FOTBAL ● BRAZILIA, EVIDENT, ECHIPA NR. 1 ● GERSON, FOTBALISTUL ANULUI 1970 ● ÎN IANUARIE, IARĂȘI ÎN FAȚA FUNDAȘILOR!**

Ieri ne-au sosit la redacție răspunsurile pe care le adresasem lui *Gigi Riva* pentru un interviu de sfîrșit de an. Plicul poartă ștampila poștei din *Cagliari* și, în introducere, faimosul as al fotbalului italian se scuză pentru întîrzierea cu care răspunde și ne și povestește odiseea scrisorii purtînd întrebările noastre. Trimisă la *Florența*, unde Riva s-a aflat un timp, misiva noastră nu l-a mai găsit acolo pe celebrul internațional și l-a urmat la *Milano*, unde el plecase pentru cîteva zile. Dar și de acolo *Riva* a pornit-o înaintea scrisorii, așa că — împreună cu un masiv curier — rîndurile revistei „*Fotbal*" l-au ajuns în sfîrșit la *Cagliari* unde el și-a reluat reședința pentru toată perioada care a mai rămas pînă la reintrare. De altfel prima noastră întrebare nu putea fi decît una privind starea sănătății sale.

„Lucrurile merg normal, ne scrie *Riva*. Adică etapele clasice ale „tratamentului ghips" s-au scurs — cel puțin aceasta este părerea medicilor — după toate bunele reguli. De cîteva zile port un bandaj ghipsat foarte elastic, pot merge mai ușor. Mă duc regulat la antrenamentele băieților și sper ca ei să realizeze rugămintea mea — nu mai mult de patru puncte distanță față de lider în momentul reintrării".

*— Și cînd se va produce această reintrare?*

„Sper din toată inima ca pronosticurile medicilor să fie exacte, nu de natura celor meteorologice sau ale jucătorilor la „Toto" (n.n. — concursurile de pronosticuri sportive din *Italia*) și astfel, la sfîrșitul lui ianuarie, să intru pe teren".

*— Socotiți că accidentul dv. reprezintă un nou semn asupra ofensivei jocului dur?*

„Nici nu mă gîndesc să-l acuz de vreo intenție pe austriacul *Hof*, cu care m-am ciocnit în acel nenorocit moment, pe stadionul din *Prater*. Eu, unul, n-am observat, cît puteam să observ în plină dispută pentru minge, vreo dorință a adversarului meu de a ataca piciorul și nu balonul. Dar, din propriile suferințe și ale atîtor atacanți, desprind constatarea, deloc fericită pentru fotbal, că jocul sistematic dur al apărătorilor a ajuns să fie nu tolerat ci chiar... legiferat de arbitri. Acum, conducătorii de meciuri se mulțumesc cu nesfîrșite avertismente față de un fundaș care îl „lichidează" sistematic pe adversarul său direct".

*— Aveți vreo propunere pentru reprimarea fotbalului brutal?*

„Mă alătur celor care propun eliminările temporare. Un jucător poate fi readus la calm și clarviziune dacă este trimis pentru un timp limitat, să zicem cinci minute, pe banca de rezerve. O asemenea dispoziție de regulament ar putea fi aplicată cred, față de un jucător care a primit două avertismente pentru atacuri incorecte".

*— Cum apreciați anul 1970 pentru cariera dv.?*

„Fără acea stupidă întîmplare de la *Viena* ar fi fost anul cel mai fericit al vieții mele fotbalistice. Succesul cu Cagliari, satisfacțiile cu „squadra azzurra", alte zeci și zeci de momente fericite trăite sub soarele Sardiniei, acestea reprezintă un bilanț sută la sută excedentar pentru mine. Acele momente admirabile mi-au fost rezervorul de moral pentru zilele groaznice de după accident.

*— Care a fost echipa nr. 1 a anului care se termină?*

„O întrebare cu un răspuns mașinal: *Brazilia*. Dar, după opinia mea, campioana lumii de astăzi este sub ceea ce au reprezentat garniturile din 1958 și 1962".

*— Este capabilă echipa Italiei de o altă replică decît aceea din finala „Mundialului 70"?*

„Indiscutabil. Acolo ne-au devorat doi adversari, pînă la brazilieni: prelungirile din jocul cu vest-germanii și, mai ales, complexul pe care fotbalul italian îl resimte față de cel brazilian: un complex total nejustificat".

*— Care este cel mai bun jucător al anului 1970, după părerea dv.?*

„Pentru ceea ce a făcut la campionatul lumii, fără nici o discuție, *Gerson*".

*— Ce ne puteți spune despre fotbalul românesc?*

„Mai întîi regretul de a nu fi întîlnit vreo formație românească. Un contact l-am avut prin arbitrul meciului nostru de „*Cupa campionilor europeni*" cu *St. Etienne*, admirabil condus de conaționalul dv. *Limona*. Recent, am văzut secvențe din partida echipei naționale la *Cardiff*. Aveți un mare portar, și la propriu și la figurat".

*— Vă rugăm să ne transmiteți cîteva cuvinte pentru sportivii români.*

„Le doresc un an nou fericit și calificarea selecționatei în sferturile de finală ale „Campionatului Europei" adică o confirmare a marilor pași făcuți de ea în anii 1969 și 1970..."

ef. i.

## CUPON DE PARTICIPARE

**„TROFEUL REVISTEI FOTBAL" 1970**

**acordat celui mai bun fotbalist român al anului**

1. DUMITRACHE
2. DINU
3. DOBRIN
4. RADUCANU
5. DUMITRU

Numele . . . . . .

Adresa . . . . . .

. . . . . .

Acest cupon, completat citeț, se trimite pe adresa: **Revista Fotbal, str. Vasile Conta nr. 16, etaj 5, București**, pînă la data de 20 decembrie a.c.

Se va menționa pe plic: **„Pentru anchetă"**.

Cititorii care vor indica ordinea finală exactă a primilor cinci, așa cum va reieși din anchetă, **vor primi premii.**

# CORESPONDENȚII NOȘTRI TRANSMIT

## BOLOGNA

*ZAGALO ȘI CONFLICTUL SĂU CU BOTAFOGO.* Așa cum s-a anunțat între antrenorul *Mario Zagalo* și clubul *Botafogo* a intervenit un conflict puternic. *Zagalo* a fost concediat de către club și, acum, selecționerul echipei naționale pretinde o despăgubire în valoare de 20 000 dolari. Cazul a ajuns la comisia de apel a *Confederației de sporturi* din Brazilia care urmează să se pronunțe. Forul diriguitor al fotbalului brazilian a anunțat că menține încrederea sa față de *Zagalo*; el va continua să dețină funcția de director tehnic al reprezentativei. *João Havelange* a declarat că este decis să facă toate eforturile pentru ca *Zagalo* să rămînă în exclusivitate ca responsabil tehnic al echipei naționale.

*UN ELICOPTER SALVEAZĂ UN JUCĂTOR.* Într-un meci disputat lîngă Genova, între două echipe de juniori, unul dintre jucători a fost grav rănit. Cum transportarea sa ar fi produs agravarea stării sale un elicopter al pompierilor a fost solicitat. Acesta a aterizat pe teren îmbarcîndu-l pe accidentat și transportîndu-l la *Genova*.

*SELECȚIONATA VENEZUELEI S-A RETRAS DE PE TEREN.* În cursul unui meci disputat la *Princetown*, selecționata *Venezuelei* a părăsit terenul deoarece, la situația de 2—1 pentru ea, arbitrul a dictat două eliminări de jucători din rîndurile sale.

*JACKIE CHARLTON IERTAT DE FEDERAȚIA ENGLEZĂ.* Conflictul dintre internaționalul lui *Leeds* și forul de specialitate din Londra s-a soluționat luni seara. Comisia de disciplină l-a absolvit pe *Jackie Charlton* de orice sancțiune, în urma scuzelor pe care el le-a prezentat în fața comisiei după declarațiile ofensatoare făcute la adresa fotbalului englez într-o emisiune de televiziune. *Jackie Charlton* a fost inclus pe lista jucătorilor susceptibili de selecționare. Dar este foarte puțin probabil ca *Alf Ramsey* să-l mai rețină pentru echipa Angliei, întrucît el a decis să nu mai selecționeze jucătorii care au depășit vîrsta de 30 de ani (se cunosc cazurile lui *Banks* și *Bobby Charlton* care nu au mai făcut parte din lotul pentru meciul cu echipa *R.D. Germane*).

*IMPĂRATUL HAILE SELASSIE A PRIMIT ECHIPA CAMPIOANĂ A KENYEI.* La Addis Abeba, împăratul *Haile Selassie* a primit echipa campioană a *Kenyei* și pe arbitrul meciului acesteia cu campioana *Etiopiei*, Musaka (Uganda). Cum se știe jocul a fost întrerupt, arbitrul rănit și echipa-oaspe obligată să părăsească terenul ca urmare a invadării lui de către spectatori. Împăratul a prezentat scuzele sale în numele gazdelor și i-a asigurat pe jucătorii din *Kenya* și pe conducătorul întîlnirii de toată grija pentru ca rejucarea meciului să aibă loc în cele mai sportive condițiuni.

*MARIO CORSO „VIZITAT" DE HOȚI.* Magazinul de confecții pe care îl are, în centrul orașului *Milano*, *Mario Corso* — cunoscutul jucător al lui Internazionale — a fost în întregime... golit de hoții care l-au „vizitat" în noaptea de duminică spre luni. Pagubele se ridică la multe milioane de lire.

BENITEZ S-A INTORS ACASĂ. Jucătorul peruvian *Benitez*, care a activat la mai multe cluburi italiene (*Internazionale Roma*, *Fiorentina* etc.) a părăsit săptămîna trecută *Italia* reîntorcîndu-se acasă. El a declarat că dorește să joace la unul dintre marile cluburi din țara sa încă doi ani.

*CAZUL DE POPING DIN BELGIA.* Cum s-a mai anunțat internaționalul *Carteus* de la *F.C. Bruges*, a fost găsit cu rezultate pozitive la un control antidoping. Interesant de semnalat, *Carteus* are profesia de chimist, fiind deci un specialist în materie.

CESARE TRENTINI

## ZÜRICH

**ANTRENOR ÎNLOCUIT.** În campionatul elvețian de primă ligă se înregistrează a șasea schimbare de antrenor. **Henri Skiba, de la Young Boys**, a fost înlocuit cu fostul internațional **Schneider.** Decizia luată de comitetul director al clubului este motivată de dese înfrîngeri suferite de echipă.

**TRIUMFUL LUI COLUNA.** În partida de marți după-amiază, de la **Lisabona**, alături de numeroși internaționali veniți din întreaga **Europă** și de foștii lui coechipieri de la **Benfica, Coluna** a trăit momente de mare emoție și bucurie. El a fost îndelung aplaudat de cei peste 60.000 de spectatori prezenți pe stadionul **Luz.** La terminarea partidei, cîștigată, cum se știe, de **Benfica** cu 3—2, în fața selecționatei **Europei, Coluna** a fost purtat pe brațe de coechipieri. Seara, în parcul sportiv de la **Benfica**, suporterii clubului au organizat o mare serbare. Au participat peste 25.000 de oameni, 50 de orchestre de muzică populară și cei mai renumiți cîntăreți ai **Portugaliei**, în frunte cu **Amalia Rodriguez** care l-a înmînat lui **Coluna**, în numele ei și al simpatizanților lui **Benfica**, un splendid serviciu de masă din aur.

**KUBALA — OMUL NR. 1 AL FOTBALULUI SPANIOL.** După excelenta comportare a echipei naționale în fața **Irlandei**, în meciul pentru **„Campionatul Europei"** și după marea reușită a întîlnirii selecționatei, **Ladislau Kubala** a devenit figura centrală a fotbalului spaniol. El a primit totala încredere a federației care a solicitat cluburilor să-i acorde sprijin nelimitat. Kubala intenționează să realizeze un program de pregătire simultan cu două garnituri ale reprezentativei spre a avea posibilitatea unor selecționări imediate dintr-un grup mult mai mare de jucători.

MARIO WIDMER

## SITUAȚIA DIN CUPA EUROPEANĂ A TÎRGURILOR

Ajunsă în etapa optimilor de finală, această a treia cupă europeană se află în acest stadiu:

| TUR | | RETUR |
|---|---|---|
| 4—0 Arsenal Londra | — Beveren | 16.XII |
| 6—0 Leeds United | — Sparta Praga | 3—2 |
| 2—2 Dinamo Zagreb | — Twente Enschede | 16.XII |
| 2—1 Anderlecht Bruxelles | — Vittoria Setubal | 23.XII |
| 0—1 Hibernian Edinburg | — F.C. Liverpool | 15.XII |
| 0—1 Pecsi Dozsa | — Juventus Torino | 16.XII |
| 0—1 Spartak Trnava | — F.C. Köln | 0—3 |
| 2—1 Bayern München | — Sparta Rotterdam | 3—1 |

## PE SCURT

În cursul acestui sezon federația bulgară de fotbal va trimite doi antrenori peste hotare pentru perfecționare. Astfel, antrenorul echipei naționale **V. Spasov** va pleca în Anglia pentru două luni, timp în care va asista și la antrenamentele echipei Angliei. **Șt. Boșkov** va face un stagiu de 10 luni în **R. F. a** Germaniei în același scop.

În cursul anului 1971 echipa națională a Poloniei va susține 8 întîlniri internaționale amicale și oficiale: **la 5 mai cu Elveția** (deplasare); **12 mai cu Albania** (d) în campionatul Europei; **26 mai cu Grecia** (acasă) în preliminariile turneului olimpic; **9 iunie cu Grecia** (d) în preliminariile turneului olimpic; **22 septembrie cu Turcia** (a) în campionatul Europei; **10 octombrie cu R. F. a Germaniei** (a) în campionatul Europei; **17 noiembrie cu R. F. a Germaniei** (d) în campionatul Europei **și 5 decembrie cu Turcia** (d) în campionatul Europei.

Programul reprezentativei austriece cuprinde un joc amical și cinci oficiale, în ordine: **la 4 aprilie cu Ungaria** (a) amical; **26 mai cu Suedia** (d) în campionatul Europei; **30 mai cu Irlanda** (d) în campionatul Europei; **5 septembrie cu Suedia** (a) în campionatul Europei; **10 octombrie cu Irlanda** (a) în campionatul Europei; **27 noiembrie cu Italia** (d) în campionatul Europei.

## ULTIMELE MECIURI ALE SEZONULUI ÎN CAMPIONATUL EUROPEI

Marți, la **Florența**, echipa **Italiei** a susținut al doilea meci în actuala ediție a campionatului **Europei. „Squadra azzurra"** a dispus fără emoții de echipa **Irlandei** (Eire) cu scorul de 3—0 (2—0) prin punctele marcate de **De Sisti** (11 m), **Boninsegna** și **Prati**, și conduce în clasamentul grupei a VI-a (preliminarii) cu 4 puncte, înaintea **Suediei, Irlandei** și **Austriei.**

În acest sfîrșit de an mai sînt programate, în cadrul aceleiași competiții, alte trei partide și anume:

13.XII: **Turcia—Albania** (A).
16.XII: **Grecia—Elveția** (A)
20.XII: **Malta—Elveția** (A)

Primele două întîlniri vor fi dublate de jocuri între echipele naționale de tineret, în cadrul aceleiași competiții: **Albania** va juca pe teren propriu cu **Turcia**, iar **Grecia** va găzdui și a doua formație elvețiană.

## LADISLAV KACIANY — PROPUS CA ANTRENOR AL ECHIPEI CEHOSLOVACIEI

PRAGA 8 (prin telefon). La ultima sa ședință, care a avut loc la începutul acestei săptămîni, colegiul antrenorilor din cadrul Federației de fotbal din **Cehoslovacia**, a analizat situația creată în urma demisiei antrenorilor **Antonin Rygr, Jaroslav Vejvoda** și **Mihal Vican.** După partida amicală cu **Polonia**, cei trei anunțaseră forurile de conducere că, în urma situației create după excluderea din lot a internaționalilor „mexicani", este foarte greu de a alcătui într-un timp record o nouă echipă de valoare, mai ales că jucătorii chemați la lot pentru meciul oficial cu **Finlanda** și cel amical cu **Polonia**, n-au dat satisfacție.

În ultima sa ședință, colegiul central al antrenorilor a propus ca în postul de antrenor al naționalei să fie numit **LADISLAV KACIANY.**

Această propunere a fost adusă la cunoștința lui **Kaciany**, care în momentul de față se află la **Bratislava**, urmînd ca în cursul săptămînii viitoare, cu prilejul ședinței plenare a Federației, care va avea loc la **Praga, Kaciany** să-și expună punctul său de vedere și să accepte sau nu funcția de antrenor.

**● SĂPTĂMÎNA VIITOARE KACIANY URMEAZĂ SĂ DEA RĂSPUNSUL ● ING. RUDOLF TVAROZKA, NOUL PREȘEDINTE AL FEDERAȚIEI**

**Ladislav Kaciany** a jucat la clubul **Ruda Hvezda**, actualmente **INTERNACIONAL Bratislava**, pe postul de inter. A fost selecționat în echipa **Cehoslovaciei** în perioada 1951—1955 și a evoluat și la **București** în anul 1953, cînd echipa **României** a fost învinsă de cea a Cehoslovaciei cu scorul de 1—0.

Actualmente, **Ladislav Kaciany** este profesor, specialitatea fotbal, la Institutul de cultură fizică din **Bratislava.**

În cadrul unei plenare a federației, a fost ales noul președinte al acesteia. Este vorba de inginerul **Rudolf Tvarozka din Praga.**

JAN HAJEK

## PRONOSPORT

| | |
|---|---|
| 1. Steagul roșu—Dinamo Buc | 1 |
| 2. „U" Craiova—S.C. Bacău | 1 |
| 3. Petrolul—F.C. Argeș | 1 |
| 4. Jiul—Politehnica | 1 |
| 5. U.T.A.—C.F.R. Cluj | 1 |
| 6. „U" Cluj—Progresul | 1 |
| 7. Bologna—Catania | 1 |
| 8. Foggia—Lazio | 1 |
| 9. Lanerossi—Internazionale | 2 |
| 10. Roma—Cagliari | X |
| 11. Sampdoria—Fiorentina | X |
| 12. Torino—Napoli | X |
| 13. Varese—Juventus | X |

Redacția și administrația: str. Vasile Conta nr. 16, București. Tiparul: I.P. Informația, str. Brezoianu nr. 23—25, București

BIBLIOTECA „ASTRA"
SIBIU

PROLETARI DIN TOATE ȚĂRILE, UNIȚI-VĂ !

REVISTĂ SĂPTĂMÎNALĂ
ANUL V
238
MIERCURI
16 DECEMBRIE 1970
12 PAGINI
2 LEI

# FOTBAL

## DINAMO — LIDER DE TOAMNĂ

Echipa **Dinamo București,** campioană de toamnă. De la stînga la dreapta, în rîndul de sus : **Cavai, Stoenescu, Dinu, Andrei, Cheran, Deleanu, Constantinescu.** Rîndul din mijloc : **Both, Mustățea, Haidu, antrenorul Dumitru Nicolae-Nicușor, Nunweiller VI, Ștefan, Moldovan.** Rîndul de jos : **Nuțu, Lucescu, Dumitrache, Sălceanu, Petre Nicolae, Doru Popescu.** Din fotografie lipsește **Nunweiller III**

**Foto : JAQUELINE ZVONEVSHI**

ÎN PAGINILE 6 și 7

LA ÎNCHEIEREA TURULUI CAMPIONATULUI DIVIZIONAR „A"

CEI 16 ANTRENORI RĂSPUND LA O MICRO-ANCHETĂ „FULGER" PE 3 TEME. REFERITOARE LA SATISFACȚIILE ȘI INSATISFACȚIILE SEZONULUI

ÎN ACEST NUMĂR, PUBLICĂM ULTIMUL CUPON DE PARTICIPARE LA ANCHETA PENTRU DESEMNAREA

CELUI MAI BUN FOTBALIST ROMÂN AL ANULUI, LAUREATUL „TROFEULUI REVISTEI FOTBAL" 1970

***REZULTATUL DEFINITIV AL ANCHETEI, PESTE DOUĂ SĂPTĂMÎNI, ÎN NUMĂRUL NOSTRU FESTIV DE ANUL NOU***

Cine vor fi cîștigătorii premiilor oferite de revista noastră și A. S. Loto-Pronosport ?

CIFRA VOTURILOR PRIMITE DE LA CITITORI A TRECUT DE **4000!**

**PLOIEȘTI.** Acest gol marcat de **Dincuță** (care nu se vede în fotografie) și la care **Niculescu** intervine spectaculos, dar... fără efect, a deschis Petrolului calea spre victorie în partida cu F. C. Argeș și spre... locul secund în clasament

**Foto : ION POPESCU**

# CAMPIONATELE JUDEȚENE LA ÎNCHEIEREA TURULUI

I.O.T. Cluj, cea mai disciplinată echipă a campionatului județean

## CLUJ

Activă, comisia județeană de fotbal a căutat să asigure condiții optime de desfășurare întrecerii, atît la seniori, cît și la juniori. N-a existat nici o neprezentare, iar în cele 120 jocuri disputate doar 6 jucători au fost eliminați. După disputarea celor 15 etape, pe primul loc s-a clasat Tehnofrig Cluj, la patru puncte diferență (26 p) de a doua clasată, Libertatea Cluj (22 p). La capitolul disciplină, liderul sportivității rămîne I.O.T. Cluj cu + 124 puncte. De altfel, de 19 luni această echipă n-a avut nici-un jucător eliminat de pe teren, anul trecut primind „Cupa sportivității". Tot din rîndul I.O.T.C.-ului s-a desprins și golgeterul turului, lăcătușul Emil Stanciu care în cele 15 etape a marcat 19 din cele 21 de goluri ale echipei sale. (*I. Sebeni*-corespondent).

## VRANCEA

Titlul de campioană județeană de... toamnă a revenit echipei Luceafărul Focșani, după un duel aprig disputat în compania Chimiei Mărășești. Luceafărul a manifestat o formă constantă de-a lungul celor 12 etape, avînd o comportare destul de bună și în cupă, eliminînd cu scoruri severe divizionarele C Șoimii și Metalul Buzău. De altfel, faptul *că n-a cunoscut în tur înfrîngerea, realizînd doar un meci egal, înscriind 51 de goluri și primind 6, vorbește de la sine*. Dar campionatul județean a fost presărat și cu o serie de neregularități care trebuie să dea mult de gîndit comisiei de fotbal. După ce a disputat o etapă, echipa Milcovul s-a retras din competiție. Locomotiva Adjud n-a putut susține cîteva meciuri, deoarece echipa sa de juniori n-a avut legitimații, acestea fiind rătăcite pe la Bacău sau București. Nimeni nu știa precis unde se află. Au existat numeroase neprezentări la meciurile programate. Alte echipe — Trotușul Rugînești și Foresta Cosmești — au găsit de cuviință că-i mai sănătos să părăsească terenul după circa 25—30 de minute, decît să încaseze porții duble sau triple de goluri. Poate că în retur lucrurile se vor schimba. Desigur, aceasta depinde de toți factorii care răspund de fotbalul nostru județean. (*Al. Sîrbu*-corespondent).

## PRAHOVA

Clasată pe locul 15 în campionatul trecut, Electrica Cîmpina trebuia să retrogradeze. Salvarea a venit totuși în ceasul al 12-lea. Promovînd în divizia C, Victoria Florești a lăsat un loc vacant în campionatul județean. Cum era și normal, n-a mai retrogradat decît o echipă, Electrica rămînînd să activeze în campionat. Cîmpinenii s-au apucat serios de lucru, făcînd o întorsătură de 180 de grade în activitatea lor. Și, complet schimbați la față, au atacat viguros noua ediție a campionatului, terminînd turul pe primul loc, cu 24 de puncte din 30 posibile. O comportare la fel de frumoasă a avut în tur și Viitorul Slănic, clasat pe locul doi. (*Mihai Sima* — corespondent).

## BISTRIȚA-NĂSĂUD

„Zorile" I.L.F. Bistrița este una dintre cele mai tinere participante la campionatul județean. Media ei de vîrstă ? Doar 23 de ani. Această echipă, antrenată de inimosul inginer *Ioan Deheleanu*, s-a clasat pe primul loc la încheierea turului și rezultatul acesta este rodul strădaniilor depuse la antrenamente de întregul lot care este alcătuit din următorii jucători : I. Cristea, I. Ivan, Gr. Negrea, I. Neamțu, T. Braașer, M. Kiss, C. Sonfeleanu, V. Nichiti, C. Hanganuț, M. Belei, D. Vlasa, Oct. Gheorghe și D. Petri. (*I. Toma*-corespondent).

**Zorile I.L.F. Bistrița**

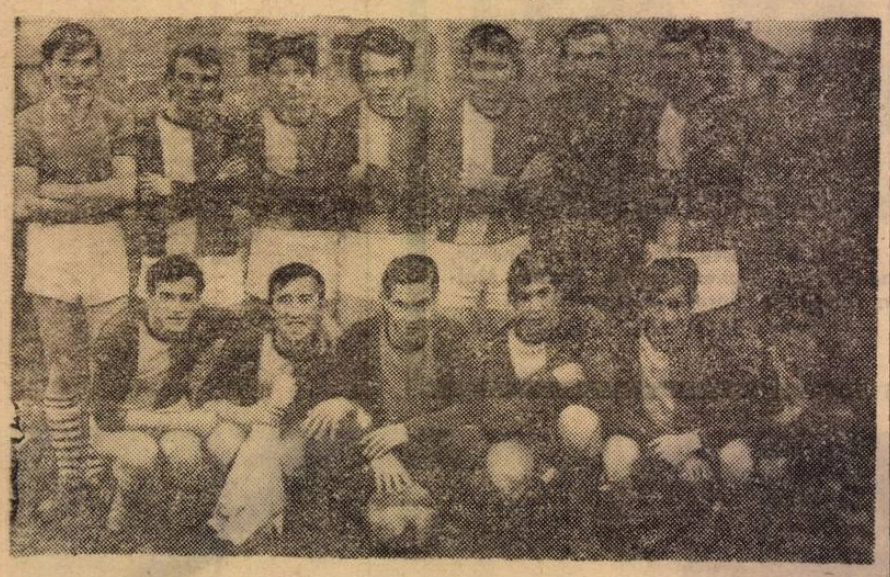

**DINTRE SUTE DE SCRISORI**

# C.J.E.F.S. IALOMIȚA ANALIZEAZĂ CAZURILE ȘI REVINE ASUPRA SANCȚIUNILOR...

Așa cum specificam în numărul trecut al revistei noastre, am primit la redacție răspunsul așteptat, de la Consiliul județean pentru educație fizică și sport Ialomița, referitor la acuzațiile, destul de grave, pe care Asociația sportivă Locomotiva Fetești le-a adus comisiei de fotbal județene în general și comisiei de disciplină în mod special.

**„Singurul motiv pentru care nu am răspuns imediat la articolul apărut în revistă — se specifică în adresa primită — s-a datorat faptului că am avut nevoie de un interval de timp pentru a elucida toate problemele. Vă precizăm că nu ne-a fost de loc ușor, deoarece tocmai cei ce au prezentat revendicările respective — în mare parte fondate — ne-au ajutat cel mai puțin. Dar, iată concluziile la care a ajuns biroul consiliului județean în urma investigațiilor întreprinse...**

**Prima acuzație adusă comisiei de fotbal se referă la partida de juniori Locomotiva Fetești — Uleiul Slobozia, cîștigată de prima echipă cu 5—0. În ziua de 24 septembrie trebuia să se dispute la Bordușani meciul dintre echipa locală și Locomotiva Fetești. Echipa oaspete a întîrziat la acest meci, cu toate că fusese anunțată de ora la care se dispută, și conform regulamentului în vigoare, automat, trebuia să piardă cu 3—0 meciul din etapa următoare. Asociația din Fetești a căutat să explice cauzele întîrzierii ca datorîndu-se unor forțe majore, a prezentat multe documente și s-a hotărît ca meciul cu Uleiul Slobozia să aibă loc. S-a disputat și Locomotiva a cîștigat cu 5—0, rezultat omologat de comisia județeană. Nemulțumită, echipa din Slobozia a făcut contestație, a inițiat o anchetă cu ajutorul miliției și, tot pe baza unor documente, demonstrează că nici unul din motivele invocate de Locomotiva Fetești, datorită cărora chipurile, nu s-a putut prezenta la Bordușani, nu este întemeiat. În consecință, comisia de fotbal îi dă dreptate și Uleiul cîștigă meciul cu 3—0. Locomotiva Fetești se prezintă la consiliul județean cu un alt memoriu care contestă contestația Uleiului Slobozia, invocînd de astă dată alte cauze care au făcut ca echipa să nu poată ajunge la terenul din Bordușani (circulație intensă, bariere C.F.R., etc.).**

**Așa stînd lucrurile, pînă în prezent încă nu s-a luat o hotărîre definitivă. Biroul C.J.E.F.S. Ialomița este la curent cu această situație și deoarece regulamentul nu prevede măsurile pentru astfel de cazuri, va căuta să-l elucideze cu sprijinul forurilor superioare. Sperăm însă să rezolvăm această problemă în spiritul justeței, al echității... Solicităm în acest sens ajutorul F.R.F. și dacă se stabilește că cele întîmplate în ziua de 24 septembrie constituie un caz de forță majoră, atunci asociația din Fetești va beneficia de păstrarea rezultatului obținut pe teren...**

**În ziua de 1 noiembrie s-a desfășurat la Fetești derbiul local I.A.S. — Locomotiva. Deoarece am dorit ca partida să aibă loc în cele mai bune condiții, am considerat, ca ea să fie condusă de brigada republicană de arbitri Ionescu — Colcaș — Oașă, fapt pentru care am cerut avizul F.R.F.... În timpul meciului și după meci, unii dintre jucători, conducători ai asociației Locomotiva și spectatori au protestat, au săvîrșit acte de indisciplină, au injurat și amenințat arbitrii. Ca atare, comisia județeană a luat o serie de măsuri disciplinare. Deciziile s-au hotărît în prezența celor vinovați, care au fost ascultați și cărora li s-au comunicat pedepsele. Două întrebări au polarizat discuțiile. Prima : ce căuta metodistul Ion Matei la acest meci ? A doua : Dacă arbitrii s-au achitat cu bine de misiunea pe care au avut-o ? Iată răspunsurile :**

**Metodistul Ion Matei se afla la Fetești pentru organizarea „Cupei Borcea" la baschet și, cum răspunde și de comisia de fotbal, a luat parte și la meci.**

**Arbitrajul nu a influențat rezultatul meciului dar s-a exagerat cu oprirea jocului, fapt ce a dus la nemulțumirea celor prezenți, jucători și spectatori.**

**În ședința biroului din 6 noiembrie, unul dintre membrii acestuia, tov. Nicolae Cernea, a arătat că, din constatările sale, pedepsele dictate de comisia de disciplină în unele cazuri sînt prea mari. Pentru a se convinge și mai bine de adevăr, atît președintele, cît și vicepreședintele C.J.E.F.S. Ialomița s-au deplasat recent la Fetești unde au făcut o anchetă minuțioasă. Iată rezultatul cercetărilor : 1. Conducătorii asociației Locomotiva nu au avut atitudini reprobabile la teren. După meci, tov. Eugen Fălcuș, recunoaște personal, a avut un schimb „amical" de cuvinte cu arbitrul întîlnirii. 2. Rezultatul meciului nu a fost influențat de arbitraj. 3. Metodistul Ion Matei nu s-a amestecat în desfășurarea partidei. 4. Organizatorii meciului, arbitri, metodist, sportivi, nu au fost în stare de ebrietate. 5. Unii jucători și conducători de la Locomotiva au săvîrșit acte de indisciplină.**

**Considerăm deci, justă hotărîrea biroului de a reveni asupra deciziilor dictate în mod exagerat de către comisia județeană de fotbal. Rămîne în vigoare doar sancțiunea dată jucătorului Vasile Grozea care a fost eliminat de pe teren și care la comisia județeană a avut o atitudine necorespunzătoare. Vom propune să se ridice și suspendarea jucătorului Gheorghe Crantea. În același timp, arătăm că unele fapte ale tov. Ion Matei, privind atitudinea sa față de activiști voluntari și o serie de asociații sportive, vor constitui obiectul unei analize aparte.**

**Dar nu putem încheia fără a atrage atenția și Asociației sportive Locomotiva Fetești că pe viitor va trebui să manifeste o atitudine obiectivă, sinceră, față de multe situații litigioase pe care C.J.E.F.S. are datoria să le rezolve just, să depună o activitate mult mai intensă mai ales în privința disciplinei jucătorilor ei pe terenurile de fotbal...".**

### NOTA REDACȚIEI

Ce-am mai putea spune noi pe marginea acestui caz ? Prea multe lucruri nu, deoarece apreciem că materialul trimis redacției — semnat de I. Jinga și V. Petrescu, președintele și, respectiv, vicepreședintele C.J.E.F.S. Ialomița — este cuprinzător și convingător, el fiind elaborat pe baza unor investigații serioase care au dus la elucidarea „conflictului" dintre Locomotiva Fetești și comisia județeană de fotbal.

Nu putem încheia însă fără a atrage la rîndul nostru atenția că de multe ori — cum este și cazul comisiei de disciplină Ialomița — se dictează sancțiuni, unele destul de usturătoare, fără a se analiza cu spirit de răspundere faptele, fără a fi cîntărite cu maximum de atenție.

Și o nedreptate, oricît de mică, poate duce de multe ori la suspiciuni, poate avea repercusiuni nedorite de nimeni. Și ar fi un non sens, nu, ca tocmai o comisie de disciplină să fie sancționată pentru... indisciplină !

**● Divizionara C, Mureșul Deva, a sărbătorit 50 de ani de existență. În luna mai 1920 s-au pus bazele Clubului sportiv al muncitorilor din orașul Deva, primul meci desfășurîndu-se la 18 iulie. Echipa a jucat mai multe partide cu C. S. Lugoj, cu formații din Alba Iulia, Tg. Mureș, Timișoara, Arad, etc.**

**Cu ocazia aniversării, pe stadionul din Deva, înaintea meciului dintre Mureșul și Independența Sibiu, au avut loc demonstrații de aeromodelism, rachetomodelism și gimnastică. N-a lipsit nici o partidă de old-boys dintre două generații de jucători din Deva.** (coresp. I. Vlad).

## AU ÎMPLINIT 50 DE ANI...

**● De o jumătate de secol se practică în mod organizat fotbalul și la Oțelul Roșu. Un grup de entuziaști a sărbătorit recent evenimentul, sublniindu-se și cu acest prilej că micuțul orășel bănățean a dat, de-a lungul anilor, fotbaliști care au urcat treptele consacrării depline :** Lereter, Birău, Cotormani, Nestorovici, **iată numele cîtorva dintre cei care activează în prezent în prima divizie a țării, dar care și-au făcut ucenicia de jucători la Oțelul Roșu. În actuala echipă a oțelarilor, participantă în campionatul județean, s-au investit multe speranțe și Metalul Oțelul Roșu, liderul de toamnă al întrecerii, caută să le îndreptățească printr-o comportare bună și în retur și mai ales la... barajul pentru promovare.** (coresp. A. Radu)


MARIO ZAGALO A VORBIT !

...și destăinuie cititorilor prin

**ALMANAHUL SPORTUL '71**

**IMPRESIILE SALE DE LA EL MUNDIAL '70**

Totodată, în paginile noului ALMANAH SPORTUL veți mai găsi **rezultatele complete** (preliminarii și turneul final) de la campionatul mondial de fotbal, note de călătorie la **„Fiesta mexicană"**, precum și un amplu reportaj despre **„Constelația mondială '50—'60"** a fotbalului, **Amintiri** ale antrenorului emerit Coloman Braun-Bogdan, **„Întoarcerea de la meci"** (schiță literară) a scriitorului francez Roger Bastide.

Cereți ALMANAHUL SPORTUL '71 la toate centrele de difuzare a presei și la librării.


# IN AQUA FORTE

## LECȚIE DE... PEDAGOGIE !

Nu cu mult timp în urmă, **J. Olteanu,** un junior talentat, speranță a fotbalului severinean, a fost promovat, pe bună dreptate, în rîndurile seniorilor de la Metalul, divizionară C. Tînărul jucător a crezut în acel moment că „l-a apucat pe Dumnezeu de picior", că i-a surîs, în sfîrșit, norocul, că de acum înainte nimeni nu-l va mai putea opri din drumul său spre consacrare. Și în definitiv ce altceva își poate dori un puști de 17 ani ? Dar...

În timpul jocului dintre **Metalul Tr. Severin** și **Metalul Topleț**, disputat în 11 octombrie 1970, s-a produs o altercație destul de serioasă între severineanul **Eugen Căprioru** și adversarul său direct de la Metalul Topleț, alias **Ion Horescu.** La început s-au schimbat replici ascuțite, înjurături, apoi cei doi „cocoși" au trecut la faulturi grosolane, pentru ca să termine disputa printr-o pălmuială în toată regula. Ajungînd la acest punct culminant al conflictului, belicoșii jucători s-au văzut trimiși la plimbare de către arbitru pentru a-și calma nervii.

Cum e normal, Comisia de disciplină a F.R.F., pe baza legitimațiilor reținute de arbitrii întîlnirii, le-a acordat la rîndul ei o bine meritată odihnă de cîte 3 etape fiecăruia. Cînd s-a pronunțat decizia, un singur om a rămas de-a dreptul uluit. Acesta nu era altul decît... juniorul **J. Olteanu,** care era anunțat că a încasat, pentru gravele abateri săvîrșite pe teren, trei etape suspendare !!! La început, naiv, a crezut că-i o glumă, a încercat să zîmbească și să-și vadă de treabă. N-a fost însă o glumă. **Conducătorilor echipei Metalul Tr. Severin numai de glumă nu le ardea atunci. Și drept dovadă că nu le ardea de glume, la meciurile următoare s-au dispensat de prezența sa, preferind-o pe cea a vinovatului (pe care în meciurile cu M.E.V.A. Tr. Severin și C.I.L. Tg. Jiu, nu l-au introdus în formație, cele două echipe cunoscîndu-l bine pe Căprioru), în schimb la Lupeni cu Minerul, acesta a jucat ! !**

Ce se întîmplase ? La Comisia de disciplină, conducerea asociației Metalul Tr. Severin **a comis un FALS,** prezentînd nu carnetul lui Căprioru ci pe cel al lui J. Olteanu care nici nu jucase în meciul respectiv. De fapt, falsul se comisese chiar la teren, cînd în loc să i se dea arbitrului carnetul lui Căprioru, i s-a dat cel al lui Olteanu. Așa încît, suspendarea s-a dictat pe numele acestuia...

Morala care se desprinde din toată această poveste care nu-i deloc singulară în fotbalul nostru ? Asociațiile sportive, conducătorii lor, antrenorii echipelor găsesc mijloace minunate, sublime am spune, prin care pot face educația tinerilor jucători. Atîtea posibilități le oferă viața, încît unele dintre ele, ca cea folosită de Metalul Tr. Severin, nu trebuie scăpată! Bravo Metalul ! Continuă! Care dintre juniori va primi următoarea „lecție"?

Un aspect al sălii, în timpul consfătuirii

# ANTRENORII ECHIPELOR DIVIZIONARE A DEZBAT PROBLEMELE TEHNICO-METODICE ALE TURULUI

Ieri, la Centrul „23 August", au început lucrările consfătuirii antrenorilor divizionari A și a metodiștilor din cadrul Consiliilor județene de educație fizică și sport. Consfătuirea este organizată de F.R.F. și are ca scop discutarea eficienței indicațiilor date înaintea începerii campionatului, precum și a problemelor tehnico-metodice, legate de activitatea antrenorilor.

În cuvîntul de deschidere, tov. *Ion Balaș*, vicepreședinte al F.R.F., a recomandat participanților la consfătuire să se refere la *aspectele cele mai importante legate de munca de instruire și educație în prima parte a campionatului, ședința urmînd a avea un caracter de lucru și de schimb de experiență*. În continuare, o mare parte dintre antrenorii principali ai echipelor de prima divizie și-au expus opiniile legate de obiectul consfătuirii. Iată, pe scurt, părerile unora dintre cei înscriși la discuții:

*DUMITRU NICOLAE-NICUȘOR (Dinamo)* a accentuat, în cuvîntul său, asupra problemelor de ordin educativ, menționînd că în prezent, în cadrul echipei pe care o antrenează, există o atmosferă sănătoasă de lucru și condiții optime pentru realizarea obiectivelor propuse. Principalele realizări sub raport metodico-instructiv au fost: mărirea ritmului în zona de finalizare; evitarea șablonismului în construirea acțiunilor de atac; îmbunătățirea demarcării. Printre defecțiuni, vorbitorul a menționat: replierea greoaie în apărare; participarea defectuoasă a fundașilor laterali în atac; imprecizia loviturilor la poartă.

*MARIN BARBULESCU (Rapid)* a arătat că, în prima parte a campionatului, accentul în pregătire a căzut pe îmbunătățirea rezistenței în regim de viteză, pe individualizarea antrenamentelor, pe perfecționarea jocului de ansamblu. Echipa a resimțit în finalul acestui sezon — mai mult decît în trecut — oboseala competițională, în urma căreia și rezultatele obținute în ultimele etape au fost sub nivelul așteptat. La explicarea acestei scăderi trebuie ținut seama de numărul mare de accidentați (Dan, Dinu, Pop, Neagu).

*ȘTEFAN COVACI (Steaua)* a explicat randamentul mai slab al echipei prin lipsa de experiență, capacitatea redusă de efort a jucătorilor noi promovați, ca și prin exagerarea, în pregătire, a intensității antrenamentelor, ceea ce a determinat o acumulare mare de oboseală, nerecuperată în timp util. Ideea de joc a echipei a fost concepută și s-a încercat a fi aplicată la un nivel prea înalt față de pregătirea anterioară și experiența jucătorilor. S-au tolerat excesele de joc individual în ideea de a ajuta dezvoltarea personalității. Cu toate acestea, există în cadrul echipei, un spirit bun, condiții corespunzătoare de pregătire, un izvor valoros de talente la centrul de copii și juniori, înțelegere și răbdare din partea conducerii pentru formarea unui unsprezece de viitor.

*VICTOR STANCULESCU (Progresul)* a înfățișat cauzele actualei poziții în clasament a echipei sale: compoziția inegală, ca valoare, a lotului; lipsa unui stadion propriu pentru jocurile oficiale; lipsa de experiență a multora dintre jucători. Pierderea multor partide se datorește, după părerea sa, unor greșeli în faze elementare și nu fundamentale, ceea ce dă speranțe pentru o refacere a terenului pierdut, în a doua jumătate a campionatului.

*VINTILĂ MĂRDĂRESCU (Politehnica)*. După ce a informat asupra condițiilor în care a preluat echipa, a arătat principalele etape de redresare a acesteia la baza cărora a stat o bună pregătire morală, disciplina, accentul pe pregătirea jocurilor în deplasare, refacerea fiziologică a jucătorilor. Antrenorul echipei ieșene a subliniat, ca un fapt pozitiv, că de-a lungul celor 15 etape nu a avut nici un jucător accidentat.

*NICOLAE DUMITRESCU (UTA)* consideră că echipa sa a avut o bună comportare în tur. Și dacă această comportare nu a fost foarte bună ea se datorește unor cauze din care menționăm: activitatea competițională neobișnuit de densă, lotul restrins de jucători, perioada foarte scurtă de odihnă dintre cele două campionate. Echipa își propune să îmbunătățească dinamica în cadrul așezării 1-4-3-3 și să reconsidere jocul eficace și spectaculos al extremelor.

*ȘTEFAN COIDUM (Universitatea Craiova)* a menționat, ca principală dificultate în activitatea de instruire, imposibilitatea coordonării programului de antrenament cu cel de învățămînt, în special în perioadele precompetiționale care se suprapun de regulă cu sesiunile de examene.

*CONSTANTIN CERNĂIANU (Petrolul)* s-a arătat satisfăcut de progresele înregistrate de echipa sa după modesta comportare din precedenta ediție a campionatului. Explicînd factorii care au contribuit la redresare, el a menționat, printre aceștia, recuperarea jucătorilor accidentați, disciplina fermă, folosirea unor mijloace de instruire adecvate, printre care acela al jocului-școală cu echipa de tineret.

Lucrările consfătuirii continuă astăzi. Ele au un caracter mai mult metodic (prezentarea testului Cooper și Astrand, prezentarea teoretică și practică a mijloacelor pentru îmbunătățirea calităților fizice de bază ale fotbaliștilor).

## ANCHETA NOASTRĂ, ÎN ULTIMA FAZĂ

# „TROFEUL REVISTEI FOTBAL" 1970 va răsplăti pe cel mai bun fotbalist român al anului

Așteptările noastre au fost pe de-a-ntregul confirmate.

Ancheta pentru desemnarea celui mai bun fotbalist român al anului, dotată cu **„TROFEUL REVISTEI FOTBAL" 1970** se bucură de un interes deosebit, ilustrat grăitor prin marele număr de scrisori de răspuns primite la redacție. Acum, cînd ancheta este pe sfîrșite, numărul de scrisori care ne sosesc zilnic este în continuă creștere, poate, pe de o parte, pentru că cititorii au așteptat ultima etapă a turului pentru a se edifica mai bine, poate, pe de altă parte, pentru că aceiași cititori au așteptat să publicăm mai multe cupoane, pentru a-și exprima astfel opțiunea în cît mai multe exemplare și a concura cu șanse în plus la concursul deschis, în paralel, pentru ei.

Așa încît, în aceste zile, comisia special alcătuită în cadrul redacției pentru organizarea anchetei, nu se poate plînge de... lipsă de activitate. Miile de cupoane de participare sînt supuse unei atente înregistrări și trieri, antrenorii echipelor divizionare A au privit cu interes și amabilitate cererea ce le-a fost formulată duminică, la jocurile ultimei etape, de a-și completa și ei buletinele, colegii ziariști din presa scrisă sau de la radio-televiziune ne trimit și ei cu promptitudine voturile și, în fine, o dată epuizată cea de-a 15-a etapă a turului Diviziei A, am început și calcularea notei medii a jucătorilor.

Din înșiruirea de mai sus, reies, de altfel, cele patru criterii pe baza cărora se va face alegerea celui mai bun fotbalist român al anului: **preferința marei mase a iubitorilor fotbalului, votul antrenorilor celor 16 echipe divizionare A, opinia ziariștilor de specialitate (vor fi consultați aproximativ 60 de gazetari, comentatori de radio și televiziune), media notelor obținute în meciurile de campionat.** Reamintim că pentru fiecare criteriu se face un clasament separat, după care toate aceste criterii vor fi contopite într-un clasament general final. Precizăm, de asemenea, că dată fiind marea pondere a clasamentului alcătuit pe baza opiniei cititorilor, spectatori și iubitori ai fotbalului, la clasamentul lor punctajul acordat este dublu (10, 8, 6 etc.) față de punctajul acordat în clasamentul celorlalte 3 criterii.

**Cel mai bun fotbalist al anului 1970 va primi din partea redacției revistei „Fotbal" o splendidă cupă de cristal și, din partea A.S. Loto-Pronosport, un televizor „Miraj". Redacția noastră acordă, de asemenea, cupe de cristal următorilor doi clasați și, tot acestora, un aparat de radio „Traviata" și, respectiv, un aparat de radio cu tranzistori, marca „Albatros".** Pentru cititorii care vor indica ordinea exactă a primilor 5 în clasamentul final, acordăm 10 abonamente pe 1 an la revista „Fotbal".

În acest număr, publicăm în pagina a 12-a, **ultimul cupon de participare** la ancheta din acest an. Completat și trimis redacției, el nu va putea fi luat însă în considerație decît dacă plicul respectiv va purta o dată a poștei înainte de **20 decembrie** sau chiar această dată, socotită ca **termen de închidere a anchetei**, așa cum de altfel s-a anunțat încă de la deschiderea sa.

Peste două săptămîni, **în numărul nostru de Anul Nou** (pe care vă recomandăm să-l rețineți din timp la chioșcuri sau difuzorii de presă) **veți putea face cunoștință cu „cel mai bun fotbalist român al anului"** și cu jucătorii clasați pe locurile următoare.

## POȘTA ANCHETEI

VALER COTÎRLEA, Sibiu. *Reproducem scurta dv. scrisoare:* „Vă rog să-mi spuneți dacă Nelu Nunweiller a apărut scris pe cel puțin un cupon. Dacă nu un premiu... cel puțin o felicitare". *Vă răspundem: da! Evident, n-are, cel puțin pînă acum, șanse la primele locuri, dar are și el cîteva voturi. Și vă reamintim că anul trecut, el a fost, în Turcia, cel mai bun jucător al anului.*

ION și DAMIAN MICULIȚA, Păuliș, Arad. *Cupoanele trimise de dv. sînt corecte. În legătură cu cea de-a doua întrebare, precizăm că un cititor poate trimite mai multe buletine, fără a fi obligat să pună în toate aceeași ordine a clasamentului.*

ION OLTEANU, com. Năsturelu, Teleorman. *În ceea ce privește fotbalul, unicul clasament ce se întocmește la sfîrșitul acestui an în România este cel rezultat din ancheta revistei noastre.* Federația Română de Fotbal nu mai întocmește un clasament al său, *așa cum fac celelalte federații, da alte ramuri sportive. Cît privește ziarul „Sportul", acesta nu face o anchetă pentru fotbal, ci pentru toate disciplinele sportive, ceea ce — bineînțeles — nu exclude posibilitatea ca printre primii zece sportivi ai anului să figureze și un jucător de fotbal.*

IANCU NICOLAE, satul Plumbuita com. Tămădău, Ilfov. *Ne pare rău că producem o decepție celor 37 de elevi ai clasei a IX-a D de la Liceul Lehliugară, care ne trimit 37 de voturi cu Cornel Dinu pe primul loc, dar... legea e lege:* contează numai voturile date pe cupon de participare. *Așa încît vom lua în considerare un singur vot, cel completat pe cupon.*

CONSTANTIN ROMAN, com. Sagna, jud. Neamț: *Ne bucură aprecierile dv. asupra revistei și felului cum e organizată ancheta noastră. Adevărul este că noi ne-am propus ca această consultare anuală să fie atît foarte largă (un mare număr de iubitori ai fotbalului), cît și foarte competentă, motiv pentru care adăugăm opiniei publicului și pe cea a antrenorilor divizionari A, a ziariștilor de fotbal, ca și notele din campionat, acordate de regulă în consultare cu observatorii federali.*

# Lazi • Lazi • Lazi

## CONSFĂTUIREA MEDICILOR SPORTIVI DIN DIVIZIA A

La sfîrșitul acestei săptămîni, mai precis sîmbătă 19 decembrie, va avea loc la București — în cadrul suitei de consfătuiri organizate de federație — reuniunea medicilor echipelor din Divizia Națională A, convocată de Comisia centrală medicală. Pe ordinea de zi figurează, ca puncte principale și, ca de obicei, analiza activității pe anul acesta precum și planul de măsuri privind viitoarea muncă pe linie medicală la divizionarele A.

## MĂSURI PENTRU ÎMBUNĂTĂȚIREA ACTIVITĂȚII CENTRELOR DE COPII ȘI JUNIORI

Activitatea centrelor de copii și juniori constituie una din principalele preocupări ale federației noastre, care urmărește să le îmbunătățească activitatea și productivitatea. Așa se explică o serie de măsuri luate de forul de specialitate, dintre care notăm:

- În prezent se lucrează la **elaborarea unui regulament îmbunătățit al centrelor.**
- Peste cîteva zile va fi trimis tuturor centrelor **un material metodic privind pregătirea de iarnă a copiilor și juniorilor.** Materialul a fost definitivat.
- În vederea alcătuirii unei programe generale pentru învățarea și perfecționarea fotbalului la copii și juniori, încă din aprilie a fost expediată la centre **o tematică la care antrenorii lor trebuie să răspundă în mod detaliat în legătură cu metodele și mijloacele folosite pentru dezvoltarea și perfecționarea deprinderilor tehnice, a calităților fizice și psihice.** Răspunsurile trebuie să parvină federației cel mai tîrziu pînă la 25 decembrie.
- **Consfătuirea antrenorilor tuturor centrelor din țară va avea loc în cursul lunii februarie.** În cursul acestei importante ședințe va fi analizată activitatea pe anul 1970 și vor fi trasate jaloane noi privind orientarea centrelor în viitor și munca antrenorilor.

## CÎND VA INTRA ÎN VIGOARE REGULAMENTUL DE TRANSFERĂRI ÎMBUNĂTĂȚIT?

Se știe că regulamentul de transferări formează obiectul unor aprinse discuții și că nu de mult colegiul divizionar A a înaintat Biroului Federal o serie de propuneri pentru îmbunătățirea lui. Biroul Federal le-a luat în discuție și a reținut o bună parte din ele, urmînd să fie incluse în proiectul care fusese întocmit. **Revizuirea lui este în curs.**

În orice caz, noul regulament — îmbunătățit în baza diferitelor propuneri și sugestii — va fi supus spre aprobare Comitetului Federal, care urmează să se întrunească **în luna ianuarie,** cînd — după adoptare — va intra în vigoare.

## JUNIORII SE PREGĂTESC PENTRU PRELIMINARIILE TURNEULUI U.E.F.A.

Juniorii selecționați în lotul reprezentativ își vor relua pregătirile în vederea preliminariilor turneului U.E.F.A. săptămîna viitoare. În ziua de 21 decembrie se vor prezenta la federație 18 jucători și anume:

Portari: **Bucaru** (București) și Costaș **(Iași).**

Fundași: **Dobrău** (București), **Mateescu** (București), **Smarandache** (Craiova), **S. Gabriel** (București), **Ciocîrlan** (Aiud), **Micloș** (București) și **Schep** (Arad).

Mijlocași: **Dănilă** (Iași), **Donose** (Craiova), **Bölöni** (Tg. Mureș) și **Ion Ion** (București).

Înaintași: **Helvei** (Carei), **Acelenei, M. Sandu, Năstase** și **Cojocaru** (București).

Antrenorii lotului, **C. Arădeanu** și **V. Zavoda**, vor folosi această perioadă de vacanță școlară pentru a asigura lotului o pregătire de bază.

F probabil ca la începutul lui ianuarie lotul să întreprindă un turneu, cu care să-și continue prin jocuri pregătirea și pentru care se duc tratative.

## ARBITRAJELE ÎN DISCUȚIA FEDERAȚIEI

Sezonul de toamnă, poate mai mult ca oricare altul, a ridicat numeroase probleme de arbitraj. Nu mai este nevoie să le reamintim. Revista noastră, ca și întreaga presă sportivă, le-a consemnat la timpul oportun și ele sînt încă vii în amintirea celor ce urmăresc cu pasiune activitatea fotbalistică competițională. N-au fost numai cazuri de interpretări și aplicări personale, eronate, ale regulilor de joc, ci greșeli care — în cîteva meciuri — au influențat chiar rezultatele lor. De aceea se impune o analiză foarte serioasă a arbitrajului prestat în prima parte a campionatului.

După cum sîntem informați, federația are înscrise pe agenda sa astfel de preocupări. De altfel, **în februarie va fi convocată o consfătuire a arbitrilor divizionari, în cursul căreia vor fi dezbătute toate aspectele ridicate în sezonul de toamnă.** Pînă atunci însă, Colegiul central al arbitrilor va întocmi un material de analiză detaliată care va fi supus discuției Biroului Federal. În ședința acestuia va fi adoptat și planul de măsuri necesare.

# RADIOGRAFIA ETAPEI A 15-A

## „U" CLUJ — PROGRESUL 1—0 (0—0)

A MARCAT : **Stîncel** (min. 60).

STADIONUL MUNICIPAL, teren alunecos, timp rece, spectatori aproximativ 5.000.

„U" : Ştefan 8 — Creţu 7, Pexa 9, Solomon 8, Cîmpeanu 8 — Anca, 6, Mihăilă 6 (min. 46: Ardeleanu 6), Stîncel 8 — Uifăleanu 7, Adam 6, Munteanu 5 (min. 73 : Iordache 5).

PROGRESUL : Manta 8 — Tănăsescu 7, Măndoiu 8, Grama 5, Ad. Constantinescu 5 — St. Marinescu 7, Beldeanu 9 — Sandu Ion 5 (min. 82 : V. Popescu), Raksi 8, Dudu Georgescu 5, Matei 5 (min. 77: Sandu Mircea).

ARBITRU : **Mircea Rotaru** (Iaşi), nota 7.

### GOL DIN FAZĂ CONFUZĂ...

**Dacă „U" ar fi repetat în partida cu Progresul evoluţia bună, apreciată, din repriza secundă a meciului cu Dinamo Bucureşti, indiscutabil şi-ar fi apropiat cu uşurinţă succesul în disputa cu elevii lui Victor Stănculescu. Studenţii clujeni însă au părut obosiţi, le-a lipsit luciditatea în joc, fazele concepute de ei n-au avut decît arareori coerenţă. Chiar aşa prezentîndu-se lucrurile, ei şi-au creat totuşi cîteva bune situaţii de a deschide scorul (min. 12, 13, 15, 17), dar Munteanu, Uifăleanu, Adam şi Creţu au şutat nepermis de imprecis. Pe fondul unei permanente dominări de ansamblu clujene, Progresul s-a apărat corect şi prompt în intervenţii (Manta, Măndoiu, Tănăsescu, Marinescu) ; dar şi extrem de dur (Grama şi Ad. Constantinescu), reuşind să iasă cu uşurinţă din apărare datorită inteligenţei în joc a lui Beldeanu şi clarviziunii lui Raksi, ultimul ratînd (min. 30) un gol gata făcut. La reluare, Adam dă cu piciorul şanselor pe care le are (min. 50) de a înscrie. Progresul închide şi mai mult jocul. În minutul 60, în urma unei faze confuze, pe parcursul căreia tuşierul ţinea fanionul ridicat, Stîncel reia din 6—7 m. în plasa lui Manta. Ardeleanu ratează imediat o ocazie rarisimă (min. 71), bucureştenii încearcă egalarea, nu reuşesc s-o obţină şi se resemnează. (LAURENŢIU DUMITRESCU).**

**La tineret-rezerve : 0—1 (0—0)**

**A MARCAT : Năstase.**

„U" : Negru (Moldovan) — S. Mocanu (Matei), Penzeş, Sudi, D. Mocanu — Şoptereanu, Mureşan, Lică — Munteanu II, Pripici, Barbu (Coca, Furnea).

PROGRESUL : Zamfir — Stan, Motoc, Condurache, Ghiţă — Dumitriu, Mocanu — I. Rotaru, Radu Ionescu, Decu (Năstase), Alecu.

**A ARBITRAT : Gh. Vereş (Cluj).**

## JIUL — POLITEHNICA 2—0 (1—0)

AU MARCAT : **Naidin** (min. 6), **Cotormani** (min. 90).

STADIONUL JIUL ; teren acoperit cu zăpadă îngheţată, alunecos ; timp frumos dar rece ; spectatori circa 2.000.

JIUL : Stan 7 — Georgescu 9, Georgevici 7, Stăcker 7, Caramalis 7 — R. Popa 8, Sandu 9 — Peronescu 6 (min. 70: Cotormani 7), Libardi 7, I. Constantin 7, Naidin 8.

POLITEHNICA : Costaş 8 — Gavrilă 5 (min. 46 : Hanceriuc), Ianul 8, Alecu 8, Romilă 7 — Mărdărescu II 6, Simionaş 6 — Incze IV 6, Lupulescu 6 (min. 69: Marica 6), Cuperman 6, Dănilă 6.

ARBITRU : **Al. Pîrvu** (Bucureşti), nota 9.

### VICTORIE CONTURATĂ DIN PRIMELE MINUTE

**Dornici de a obţine două puncte pe teren propriu în acest ultim joc al turului, jucătorii din Petroşani au atacat avîntat din primele minute, reuşind o rapidă deschidere a scorului: Ion Constantin s-a deplasat pe dreapta, a centrat, mingea a trecut prin faţa porţii fără ca apărătorii adverşi să intervină, şi Naidin (nemarcat) a reluat sigur, cu capul, la colţ. În continuare, Jiul a avut mereu iniţiativa, a dominat terenul, a obţinut numeroase lovituri de colţ (raportul general al meciului 12:1 pentru gazde), dar n-a putut marca deoarece atacanţii săi centrali au jucat mult sub valoarea obişnuită. La fel de adevărat e însă şi faptul că apărarea Politehnicii (mai ales Ianul, Alecu şi, în ultimă instanţă, tînărul portar Costaş, debutant în „A") au constituit stavile de netrecut. În această primă parte a meciului, Poli a acţionat timid, dezlînat, nereuşind decît o scurtă perioadă (2—3 minute în finalul reprizei) să pericliteze poarta lui Stan. Nici după reluare aspectul partidei nu s-a schimbat prea mult. În ciuda modificărilor din formaţia oaspe. Jiul a dominat şi a mai avut cîteva bune ocazii (Naidin în min. 60 şi 72, Cotormani în min. 73). În ultimele secunde ale minutului 90 gazdele au mai marcat prin Cotormani, la o învălmăşeală în careu, la care Politehnica a reclamat ofside. A fost însă un gol care n-a avut decît o importanţă cifrică pentru rezultatul final. (RADU URZICEANU).**

**La tineret-rezerve : 0—1 (0—0)**

**A MARCAT : Duţu**

JIUL : Hiopeţchi (Florea) — Nemeş, Tonca, Dodu, Bodrojan — Mihai, Năstăsan — Uilecan, Budai, Anghel, David.

POLITEHNICA : Cizic — Anton, Mihăilă, Sofian, Kalmar — Duţu, Costăchescu, Goleac — Ailoaie, Iordache, Carataşu.

**ARBITRU : Aurel Pop** (Hunedoara).

## „U" CRAIOVA — SPORT CLUB 2—0 (1—0)

AU MARCAT : **Hriţcu** (min. 23 autogol) şi **Niţă** (min. 87).

STADIONUL CENTRAL; teren moale ; timp rece şi ceaţă deasă ; spectatori circa 12.000.

UNIVERSITATEA : Oprea 6 — Niculescu 7, Mincă 7, Deselnicu 8, Bălan 7 — Strîmbeanu 6, Boşoteanu 5 (min. 46: Niţă 8) — Martinovici 5 (min. 75: Bălan 7), Donose 7, Oblemenco 7, Ţărălungă 6.

SPORT CLUB : Ghiţă 9 — Kiss 7, Nedelcu 6, Velicu 7, Comănescu 7 — Hriţcu 5, Volmer 6 — Mioc 5 (min. 70: S. Avram 7), Pană 6, Băluţă 6, Florea 6 (min. 40: D. Ene 6).

ARBITRU : **S. Bîrăescu** (Timişoara), nota 9.

### ÎN ATMOSFERĂ LONDONEZĂ

**Încă înainte de fluierul arbitrului, o pînză deasă de ceaţă se lăsase asupra stadionului din Craiova astfel că la un moment dat identificarea jucătorilor (de către cei din tribună şi spre sfîrşit chiar de către jucători între ei) devenise o dificultate. Început într-o astfel de atmosferă, tipic londoneză, meciul a fost anost, în prima parte, modest chiar, avînd totuşi şi unele momente mai „acătării", adică atunci cînd s-au creat cele cîteva situaţii de gol pe care însă Oblemenco, Donose, Pană sau Băluţă nu le-au putut transforma în goluri. Şi ceea ce n-au reuşit aceşti atacanţi, a reuşit un mijlocaş, Hriţcu, numai că reuşita lui nu s-a produs la poarta adversă, ci la cea proprie ! Introducerea lui Niţă după pauză dă mai multă viaţa atacului craiovean, dar şi cea a lui Sorin Avram în tabăra adversă are darul să învioreze compartimentul ofensiv al oaspeţilor. Este şi perioada cînd băcăuanii puteau obţine şi ei cel puţin un gol, dar o dată Mioc a fost depăşit de către... Oprea, în afara careului, altă dată Băluţă ezită să şuteze la o minge scăpată din mînă de portarul craiovean şi, în sfîrşit, cînd din nou Oprea salvează miraculos un „cap" al lui Pană. Reuşesc în schimb craiovenii prin Niţă, după o acţiune la care au mai participat Bălan şi Oblemenco. (LEONIDA TONCU).**

**La tineret-rezerve : 3—1 (3—1)**

**AU MARCAT : Stanciu, Hirşoveanu şi Daşcu, respectiv Pruteanu.**

UNIVERSITATEA : Papuc — Ţiţă, Smarandache, Berneanu, Veleanu — Dinu, Tacoi — Stanciu, Hirşoveanu, Daşcu, Bărăitaru.

SPORT CLUB : Fugaciu — Gall (Tănăsache), Bogdan (Firici), Constantin, Naumceff — Ghica, Catargiu — Pruteanu, Sinăuceanu, Rugiubei, Cernat.

**ARBITRU : Constantin Savu** (Craiova).

## PETROLUL — F.C. ARGEŞ 2—0 (2—0)

AU MARCAT : **Dincuţă** (min. 17) şi **Ciucu** (min. 22).

STADIONUL PETROLUL ; timp friguros ; teren bun ; spectatori aproximativ 6.000.

PETROLUL : M. Ionescu 8 (min. 49 : Stelian 7) — Gruber 8, Bădin 8, Mocanu 9, N. Ionescu 9 — Cringaşu 8, Moraru 8 — Petruţ 7, Dincuţă 8, (min. 75 : Kosarek), Ciucu 8, Grozea 8.

F.C. ARGEŞ : Niculescu 9 — Pigulea 7, Crăciunescu 7, Vlad 9, Jercan 8 — Prepurgel 6, Roşu 7 — Radu (min. 25 : Circiumărescu 6), Iancu 6, Dobrin 7, Ştefan 5 (min. 62 : Frăţilă 6).

ARBITRU : **K. Ghemigeam** (Bucureşti), nota 9.

### LA PETROLUL, FINIŞ DE BUNĂ CALITATE

**F. C. Argeş a apărut în teren cu o formaţie improvizată (fără Olteanu şi Ivan II) şi era greu de presupus că va reuşi o performanţă bună pe terenul unei echipe care a simţit în spate, mai în tot acest sezon, vîntul prielnic al succeselor. Echipa oaspe s-a mobilizat în apărare ,aruncînd din cînd în cînd în atac jucători cu şut puternic (Iancu, Prepurgel, Roşu), dar şansele lor de a perfora poarta Petrolului s-au topit în replica bună a fundaşilor petrolişti. O singură dată (min. 10) Prepurgel l-a încercat veritabil pe Mihai Ionescu, însă portarul Petrolului a respins prompt. Petrolul a jucat bine această partidă, atacînd pe fronturi largi şi cu mijloace sporite de aportul ofensiv al fundaşului N. Ionescu. Golurile victoriei au fost marcate din şuturi violente şi precise, de la distanţă, cum aveau să mai fie atîtea în acest meci. Oaspeţii au stăpînit jocul doar un sfert de ceas (min. 45—60) după care Petrolul preia iar ostilităţile. Bara lui Ciucu (min. 81) avea să încheie o perioadă de asalt spre poarta lui Niculescu, portarul care duminică — în finalul jocului — a făcut totul pentru a păstra cifrele scorului într-o proporţie rezonabilă. (ION CUPEN).**

**La tineret-rezerve : 3—1 (0—0)**

**AU MARCAT : Ciupitu, Cotigă (2) şi Sima.**

PETROLUL : Plopeanu — Toma, Mierluţ, Pantilie (Stănescu), Uncheaş — Goia, Demetec — Cotigă, Ciupitu, Stroe, Iordache.

F.C. ARGEŞ : Ariciu (Vintilă) — Chivescu, Gheorghe, Pană, Cîrstea — Nedelcu, Popa (Sima) — Dobrescu, Popescu, Ştefănescu, Mafără.

**ARBITRU : M. Marinciu** (Ploieşti)

## RAPID — FARUL 2—2 (0—1)

AU MARCAT : **Badea** (min. 18), **Caraman** (min. 54), **Petreanu** (min. 72) şi **Codreanu** (min. 75).

STADIONUL REPUBLICII ; timp splendid, cu soare ; teren bun ; spectatori 10 000.

RAPID : Răducanu 8 — Pop 8, Lupescu 8, Costea 7, Codrea 7 — Dumitru 4 (eliminat min. 62), Angelescu 6 — Năsturescu 6, Strat 5 (min. 46: Petreanu 7), M. Stelian 7, Codreanu 8.

FARUL : Popa 6 — Stoica 5, Antonescu 9, I. Constantinescu 8, Ghircă 8 — Tănase 7, Badea 9 — Caraman 8 (min. 62: Ologu 6), Tufan 7, Oprea 7, Kalio 8.

ARBITRU : **C. Bărbulescu** (Bucureşti) nota 9

### OGLINDA ÎNŞELĂTOARE A VICTORIEI...

**Îi compătimeam, înainte de meci, pe Cosmoc. Abia Işi încropise o linie de fundaşi ! Va rezista această improvizaţie Rapidului ? Mulţi şopteau că va fi o performanţă pentru Farul dacă va limita dezastrul. Vreo oră după aceea, însă, ne întrebam toţi dacă feroviarii pot scăpa numai cu acel 0—2 stabilit de Badea (min. 18) şi de Caraman (min. 54 — gol care poate concura cu mare succes la titlul de cea mai frumoasă acţiune a campionatului). Atunci însă, Farul a cedat tentaţiei de a se „distra" pe socoteala unei echipe rămasă în 10 oameni — eliminarea lui Dumitru reprezentînd o decizie justă faţă de numeroasele faulturi ale internaţionalului giuleştean. Şi tot atunci fotbalul şi-a zis : ei, ia să mă despart eu de public printr-o bombă ! Petreanu (min. 72) şi Codreanu (min. 75) întorceau de două ori tabela de marcaj a echipei lor şi egalau un adversar căruia nu-i venea să-şi creadă ochilor ! Din învingător cvasi-cert, în minutul 54, Farul a ajuns să lupte din greu pentru a pleca măcar cu un punct, după numai 20 de minute ! Nu te juca cu focul şi... cu fotbalul ! Pe undeva, povestea de simbătă a Farului semăna cu aceea a lui Narcis. Prea devreme s-au uitat constănţenii în oglinda înşelătoare a victoriei, prea mult i-au îmbătat propriile realizări, este drept, de o spectaculozitate demnă de un fotbal bun. (EFTIMIE IONESCU).**

**La tineret-rezerve 2—0 (1—0)**

**A MARCAT : Adam (2).**

RAPID : Crăciun — Cioca (Omer), Niţă, Muşat, Cîncă — Tal, Dobre — Apostol, Marcu, Adam, Rontea.

FARUL : Ciurea — Corendea, Grama, Ionescu, Codin — Vanea, Popoiu — Geambazu, Ghiţă, Grămoşteanu (Ghimeş), Turcu.

**ARBITRU : Maximilian Popescu** (Bucureşti).

## STEAGUL ROŞU — DINAMO 0—0

STADIONUL TINERETULUI; teren moale; timp rece ; spectatori aproximativ 15.000.

STEAGUL ROŞU : Adamache 8 — Ivăncescu 8, Jenei 8, Oiteanu 8, Rusu 9 — Pescaru 8, Cadar 8 — Ghergheli 7, Dumitriu II 8, Balint 7, Györfy 7.

DINAMO : Andrei (min. 19 : Cavai 8) — Cheran 7, Nunweiller III 6, Stoenescu 7, Ştefan 7 — Mustăţea 8, Nunweiller VI 7 — Săiceanu 7, D. Popescu 7 (min. 62 : Dinu), Dumitrache 7, Lucescu 7.

ARBITRU : **Cornel Niţescu** (Sibiu), nota 10.

### UN EGAL ECHITABIL

**Meci de bună factură tehnică, disputat şi spectaculos. Braşovenii cu un plus de iniţiativă, în special în prima repriză, au atacat mai insistent, şi-au creat numeroase situaţii de gol pe care însă imprecizia şi pripeala înaintaşilor le-au împiedicat să se realizeze. Dinamoviştii (lipsiţi de aportul lui Andrei, accidentat încă din primele minute de joc) s-au apărat destul de lucid, pe linii defensive succesiv organizate, au pasat mult la mijlocul terenului, în intenţia de a rupe ritmul jocului şi au dat ori de cîte ori li s-a oferit prilejul, riposte ofensive surprinzătoare, cărora gazdele le-au făcut faţă cu dificultate şi cu intervenţii inspirate din partea lui Adamache şi Rusu. Reţinem pentru exemplificare acţiunea stegarilor din min. 13, la capătul căreia Györfy a tras peste bară de la 7 metri, pe aceea din min. 26 —o combinaţie de rară frumuseţe, încheiată cu un gol înscris de Balint din poziţie de ofsaid, sau pe aceea din min. 55, cînd „capul" lui Oiteanu, urcat în atac, a fost deviat în corner de Cavai. De cealaltă parte, reacţia bucureşteană manifestată pe contraatac, sau la faze fixe a adus la un pas de realizare, în min. 33, 50 şi 61, imaginea golului şi senzaţia victoriei. În final însă, jocul s-a încheiat cu un rezultat echitabil de egalitate în urma căruia cele două echipe au cîştigat cîte un punct preţios. (MIHAI IONESCU).**

**La tineret-rezerve : 0—0**

STEAGUL ROŞU : Drăgănoiu — Anghelini, Vlad (Sasu), Petrică, Luţan — Gîlmeanu (Porumbiţă), Cheţan — Şerban (Csuka), Şerbănoiu, Anghel, Orovitz.

DINAMO : Cavai — Caramihai, Dobrău, Drăgan, Răutu — Enache, Lăbuş (Ciurea) — V. Petre (Diaconu), Bataciiu, Both (Mihalache), Gungiu.

**ARBITRU : O. Calugherovici** (Braşov).

## U.T.A. — C.F.R. CLUJ 3—0 (2—0)

AU MARCAT : **Broşovschi** (min. 29 şi 39) şi **Petescu** (min. 90).

STADIONUL U.T.A. ; teren bun ; timp friguros; spectatori 3500.

U.T.A. : Bătrîna 7 — Calinin 6, Lereter 8, Pojoni 9, Schep 7 — Petescu 7, Broşovschi 8 — Axente 7, O. Dembrovschi 5 (min. 66 Sima 7), Domide 9, Dumitrescu 7.

C.F.R. : Nagel 6 (min. 46: Ocea 6) — Burlacu 6, Soos 7, Lazăr 7, Roman 6 — M. Bretan 7, Cojocaru 7 — S. Bretan 6 (min. 60 : Tegean 6), Soo 7, O. Ionescu 7, Petrescu 8.

ARBITRU : **V. Dumitrescu** (Bucureşti), nota 9.

### FINIŞ ÎN FORŢĂ

**Cu un Pojoni greu de depăşit, un Domide în vervă deosebită şi cu Broşovschi reprofilat ca mijlocaş — laborios şi percutant — arădanii au controlat jocul de la un capăt la altul, construind atacuri în valuri, multe dintre ele ratate incredibil de la cîţiva paşi de Dembrovschi (min. 2 şi 17), Broşovschi (min. 27) şi Sima (min. 74). După 28 de minute de presiune apărătorii clujeni hărţuiţi la maximum au cedat. Un reuşit „un-doi" între Fl. Dumitrescu şi Broşovschi îl pune pe ultimul în poziţie de şut şi mingea poposeşte în plasă. În min. 39 localnicii îşi măresc avantajul prin acelaşi Broşovschi, care reia în poartă mingea respinsă de portarul Nagel, în urma sutului centrare efectuat de Fl. Dumitrescu. Clujenii au meritul de a fi abordat deschis jocul. De altfel ei au avut posibilitatea să fructifice două bune situaţii prin O. Ionescu în min. 10 şi 31, mingea trimisă cu capul de acesta trecînd razant cu bara. La reluare, după un început echilibrat, tot localnicii sînt cei care pun stăpînire pe joc, dar nu reuşesc să pecetluiască scorul final decît în ultimul minut de joc prin Petescu, care a reluat nestingherit de la cîţiva metri mingea centrată de Sima. Cea mai mare ocazie a C.F.R.-iştilor a fost ratată de excelentul Petrescu în min 80 în urma unei acţiuni personale (GH. NERTEA).**

**La tineret-rezerve : 1—1 (1—0)**

**AU MARCAT : Schiopu şi Paul Popa.**

U.T.A. : Nagy (Jivan) — Drăuceanu, Kiss, Popovici, Rusu (Pfeifer) — Moţ, Tuşa — Nagy, Schiopu, Kun II, Liurcă (Dobay).

C.F.R. : Cristea — Gh. Ionescu, Lupu, Gavrilă, Crecan — Mihali, C. Petrescu — Şerban, Paul Popa, Nichiti, Bucur.

**ARBITRU : Ion Oprita** (Arad).

## STEAUA — C.F.R. TIMIŞOARA 4—0 (2—0)

AU MARCAT : **Tătaru** (min. 5 din 11 metri ; min. 53 şi 77) şi **Iordănescu** (min. 15).

STADIONUL REPUBLICII ; timp urît, friguros şi umed; spectatori circa 2000.

STEAUA : Suciu 7, — Mirăuţă 6, Ciugarin 7, Negrea 6, Vigu 7, — Dumitriu III 6, Ştefănescu 7 — Pantea 6, Tătaru 7, Iordănescu 7, Marcu 7.

C.F.R. TIMIŞOARA: Korec 8 — Hanganu 4 (min. 73 : Popovici), Mehedinţi 6, Răcelescu 6, Speriosu 5 — Hergan 6, Chimiuc 6 — Periat 5, Seceleanu 5, Bojin 6, Panici 5 (min. 59 : Floareş 5).

ARBITRU : **Grigore Birsan** (Galaţi), nota 9.

### CURSA PENTRU ECHILIBRAREA GOLAVERAJULUI

**După marea „lovitură" de la Cluj, mulţi se temeau de încă o surpriză a Stelei, însă, conştienţi de tot ce poate naşte jocul întîmplării, militarii au încercat din primele secunde să elimine orice sclipire a „lanternei". E drept, semnele liniştii au venit prea devreme şi asta dintr-o fază ce ar fi putut fi rezolvată şi altfel (min. 5. Răcelescu îl „agaţă" în careu pe Tătaru, care transformă penaltiul). Dar primul sfert de oră de asediu, cînd timişorenii par diletanţi uimiţi de „un-doi"-urile gazdelor şi mai primesc un gol (Iordănescu min. 15, la centrarea lui Ştefănescu) prezintă marile ambiţii de scor ale militarilor, ambiţii zădărnicite de talentul lui Korec, pripeala lui Vigu şi Tătaru şi bara lui Iordănescu (min. 43), sau întrerupte de ocaziile lui Periat (min. 37) şi Bojin (min. 40). Dar Steaua începe imediat după pauză cursa pentru echilibrarea golaverajului şi Tătaru va înscrie golurile reprizei (min. 53 şi 77) — ultimul din evidentă poziţie de ofsaid — după ce „cavaleria uşoară" a Stelei dansase pur şi simplu printr-o apărare în care numai Korec a opus o neaşteptată rezistenţă. Spre final, feroviarii caută golul de onoare, domină lent cîteva minute, însă Periat comite un semiluft pe linia careului mic, iar Seceleanu se dovedeşte prea domol pentru a salva şi micul orgoliu de „lanternă". (MIRCEA M. IONESCU).**

**La tineret-rezerve 0—0**

STEAUA : Gabriel — Jantovan, Micloş, Sameş, Gheorghe — Tepeluş, Ion Ion (Vlad) — Covaci (Bărăngea), Aelenei, Sumulanschi, Tudor (Multescu).

C.F.R. : Aşa — Brenda, Botoş, Donca, Bocşa (Lugojan) — Volaru, Marx — Cioroparu, Voicău, Balog, Măndoiu.

**ARBITRU : V. Roşu** (Bucureşti).

# DIVIZIA NAȚIONALĂ A

# ȘI-A DESEMNAT CAMPIONUL DE TOAMNĂ:

# DINAMO BUCUREȘTI

## ...DAR CLASAMENTUL TURULUI ANUNȚĂ UN PASIONANT RETUR!

PRIMA PARTE a campionatului Diviziei A 1970/71 s-a încheiat odată cu consumarea etapei de duminică, într-un decor de iarnă mai puțin pregnant decît ar fi presupus un mijloc de decembrie. Frig a fost, și chiar ger pe unele stadioane.

Timpul rece însă, n-a scăzut cu nimic din nota „fierbinte" a acestor dispute finale. E drept că a reținut pe mulți spectatori acasă (n-au asistat sîmbătă și duminică decît cca. 56.000) dar n-a aruncat nici o... reținere printre jucători. Ba, dimpotrivă. Î-a încins mai mult, în cursa pentru obținerea unor puncte cu care să-și îmbunătățească clasamentul și să-și facă o vacanță mai liniștită pînă la începerea returului.

DINTRE REUȘITELE de duminică (care — pentru a doua oară în patru etape — a prezentat un fapt inedit : echipele învinse n-au marcat nici un gol!...) se cuvin menționate în primul rînd meciurile nule obținute de Dinamo și Farul la Brașov și, respectiv, București, dar și scorurile realizate de U.T.A. și — mai ales — Steaua, pe teren propriu. Aceste patru rezultate (și nu numai ele...) apar mai mult sau mai puțin contradictorii în raport cu cele din etapa precedentă. Dinamo a încheiat greu partida cu „U" Cluj pe terenul său, în schimb a terminat la egalitate cu Steagul roșu la Brașov într-un joc mult mai dificil ; Farul abia a învins acasă pe Jiul, pentru ca la București să-i scape victoria printre degete ; campioana U.T.A. a făcut un salt surprinzător de la 1—4 la Pitești la 3—0 la Arad, dar și mai accentuat a fost acest salt la Steaua : 0—5 la Cluj și acum, 4—0 la București. O distanță de... 9 goluri care face un „accident" mai curînd din eșecul la scor de la Cluj decît din victoria la 4 goluri asupra feroviarilor timișoreni, fără însă să-i scutească pe jucători de critici privind responsabilitatea față de culorile clubului lor. Adăugînd însă și „diferența" făcută de C.F.R. Cluj (5—0 față de 0—3), dificultatea cu care au cîștigat „U" Cluj, „U" Craiova, ca și gradul scăzut de randament ofensiv la Jiul, Steagul roșu și F. C. Argeș ajungem la concluzia că în această etapă au apărut unele semne (și nu neînsemnate) de oboseală acumulată în acest sezon și care și-a pus amprenta pe ultimele jocuri, contribuind și ea la fluctuațiile — mai mult sau mai puțin accentuate — ale echipelor.

PUNÎND PUNCT unui sezon bogat și interesant, desfășurat cu o regularitate remarcabilă (programul inițial întocmit a fost respectat integral), dar la un nivel tehnic general modest, aspecte asupra cărora vom reveni cu alt prilej, se cuvine să ne oprim puțin asupra echipelor în lumina clasamentelor alăturate. Clasamente care oferă bune subiecte de comentarii și în primul rînd acela al activului și pasivului pe teren propriu și în deplasare. Deși avantajul terenului propriu s-a mai diminuat și echipele oaspe au devenit mai curajoase, totuși nota dominantă o dau jocurile de acasă. Aceasta se vede și din realizările ca puncte ale echipelor, dar și din numărul de goluri marcate acasă (aproape de 3 ori mai multe decît în deplasare) și din cel al golurilor primite (de data aceasta în raport invers, adică de 2 ori mai multe în deplasare).

DAR, SĂ REVENIM la echipe și să dăm Cezarului ce-i al Cezarului. Dinamo București a terminat pe primul loc în mod meritat, deși nici în acest campionat nu s-a ridicat permanent la nivelul posibilităților și nici n-a fost scutită de unele fluctuații. În orice caz, însă, s-a dovedit mai constantă decît celelalte, în ciuda deselor indisponibilități suportate, a manifestat în multe perioade un stil de joc apropiat calităților și temperamentului jucătorilor. Reintrarea lui Nunweiller III a însemnat un puternic suport — tehnic și moral — nu numai pentru defensivă, ci pentru întreaga echipă iar „tricolorii" și-au adus și ei contribuția însemnată, cu toate solicitările maxime din acest sezon, la păstrarea primului loc (acum cu un punct avans), pe care Dinamo îl deține de 10 etape neîntrerupt, și care-i oferă, din punct de vedere moral mai ales, un bun punct de plecare în retur.

ACEST SEZON însă a avut și revelațiile sale. Petrolul, care acum un an se zbătea în subsolul clasamentului, a terminat pe locul secund, primind astfel o binemeritată răsplată pentru politica sa consecventă în refacere a echipei pe baza unei împrospătări, care a dus la titularizarea unor elemente fără nume dar cu calități, ca Bădin, Moraru sau Petruț. Politehnica lui Mărdărescu a readus pe primul plan al campionatului fotbalul ieșean, dîndu-i satisfacțiile unei ascensiuni, cel puțin în aceeași măsură în care a avut parte de insatisfacții în campionatul trecut, cînd abia a scăpat de retrogradare. Iar Steagul roșu — cu V. Stănescu la cîrmă — și-a făcut loc din nou printre fruntașe, reamintind de echipa din epoca de glorie. Vom cita alături de aceste revelații, dar fără a fi la rîndul lor, pe Rapid și Farul care se mențin constant pe linia din campionatul 1969/1970. Scăderi, unele îngrijorătoare, au manifestat restul echipelor, mai accentuate la F. C. Argeș, Steaua și „U" Craiova".

ASĂDAR, turul s-a încheiat. Toate gîndurile se îndreaptă acum spre vacanța binemeritată a jucătorilor, dar și spre retur, care anunță o bătălie dîrză. Pledează în acest sens configurația actuală a clasamentului, în care primele opt echipe se află înșirate pe spațiul a numai 3 puncte, în timp ce alte 7, următoarele, sînt distantate de 5, 4, 3 și 2 puncte de penultimul loc, la fel de periculos ca și ultimul, aflat în posesia C.F.R.-ului din Timișoara. Deci, în perspectivă bătălie mare pentru primul loc și pentru evitarea retrogradării.

**Petre GATU**

**„Și ce aproape am fost de victorie..." pare a spune, îngîndurat, antrenorul secund al Farului, Emanoil Hașoti, elevilor săi, portarul Popa și fundașul central Antonescu, după înscrierea golului al doilea (egalizator) al Rapidului.**

Foto: S. BAKCI

## CONFIDENȚE • CONFIDENȚE

• **Am mai spus-o și altădată, o spunem și acum și o vom repeta ori de cîte ori va fi nevoie. Pentru integritatea corporală a tuturor celor prezenți pe un stadion de fotbal este interzisă folosirea petardelor. Există o dispoziție strictă în acest sens, pe care spectatorii craioveni nu vor s-o înțeleagă. Duminică, la meciul cu Sport Club Bacău au avut loc astfel de „manifestări". Și ceea ce este regretabil, ele s-au produs chiar la tribuna oficială. Ce să mai zicem atunci de spectatorii care ocupă locuri la peluze ? Aceștia... să tragă cu tunul ?**

• Arbitrul gălățean Grigore Bîrsan a început bine campionatul, pe stadioul „Republicii" (etapa I. Progresul — C. F. R. Cluj). Și l-a încheiat tot bine și tot în Dealul Spirii (Steaua — C.F.R. Timișoara). Vrem să credem că orice sfîrșit înseamnă și un alt început...

• Antrenorul ieșean Mărdărescu ne spunea înainte de meciul de la Petroșani că, introducînd atîția tineri în echipă, contează nu numai pe elanul și dorința lor de afirmare ci și pe un șoc psihologic pe care l-ar produce adversarului, căruia prezența atîtor tineri în „unsprezecele" advers i-ar putea adormi vigilența. Norocul Jiului a fost că avea așa de puține puncte, încît nu-i mai ardea de... calcule psihologice...

• În ziua meciului cu F. C. Argeș din această ultimă etapă a turului, Moraru, mijlocașul Petrolului, a împlinit 25 de ani. El și-a „sărbătorit" ziua jucînd foarte bine, iar colegii i-au făcut cadou o victorie prețioasă.

• Partida de tineret de la Brașov putea fi confundată la un moment dat, după încleștarea de forțe din teren, cu unul dintre jocurile de mare miză ale campionatului. Aparent lăudabilă ambiția jucătorilor celor două echipe, în realitate reprobabilă lipsa lor de sportivitate, care a generat multe manifestări străine scopului întrecerii, culminînd cu accidentarea gravă a fundașului brașovean Vlad (fractură de tibie). În fața unui astfel de spectacol ne întrebăm dacă rațiunea echipelor de tineret-rezerve, așa cum este ea denaturată de optica greșită a unor conducători, antrenori și arbitri mai poate contribui la progresul fotbalului. Și răspundem, hotărît : NU.

• Din cinci în cinci minute, de pe banca rezervelor ieșene Marica îl întreba pe crainicul reporter al radiodifuziunii care transmitea de la Petroșani, ce mai face Dinamo la Brașov.

**— „Sîngele apă nu se face"** comenta un coleg de echipă...

**— „Da, dar cum am jucat la București, cînd i-am bătut pe Dinamo"...** a ripostat prompt și inspirat fostul dinamovist.

• În vagonul-restaurant al accceleratului care ne ducea duminică la Craiova se încinsese o aprigă discuție pe tema rezultatelor ce aveau să se înregistreze în ultima etapă a campionatului de fotbal și în special în meciul Universitatea Craiova — Sport Club Bacău.

Iată, pronosticurile date la acest ultim meci :

1—0 pentru gazde dat de 4 ori
2—0 pentru gazde — o singură dată
3—0 și 3—1 pentru gazde — de cîte patru ori.

Ficcare din cei ce luaseră parte la aceste discuții se credea un mare specialist în materie de fotbal. Numai că cel care a indicat rezultatul exact a fost... o reprezentantă a sexului frumos. Să mai spună cineva că femeile nu știu fotbal !...

• Cînd doi suporteri ai feroviarilor timișoreni au ridicat la începutul jocului din Capitală două placarde cu litere mari pornite din inimă „Hai C.F.R.", mulți din suporterii echipei militare au început să huiduie. Chiar atît de străină să fie noțiunea de fair-play pentru unii ?

• Atacantul central al Jiului, Ion Constantin, n-a jucat prea avîntat duminică. Unii spun că s-a menajat, pentru a nu risca un accident în ultima etapă, înainte de turneul echipei Steaua în America de Sud, turneu pentru care, spre a-și întări atacul, echipa bucureșteană l-a solicitat Jiului pe Ion Constantin.

• În sfîrșit, un idol autentic în peisajul fotbalistic ploieștean : Gică Grozea care are într-un colț al tribunei un grup de susținători înarmați cu tablouri vedetei lor și cu lozinci caligrafiate cu numele său. Iar la sfîrșitul meciului, pentru ca tacîmul să fie complect, grupul de susținători a coborît în corpore lîngă ușa cabinei pentru a-l purta pe brațe pe fotbalistul îndrăgit.

• Înainte de începerea partidei de la Cluj, Stîncel, mijlocașul studenților, extrem de optimist, afirma cu convingere :

**— Azi trebuie să marchez, pentru a-mi răscumpăra greșeala din meciul cu Dinamo, cînd am ratat egalarea !..**

Pe teren, Stîncel a fost unul dintre cei mai ambițioși jucători clujeni. A muncit mult și a marcat și golul victoriei echipei sale !

• Un spectator inedit la partida Steagul roșu — Dinamo, portarul rapidist Răducanu, atras deopotrivă de promisiunile derbiului etapei, ca și de plăcerea de a-și revedea la lucru partenerii din echipa națională **„Meci nul"**, — a îndicat Răducanu, înainte de joc. **Asta ca să fie mulțumită toată lumea și bineînțeles și Rapidul care să rămînă pe locul trei în clasament".** Gurile rele spun că Răducanu, venind la Brașov cu conștiința încărcată după jocul din ajun cu Farul, a plecat spre casă mai mult decît satisfăcut de realizarea pronosticului său și ușurat ca după ispășirea unui supliciu.

• Bojin a fost singurul atacant timișorean care a mai încercat ceva la București. După meci aveam să aflăm de la antrenorul Beker, că, în noaptea dinaintea jocului, Bojin n-a dormit de loc din cauza... căldurii din cameră. Și dacă Bojin ar fi dormit ?....

• Exasperat de numeroasele goluri pe care le-a primit în acest campionat din greșeli directe ale apărătorilor, antrenorul Ion Bălănescu i-a spus, la ședința tehnică, lui Stan : **„Să fii foarte atent la Lupulescu și Cuperman și de două ori mai atent cînd mingea se află în posesia... apărătorilor noștri !..."**

• În meciul cu Steagul roșu, Dinu a intrat în joc (deși încă incomplet restabilit și pregătit după accidentul suferit la Cardiff) în ultimele opt minute de joc, la cererea sa. Motivul ? Îndeplinirea normei de 20 de jocuri necesare realizării unuia din criteriile de acordare a „Trofeului Revistei Fotbal" 1970. Remarcabilă această manifestare de pasiune sportivă din partea căpitanului echipei dinamoviste și în același timp, un frumos act de curaj și înțelegere din partea antrenorului său.

• Se spune la Petroșani că cel mai bun meci al lui Turcan de cînd a revenit la această echipă a fost cel cu F. C. Argeș. **„A vrut doar să confirme că totdeauna o echipă e bătută de jucătorul care... a plecat de la ea"** a comentat cineva această afirmație.

## CONFIDENȚE • CONFIDENȚE

### CLASAMENTUL TURULUI

| | | | | | | | |
|---|---|---|---|---|---|---|---|
| 1. | DINAMO BUCUREȘTI | 15 | 8 | 4 | 3 | 26—13 | 20 (+13) |
| 2. | Petrolul Ploiești | 15 | 8 | 3 | 4 | 20—15 | 19 (+ 5) |
| 3. | Rapid București | 15 | 5 | 8 | 2 | 17—11 | 18 (+ 6) |
| 4. | St. roșu Brașov | 15 | 7 | 4 | 4 | 10—10 | 18 ( 0) |
| 5. | U. T. Arad | 15 | 8 | 1 | 6 | 23—15 | 17 (+ 8) |
| 6. | Politehnica Iași | 15 | 7 | 3 | 5 | 26—22 | 17 (+ 4) |
| 7. | Farul Constanța | 15 | 7 | 3 | 5 | 25—25 | 17 ( 6) |
| 8. | „U" Craiova | 15 | 7 | 3 | 5 | 12—12 | 17 ( 0) |
| 9. | Steaua București | 15 | 5 | 5 | 5 | 21—21 | 15 ( 0) |
| 10. | Sport Club Bacău | 15 | 7 | 0 | 8 | 22—20 | 14 (+ 2) |
| 11. | „U" Cluj | 15 | 6 | 2 | 7 | 17—17 | 14 ( 0) |
| 12. | F. C. Argeș Pitești | 15 | 4 | 5 | 6 | 19—21 | 13 (— 2) |
| 13. | Jiul Petroșani | 15 | 6 | 1 | 8 | 15—18 | 13 (— 3) |
| 14. | C.F.R. Cluj | 15 | 5 | 2 | 8 | 20—26 | 12 (— 6) |
| 15. | Progresul București | 15 | 3 | 4 | 8 | 10—18 | 10 (— 8) |
| 16. | C.F.R. Timișoara | 15 | 3 | 0 | 12 | 3—27 | 6 (—19) |

### CLASAMENTUL „AFARĂ"

| | | | | | | |
|---|---|---|---|---|---|---|
| 1. | ST. ROȘU BRAȘOV | 8 | 3 | 1 | 4 | 4— 9 7 |
| 2. | **Dinamo București** | 6 | 2 | 2 | 2 | 5— 5 6 |
| 3. | „U" Craiova | 8 | 2 | 2 | 4 | 5— 9 6 |
| 4 | Rapid București | 6 | 1 | 3 | 2 | 4— 4 5 |
| 5 | Politehnica Iași | 7 | 2 | 1 | 4 | 12—15 5 |
| 6. | Steaua București | 6 | 1 | 2 | 3 | 4— 9 4 |
| 7. | Petrolul Ploiești | 7 | 1 | 2 | 4 | 4—11 4 |
| 8. | F. C. Argeș Pitești | 8 | 1 | 2 | 5 | 6—14 4 |
| 9. | U. T. Arad | 7 | 1 | 1 | 5 | 4—13 3 |
| 10. | Farul Constanța | 7 | 0 | 2 | 5 | 9—19 2 |
| 11. | C.F.R. Cluj | 7 | 1 | 0 | 6 | 3—14 2 |
| 12. | C.F.R. Timișoara | 8 | 1 | 0 | 7 | 3—18 2 |
| 13. | Progresul București | 6 | 0 | 1 | 5 | 3—11 1 |
| 14. | „U" Cluj | 7 | 0 | 1 | 6 | 5—15 1 |
| 15. | Jiul Petroșani | 7 | 0 | 0 | 7 | 0—12 0 |
| 16. | Sport Club Bacău | 8 | 0 | 0 | 8 | 7—20 0 |

### CLASAMENTUL „BUCUREȘTEAN"

| | | | | | | |
|---|---|---|---|---|---|---|
| 1. | Dinamo | 3 | 1 | 2 | 0 | 4—1 4 |
| 2. | Rapid | 3 | 1 | 2 | 0 | 4—2 4 |
| 3. | Progresul | 3 | 0 | 2 | 1 | 1—3 2 |
| 4. | Steaua | 3 | 0 | 2 | 1 | 2—5 2 |

### CLASAMENTUL „ACASĂ"

| | | | | | | |
|---|---|---|---|---|---|---|
| 1. | PETROLUL PLOIEȘTI | 8 | 7 | 1 | 0 | 16— 4 15 |
| 2. | Farul Constanța | 8 | 7 | 1 | 0 | 16— 6 15 |
| 3. | U. T. Arad | 8 | 7 | 0 | 1 | 19— 2 14 |
| 4. | Sport Club Bacău | 7 | 7 | 0 | 0 | 15— 0 14 |
| 5. | **Dinamo București** | 9 | 6 | 2 | 1 | 21— 3 14 |
| 6. | „U" Cluj | 8 | 6 | 1 | 1 | 12— 2 13 |
| 7. | Jiul Petroșani | 8 | 6 | 1 | 1 | 15— 6 13 |
| 8. | Rapid București | 9 | 4 | 5 | 0 | 13— 7 13 |
| 9. | Politehnica Iași | 8 | 5 | 2 | 1 | 14— 7 12 |
| 10. | St. roșu Brașov | 7 | 4 | 3 | 0 | 6— 1 11 |
| 11. | Steaua București | 9 | 4 | 3 | 2 | 17—12 11 |
| 12 | „U" Craiova | 7 | 5 | 1 | 1 | 7— 3 11 |
| 13. | C.F.R. Cluj | 8 | 4 | 2 | 2 | 17—12 10 |
| 14. | F. C. Argeș Pitești | 7 | 3 | 3 | 1 | 13— 7 9 |
| 15. | Progresul București | 9 | 3 | 3 | 3 | 7— 7 9 |
| 16. | C.F.R. Timișoara | 7 | 2 | 0 | 5 | 5— 9 4 |

Meciurile interbucureștene și interelupene le-am considerat ca disputate acasă pentru toate echipele ; de aceea există diferență între ele și cele din țară, ca număr de jocuri.

### CLASAMENTUL CAMPIONATULUI DE TINERET-REZERVE

| | | | | | | | |
|---|---|---|---|---|---|---|---|
| 1. | **„U" CLUJ** | 15 | 11 | 2 | 2 | 30—14 | 24 (+16) |
| 2. | Petrolul Ploiești | 15 | 11 | 2 | 2 | 30—15 | 24 (+15) |
| 3. | Steaua București | 15 | 9 | 3 | 3 | 27—16 | 21 (+11) |
| 4. | Dinamo București | 15 | 7 | 5 | 3 | 19— 9 | 19 (+10) |
| 5. | Politehnica Iași | 15 | 9 | 1 | 5 | 19—14 | 19 (+ 5) |
| 6. | Sport Club Bacău | 15 | 7 | 3 | 5 | 31—17 | 17 (+14) |
| 7. | Rapid București | 15 | 7 | 2 | 6 | 22—18 | 16 (+ 4) |
| 8. | Progresul București | 15 | 6 | 3 | 6 | 20—18 | 15 (+ 2) |
| 9. | „U" Craiova | 15 | 4 | 7 | 4 | 23—21 | 15 (+ 2) |
| 10. | C.F.R. Timișoara | 15 | 4 | 5 | 6 | 12—19 | 13 (— 7) |
| 11. | U. T. Arad | 15 | 3 | 6 | 6 | 16—28 | 12 (—12) |
| 12. | Jiul Petroșani | 15 | 5 | 1 | 9 | 15—26 | 11 (—11) |
| 13. | St. roșu Brașov | 15 | 4 | 3 | 8 | 16—29 | 11 (—13) |
| 14. | F. C. Argeș Pitești | 15 | 4 | 1 | 10 | 19—26 | 9 (— 7) |
| 15 | Farul Constanța | 15 | 3 | 1 | 11 | 12—26 | 7 (—14) |
| 16. | C.F.R. Cluj | 15 | 2 | 3 | 10 | 11—26 | 7 (—15) |

## MICRO-ANALIZĂ „FULGER" A PRIMEI PĂRȚI A CAMPIONATULUI
### (evident, subiectivă, și fără pretenții de epuizare a temei)

# 16 ANTRENORI AI EC

## D. N. NICUȘOR
### DINAMO

1. 1970 a fost un an greu pentru noi. As putea spune, fără teama de a exagera, că a fost chiar unul dintre cei mai dificili ani competiționali din existența echipei noastre. Și pentru a argumenta această afirmație este deajuns să amintesc aici, în primul rînd, *volumul neobișnuit de mare al solicitărilor la care au fost supuși jucătorii dinamoviști, la club și națională, în perioada pregătirilor și desfășurării campionatului mondial.* În aceste condiții — cărora aș adăuga dificultățile create de numărul mare al accidentărilor din sezonul de toamnă *(Both, Sălceanu, Lucescu, Dinu)* — evoluția elevilor mei în prima parte a campionatului o consider *mai mult decît mulțumitoare* și în același timp plină de promisiuni pentru sezonul de primăvară cînd va trebui să luptăm ca să ne menținem primul loc ocupat în clasamentul turului.

2. Am încercat o mare satisfacție atunci cînd am făcut constatarea că jucătorii — după inutile manifestări de frondă — au înțeles, în interesul lor și al echipei, necesitatea unei pregătiri fără menajamente, care să dea adevărata strălucire valorilor sportive.

3. Cea mai mare insatisfacție? Înfrîngerea pe teren propriu în fața Politehnicii Iași. (1—3)!

## C. CERNĂIANU
### PETROLUL

1. Comportarea echipei Petrolul în aceste prime 15 etape merită calificativul: **bună.** Raportînd-o la lotul folosit și la posibilități, comportarea apare cu atît mai meritorie. Poate a surprins pe mulți locul fruntaș al echipei ploieștene, veleitățile ei de a ataca fotoliul din frunte. Toată lumea este tentată să compare traseul luminos al Petrolului de astăzi cu evoluția ei slabă de anul trecut. Paradoxul are o explicație, care subzistă în **angajarea morală superioară a jucătorilor, în omogenizarea valorică și acumulările calitative conferite de un rodaj în sfîrșit terminat.** Compartimentul forte al echipei ce o antrenez a fost apărarea: sigură, sobră, decisă. Un suport complex l-a constituit reintegrarea în linia de atac a veteranului Dridea, care a adus încredere și liniște în atmosfera la un moment dat dominată de neîncrederea în forțele proprii, ce stăpînea niște jucători tineri.

2. Cea mai mare satisfacție mi-a adus-o reușita unui experiment: **plasarea lui Mocanu în postura de fundaș central.** Mocanu a jucat constant bine, consolidînd deplin linia de fund a echipei, rezolvînd definitiv o problemă. Satisfacția a fost dublată de faptul că Mocanu s-a impus de așa manieră, încît și-a păstrat locul și în națională pe vechiul său post de fundaș stînga.

3. Mi-l amintesc fără plăcere: partida de la Bacău încheiată cu scorul de 0-5. A fost un coșmar.

## M. BĂRBULESCU
### RAPID

1. Apreciez ca **satisfăcătoare** comportarea echipei noastre. Sigur că în viața Rapidului din acest sezon au intervenit o serie de situații fortuite: **accidentări numeroase, prezența la loturile reprezentative a celor mai valoroși jucători** etc. Împrejurarea a dăunat considerabil creșterii omogenității. Cu toate acestea, socotesc pozitiv faptul că **Rapidul a practicat un fotbal modern, de mișcare, folosind frecvent pasa în adîncime, pe axul porții;** ne-am creat situații numeroase de marcare, dar transformarea acestor momente în goluri n-a fost pe măsura forței de creație. Sperăm ca desăvîrșirea personalității lui **Marin Stelian,** coroborată cu revenirea în teren a lui **Neagu,** să înlăture pentru viitorul sezon această deficiență.

2. Momentul cel mai fericit este legat de **ultimul joc al sezonului: cu Farul.** M-a satisfăcut total **forța psihologică** a echipei, resursele ei de a depăși un moment așa de dificil. Am putut să constat că acea lacună a echipei noastre, anume de a nu avea forțe să revină cînd este condusă, a început să dispară din comportarea ei.

3. Insatisfacția cea mai pronunțată tot la acest meci am avut-o: mi-a procurat-o **Dumitru** care, în pofida unor calități de necontestat, a poziției pe care a cucerit-o în fotbalul nostru și a insistentei noastre munci de fortificare psihologică și educativă, n-a reușit să pună frîu nervilor și au ajuns în situația să fie eliminat din teren.

## V. STĂNESCU
### STEAGUL ROȘU

1. În al doilea an de la revenirea sa în prima divizie, echipa a dat dovadă *de un plus de maturitate, care i-a permis o comportare la un nivel evident superior aceluia din ediția trecută a campionatului.* Cu alte cuvinte, „jucăm mai bine, mai organizat în ansamblu, ne apărăm cu o siguranță sporită, atacăm cu o energie care fortează permanent golul. Dar cel mai mare cîștig al actualului sezon de toamnă este faptul că — spre deosebire de anii precedenți — echipa mea se comportă *din ce în ce mai bine în partide susținute în deplasare,* obținînd pe teren străin puncte prețioase. Rezultatul: Locul 4 în clasament, poziție care ne cinstește, dar ne și obligă în același timp pentru sezonul de primăvară.

2. *Victoria realizată la Iași,* acolo unde în această toamnă n-a cîștigat nici o echipă. Și nu atît victoria, cît jocul foarte bun al întregii formații.

3. Înfrîngerea aspră suferită la Ploiești (0-4) în etapa a 8-a, în fața aceluiași Petrolul pe care în ultimul joc al campionatului trecut l-am adus la un pas de Divizia B. Și care acum — priviți bine clasamentul — este vicecampioană de toamnă!

## N. DUMITRESCU
### U. T. A.

1. Față de anul trecut consider că echipa a avut o comportare **mulțumitoare,** ținînd seama și de gradul de uzură la care au ajuns jucătorii, prin faptul că au fost solicitați pe două fronturi: campionatul și „C.C.E." Ne-am propus ca obiectiv în principal o bună comportare în „C.C.E.", urmînd ca evoluțiile din campionat să ne intereseze mai puțin, cu intenția de a ocupa la sfîrșitul turului un loc din primele cinci, ceea ce de altfel am și realizat; iar în retur urmînd să ne angajăm decisiv în lupta pentru titlu. Îmi amintesc că și în ediția trecută a campionatului aveam la sfîrșitul turului cu 5 puncte mai puțin decît prima clasată, iar în retur printr-un adevărat tur de forță am recuperat terenul pierdut și în final am cîștigat titlul. Sperăm ca și în primăvară să abordăm cu încredere meciurile și să obținem din nou un succes, acela de a cîștiga pentru a treia oară consecutiv titlul de campioni.

2. Fără îndoială **eliminarea celei mai puternice echipe de club din lume, Feyenoord,** la numai cîteva zile după ce cucerise titlul suprem. Nu poți uita niciodată clipa în care după 180 de minute, 11 jucători luptînd pînă la epuizare, au făcut o asemenea ispravă.

3. Am cîștigat titlul cu un lot redus alcătuit — practic — numai din 13 jucători. **Această situație a existat și în acest tur de campionat. Numărul redus de jucători face ca randamentul muncii noastre să fie redus simțitor**

**BUCUREȘTI. Portarul timișorean Korec pare bătut; totuși balonul expediat de Tătaru va mai întîlni o opoziție: bara transversală!**

Foto: S. BRAȘOVEANU

## 1. CUM SÎNTEȚI MULȚUMIT DE
## 2. CARE A FOST CEA MAI MARE SATIS
## 3. DAR CEL MAI MARE PRILEJ DE

La Bucuresti, Brașov, Arad, Cluj, Petroșani, Craiova și Ploiești au răsunat duminică ultimele fluiere ale arbitrilor, punînd capăt disputelor etapei a XV-a și odată cu ele celor 10.800 de minute de joc din prima parte a campionatului.

120 de jocuri ale căror rezultate au parafat comportarea (bună sau nu) a celor 16 divizionare A și au certificat strădaniile jucătorilor și antrenorilor lor, 120 de meciuri care au adus bu cum s-au pregăti cîteva cazuri și rind toate elemen sezon.

În această perio vității oficiale, pe mată în prima ei tru refacerea for vor avea răgazul

## V. MĂRDĂRESCU
### POLITEHNICA

1. În afară de meciurile cu U.T.A., Progresul și Steagul roșu, jucătorii au reușit să-și pună în valoare aptitudinile dinainte cunoscute și *să se încadreze în orientarea complexă spre care am tins (cetățenească+fotbalistică), cu randament pentru ambele laturi.* În plus, sînt multumit că în ultima etapă și-au făcut un debut bun *Costaș* și *Dănilă.* S-au înregistrat mari progrese la capitolul disciplină. Jucătorii s-au arătat foarte receptivi la ideea de joc în ansamblu, ca și la indicațiile tactice date pentru fiecare meci în parte. La noi s-a realizat în acest sezon un fructuos început de omogenizare sufletească, iar participarea la antrenament a fost bună (cazul lui *Stoicescu*, negativ, a fost rezolvat după cum se știe...). Principiul meu este eliminarea celor mofturoși și a celor care cred că pot rezolva cu mintea lor de 22—23 de ani, lucruri pentru care oameni maturi, de 50 de ani, reflectează îndelung...

2. Satisfacția mea majoră e că *nu m-am înșelat cînd am ales Politehnica Iași,* iar în subsidiar (sau poate în principal...) că am reușit o colaborare perfectă cu Avasilichioaie, cu dr. Vlad, cu conducerea clubului, cu diferite organe locale și cu toți jucătorii.

3. Prilej de insatisfacție mi-au dat meciurile cu U.T.A. și Steagul rosu care au cîștigat în prezența mea, deși în returul campionatului trecut — cînd eu nu eram — fuseseră învinse de Politehnica...

## R. COSMOC
### FARUL

1. Socotesc că echipa noastră putea să realizeze mai mult în prima parte a campionatului. *Ne-a influențat în rău infatuarea după rezultatele obținute în sezonul de primăvară.* Startul din noua ediție s-a făcut în această atmosferă prea călduță și efectele proaste pentru noi n-au întîrziat să se arate. M-a bucurat faptul că — spre finalul sezonului — am reușit să recîștigăm seriozitatea în munca de pregătire și, iarăși, efectele bune au venit și ele. Sper ca 1971 să înceapă la un indice de concentrare potrivit.

2. Momentul de adîncă satisfacție mi l-a procurat *jocul de la Iași;* n-am cîștigat acel joc, dar pot spune că fotbalul realizat de echipă acolo mi-a dat satisfacții mai mari decît un succes pe tabela de marcaj.

3. „Clipa neagră" a campionatului o socotesc pe aceea trăită la Arad, *cînd s-a accidentat Ștefănescu,* moment din care o suită de necazuri s-au abătut asupra noastră. Din fericire, acea veritabilă valanșă de accidentări s-a proc în finalul campionatului. Alt am fi avut mult mai mari dific tăți să-i înlăturăm efectele.

## ȘT. COIDUM
### „U" CRAIOVA

1. Luată în ansamblu, compor rea echipei mele în acest tur campionat o consider *satisfăcătoa* Dacă începutul a fost anevoios deși am debutat cu o victorie Timișoara — comportarea a av o linie ascendentă astfel că ac calificativ este justificat de cali tea jocului prestat. Trebuie să sp însă că echipa putea da mult m mult, posibilitățile ei reale fii mai mari decît a arătat pînă prezent, sesiunea de examene d toamnă punînd și ea pecetea randamentul jucătorilor.

2. La capitolul „satisfacții" voi minti *maturizarea la care a aju echipa,* maturizare reflectată de c litatea jocurilor în deplasare un am obținut pînă acum șase punc

3. Este neîndoios faptul că pe tru echipa noastră momentul c mai dificil, mai neplăcut, l-a cons tuit *eliminarea din „Cupa europe nă a tîrgurilor".*

## ȘT. COVACI
### STEAUA

1. Răspunsul vine de îndată privim la poziția Stelei în clas ment: *comportare nesatisfăcătoa* O cauză ne vizează și pe noi, a trenorii, care am exagerat în pr cesul de instruire, lucrînd cu ma intensitate cu tineri ale căror org nisme nu erau pregătite pentru a ceva. A doua cauză ar fi lipsa maturitate relevată de ușurința care s-a tratat jocul în teren și lacunele din comportarea extraspo tivă. Aș putea spune că au exist două jocuri — cu Eindhoven și D namo — care au creat o psiho în rîndul echipei, o neîncrede născută de trecerea de la aprecie rea exagerată la conștiința rămîn rii cu mult în urma unor echip pe plan internațional. Dar toate cestea sînt lucruri ce se pot r media.

2. În toamna aceasta, după fina de cupă, n-au prea existat clipe f ricite pentru echipa noastră.

3. Cel mai nefericit moment fost *eliminarea din „Cupa cupelor* eliminare privită ca... eliminar dar și ca manieră și scor.

## V. NEAGU
### SPORT CLUB

1. Comportarea echipei mele pr zintă două aspecte total distinc între ele. *Excelentă în jocurile su ținute pe teren propriu, unde n- pierdut nici un meci și n-a prim nici un gol și submediocră în joc*

# PELOR DIVIZIONARE A NE RĂSPUND LA 3 ÎNTREBĂRI:

## IPORTAREA ECHIPEI DV. ÎN TUR ?
## IE PE CARE V-A ADUS-O ACEST SEZON ?
## ATISFACȚIE ?

r și decepții, după jucat echipele (în ța... arbitrilor), ofe- esare bilanțului de

întrerupere a acti- am dori-o transfor- într-o vacanță pen- cătorilor, antrenorii pentru analizarea amănuntită a comportării echipelor lor. O vom face și noi, la timpul cuvenit, trecînd în revistă toate cele 16 echipe.

Sîmbătă și duminică însă, am vrut să obținem totuși o apreciere din partea antrenorilor, asupra evoluției echipelor lor, precum și mărturisirea unor momente plăcute și neplăcute pe care le-au trăit în turul campionatului. De aceea ne-am adresat lor cu cele trei întrebări alăturate.

Am consemnat răspunsurile și vi le prezentăm, dragi cititori, în rîndurile de mai jos:

| | ECHIPELE | | 1 DB | 2 PP | 3 RB | 4 SRB | 5 UTA | 6 PI | 7 FC | 8 UCr. | 9 SB | 10 SCB | 11 UCj. | 12 AP | 13 JP | 14 CFRC | 15 PB | 16 CFRT |
|---|---|---|---|---|---|---|---|---|---|---|---|---|---|---|---|---|---|---|
| 1 | DINAMO BUCUREȘTI | A | | | 1-1 | | 4-1 | 1-3 | 4-1 | | 3-0 | 2-1 | 2-1 | | 4-0 | | 0-0 | |
| | | D | | 1-2 | | 0-0 | | | | 0-1 | | | | 1-1 | | 1-0 | | 2-1 |
| 2 | PETROLUL PLOIEȘTI | A | 2-1 | | 0-0 | 4-0 | | 3-1 | | 3-1 | | | 1-0 | 2-0 | 1-0 | | | |
| | | D | | | | | 0-2 | | 1-1 | | 0-0 | 0-5 | | | | 2-3 | 1-0 | 0-1 |
| 3 | RAPID BUCUREȘTI | A | 1-1 | | | | 1-0 | | 2-2 | 1-1 | 1-1 | | | 1-1 | 1-0 | 3-1 | 2-0 | |
| | | D | | 0-0 | | 1-1 | | 0-0 | | | | 0-1 | 0-1 | | | | | 3-1 |
| 4 | ST. ROȘU BRAȘOV | A | 0-0 | | 1-1 | | 0-0 | | 2-0 | | | | | | 1-0 | 1-0 | | 1-0 |
| | | D | | 0-4 | | | | 1-0 | | 0-1 | 2-1 | 0-1 | 0-0 | 1-0 | | | 0-2 | |
| 5 | U T A ARAD | A | | 2-0 | | | | 2-0 | 3-0 | 0-2 | 1-0 | | | | | 3-0 | 2-0 | 6-0 |
| | | D | 1-4 | | 0-1 | 0-0 | | | | | | 0-1 | 0-3 | 1-4 | 2-0 | | | |
| 6 | POLITEHNICA IAȘI | A | | | 0-0 | 0-1 | | | 3-2 | 2-0 | | 3-1 | 4-2 | | | | 1-1 | 1-0 |
| | | D | 3-1 | 1-3 | | | 0-2 | | | | 2-3 | | | 2-2 | 0-2 | 4-2 | | |
| 7 | FARUL CONSTANȚA | A | | 1-1 | | | | | | 2-0 | 2-1 | 4-2 | 2-0 | | 1-0 | | 2-1 | 2-1 |
| | | D | 1-4 | | 2-2 | 0-2 | 0-3 | 2-3 | | | | | | 1-2 | | 3-3 | | |
| 8 | UNIVERSITATEA CRAIOVA | A | 1-0 | | | 1-0 | | | | | 0-2 | 2-0 | 1-1 | 1-0 | 1-0 | | | |
| | | D | | 1-3 | 1-1 | | 2-0 | 0-2 | 0-2 | | | | | | | 0-0 | 0-1 | 1-0 |
| 9 | STEAUA BUCUREȘTI | A | 0-3 | 0-0 | 1-1 | 1-2 | | 3-2 | | | | 4-2 | 3-1 | | | | 1-1 | 4-0 |
| | | D | | | | | 0-1 | | 1-2 | 2-0 | | | | 0-0 | 1-1 | 0-5 | | |
| 10 | SPORT CLUB BACĂU | A | | 5-0 | 1-0 | 1-0 | 1-0 | | | | | | 2-0 | 3-0 | | | 2-0 | |
| | | D | 1-2 | | | | | 1-3 | 2-4 | 0-2 | 2-4 | | | | 0-1 | 1-2 | | 0-2 |
| 11 | UNIVERSITATEA CLUJ | A | | | 1-0 | 0-0 | 3-0 | | | | | | | 1-0 | 3-0 | 1-2 | 1-0 | 2-0 |
| | | D | 1-2 | 0-1 | | | | 2-4 | 0-2 | 1-1 | 1-3 | 0-2 | | | | | | |
| 12 | F.C. ARGEȘ PITEȘTI | A | 1-1 | | | 0-1 | 4-1 | 2-2 | 2-1 | | 0-0 | | | | 1-4 | 4-1 | | |
| | | D | | 0-2 | 1-1 | | | | | 0-1 | | 0-3 | 0-1 | | | | 2-2 | 2-0 |
| 13 | J I U L PETROȘANI | A | | | | | 0-2 | 2-0 | | | 1-1 | 1-0 | | 4-1 | | 2-0 | 3-1 | 2-1 |
| | | D | 0-4 | 0-1 | 0-1 | 0-1 | | | 0-1 | 0-1 | | | 0-3 | | | | | |
| 14 | C.F.R. CLUJ | A | 0-1 | 3-2 | | | | 2-4 | 3-3 | 0-0 | 5-0 | 2-1 | 2-1 | | | | 0-1 | 1-0 |
| | | D | | | 1-3 | 0-1 | 0-3 | | | | | | | 1-4 | 0-2 | | | |
| 15 | PROGRESUL BUCUREȘTI | A | 0-0 | 0-1 | 0-2 | 2-0 | | | | 1-0 | 1-1 | | | 2-2 | | 1-0 | | 0-1 |
| | | D | | | | | 0-2 | 1-1 | 1-2 | | | 0-2 | 0-1 | | 1-3 | | | |
| 16 | C.F.R. TIMIȘOARA | A | 1-2 | 1-0 | 1-3 | | | | | 0-1 | | 2-0 | | 0-2 | | 0-1 | | |
| | | D | | | | 0-1 | 0-6 | 0-1 | 1-2 | | 0-4 | | 0-2 | | 1-2 | | 1-0 | |

*le disputate în deplasare, unde au reușit să obțină nici un punct.* s zice că echipa în general s-a mportat bine, rămînîndu-ne obli- ația — atît mie cît și jucătorilor să ridicăm calitatea jocurilor din plasare și implicit eficiența lor, tfel ca la sfîrșitul campionatului lificativul să fie bine către foar- bine.

2. Satisfacția cea mai mare din easță parte a campionatului am cercat-o în ultima secundă a ulti- ului meci disputat acasă — cel Rapid — cînd am făcut *bilanțul eciurilor pe teren propriu;* ma- mum de puncte acumulate, nici gol primit!

3. Momentul cel mai nefericit din ața echipei mele în acest tur de mpionat se situează de fapt... în ara lui. Prin aceasta trebuie să țelegem *accidentarea lui Dem- ovschi* din perioada pregătirilor, cidentare care l-a obligat pe el stea mult timp pe tuse și pe i să recurgem la fel de fel de provizații în atac.

**A. SEPCI**
**„U" CLUJ**

1. Echipa *n-a evoluat la posibili- ile reale.* Cei mai mulți dintre ju- tori nu sînt suficient de maturi ntru a respecta întocmai sarci- e de joc, fapt care se repercu- ză asupra continuității jocului, îndu-se în acest fel impresia că balul practicat de „U" nu cores- nde nivelului pretins de noi i. Totuși, spre deosebire de ul trecut, în turul recent înche- echipa n-a mai evut fluctuații ari de la un meci la altul. A ju- mult mai constant și, pornind la acest cîștig, ne vom pregăti ntru sezonul de primăvară.

2. Singura satisfacție pe care am ut-o cu adevărat se referă la pro- vările în rîndurile primei echipe unor jucători ca *Ștefan, Poras- Mihăilă,* care au dat satisfacție. multă vreme n-au mai debutat culorile „șepcilor roșii", într-un on, atît de mulți jucători tineri.

3. Am trăit împreună cu echipa, ă situații neplăcute. „U" a ju- foarte bine, atît la Iași, cît și Ploiești... Și n-am putut obține i măcar rezultate de egalitate. -au durut mult cele două înfrîn- i.

**T. OZON**
**F.C. ARGEȘ**

. Notarea generală se oprește la li- a de **„satisfăcătoare".** Este o me- obținută din împărțirea a două ioade distincte puse cap la cap, ntru că în prima parte a turului ipa s-a comportat slab, iar în ea sa finală bine. Ceea ce mă ură este că echipa s-a înscris o linie ascendentă și nu invers. aceste condiții, păstrez speranța că urul nu va fi decît o continuare ască a revirimentului de la în- ierea turului. Startul de proastă tate îl explic prin carențele cu e această echipă a început cam- natul: pregătire fizică slabă, tac- confuză, fisuri morale. Reme-

dierea s-a făcut „din mers" și rezultatele au apărut ca o consecință normală. Au mai rămas reminiscențe încă neepurate. Ele au explodat atunci cînd **Olteanu** și **Ivan II** s-au abătut în teren de la etica sportivă, văduvind echipa de aportul lor prețios, prin sancționarea atrasă.

2. După o perioadă grea, „momentul luminos" l-a însemnat etapele XIII și XIV cînd în deplasare la Timișoara și București (cu Rapid) am obținut **trei puncte din patru posibile.**

3. Reversul medaliei, l-a însemnat tot un meci, acela din etapa a X-a, cînd **în compania Universității Cluj, am fost sancționați cu un penalti nemeritat** din care „U" a marcat, cîștigînd meciul. E drept că noi puteam egala situația, dar Frățilă a turnat gaz peste foc, ratînd un penalti, acordat de data aceasta în favoarea noastră.

**I. BĂLĂNESCU**
**JIUL**

1. Dacă pornesc de la posibilitățile individuale ale jucătorilor mei, de la bagajul lor de cunoștințe, și dacă țin mai ales seama de efortul pe care l-au făcut ca să asimileze lucruri în mare parte noi pentru ei, pot declara că sînt foarte mulțumit de evoluția în tur a Jiului. *Ceea ce m-a mulțumit a fost în primul rînd, jocul, mai puțin rezultatele.* Și pentru că jucătorii mei nu se deosebesc prea mult de ceilalți jucători români, subliniez mai ales saltul pe care l-au făcut în ceea ce privește capacitatea fizică, aici acumulînd îndeajuns pentru a putea forța spre final, lucru remarcat în majoritatea meciurilor. *Mai mulțumit sînt de linia de mijlocași decît de atac și linia de fund,* care a făcut greșeli individuale hotărîtoare, ceea ce ne-a dus la pierderea a nu mai puțin de cinci meciuri cu 0—1 în deplasare (Rapid, Universitatea Craiova, Steagul roșu, Petrolul, Farul), mai concret, două autogoluri (Sandu și Stocker) și 3 lufturi în careu (Popescu, Georgevici, Caramalis), urmate de gol.

2. Cea mai mare satisfacție a mea este... *realizarea a 13 puncte,* după startul slab al echipei în tur.

3. Sînt nemulțumit că, în ciuda marilor eforturi depuse în această direcție, *n-am putut asambla jocul fundașilor centrali.*

**E. IORDACHE**
**C.F.R. CLUJ**

1. Față de valoarea lotului, comportarea echipei noastre a fost *bună.* De la meci la meci jucătorii mei au evoluat din ce în ce mai bine, iar cea mai bună comportare au avut-o în meciul cu Steaua. În ideea de joc a echipei, am reușit să găsesc în persoana lui *Cojocaru* jucătorul de bază care a înțeles cum să ducă la bun sfîrșit acțiunile. Intențiilor lui i s-au alăturat fundașii *Lazăr* și *Soos* (cu toată vîrsta înaintată), mijlocașul *M. Bretan* și atacanții *O. Ionescu, Soo* și *Petrescu,* iar în ultimele jocuri *Roman* și *Burlacu.* Cu încredere în forțele proprii sperăm să abordăm returul cu evoluții de calitate în speranța ocupării unui loc de mijloc în clasament.

2. Ce satisfacție mai mare poate avea un antrenor, decît văzînd că echipa pe care o pregătește progresează continuu? Punctele pe care le-am acumulat constituie majora mea bucurie și reprezintă, dacă pot spune așa, momentul cel mai fericit din acest tur de campionat.

3. În primul rînd *indisponibilitățile* care au apărut în sînul echipei. Portarul titular *Mărculescu* s-a îmbolnăvit de hepatită și din etapa a IX-a nu l-am mai putut folosi. Apoi pe rînd, *O. Ionescu, Soo, Petrescu* și *S. Bretan au suferit întinderi musculare,* lipsind deseori din formație. În al doilea rînd neșansa de a acumula mai multe puncte deși au existat posibilități. Mă refer la jocul bun practicat de echipă în meciurile cu „U" Craiova, Dinamo București și în special cu Steagul roșu, cînd în finalul partidei *Soos* a ratat un penalti și totodată egalarea.

**V. STĂNCULESCU**
**PROGRESUL**

1. Rezultatele Progresului din turul campionatului se datorează mai multor factori obiectivi, dar și subiectivi. *Lotul este necorespunzător. Echipa e tînără, lipsită de experiență. În același timp, faptul că în București nu am jucat pe terenul nostru s-a răsfrînt asupra evoluției jucătorilor.* Înlăturarea acestor „tare", respectarea, pe viitor, a unui program de viață și pregătire, prin care să realizăm cîte două antrenamente pe zi, schimbarea opticii cu care este privită echipa în cadrul clubului, iată tot atîtea probleme care dacă vor fi rezolvate corespunzător Progresul nu va retrograda...

2. N-a existat.

3. Insatisfacții? *Nenumărate.* Să relatez cîteva. De la Cluj ne-am reîntors la București cu bilete de clasa a II-a. La Petroșani n-am găsit nici măcar bilete de cl. II-a, 36 de inși având doar... 9 locuri! La un meci, pe Republicii, am dus echipamentul cu roaba. Dacă nu credeți, puteți să verificați. Și toate acestea din cauza unui contabil șef și a unui organizator de competiții, care ne fac numai greutăți.

**P. BEKER**
**C.F.R. TIMIȘOARA**

1. *Ca rezultate, firesc, comportarea nu mă poate satisface.* Dar acești băieți „fără nume" cred că s-au descurcat mulțumitor în primul lor an pe întîia scenă a țării. Avem o echipă tînără, cu media de vîrstă de 23 ani, iar *lipsa de experiență ne-a costat foarte multe puncte,* mai ales în jocurile pierdute acasă cu F.C. Arg.-ș și C.F.R. Cluj. Sper ca returul să se prezinte sub o altă înfățișare.

2. Cel mai fericit moment s-a petrecut la începutul acestui sezon, atunci cînd promovam în prima divizie. Și tot o zi fericită a fost cea în care învingeam Progresul, la București.

3. Cel mai nefericit moment nu poate fi altul decît acesta, cînd la sfîrșitul turului te afli pe *ultimul loc.* Poate că sfîrșitul returului ne va găsi într-o altă ipostază.

**BRAȘOV. Prins în cleștele marcajului a trei dinamoviști (Cheran, Nunweiller III și Stoenescu), brașoveanul Balint nu-l mai poate neliniști pe Andrei, care — totuși — urmărește faza cu maximă atenție.**

Foto: A. NEAGU

**ULTIMA ETAPĂ A TURULUI**

**Însemnări de reporter**

# DE LA FAZA GOLULUI, LA URMĂRIREA LUI GRAMA!

Partida dintre Universitatea Cluj și Pogresul București a prilejuit două situații neprevăzute, care merită să fie dezbătute.

Prima se referă la faza golului înscris de Stîncel, pe care jucătorii Progresului l-au contestat violent, invocînd poziție de ofsaid la Adam, semnalată de tușierul Buimistruc. Într-adevăr, tușierul semnalase o astfel de infracțiune. Întrebarea care se pune este însă **unde se afla Mircea Rotaru atunci cînd tușierul avea fanionul ridicat?** Vom răspunde cu precizie: **în mijlocul careului, cam pe aceeași linie cu tușierul.** De altfel, trebuie să spunem că aproape tot timpul meciului, Rotaru s-a plasat în poziții foarte bune, de cîteva ori acordînd ofsaiduri pe care tușierii nu i le semnalizaseră în prealabil. Fără îndoială, nu negăm că pe parcursul fazei în care s-a marcat golul nu s-ar fi putut ivi situația de ofsaid (de la masa presei nu s-a putut vedea bine) dar cine-l poate oare acuza pe Mircea Rotaru de rea intenție, validînd golul?

Și totuși, arbitrul Rotaru a greșit undeva. A greșit mai ales după gol, cînd la ciocnirile dure dintre Grama și Uifăleanu, clujeanul fiind „secerat“ de cîteva ori la rînd, s-a mulțumit doar să-l avertizeze pe fundașul central al Progresului. Văzînd că arbitrul trece cu vederea jocul periculos al acestuia la rîndul lui, Uifăleanu a încercat pe alocuri să-și facă singur dreptate.

„Conflictul“ Grama — Uifăleanu s-a transformat, după meci, într-o dispută Grama — spectatori. Cîțiva pretinși suporteri ai studenților l-au așteptat pe Grama la ieșirea de la vestiare, știind că bucureștenii vor pleca pe jos spre hotel. Victor Stănculescu l-a rugat pe Anca să-l protejeze pe Grama, să-l ajute să plece de la stadion. Anca n-a ezitat nici un moment și cu toate că mai mulți dintre spectatori au continuat să-l înjure și să-l urmărească pe Grama, mijlocașul clujean și-a protejat bine colegul, fapt pentru care merită toată stima noastră. Un sincer bravo lui Anca. Nu însă și organizatorilor clujeni.

**Laurențiu DUMITRESCU**

# CÎND ARBITRUL DE LINIE PRIVEȘTE... STRÎMB

Există în regulamentul jocului de fotbal un articol VI în care se precizează: **„în caz de amestec nejustificat sau de purtare necorespunzătoare a unui arbitru de linie, arbitrul de centru va renunța la serviciile lui și va lua măsuri pentru a-l înlocui“.**

Și nu știm de ce, dar avem convingerea că dacă duminică „moneda“ ar fi trimis Steaua să atace din prima repriză în jumătatea de teren vegheată de tușierul Gheorghe Ștefănescu din Galați, concetățeanul său, arbitrul de centru Grigore Bîrsan ar fi avut toate motivele să ia o hotărîre inedită pentru campionatul nostru, pentru că a fost vorba de un „amestec“ justificat doar de incompetență, ceea ce, în fond, înseamnă tot **nejustificat.** Întîmplarea a făcut însă ca Steaua să atace abia în repriza secundă spre poarta dinspre tabela electronică, aminindu-se „spectacolul“ arbitrului de tușă pentru ultimele 45 de minute. Și dacă pentru nevalabilitatea golului trei înscris de Steaua nu putem depune mărturie (un fost cunoscut arbitru, Mircea Cruțescu, prezent la meci, afirma că și acest gol s-a marcat din ofsaid), pentru ofsaidul din care s-a înscris golul patru nu există nici un dubiu. Mai departe de faza respectivă, purtată în ritm rapid, arbitrul Grigore Bîrsan a dat credit colegului său de linie, însă acesta, fie că privea aiurea, fie că nu știa cînd să ridice steagul. Mai dovedise aceste... calități de cîteva ori în repriza secundă, totul culminînd cu două faze (min. 57 și 85) „semnalate“ de reproșul zgomotos al tribunelor. În acel minut 85, doi jucători militari se aflau în ofsaid, dar tușierul Gheorghe Ștefănescu a lăsat faza să curgă. Atunci, Grigore Bîrsan a sancționat osfaidul, de undeva dinspre centru, uitîndu-se o clipă parcă intrigat spre colegul său. Am înțeles, tot atunci, că dacă și în acea fază „cavalerul de la centru“ s-ar fi bizuit pe colaborarea (indicată de regulament!) a tușierului, atunci precis el ar mai fi pierdut cîteva puncte la notă, ce n-ar fi fost absolut de loc just.

**MIRCEA M. IONESCU**

**PETROȘANI. Întîmpinat de Gavrilă și urmărit de Ianul, Naidin (Jiul) se îndreaptă spre poarta lui „Poli“.**

Foto: AUREL DULA

# A GREȘIT SAU NU (și unde?) ANTRENORUL MĂRDĂRESCU?

Știrea că antrenorul *Mărdărescu* va juca după-amiază cu 4 jucători tineri, neconsacrați, a făcut rapid ocolul Petroșanilor, în dimineața partidei cu caracter de derbi de etapă, *Politehnica—Jiul*. Inițiativa părea nu numai originală, dar chiar temerară. Acum, cînd rezultatul de 2—0 pentru gazde este cunoscut, s-ar putea spune că antrenorul ieșean a greșit, că o echipă cu mai mulți „consacrați“ ar fi scos alt rezultat. S-ar putea spune...

Părerea noastră este că *Mărdărescu* n-a greșit. Logic, el n-avea prima șansă la Petroșani. Și atunci, de ce să nu înceapă rodarea în meciuri de campionat a unor jucători la care, prin forța lucrurilor, tot va trebui, mai de vreme sau mai tîrziu, să apeleze? În al doilea rînd (deși el n-a mărturisit-o) această decizie a avut și un bine marcat sens educativ, pe care credem ca cei *vizați*, din echipă, l-au sesizat foarte bine. Și în fine, în sprijinul ideii că Mărdărescu n-a greșit, vine însuși aportul jucătorilor tineri. *Costaș* (in mod special), *Mărdărescu II, Dănilă și Hanceriuc*, care au dat satisfacție, pe măsura pretențiilor pe care le puteam avea de la ei.

Dacă antrenorul ieșean a făcut o greșeală în acest meci, ea este, poate, cea de tactică. Și anume, ignorarea faptului că un cuplu de atacanți centrali ca cel compus din *Lupulescu și Cuperman* (excelenți prin mobilitate și practica abilă a „un-doi“-urilor) ar fi fost cea mai bună armă în fața unor fundași centrali ca *Stocker* și *Georgevici* care tocmai la schimburile rapide de pase, pe jos, pe distanțe scurte, cu țîșniri, sînt mai vulnerabili. Cum însăși starea terenului (alunecos din cauza gheții) pleda... contra masivilor fundași centrali adverși, poate că atacurile pe centru ar fi adus Politehnicii mai multe șanse de gol. Se pare că „Gil“ a înțeles totuși acest lucru după pauză, cînd a renunțat la folosirea lui *Cuperman* în poziție mai retrasă. Dar, psihologic, meciul era ca și pierdut, pentru că neta dominare a Jiului din primele 45 de minute măcinase orice veleități ale ieșenilor, resemnați cu înfrîngerea...

**R. U.**

# BĂTRÎNUL ȘI MAREA...

Cînd se frîngea un tandem ce aurise multă vreme jocul Petrolului, tandemul Badea-Dridea, solicitat și de națională, cîți n-am clătinat — sceptici — din cap la ideea primului de a poposi pe malul mării! „Cîntecul lebedei“, ne închipuiam mulți, va răsuna acolo, la Constanța, și probabil că argumentul acesta a stat undeva și în calculele ploieștenilor cînd dezlegarea i-a fost pusă în mînă, fără multele și obișnuitele amînări.

Dar, ieșirea acestui regizor de scene de fotbal, din arenă, iată, nu s-a produs. Badea ține sus și îndemînatic bagheta. Marinarii ascultă, cu sfințenieė tactul bătut de el. Badea a găsit pe malul mării o a doua viață fotbalistică și o trăiește așa cum l-am știut dintotdeauna — cu modestie veritabilă, corect, demn. Pe ultimele lungimi ale campionatului, atunci cînd răsuflarea e mai grea, cînd oboseala s-a adunat în mușchi, cînd tinerețea — ce să mai vorbim — își spune cuvîntul, „bătrînul“ ne dă o lecție la București de tot ce vrem: plasament, tehnică, acoperire a terenului printr-o mobilitate de mînz.

Ceea ce face acum Badea la Farul trebuie să ne determine, în sfîrșit, să reconsiderăm **Vîrsta sportivă** a fotbaliștilor. La noi 25 de ani reprezintă semnul îmbătrînirii. Nu sînt suficiente zecile de exemple — din ograda noastră și de aiurea — demonstrînd că abia la 27—28 de ani se atinge vîrful piramidei? Și că rămînerea pe pisc poate să dureze chiar și 7 și 8 și 9 ani? Dacă da, mai bine să nu ne mai gîndim la oamenii scoși din joc la jumătatea perioadei lor de aur...

**ef. i.**

P.S. Nimeni, care iubește ideea de sport adevărat, nu poate scuza gesturile lui Dumitru în meciul cu Farul; hotărîrea arbitrului C. Bărbulescu, repetăm, a fost justă și justițiabilă. Dar, dezaprobînd conduita acestui jucător talentat al fotbalului nostru, n-ar trebui — în același timp — să ne întrebăm dacă momentele penibile de sîmbătă nu puteau fi evitate, date fiind multele și îngrijorătoare simptome de oboseală nervoasă apărute la mijlocașul Rapidului? Dumitru avea nevoie de odihnă înainte de aceea oferită de întreruperea campionatului și, acum, și de comisia de disciplină!

# 160 DE MINUTE FĂRĂ GOL

Era în minutul 19 al partidei de la Brașov cînd, la blocarea unui șut expediat de **Pescaru, Andrei** — portarul dinamoviștilor — a rămas nemișcat la pămînt. Și în timp ce purtat pe brațe de colegi — acuzînd o durere ascuțită la coaste — rezerva lui Constantinescu (el însuși accidentat) părăsea terenul de joc, în poarta oaspeților își făcea apariția un tînăr jucător pe chipul căruia se puteau citi încă urmele proaspete ale efortului unor alte 90 de minute petrecute în spațiul plin de noroi și traversat de șuturi, din fața porții formației de tineret. La cei 19 ani ai săi, **Cavai** realiza astfel — în condiții de grea răspundere — o originală performanță. Aceea de a apăra — și încă în deplasare — două meciuri consecutive, pe un teren greu și în fața unor adversari dezlănțuiți în ofensivă.

Jucătorului „retrogradat“, odată cu venirea lui Constantinescu, pe cea de a treia poziție a titularizării, i se oferea — prin forța împrejurărilor — prilejul de a reveni pe primul plan al întrecerii sportive. Și **Cavai** nu a ratat această ocazie, adăugînd celor două reprize de joc susținute alături de cadeții echipei dinamoviste, încă 70 de minute de rezistență, încununată cu succes, sub tirul atacanților brașoveni. În total 160 de minute în postura de ultim apărător, peste 150 de acțiuni ofensive adverse organizate și desfășurate în treimea bucureșteană, și mai mult de 40 șuturi expediate spre poarta sa. Și totuși în fața acestui asalt de aproape trei ore, reduta apărată de Cavai nu a cedat nici măcar o singură dată. Primit cu oarecare îndoială la intrarea sa în teren, el a reușit, în ciuda handicapului de inexperiență și a oboselii, să se ridice la nivelul coechipierilor săi și chiar să-i depășească fiind, în mod indiscutabil, unul din factorii principali ai semisuccesului dinamovist. Gestul antrenorului său, Nicușor, care l-a îmbrățișat la sfîrșitul partidei a fost emoționant și semnificativ.

**Mihai IONESCU**

# „JUCĂTORII NU SÎNT ROBOȚI“

*„Uf! Bine că s-a terminat!“* — răsuflau ușurați în cabină jucătorii arădeni la sfîrșitul ultimului meci, cel cu C.F.R. Cluj. După maratonul fotbalistic din acest sezon, Lereter, Petescu, Pojoni, Domide, Dumitrescu et Co., cu brațele ridicate și cu privirea în tavan, proslăveau parcă acea clipă, a încheierii turului.

Uzura fizică și solicitarea nervoasă i-au epuizat pe jucători într-o asemenea măsură încît fiecare dintre ei abia aștepta să-și pună pentru cîtva timp ghetele în cui.

De aceea credem că bine a procedat antrenorul N. Dumitrescu acordînd chiar a doua zi vacanță totală cu o durată de 20 zile jucătorilor săi.

*„În această perioadă,* ne spunea reputatul antrenor, ***fiecare dintre ei poate să facă tot ce dorește. Este ultra necesară o relaxare după atîtea și atîtea jocuri. Dacă ar exista posibilitatea, aș da jucătorilor un repaos de cel puțin o lună. Nu întîmplător marile echipe de club obligă jucătorii să plece în vacanță pe termen de minimum 4 săptămîni. Și o abatere de la o asemenea recomandare este urmată automat de sancțiuni dintre cele mai drastice. Mulți uită că jucătorii nu sînt niște roboți“.***

**Gheorghe NERTEA**

## TĂTARU ȘI DORU POPESCU

### în fruntea clasamentului golgeterilor

**7 goluri:** Doru Popescu (Dinamo); Tătaru (Steaua) — 1 din 11 m.

**6 goluri:** Codreanu (Rapid); Cuperman — 1 din 11 m, Moldoveanu (Politehnica); Oprea (Farul); Adam („U“ Cluj) — 1 din 11 m; Frățilă (F. C. Argeș).

**5 goluri:** Dumitrache — 2 din 11 m —, Sălceanu (Dinamo); Axente (U.T.A.); Caraman (Farul), Oblemenco („U“ Craiova) — 1 din 11 m; Iordănescu (Steaua); D. Ene, Pană (Sport Club); Libardi (Jiul); Soo, O. Ionescu (C.F.R. Cluj); Dudu Georgescu (Progresul).

**4 goluri:** Grozea, Dincuță (Petrolul); Neagu (Rapid) — 1 din 11 m; Lupulescu (Politehnica); Tufan (Farul); Radu (F.C. Argeș); I. Constantin (Jiul); Bojin (C.F.R. Timișoara).

**3 goluri:** Dinu (Dinamo); Pescaru (St. roșu); Domide, Broșovschi (U.T.A.); Goleac, Incze (Politehnica); Kallo, Badea — 1 din 11 m (Farul); Florea (Sport Club); Barbu, Anca („U“ Cluj); Iancu (F. C. Argeș); S. Bretan (C.F.R. Cluj).

**2 goluri:** Nunweiller VI (Dinamo); Petruț, Moraru, Ciucu (Petrolul); Sima, Dumbreanu, Petescu (U.T.A.); Ianul (Politehnica); Ologu (Farul); Bălan („U“ Craiova); Manea, Pantea, Ștefănescu (Steaua); Vătafu — 1 din 11 m, Velicu, Băluță (Sport Club); Stîncel („U“ Cluj); Roșu (F. C. Argeș); Petrescu, Cojocaru (C.F.R. Cluj); M. Sandu (Progresul).

**1 gol:** Lucescu, Both, Haidu, Deleanu (Dinamo); Cringașu, Bădin, N. Ionescu, Juhasz, Dridea (Petrolul); Dinu — din 11 m, Năsturescu, Angelescu, Marin Stelian, Lupescu, Dumitru, Petreanu (Rapid); Cadar, Iambor, Dumitriu II, Drăgoi, Olteanu, Györfi (St. roșu); Dembrovschi, Fl. Dumitrescu, Lereter — din 11 m, Pojoni (U.T.A.); Alecu (Politehnica); Constantinescu, Tănase (Farul); Ivan, Deselnicu, Niță („U“ Craiova); Vigu, Dumitriu III (Steaua); S. Avram, Rugiubei, Băluță, Hrițcu (Sport Club); Uifăleanu, Mihăilă („U“ Cluj); Dobrin, Jercan, M. Popescu, Ștefănescu (F. C. Argeș); M. Popescu, Dodu — din 11 m, Turcan, Naidin, Cotormani (Jiul); Soos, M. Bretan, Burlacu (C.F.R. Cluj); Filipescu, V. Popescu (Progresul); Panici, Floareș, Periatu (C.F.R. Timișoara).

**Autogol:** Vlad (F. C. Argeș) pt. Jiul; Mocanu (Petrolul) pt. U.T.A.; Bîlan („U“ Craiova) pt. Politehnica; Kiss (Sport Club) pt. Steaua; Mustățea (Dinamo) pt. C.F.R. Timișoara; Sandu (Jiul) pt. „U“ Craiova; Stocker (Jiul) pt. St. roșu; Nunweiller III (Dinamo) pt. Petrolul; Mustafa (Farul) pt. U.T.A.; Hrițcu (Sport Club) pt. „U“ Craiova.

# BORIS KAZAKOV

## S-A ÎNTORS ACASĂ...

**Boris Kazakov** este căpitanul echipei **„Aripile Sovietelor"** din **Kuibișev**, o formație al cărei nume nu e necunoscut cititorilor noștri, dar care totuși nu joacă decît în grupa I a „clasei A" — o echivalentă a diviziei noastre B. Pînă de curînd însă, **Kazakov** a evoluat la **T.S.K.A Moscova**, fiind unul din golgeterii echipei (în trei sezoane, el a marcat 39 de goluri — ceea ce nu e o performanță de neglijat) și în plus a fost de mai multe ori selecționat în reprezentativa U.R.S.S.

Cariera acestui talentat fotbalist, care

**Boris Kazakov, căpitanul echipei „Aripile Sovietelor" din Kuibișev**

— în plină glorie — a părăsit puternica echipă moscovită din prima ligă a campionatului sovietic, pentru a se întoarce la formația în care debutase cu ani în urmă, a interesat pe redactorul revistei „FOTBAL - HOCHEI", OLEG SPASSKI, și l-a făcut să-i dedice un reportaj.

★

**Spasski** îl caracterizează pe **Kazakov** drept un jucător cu un **„ochi al cîmpului"** bine format, fin cunoscător al jocului, cu un bogat arsenal de procedee tehnice, un bun coordonator al acțiunilor coechipierilor. Întrebat dacă e mai ușor sau mai greu să joace într-o echipă de o categorie competițională mai coborîtă, **Kazakov** răspunde: „E mai ușor, pentru că, desigur, aici nivelul de joc e mai scăzut, dar e totodată mai greu, pentru că acum trebuie să-mi impun să mă antrenez cu aceeași perseverență ca și la T.S.K.A. Citeodată mă cuprinde un gînd laș — ce rost are să te „omori" cu antrenamentele, că atîta fotbal cît știi îți ajunge să nu fii mai prejos decît colegii de echipă. Dar gonesc acest gînd nefast, dîndu-mi bine **seama că dacă îi voi ceda, nu voi mai avea puterea de voință să mă redresez, să redevin jucătorul care mă știu...**

De ce a plecat totuși de la **T.S.K.A.?**

**— Nu, nu păstrez nici un resentiment față de antrenorul Saposnikov, ultimul pe care l-am avut la T.S.K.A. La urma urmei, un antrenor poate obține succes dacă ajunge să aibă o concepție bine cristalizată despre fotbal și dacă o traduce cu perseverență în practică. Dar trebuie să înțelegeți că și eu pot și trebuie să am propriile mele puncte de vedere... Am învățat,**

Ziaristul **Spasski** l-a văzut jucînd pe **Kazakov** la **„Aripile Sovietelor"** și a constatat că nici acum el nu se deplasează prea mult pe teren, în schimb sprinturile sale scurte dar puternice, prin care se demarcă lăsînd în urmă cîte doi-trei adversari, au rămas la fel de eficiente. „Desigur că aici la **„Aripile Sovietelor"** — remarcă Spasski — lui **Kazakov** i-ar plăcea să-și vadă coechipierii jucînd cu mai multă măiestrie. Dar nimic din atitudinea lui pe teren nu dezvăluie aceasta. Nici un gest, nici un cuvînt nu-i trădează dezamăgirea sau nemulțumirea și oricîte greșeli ar comite mai tinerii lui parteneri, el nu face nimănui reproșuri, ci caută, prin eforturile lui, să-i suplinească. Cît de deosebită e comportarea lui față de aceea a multor „vedete" care nu scapă nici un prilej pentru a-și desconsidera în fața tribunelor coechipierii mai puțin îndemînatici. **Kazakov** e un adevărat căpitan de echipă, un prieten și un model pentru mai tinerii lui colegi".

Deși se apropie de vîrsta de 30 de ani, vîrstă socotită critică de unii fotbaliști, **Kazakov** nu se gîndește încă la eventualitatea retragerii din activitatea competițională. Îl atrage, e drept, munca de antrenor, dar consideră că atît timp cît poate fi mai util echipei sale ca jucător decît ca antrenor, el va juca.

Nu-i pare rău că s-a înapoiat la Kuibișev, la „Aripile" debutului său. Aici e prețuit, e iubit, are conștiința că e folositor. **„Totuși** — spune el — **cînd deschid citeodată televizorul și văd jucînd echipele din prima ligă, în suflet mi se strecoară o undă de tristețe... Doar mai puteam și eu să joc acolo..."**

# U.E.F.A. DISCUTĂ NOUA SA COMPETIȚIE, ÎNLOCUITOAREA FOSTEI „CUPE EUROPENE A TÎRGURILOR"

*Am anunțat la timpul oportun că începînd cu sezonul 1971/72 „Cupa europeană a tîrgurilor" (fosta „Cupă a orașelor tîrguri), care este organizată în afara forului european, de către un comitet director, va fi preluată de U.E.F.A. și se va numi „Cupa U.E.F.A.". De asemenea a fost constituită și comisia de organizare, similară celor care administrează Cupa campionilor și Cupa cupelor.*

*Asumîndu-și organizarea acestei a treia cupe, U.E.F.A va opera unele modificări în regulamentul ei de desfășurare. Un purtător de cuvînt al forului european a anunțat, printre altele, că va fi anulat articolul de regulament în virtutea căruia un oraș putea participa numai cu o echipă. Pe viitor, în „Cupa U.E.F.A." VOR PUTEA LUA PARTE MAI MULTE ECHIPE DIN ACELAȘI ORAȘ, cu condiția ca o asemenea participare să fie în concordanță cu celelalte prevederi ale regulamentului. Probabil că reprezentantul forului european s-a referit, fără să precizeze, la faptul că echipele înscrise în celelalte două cupe nu pot juca și în „Cupa U.E.F.A.".*

*În schimb, a declarat același purtător de cuvînt al U.E.F.A.-ei, va fi menținută prevederea după care FINALA COMPETIȚIEI SE VA DISPUTA TUR-RETUR.*

*În fine, s-a anunțat că în luna februarie comisia de organizare a Cupei se va reuni pentru a discuta și definitiva modificările actualului regulament de disputare.*

**• POT PARTICIPA MAI MULTE ECHIPE DIN ACELAȘI ORAȘ • MECIURILE SE VOR JUCA ÎN DOUĂ MANȘE • COMISIA DE ORGANIZARE SE VA REUNI ÎN FEBRUARIE 1971**

**CINE VA CUCERI „BALONUL DE AUR '70"?**

# TREI DINTRE ASPIRANȚI...

În aceste zile, în birourile redacției revistei **„FRANCE FOOTBALL"** din Paris, se lucrează intens. Răspunsurile solicitate redactorilor de specialitate din întregul continent sînt recepționate și se întocmește clasamentul pentru desemnarea fotbalistului nr. 1 al anului 1970.

Cum se știe foarte bine, jucătorul care obține locul de onoare primește tradiționalul trofeu **„Ballon d'Or"**. Cine va ajunge pe treapta cea mai înaltă a aprecierilor cronicarilor de fotbal de pe bătrînul continent? Vă prezentăm pe trei dintre concurenții cei mai serioși: italianul **Gigi Riva**, englezul **Bobby Moore**, vest-germanul **Wolfgang Overath**, dar aceasta nu înseamnă că „sufragiul" nu poate face să apară și alți mari candidați.

## GIGI RIVA — MAȘINA DE GOLURI

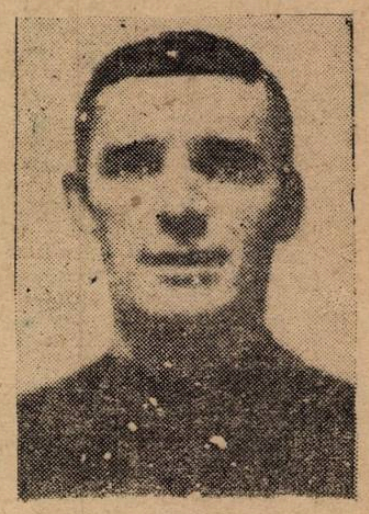

**Argumente pro:** excepționalul sezon 1969, începutul de sezon 1970, procentajul de mare eficacitate reușit cu Cagliari și cu „squadra azzurra". Echipei sale de club i-a adus primul titlu de campioană din activitatea sa. Echipei naționale a **Italiei** i-a asigurat ajungerea în **Mexic**, fiind factorul determinant al victoriilor ei din preliminarii.

**Argumente contra:** un handicap pentru internaționalul italian îl constituie faptul că fotbalistul nr. 1 al anului trecut a fost tot un reprezentant al fotbalului peninsular, **Rivera**; apoi, în **Mexic**, **Gigi Riva** n-a mai reprezentat acea temută forță de pătrundere; și, în sfîrșit, accidentul de la **Viena** l-a scos din activitate în finalul sezonului, producîndu-i, probabil, „avarii" de puncte.

## BOBBY MOORE — OMUL CU MORAL DE FIER

**Argumente pro:** îndelungată activitate, de mare constanță și seriozitate, sub culorile clubului său **West Ham** și ale echipei naționale a **Angliei**. Fantastica sa rezistență morală după aventura columbiană; comportarea ireproșabilă în selecționata engleză în grelele meciuri ale turneului final. Comportarea sa pe teren și în afara lui. Largă popularitate.

**Argumente contra:** faptul că joacă în apărare. Predilecțiile de pînă acum ale comentatorilor au mers către atacanți, în general, **Iașin** sau **Masopust** reprezentînd excepții. Faptul că echipa **Angliei** a ratat, totuși, „campania mexicană" poate influența, de asemenea, opinia gazetarilor sportivi de pe continent.

## WOLFGANG OVERATH — DIRIJORUL SUBTIL

**Argumente pro:** comportarea excepțională în turneul final al C.M.; modul cum conducătorul de joc al selecționatei **R.F. a Germaniei** a evoluat în **Mexic** a fost considerat apogeul carierei sale. Faptul că joacă într-un rol extrem de dificil, de complex, de pretențios, care cere o tehnică desăvîrșită și un spirit de orientare tactică fără greșeală.

**Argumente contra:** o absență destul de prelungită în sezonul de toamnă; faptul că, înaintea meciurilor din Mexic, nu avansase în avanscena popularității, fiind serios concurat de **Franz Beckenbauer** sau de **Uwe Seeler**.

Aceștia ar fi, după opinia noastră, trei dintre principalii concurenți la **„Balonul de aur"**. Dar surprizele pot apare și aici.

**Carnet extern**

# CUPELE EUROPENE CONFIRMĂ...

**Nu credem că există competiții internaționale intercluburi mai concludente, în ce privește reflectarea diferitelor aspecte din fotbalul unei țări, decît cupele europene. Considerabil fortificate ca organizare, desfășurare și popularitate (și acest lucru a fost posibil datorită... virstei fiecăreia: Cupa campionilor a ajuns la a XVI-a ediție, Cupa cupelor la a XI-a, iar Cupa tîrgurilor la a XIII-a), ele au devenit întreceri de elită, probabil premergătoare unui viitor campionat european intercluburi, cum se preconizează de multă vreme, dar ideea întîmpină încă opoziție.**

**Edițiile de pînă acum și în special ultimele au adus, în afara unor revelații anuale, cum se întîmpla în fotbal (un Feyenoord de pildă), și cîteva confirmări pe plan general, care se cuvin subliniate.**

**1. Soliditatea echipelor britanice și în primul rînd a celor engleze. Treptat, după o lungă perioadă de izolare pe insulă, ele au ieșit în arena internațională și și-au cucerit o poziție fruntașă, argumentată prin organizare, valoare, joc și rezultate constante. De 2—3 ani ele domină cupele europene. Chiar în actualele ediții ele sînt reprezentate nici mai mult nici mai puțin de 6 cluburi cu șanse însemnate de a se califica pentru etapele finale și poate chiar în finale (Everton, Manchester City, Chelsea, Arsenal, Leeds, F.C. Liverpool).**

**N-ar surprinde pe nimeni. Alături de ele trebuie consemnată prezența (și nu una formală sau accidentală) cluburilor din Olanda (4 la număr), Belgia (3), R.D. Germană, Iugoslavia, Scoția, Spania, R.F.G. și Polonia, echipe care s-au afirmat și continuă să se impună.**

**2. Concordanța dintre activitatea și rezultatele echipelor naționale și de club. Și din acest punct de vedere în primul rînd trebuie relevat fotbalul englez și cel vest-german. Randamentul, ca joc și rezultate, este — în general — același la ambele categorii de echipe. De altfel, nu trebuie să mire. Cînd există cluburi puternice, bune, de clasă, echipa națională se naște cu aceleași trăsături de valoare. Acest lucru este valabil și pentru Iugoslavia, marea uzină de jucători care alimentează multe țări, dar mai rămîn și reprezentativei și cluburilor pentru a face față — cu succes — unei activități internaționale bogate. Adăugăm și fotbalul din R.D. Germană, unde există concordanță între rezultatele naționalei și cele ale cluburilor, anul acesta prin Carl Zeiss Jena și Vorwaerts Berlin, două din revelațiile cupelor europene.**

**3. Antiteza națională-cluburi. În schimb, fotbalul din Olanda, Scoția și în ultima vreme din Polonia dispune de echipe de club foarte bune (Ajax, Feyenoord, ADO, PSV Eindhoven, Twente, Celtic, Rangers, Legia, Gornik), ale căror realizări se situează peste cele ale reprezentativelor (nici una nu s-a calificat de mulți ani în turneele finale ale campionatului mondial sau al Europei). Este fenomenul invers celui din fotbalul românesc, în care performanțele echipei naționale sînt cu mult superioare evoluției formațiilor de club, eliminate din cupele europene cu o regularitate supărătoare și de o manieră foarte criticabilă în multe cazuri. Se pare că o situație similară se înregistrează în prezent și în Spania. Aici cluburile au slăbit, în frunte cu Real Madrid, în timp ce echipa națională — sub conducere nouă (Kubala) — promite să depășească plafonul activității modeste din trecut.**

**Iată ceea ce oglindesc actualele ediții ale cupelor europene, dominate de fotbalul din Anglia, R.F.G., Olanda, Scoția, Iugoslavia, Belgia, Polonia, R. D. Germană, prezente cu 23 echipe (din 32) în sferturile și optimile de finală. Adică țările cu cluburi puternice, cum am dori să avem și noi. Dar a vrea nu-i suficient... (D. g.).**

# CUTREIERÎND EUROPA FOTBALISTICĂ

### MILIANICI ŞI LINDER ÎNCÎNTAŢI

Antrenorul lui *Steaua roşie Belgrad* şi cel al lui *P.S.V. Eindhoven* au declarat că nu vor uita curînd meciul *Vorwärts — Jena* pe care l-au urmărit, fiecare în scopul de a-şi vedea la lucru viitorul adversar *(Vorwärts* joacă cu echipa din *Eindhoven* în *„Cupa cupelor"* iar campioana *Iugoslaviei* cu formaţia *Jena* în *„Cupa campionilor europeni"*). Se apreciază că acest joc a fost cel mai frumos din toate ediţiile campionatului *R.D. Germane*. Rezultat: 4—4. Deci opt goluri. Evoluţia de scor? Pasionantă. E-chipa din *Jena*, a realizat, în minutul 8, pe parcursul a numai... 50 de secunde, două goluri! În minutul 18, era egalitate pe tabela de marcaj: 2—2! Minutul 33: *Pena* ia din nou conducerea — golul lui *Vogel* primind atributul de cel mai frumos din întregul sezon (balon primit la 20 de metri de poartă, în unghi dificil, şut din fuleu în colţul din dreapta sus al porţii) *Vorwärts* egalează iarăşi *(Noeldner)*. Iarăşi *Jena* ia conducea (tot *Vogel)* şi, pentru a patra oară, gazdele îi ajung pe oaspeţi. Iar în zecimea de secundă cînd arbitrul fluiera sfîrşitul jocului, *Vorwärts* înscria golul nr. 5, neacordat de conducătorul partidei, ceea ce a dat naştere la destule discuţii.

### UN DEPUTAT, FOTBALISTUL NR. 1 AL ISLANDEI

Internaţionalul şi căpitanul lui *Reykjavik, B. Schramm*, a fost ales jucătorul nr. 1 al *Islandei* în anul 1970. Vă informăm că el este, în acelaşi timp, deputat în parlamentul ţării. De la anul, *Schramm* se va retrage din competiţie, dedicîndu-se activităţilor civice.

### REGRETE TARDIVE

*Starek*, vedeta nr. 1 a echipei *Rapid Viena* a primit una dintre cele mai grave sancţiuni dictate vreodată de federaţia din *Viena:* 10 etape suspendare, pentru atitudine nesportivă faţă de publicul din *Innsbruck*. *„Este teribil*, a declarat *Starek. Este pentru ultima oară cînd m-am lăsat tîrît de nervi. A fost cu adevărat stupid ceea ce am făcut"* (nr. *Starek* a arătat... posteriorul tribunei principale a stadionului).

Prima parte a campionatului revine echipei *Austria Salzburg*, o formaţie destul de puţin cunoscută care — pentru prima oară în activitatea sa — termină pe acest loc la jumătatea întrecerii. „Veteranul formaţiei", *Peter Grosser*, este socotit jucătorul nr. 1 al sezonului iar tînărul său secundant din echipă, *Kodat*, speranţa primă a fotbalului austriac.

### APRECIERILE LUI PONEDELNIK

Devenit cronicar de fotbal în cadrul redacţiei *„Sovietski sport"*, fostul internaţional sovietic *Ponedelnik*, face o serie de prime aprecieri după terminarea campionatului *U.R.S.S.*, care a avut un final extrem de interesant şi de echilibrat. El socoteşte că cele trei cluburi din *Moscova, ŢSKA, Dinamo* şi *Spartak*, au adus cel mai larg concurs calitativ competiţiei şi remarcă succesul de întinerire realizat de primele două. „În formaţia noii campioane, observă Ponedelnik, fotbalişti de necontestat talent ca *Masliaev, Utkin, Kopeikin* s-au impus rapid şi definitiv. Iar în unsprezecele lui *Dinamo*, excepţionalul nostru *Iaşin* a găsit un succesor demn de el în tînărul portar *Pilgoui*; după cum foarte tinerii *Kozlov* şi *Avruţki* au luat cu succes locurile unor jucători experimentaţi ca *Semin şi Larin"*. Cît priveşte concepţia de joc a celor trei formaţii de frunte ale campionatului, comentatorul ziarului din *Moscova* subliniază fotbalul de atac practicat de toate trei. *„Nici nu s-ar fi putut altfel*, încheie *Ponedelnik* consideraţiile sale, *dacă ne gîndim că antrenorii lor sînt foşti jucători de înaintare, oameni care au iubit golul şi ofensiva: Beskov (Dinamo), Nikolaev (TSKA), Simonian (Spartak)"*.

### RĂZBUNAREA

În fotbal se întîmplă adeseori ca tocmai fostul tău jucător să-ţi dea lovitura de graţie. Întîmplarea aceasta a trăit-o şi celebrul club belgian *Anderlecht*, care s-a văzut învins într-un meci de campionat important, la *Waregem*, de un atacant care nu de mult mai purta tricoul violet: *Stockman. „Am vrut să demonstrez că mai sînt încă bun la ceva*, a declarat *Stockman* după meci, *şi nu un jucător folositor doar pentru lista de transfer."*

# DE ICI-DE COLO...

### CAMPIOANE DE TOAMNĂ

La terminarea primei părţi a întrecerii, în ţări europene unde campionatul se întrerupe pentru săptămînile de iarnă, locurile prime sînt deţinute de următoarele formaţii:

**ELVEŢIA: Grasshoppers** 22 puncte. Pe locul doi, cu 21 puncte, Bâle (actuala campioană).

**R.D. GERMANĂ: Dynamo Dresda** 21 puncte; pe locul doi, cu 17 puncte, Jena (actuala campioană).

**AUSTRIA: Salzburg** 22 puncte. Pe locul doi, cu 18 puncte, Rapid Viena (actuala campioană).

În **U.R.S.S.**, titlul de campioană a revenit, după disputarea a două jocuri de baraj, între **Ţ.S.K.A.** şi **DINAMO MOSCOVA**, primei echipe. Rezultatele celor două jocuri: 0—0 şi 4—3. Întîlnirile au avut loc pe teren neutru, la **Taşkent**.

### ARBITRII CUPELOR EUROPENE

Comisia de arbitri de pe lîngă U.E.F.A. a desemnat următorii arbitri (primul în tur, al doilea în retur) care vor conduce jocurile sferturilor de finală ale Cupei campionilor europeni şi Cupei cupelor prevăzute a se disputa la 10 şi 24 martie 1971.

**CUPA CAMPIONILOR EUROPENI**

- **Karl Zeiss Jena — Steaua Roşie**: Carpenter (Irlanda) şi Niţescu (România).
- **Ajax — Celtic**: Ribeiro (Portugalia) şi Lo Bello (Italia).
- **Everton — Panathinaikos**: Glockner (R.D.G.) şi Helies (Franţa).
- **Atletico Madrid — Legia**: Marschall (Austria) şi Taylor (Anglia).

**CUPA CUPELOR**

- **Gornik Zabrze — Manchester City**: Vamvakopulos (Grecia) şi Bucheli (Elveţia).
- **P.S.V. Eindhoven — Vorwaerts**: Emsberger (Ungaria) şi Pintado (Portugalia).
- **F.C. Bruges — Chelsea**: Russev (Bulgaria) şi Kostowsky (U.R.S.S.).
- **Cardiff City — Real Madrid**: Lauraux (Belgia) şi Farkas (Cehoslovacia).

### REEDITAREA FINALEI C.M. EDIŢIA 1966

Proiectatul meci Anglia — R.F. a Germaniei în beneficiul sinistraţilor din Pakistan şi care la un moment dat risca să rămînă doar... proiect va avea totuşi loc. Federaţia vest-germană care anunţase că din cauza calendarului încărcat nu poate prezenta echipa naţională a revenit, comunicînd că este de acord ca meciul să aibă loc în primele zile ale anului viitor, lucru pe care englezii l-au acceptat.

Ca o curiozitate adăugăm că meciul pe care-l va găzdui celebrul stadion Wembley va avea loc, împotriva conservatorismului şi tradiţionalismului englez, într-o... duminică!

# ÎN S.U.A.

## FOTBALUL DIN NOU ÎN OFENSIVĂ

Ne este cunoscut efortul celor ce iubesc fotbalul, ca acest joc să fie „transplantat" şi pe continentul nord-american! Peste noapte au luat fiinţă cluburi profesioniste şi mulţi jucători din **Europa** au „migrat" în S.U.A. pentru a ajuta această „transplanţare". Dar eforturile temerarilor s-au văzut aproape total zădărnicite, pentru că în ţara baschetului, a bassebalului şi a fotbalului autohton, jocul cu balonul rotund, aşa cum îl înţelegem noi europeni, n-a prins trainice rădăcini! Rezultatele obţinute în ultimii ani erau foarte slabe şi nu sînt demne de menţionat. La un moment dat s-a şi socotit totul pierdut! În ultimul timp însă s-a pornit din nou în ofensivă pentru popularizarea acestui sport.

S-a ales însă o altă cale. În loc să se înfiinţeze cluburile profesioniste — ca cîndva — fotbalul este propagat de echipele europene organizîndu-se numeroase turnee cu partide demonstrative. Rezultatele acestei acţiuni s-au dovedit peste aşteptări! Managerii americani au prins atît de mult curaj, încît intenţionează să propună F.I.F.A.-ei ca în anii ce urmează unul din campionatele mondiale să fie organizat de S.U.A.?! Acest lucru este foarte posibil şi argumentele lor sînt demne de luat în seamă: **„La mai mult de 600 de colegii şi şcoli superioare, fotbalul european este introdus ca materie, iar instructorii şi specialiştii predau acest obiect în cadrul învăţămîntului. Aceasta este cea mai bună cale pentru popularizarea fotbalului"**. Preşedintele federaţiei de fotbal din S.U.A., încurajat de rezultatele obţinute, susţine: **„În mai puţin de zece ani vom juca un rol important pe scena fotbalului mondial. Sînt convins că vom obţine organizarea campionatului mondial din 1986!"**

După această senzaţională declaraţie, preşedintele a plecat în Brazilia unde, se pare, a şi obţinut adeziuni pentru planurile ce şi le propune Federaţia de fotbal din S.U.A. Există însă şi sceptici cărora aceste planuri li se par irealizabile. S-au făcut şi destule glume la adresa acestor dorinţe: **„Organizarea campionatului mondial de fotbal în S.U.A. este cu adevărat o idee cu haz... Se aseamănă cu ideea organizării unui campionat de hochei în Sahara"**.

Dar ziaristului care a făcut această observaţie hazlie i s-a răspuns pe loc: **„Cine s-ar fi gîndit cu 20 de ani în urmă că Mexicul va organiza un campionat mondial? Şi iată că după organizarea Jocurilor Olimpice din 1968 s-a înfăptuit şi acest vis socotit cîndva mai mult decît îndrăzneţ"**.

DUŞAN BUGARIN

# DIN ACTUALITATEA INTERNAŢIONALĂ

### JUCĂTORUL FAZEKAŞ, „NUMĂRUL 1 AL ANULUI", ÎN UNGARIA

În fiecare ţară la sfîrşitul anului se alege cel mai bun fotbalist. Este un obicei de la care au se abate nici revista de specialitate „Labdarugas" din Ungaria. Intrată în tradiţie încă din anul 1962, această anchetă a întrunit participarea tuturor redacţiilor ziarelor din Ungaria. Anul acesta însă sistemul s-a schimbat. Cel mai bun fotbalist al anului a fost desemnat după ce au fost consultaţi cei 280 de jucători din prima divizie a ţării. Şi cele mai multe sufragii (131) l-a întrunit **LASZLO FAZEKAS**, care a fost investit cu titlul de cel mai bun fotbalist al anului 1970. Aspectul nostim al anchetei l-a constituit faptul că proprii lui colegi de echipă nu i-au acordat nici un vot.

Atacantul echipei **Ujpesti Dozsa** a împlinit la 15 octombrie 23 de ani şi provine din pepiniera clubului. Din 1965 joacă în prima formaţie avînd la activ 127 de partide în divizia A. În 1968 a îmbrăcat pentru prima dată tricoul echipei naţionale, iar astăzi numărul selecţionărilor sale a atins cifra 13. În aceste 13 meciuri el a înscris 5 goluri pentru echipa naţională.

Pe următoarele două locuri în acest clasament s-au situat **Pancsics** (47 de voturi) şi **Meszöly** (37).

**Fazekaş** (în mijloc) şi secundanţii săi: **Pancsics** (stînga) şi **Meszöly** (dreapta)

### MĂSURI ORGANIZATORICE ÎN FOTBALUL ELVEŢIAN

Activitatea competiţională în Elveţia a luat sfîrşit. Timp de cîteva luni locul fotbalului va fi luat de sporturile de iarnă care, aşa cum se ştie, sînt la mare preţ în „ţara cantoanelor". În vederea unei mai bune desfăşurări a returului campionatului s-au adoptat o serie de măsuri organizatorice privind mai ales arbitrii şi maniera lor de a conduce jocurile. Astfel, începînd din primăvară, arbitrii meciurilor din cadrul diviziilor A şi B vor folosi şi ei mult discutatele cartonaşe care vor fi însă în număr de trei: galben pentru avertismente, roşu pentru eliminări de pe teren şi verde, în cazul unei accidentări, şi care indică consimţămîntul pătrunderii pe terenul de joc a maseurilor sau medicilor (lucru interzis cu desăvîrşire antrenorilor sau conducătorilor).

Din cadrul corpului de arbitri se va constitui o brigadă specială, „de intervenţie" dacă vreţi, care are menirea să conducă jocurile aşa-zise „derbiuri", sau în care evoluează jucători din lotul naţional sau care, din diverse motive, se dispută în condiţii cu totul speciale. Cei desemnaţi să facă parte din această brigadă (sau brigăzi) vor urma un curs special de perfecţionare. Totodată s-au luat şi unele măsuri privind pe jucători. Astfel, acela care înlocuieşte pe un coechipier în timpul unui joc este obligat ca atunci cînd intră pe teren să prezinte conducătorului jocului un cartonaş pe care sînt înscrise datele lui personale pentru ca în caz de nevoie să poată fi imediat identificat. O ultimă şi nu de mică importanţă măsură luată de către federaţie este aceea care priveşte amendarea acelor jucători care vor face declaraţii presei scrise, vorbite sau vizuale în care critică comportarea arbitrilor.

Jucătorii echipei **Fenerbahce** — campioana „en titre" a Turciei, înaintea unui antrenament, la o discuţie cu antrenorul **C. Teaşcă** (x)

### ECHIPELE DIN ISTANBUL PIERD TEREN...

Cu fiecare sezon oficial, echipele (evident, cele mari) din Istanbul pierd din supremaţia manifestată cu ani în urmă în campionat. Începînd cu Fenerbahce şi Galatasaray şi terminînd cu Beşiktaş şi Istanbulspor, toate traversează o perioadă de criză scoasă în evidenţă de meciurile în care întîlnesc formaţiile din provincie. Acest fapt rezultă şi din poziţiile ocupate în clasament. Echipele din Istanbul sînt risipite, între ele întercalîndu-se formaţii tinere care fac paşi serioşi spre consacrare. Astfel, Mersin Idman Yurdu şi-a înscris în palmares două prestigioase victorii asupra a „doi mari", Galatasaray şi Fenerbahce, iar Samsunspor l-a îngenunchiat pe al „treilea mare", Beşiktaş. Într-una din ultimele etape o singură formaţie din Istanbul a reuşit să iasă victorioasă: Istanbulspor, care a dispus de Altay Izmir, echipa cunoscutului antrenor iugoslav Bobek. Dar, cu toată această victorie, Istanbulspor n-a săltat în clasament. În schimb, echipele provinciale se menţin în partea superioară a tabelei de clasificare. Este cazul cluburilor Bursaspor, Göztepe Izmir, Eskişehirspor, Ankaragucu, Boluspor, Altay Izmir, Karsiyaka, Mersin Idman Yurdu, care fac totul ca să zdruncine hegemonia colegelor din Istanbul. Şi nu se poate spune că nu au succes în această direcţie...

## „BALET“ FOTBALISTIC

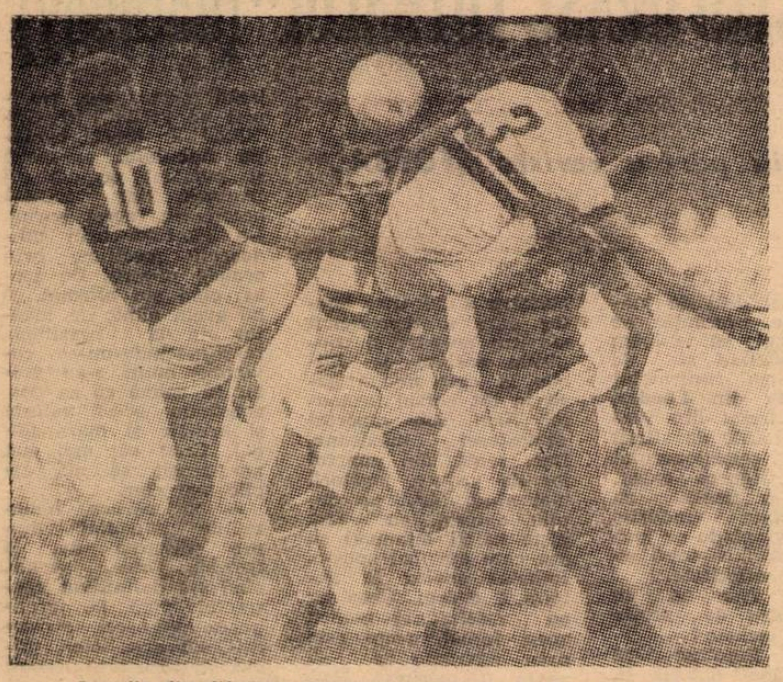

Jocurile din diferitele competiții organizate în Brazilia oferă întreceri pe cît de disputate pe atît de spectaculoase. De aceea, în partidele de campionat li se oferă zecilor de mii de spectatori faze ca aceea din fotografia alăturată, un veritabil balet fotbalistic. Fotoreporterul a fixat pe peliculă acest moment în cursul meciului dintre **Flamengo — Santa Cruz** (5—1).

O extraordinară mostră de vigoare și elan ne este oferită de această fază luată în cursul unui meci din campionatul Angliei, **Arsenal — Derby County.**

# extern MAGAZIN extern

● O descindere inopinată a poliției la sediul unei echipe amatoare din orașul *Siracusa* (Italia) a permis oamenilor legii să constate un fapt uluitor: localul adăpostea un vast... tripou clandestin prevăzut cu toate instalațiile necesare. În momentul descinderii „jocurile“ erau în... plină desfășurare, cei vinovați nemaiputînd nega nimic. Președintele clubului a fost trimis în fața instanței de judecată.

● Cea de-a 23-a ediție a turneului internațional pentru juniori și tineret de la *Viareggio* se va desfășura între 12 și 22 februarie 1971. În afară de numeroase echipe italiene au mai solicitat înscrierea la acest turneu și următoarele echipe străine: *Bocca Juniors, Racing Buenos Aires, F. C. Santos, F. C. Valencia, Benfica, Eintracht Frankfurt, Ferencvaros* și cîștigătoarea ultimei ediții, *Dukla Praga.*

● Pentru prima oară în istoria fotbalului englez, directorul tehnic al echipei naționale — *Alf Ramsey* — s-a întîlnit cu managerii tuturor celor 22 echipe din prima ligă. Întîlnirea a avut loc sub forma unui „tea party“ în sala *Hendon Hall* din *Londra* discutîndu-se problemele majore ale fotbalului și fotbaliștilor englezi. După reuniune toți cei prezenți au vizionat meciul amical *Anglia—R.D.G.*

● Fostul internațional francez *Lucien Müller*, care a evoluat și la *București* în rîndurile lui *Real Madrid*, se află din nou în *Spania* unde de curînd a preluat conducerea tehnică a echipei *Castellon* din liga a doua a campionatului.

● Pînă cu cîțiva ani în urmă internațional și jucător profesionist în *Venezuela* și *Columbia*, costaricanul *Rafael Garcia* este noul atașat cultural al țării sale la Londra.

● Zilele trecute a fost ucis, într-un accident de automobil antrenorul echipei naționale a *Algeriei, Ben Tifour*, care a făcut parte din selecționata algerienilor care activau în *Franța* și care, acum cîțiva ani, a evoluat și la *București.*

● După cum a declarat recent *dr. Mario Roldan*, membru în comisia de organizare a celei de-a XI-a ediții a Campionatului mondial — *Argentina 1978* — meciurile turneului final se vor desfășura la *Buenos Aires, Rosario, Bahia Blanca, La Plata* (aflate toate la nivelul mării), *Cordova, Mendoza* și *Tucuman* (situate la altitudini între 500 și 600 m).

● În turneul pe care-l va întreprinde în primele zile ale anului viitor în *Africa*, echipa vest-germană *Schalke 04* va întîlni, la 3 ianuarie, reprezentativa *Camerunului* și, la 10 și 14 ale aceleași luni, într-un dublu meci, selecționata statului *Congo-Kinshasa.*

## UN NOU ADVERSAR PENTRU GEAICI...

...aparatul de filmat pe care cunoscutul internațional iugoslav se pregătește cu asiduitate să-l cucerească. Extremul stînga al echipei **Steaua roșie Belgrad** (x) turnează un film de lung metraj, cu subiect fotbalistic, se înțelege, și se dovedește la fel de priceput și pe platoul de filmare ca și pe gazon...

## ELEFANTUL... “BEST“

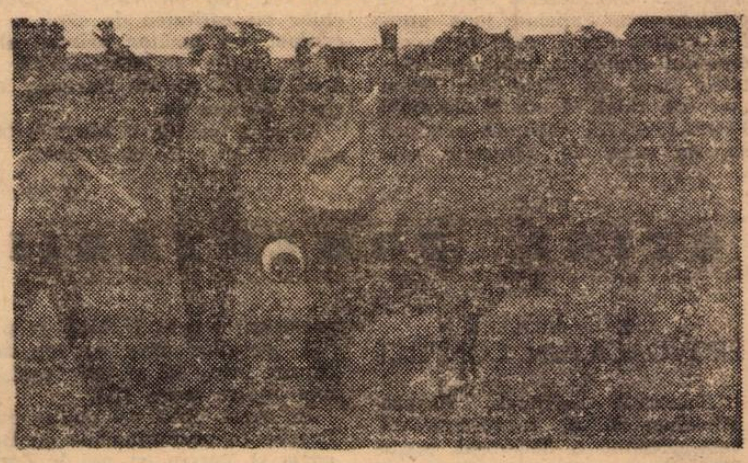

La grădina zoologică din orașul englez **Sherwood** fac senzație numerele fotbalistice ale unui... pui de elefant. Îngrijitorul său, pe numele de **Lacey**, n-a avut de lucru și s-a apucat să-l învețe jocul de fotbal. Cum se vede din fotografie, „micul“ elefant are veleități de „Best“. A învățat să joace balonul și cu călcîiul !... Spre hazul copiilor care-i urmăresc demonstrațiile.

## CUVINTE ÎNCRUCIȘATE

**ORIZONTAL:** 1) Echipă învinsă de națională noastră în cel de-al doilea joc al turneului din Brazilia (1—0) — L-a făcut pe Adamache să scoată primul balon din plasă, la Guadalajara. 2) Pe spatele lui Sătmăreanu — Ne-a învins cu 1—0 în Mexic, prin golul amintit mai sus — Îndemnul milioanelor de susținători ai echipei României. 3) Antrenorul național în compania căreia tricolorii au susținut ultimul meci înainte de plecarea spre Mexic (0—0) — Sală — Fete ! 4) ...Ciumakov, unul din arbitrii jocului de mai sus — Fruct — Strălucire. 5) Debutul Romăniei ! — Dembrovschi, Dobrin, Dumitrache, Lucescu ! — Unul dintre adversarii englezi ai lui Sătmăreanu, la Guadalajara. 6) Aspect — Intrarea lui Adamache ! — ...Marie, operă de Frimi. 7) Cal — Adversarul lui Lucescu, în partida cu Iugoslavia — Radu, pe dreapta ! 8) Lupescu ! — Șters. 9) În Anglia ! — Posedă — Setos — Nete ! 10) Durdulii — Campion. 11) Jocul de temporizare, util uneori echipei noastre — A apărea — Ca jucurile de la Guadalajara. 12) Continent în care tricolorii au susținut un lung și folositor turneu în perioada de iarnă — Susținători. 13) Nichel — Adamec, pe extreme ! — Excelentul nostru portar, erou al jocurilor de la Cardiff și Amsterdam. 14) Dumitru Tomescu, pentru selecționată — Lucescu, Dinu și recent... Lupescu.

**VERTICAL:** 1) Partener de antrenament înaintea disputei cu Finlanda — Adversarul declarat al lui Dumitrache la Cardiff. 2) Atacant finlandez prezent la 11 oct. pe „23 August“ — Echipă braziliană din Porto Alegre, oraș în care a evoluat și națională noastră. 3) Dumitru, mijlocașul național, între amici — Îi dă echipei naționale pe Domide și Florian Dumitrescu — Pe jumătate anemic ! 4) Cultivă în — Balon bine controlat. 5) Baston de biliard — L-a încercat serios pe Felix, în ultima parte a meciului cu Brazilia — Fostă echipă orădeană. 6) Cea a suporterului bate mai puternic — Necredincios. 7) Cornel Gheorghiu — Aici am jucat doar 2 partide interțări — Încuietoare. 8) Modelează lutul — Zi — Țep. 9) Strigăt — Apărător al Franței, în jocul de la Reims — Diminutiv feminin. 10) Accidentat involuntar de Lucescu, în partida cu R.F.G. de la Stuttgrat — Revelli, pe aripi ! — Echipă. 11) Dumitrache, pentru golurile sale — A scărmăna. 12) Radu Hangan — Mijlocaș brazilian la Guadalajara — Asanat. 13) Pietre prețioase — 1970 a fost cel al afirmării fotbalului nostru în arena internațională — Ușoară. 14) ...Ozon, antrenorul venit de curînd alături de Angelo Niculescu — Eng'ez la Guadalajara — Numeral.

**DAN MIHALE**
București

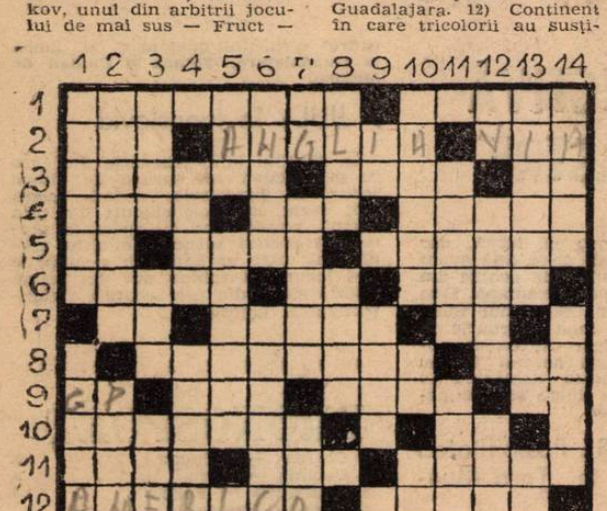


### DEZLEGAREA CAREULUI DIN NR. 237

Orizontal: 1) Lacăte — Ocazie. 2) Uliță — Scoc — Gl. 3) Murali — Ernani. 4) Inc — Ploaie — Am. 5) Ne — Pătanjen — I. 6) Acar — Rs — A — Ion. 7) Rătăcitori — Pa. 8) Erată — E — Inter. 9) Eci — M — V — Gori. 10) U — A — Foarfecă. 11) Lanterne — Rata. 12) Măturător — Țop. 13) Irigări — Afară.


**FOTBAL**
REDACȚIA ȘI ADMINISTRAȚIA
str. V. Conta nr. 16, etajul V, București, sectorul I. Telefoane: 11 10 05 (centrală), 12 95 96


## ANUL TRICOLORILOR

### MEREU APROAPE DE PELE

Această respectabilă doamnă care are privilegiul de a se întîlni zilnic cu celebrul fotbalist brazilian este... o specialistă a **Muzeului Grevin** (muzeul figurilor celebre din ceară din **Paris**) care are obligația cotidiană de a se îngriji de ținuta lui **Pelé**, înainte ca ușile muzeului să se deschidă pentru numeroșii vizitatori.

### DESPRE „IL CALCIO“

Cunoscutul cotidian din **Milano, „La Gazzetta dello sport“**, publică un interviu cu celebrul actor de cinema **Raf Vallone**, dedicat fotbalului italian. Iată cîteva interesante definiții ale vedetei de film: **„Cagliari fără Riva este ca armata greacă fără Achille. Nici o echipă n-a mai atins eficacitatea lui Torino cu Mazzolla I, Bagigalupo, Loik și ceilalți mari jucători morți în accidentul aviatic de la Superga. Firile lui Valcareggi și Rivera se resping. Nu-i nimic de făcut. Rivera este un mic Napoleon. El nu trebuie să dea foc obuzelor; este suficient doar să alinieze tunurile în baterie“.** Să mai adăugăm că aprecierile lui **Vallone** vin din partea unui cunoscător în materie. El a fost titular în echipa de juniori a lui **Torino** în anii 1934/1935.

### PLIMBĂREȚUL

Reputația aceasta și-a „cîștigat-o“ fotbalistul englez TONY HATELEY, de fapt un jucător foarte bun, un atacant percutant și foarte eficace. Dar, în ultimii 7 ani el s-a cam plimbat din club în club (și nu pe... gratis) pentru că de fiecare dată pentru transferul lui s-au plătit sume mari, din care a avut parte și Hateley. Pînă în 1963 Hateley juca la NOTTS COUNTY, echipa lui de origine. A fost ofertat în acel an de ASTON VILLA, unde a jucat doi ani. În 1965 el a trecut la BIRMINGHAM CITY, dar numai pentru un an deoarece în 1966 a semnat pentru CHELSEA din Londra. Nici aici însă n-a rămas prea mult. Anul următor îl găsim la F.C. LIVERPOOL pentru ca în sezonul viitor să evolueze la COVENTRY și un an mai tîrziu să joace sub culorile lui... NOTTS COUNTY !

### MANCHESTER CITY... DE VÎNZARE !

Cunoscuta echipă engleză **Manchester City** este pe cale de a fi vîndută ! Un cunoscut om de afaceri englez, **John Smith**, are mari posibilități ca, în schimbul sumei de **100 000** lire sterline, să dobîndească controlul acțiunilor vechiului și glorios club. El a avut de curînd o convorbire în acest sens cu **Albert Alexander**, președintele clubului, și — în principiu — tranzacția a fost încheiată. Urmează ca acesta din urmă să obțină acordul posesorilor acțiunilor clubului și dacă acestia vor consimți — ceea ce este foarte probabil — clubul lui **Bell** și **Summerbee** va deveni proprietatea **John Smith.**

# DISTINCȚIE PENTRU KOPA

Momentul cel mai emoționant, poate, din viața vestitului fotbalist francez Raymond Kopa: acordarea „Legiunii de onoare". Chipul lui Kopa, în clipa în care președintele clubului Stade de Reims, Henri Germain, îi conferă distincția, exprimă intensa emoție pe care o trăiește. Privirea acestui sportiv de elită avea să exprime jena omului modest atunci cînd primarul orașului Reims a subliniat calitățile care au făcut din Kopa **„un om fidel, demn și simplu": FIDELITATEA față de originea sa, de oraș, de diversele sale echipe și coechipierii săi, de Stade de Reims, față de președintele și antrenorul său; CURAJUL *exemplar pe teren* și în viață (a depășit momentul de grea cumpănă al pierderii fiicei sale); ENTUZIASMUL pe care a știut să-l transmită coechipierilor și spectatorilor; SIMPLITATEA lui, cu care a rămas, chiar cu calitatea de căpitan al echipei, un jucător printre alții și ca alții; INTELIGENȚA și MODESTIA sa în întreaga carieră de sportiv.**

Kopa a primit o binemeritată răsplată și prin el fotbalul.

# „SÎNT MOMENTE CÎND URĂSC FOTBALUL" (Ramsey)

## *Interviu pentru revista „FOTBAL"*

În săptămînile fierbinți dinaintea „Mundialului", cînd televiziunea noastră a prezentat seriile turneului final, l-am căutat de zor pe **sir Alf Ramsey**, pentru un interviu. Suita de telefoane, de intervenții și de solicitări a rămas fără rezultat; și nu dintr-o impolitețe a celebrului antrenor. Secretara federației engleze ne-a lămurit misterul în finalul nereușitelor noastre. **„Sir Alf este un om extrem de meticulos. Era mult mai bine dacă ar fi știut cu zece zile înainte de intenția dv."** Cum pentru situația de atunci, față de programarea emisiunilor, răgazul acesta nu exista, a trebuit să renunțăm la proiectul nostru. Că **sir Alf** este mai mult decît meticulos, aveam să mă conving în **Mexic**, dintr-o întîmplare simplă, desigur, dar grăitoare. Am observat că ieșirea de la cabină a „statului major tehnic" al reprezentativei engleze se face, parcă, după un protocol dinainte stabilit și riguros respectat. În mijloc, o jumătate de pas înaintea celorlalți oameni în albastru mergea **Ramsey**. În dreapta lui, secundul **Sheperdson** în stînga medicul, pe flancuri, cei doi maseuri. Niciodată formația aceasta nu avea altă așezare cînd intra pe gazon sau cînd îl părăsea, pentru pauză sau după final. Cred că nu era vorba de o simplă coincidență.

Convinși deci de măsurile de precauție pe care trebuie să le luăm și beneficiind și de amabilitatea confratelui **Eric Baty** din **Londra**, ne-am adresat din vreme întrebările de sfîrșit de an selecționerului englez. Riguros exact, **Ramsey** a trimis cu punctualitate rîndurile sale, convingîndu-ne încă o dată că face totul cu maximă seriozitate.

**— A fost un an bun, pentru dv., acesta care se încheie?**

— Da. Socotesc că mi-am făcut datoria și, de asemenea socotesc că și echipa **Angliei** a dat ceea ce se aștepta de la ea. Unii vor zîmbi. N-am ajuns în primele patru locuri în **Mexic** și, totuși, eu consider că naționala și-a făcut datoria. Da. Așa consider. Și iată pentru ce. În **Mexic**, ieșirea noastră din competiție nu s-a datorat unei inferiorități tehnice, fotbalistice; ea a venit ca urmare a unor factori psihologici, pe care nu-i poți prevedea și nici evita. În acest grup de factori eu includ și centimetrii care au despărțit mingile lui **Lee** sau **Hurst** de plasă, în meciul cu **Brazilia**; și lovitura de maestru a lui **Uwe Seeler** care a reprezentat sfîrșitul nostru; și condițiile extrem de dificile în care ne-am găsit în tot cursul turneului final, sub raportul atmosferei mexicane. Dar, repet, din punctul lor de vedere, jucătorii *mei* și-au făcut pe deplin datoria, au fost niște băieți minunați și, așa cum am mai spus-o, fotbalul englez le datorează enorm. Ceea ce au realizat ei pentru acest fotbal, acum este prea devreme ca să poată fi măsurat. Dar, sînt sigur, timpul va da dimensiunile exacte performanțelor obținute pentru culorile engleze.

**— Credeți că numeroasele constatări făcute în Mexic vor influența în vreun fel cu-**

**• „Jucătorii mei și-au făcut pe deplin datoria..." • „Calapoadele" nu se potrivesc fotbalului • Ce-i lipsește echipei României? • Elogiu selecționatei Iugoslaviei**

**loarea fotbalului din insulă? Dv., spre exemplu, înțelegeți să împrumutați ceva din principiile echipei Braziliei, să zicem?**

— Numeroasele articole de specialitate apărute după Mexic, colocviul ținut la Londra, declarațiile, filmele, fiecare dintre aceste surse de informare, pe lîngă constatările proprii, au îmbogățit, se înțelege, cultura de specialitate a fiecărui tehnician care a înțeles să se preocupe de această obligație primordială a sa. Opinia mea rămîne că în diversele sale etape, fotbalul a prezentat — pentru echipele mari — principii generale de joc identice. A crede însă că a împrumuta ceea ce reușește unei formații sau ceea ce ea obține într-un mod strălucit și a așeza aceste calapoade pe formația pe care o antrenezi reprezintă o rețetă, se înșeală. Iată, de pildă eu rămîn la convingerea că natura fotbalului englez, construcția jucătorilor noștri, climatul, atmosfera de campionat, totul, fac imposibilă trecerea, să zicem, spre un stil brazilian. Ar însemna să ucidem ceea ce are fotbalul nostru mai valoros și mai specific. Se va riposta: dar după eșecurile din fața Ungariei n-ați procedat la restructurarea fotbalului? Răspunsul exact este acesta: atunci fotbalul nostru s-a realiniat ca PRINCIPII GENERALE după evoluția fotbalului european și mondial pe care îl ignorase. Dar această accelerare, acest sprint, l-a efectuat prin mijloacele specifice, prin armele proprii. De aceea, cînd am afirmat că nu avem nimic de învățat de la brazilieni, răstălmăcindu-mi-se cuvintele mulți s-au grăbit să spună că aș desconsidera acest valoros și artistic și mare fotbal. Cred că, mai sus, am reușit să mă explic mai clar.

**— Se vorbea, înainte de „Mundial", despre plecarea dv. la Ipswich Town. Acum, cînd s-a definitivat contractul pînă la terminarea viitoarei competiții supreme, cum priviți desfășurarea evenimentelor?**

— Aș fi putut pleca a doua zi după sosirea din **Mexic**. Fără să mi se ceară imediat acest lucru, am înțeles să rămîn tocmai ca să nu se considere că plec după eșuarea tentativei de a menține titlul. Și-apoi, doresc din tot sufletul să realizez această trecere de la formula „Wembley 1966", la formula „München 1974". Știți foarte bine, operația a început și n-am motive să fiu nemulțumit. Necazul vine atunci cînd trebuie să trăiești clipele despărțirii de niște oameni de care te leagă atîtea lucruri dragi. Sînt momente cînd urăsc fotbalul și rigorile funcției mele.

**— V-am ruga, cîteva cuvinte despre echipa României.**

— Reiau o idee exprimată cîndva. Mă bucură că am jucat amicalele cu selecționata României. Am fost plăcut impresionați de eforturile selecționatei dv., în Mexic. Oricum naționala română a părăsit grupul acela, destul de numeros, al echipelor „de serviciu". Îi mai trebuie, cred eu, zece kilograme în plus de curaj, în atac. Adică, lîngă subtilitatea și inteligența lui Dumitrache, un vinjos fără complexe. Cred că a găsit un jucător de asemenea gen — Neagu

**— Anticipați vreo echipă revelație pentru 1971?**

— Poate revelație nu, ci mai bine zis, o repunere în drepturile sale — echipa Iugoslaviei. După mine, oamenii lui Mitici stau pe același piedestal cu marile echipe europene

**ef. i.**

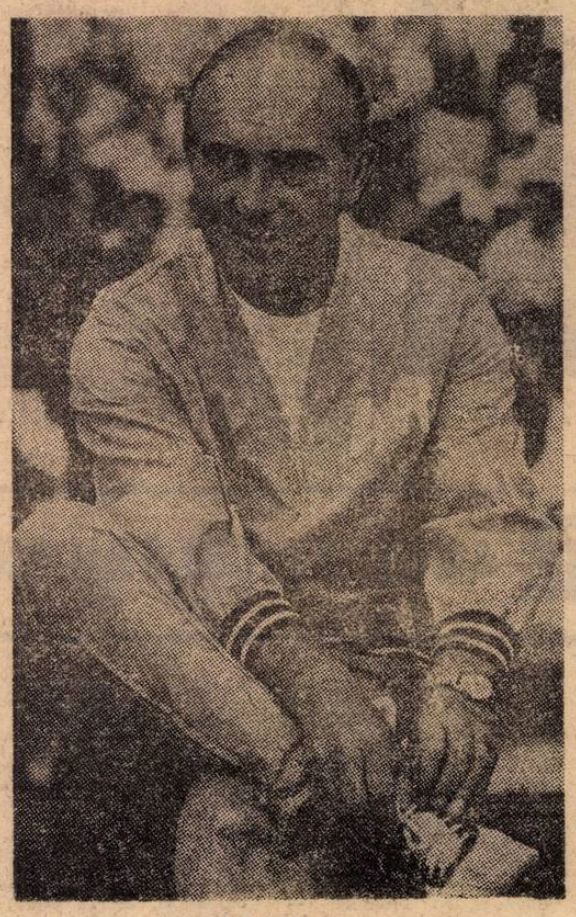

**Alf Ramsey**

# ȘTIRI, COMENTARII

## GERD MÜLLER PROVOACĂ UN CONFLICT

„Tunarul" echipei Bayern München și al reprezentativei vest-germane a declanșat, poate fără să vrea, un conflict cu propriii colegi din echipa națională. Müller n-a luat parte la jocurile amicale cu Iugoslavia și Grecia, fiind accidentat. Urmărind însă jocul cu Iugoslavia la televizor, el a criticat foarte aspru pe colegii care au evoluat la Belgrad pentru jocul prestat. Ajungînd la urechile echipei, componenții ei au răspuns în termeni nu mai puțin violenți la criticile lui Müller. Pentru a evita o ruptură în sînul echipei sale, mai precis între Müller și restul formației, selecționerul Schön a intervenit, cu tactul său recunoscut, și a aplanat conflictul care amenința să dezmembreze lotul național. Explicația dată de Schön a fost, firește, diplomatică: cuvintele lui Müller au fost rău înțelese și fals interpretate...

## A FOST ALCĂTUIT PROGRAMUL TURNEULUI U.E.F.A. — 1971

După cum se știe, ediția 1971 a Turneului U.E.F.A. pentru juniori va fi organizată de federația cehoslovacă. Aceasta a prezentat recent U.E.F.A.-ei planul jocurilor care se vor desfășura între 22 și 30 mai în mai multe orașe (22).

În cazul cînd va obține calificarea în preliminariile cu Bulgaria și Turcia (și noi le dorim acest lucru), juniorii români vor evolua în turneul final în grupa a II-a, cu sediul în orașul Hradec Kralove. Programul jocurilor din această grupă a fost astfel întocmit:

22 mai *U.R.S.S. — Cîștigătoarea grupei 4 preliminare* (România—Bulgaria—Turcia) la Trutnov: *Cîștigătoarea grupei 1 preliminare* (Belgia—Olanda—Luxemburg) — *Cîștigătoarea grupei 3* (Islanda—Scoția—Țara Galilor) la Vysoki Myte.

24 mai: *U.R.S.S. — Cîștigătoarea grupei 1*, la Pardubice. *Cîștigătoarea grupei 3 — Cîștigătoarea grupei 4*, la Jablonec.

26 mai: *U.R.S.S. — Cîștigătoarea grupei 3*, la Hradec Kralove; *Cîștigătoarea grupei 1 — Cîștigătoarea grupei 4*, la Novy Mesto.

Și în celelalte grupe ale turneului final, jocurile au loc în mai multe localități, altele decît cele care sînt stabilite ca sedii (grupa I la *Plzen*, grupa III la *Gottwaldov* și grupa IV la *Kosice*).

Semifinalele (28 mai), precum și finalele (30 mai) se vor disputa la *Praga*.

## CUPON DE PARTICIPARE

**„TROFEUL REVISTEI FOTBAL" 1970**

**acordat celui mai bun fotbalist român al anului**

1. . . . . .
2. . . . . .
3. . . . . .
4. . . . . .
5. . . . . .

Numele . . . . . .

Adresa . . . . . .

. . . . . .

Acest cupon, completat citeț, se trimite pe adresa: **Revista Fotbal, str. Vasile Conta nr. 16, etaj 5, București**, pînă la data de 20 decembrie a.c.

Se va menționa pe plic: **„Pentru anchetă".**

Cititorii care vor indica ordinea finală exactă a primilor cinci, așa cum va reieși din anchetă, **vor primi premii.**

# NOI TURNEE ÎN PERSPECTIVĂ PENTRU ECHIPELE NOASTRE

## U.T.A.: Două săptămîni în Grecia

La jumătatea lunii februarie, mai precis de la data de 15, **U.T.A.** va întreprinde un turneu în **Grecia**, care va dura aproximativ două săptămîni. În această perioadă, arădenii vor susține un număr de patru jocuri cu echipe din prima divizie a campionatului elen. Acest turneu este întreprins ca urmare a invitației clubului **Kavala**, urmînd ca — la o dată care se va stabili ulterior — jucătorii greci să fie la rîndul lor oaspeții celor de pe malul Mureșului.

## PETROLUL: Jocuri perfectate în Libia, Maroc și Alger

După o perioadă de timp în care ploieștenii au dus tratative cu cîteva echipe de club din **Liban** pentru perfectarea unui turneu de iarnă, dar rămase fără rezultat, ei se află acum în legătură cu o serie de echipe din alte țări cu climă mediteraniană. Este vorba de întreprinderea unui îndelungat turneu în luna februarie în **Libia, Maroc** și **Alger**. Ar exista posibilitatea prelungirii acestui turneu și în **Kuweit**, aceasta depinzînd în principal de datele libere ale echipelor din această țară

## F. C. ARGEȘ: Posibilitatea unor evoluții în „Țara Mundialului"

Sub egida Federației mexicane, în colaborare cu ziarul „La Prensa", există perspectiva efectuării unui turneu peste ocean al piteștenilor, tot în cursul lunii februarie. Echipa antrenată de Titus Ozon ar urma să evolueze pe marile stadioane mexicane, cele pe care s-au disputat jocurile din cadrul turneului final al C. M., adică la **Guadalajara, Toluca** și **Ciudad de Mexico.**

## JIUL: În Iugoslavia

La sfîrșitul lunii februarie Jiul are în perspectivă un turneu de cîteva jocuri în **Iugoslavia.** Avînd relații mai vechi cu unele cluburi din țara vecină, petroșenenii au speranța perfectării acestui turneu, de altfel tradițional, care ar cuprinde o suită de 3—4 jocuri cu echipe atît din prima divizie cît și din cea secundă a campionatului iugoslav.

# PRONOSPORT

| | |
|---|---|
| 1. Cagliari — Bologna | x |
| 2. Catania — Roma | x |
| 3. Fiorentina — Foggia | 1 |
| 4. Inter — Varese | 1 |
| 5. Juventus — Lanerossi | 1 |
| 6. Lazio — Sampdoria | x |
| 7. Napoli — Milan | x |
| 8. Verona — Torino | x |
| 9. Como — Atalanta | x |
| 10. Mantova — Brescia | x |
| 11. Massese — Ternana | x |
| 12. Monza — Livorno | 1 |
| 13. Palermo — Novara | x |

Redacția și administrația: str. Vasile Conta nr. 16, București. Tiparul: I.P. Informația, str. Brezoianu nr. 23—25, București

BIBLIOTECA „ASTRA"
SIBIU

PROLETARI DIN TOATE ȚĂRILE, UNIȚI-VĂ!

REVISTĂ SĂPTĂMÎNALĂ
ANUL V
239
MIERCURI
23 DECEMBRIE 1970
12 PAGINI
2 LEI

# FOTBAL

*În paginile 6—7*

O AMPLĂ „MASĂ ROTUNDĂ" ORGANIZATĂ DE REVISTA NOASTRĂ, PE TEMA:

## ECHIPA ROMÂNIEI ÎN ANUL CEL MAI FIERBINTE AL EXISTENȚEI SALE

PARTICIPĂ:

- ANGELO NICULESCU,
- ION ALEXANDRESCU
- Dr. DUMITRU TOMESCU,
- NICOLAE PETRESCU
- NICOLAE LUPESCU

**INSTANTANEE DE VACANȚA**

**Fotoreporterul nostru S. Bakci a surprins pe peliculă două imagini din frumoasa stațiune balneară Herculane. Aici, jucătorii a două echipe divizionare A (Progresul — sus; Jiul — jos) petrec câteva zile reconfortante de concediu binemeritat după o activitate competițională intensă**

## PESTE 12000 DE CUPOANE

ÎNREGISTRATE LA ANCHETA NOASTRĂ PENTRU DESEMNAREA CELUI MAI BUN FOTBALIST ROMÂN AL ANULUI!

## CINE VA FI LAUREATUL „TROFEULUI REVISTEI FOTBAL" — 1970?

REZULTATELE DEFINITIVE LE VEȚI AFLA ÎN NUMĂRUL NOSTRU SPECIAL DE ANUL NOU, CARE VA APĂREA LUNI 28 DECEMBRIE

**Festivitatea de premiere va avea loc în ziua de 28 decembrie, ora 18, în Sala sporturilor „Floreasca", o dată cu decernarea celorlalte trofee acordate celor mai merituoși sportivi ai anului 1970. După festivitate va urma un bogat program artistic.**

# CAMPIONATELE JUDEȚENE

# LA ÎNCHEIEREA TURULUI

**• O PERFORMERĂ — POLITEHNICA BRAȘOV : 25 DE PUNCTE DIN 26 POSIBILE ! • OITUZ TG. OCNA ȘI CONCENTREAZĂ DIN NOU AMBIȚIILE ȘI SPERĂ... • FORESTIERUL TILEAGD — 7 ETAPE SUSPENDARE A TERENULUI PROPRIU ! • RECORDUL... RECORDULUI MEDIAȘ ! • JUCĂTORI SUSPENDAȚI ȘI EXCLUȘI DIN VIAȚA SPORTIVĂ**

## BACĂU

Faptul că cele 14 echipe participante sînt de valori aproximativ egale a avut drept rezultat dispute echilibrate, deosebit de atractive. Dovada cea mai concludentă ? **Toate cele 14 formații sînt înșiruite pe o distanță de 8 puncte.** Campioana de anul trecut, Oituz Tg. Ocna, și-a reconcentrat ambițiile, a jucat din nou cu dăruire și iat-o iarăși în fruntea clasamentului. Pentru a obține însă victoria finală, va trebui să lupte din greu cu Partizanul Bacău, Energia și Constructorul, ambele din orașul Gh. Gheorghiu-Dej. Pe parcursul celor 13 etape, comisia de disciplină a sancționat 26 de jucători. La acest capitol, al disciplinei, trei echipe merită să fie evidențiate: Gloria Zemeș, fără nici un jucător suspendat și fruntașele Oituz și Energia, doar cu cîte un jucător sancționat. **(Ilie Iancu** — *corespondent*).

## BIHOR

Bihoreana Marghita (28 p.), Minerul Bihor (27 p.), Recolta Valea lui Mihai (26 p.) — iată ordinea celor trei fruntașe ale turului campionatului județean la care participă un număr record de echipe — 18. De altfel, **în lupta pentru titlul de campioană sînt angajate, cu șanse egale, șase formații, ceea ce face campionatul mult mai atractiv.** Pe parcursul celor 17 etape, însă, am avut prilejul să consemnăm și aspecte mai puțin plăcute. Au existat, în această toamnă, cazuri de încălcare a normelor eticii sportive mai multe ca oricînd. comisia județeană fiind obligată să împartă sancțiuni săptămînă de săptămînă. Cea mai drastică a fost dictată împotriva echipei Forestierul Tileagd, căreia i-a fost suspendat terenul pentru 7 etape, iar un jucător din greu cu Partizanul Bacău, Energia și Constructorul, ambele din orașul Gh. Gheorghiu-Dej. Pe parcursul celor 13 etape, comisia de disciplină a sancționat 26 de jucători. La acest capitol, al disciplinei, trei echipe merită să fie evidențiate: Gloria Zemeș, fără nici un jucător suspendat și fruntașele Oituz și Energia, doar cu cîte un jucător sancționat. **(Ilie Iancu** — *corespondent*).

Alexandru Varga, a fost exclus din viața sportivă. De multe ori au greșit și arbitrii, unii dintre ei interpretînd în mod cu totul personal regulamentul, viciind rezultatele. Dar și-au primit și ei pedeapsa. (Vasile Sere-corespondent).

## SIBIU

Prima parte a întrecerii a relevat cîteva surprize. Era greu de presupus, de exemplu, că echipe ca Record Mediaș, Carpați Mirșa și Metalul I. O. Sibiu, care anul trecut se zbăteau pe ultimele locuri ale clasamentului, vor deveni în actuala ediție pretendente la primul loc. Record Mediaș și-a luat în serios rolul de lider și s-a distanțat la 3 p de campioana ediției trecute Progresul Sibiu și Carpați Mirșa. Dar, prima parte a campionatului a oferit și aspecte neplăcute. Foarte mulți jucători, certați cu disciplina, au trebuit să apară în fața comisiei de disciplină pentru a-și primi sancțiunile. Cîteva nume : Negrea (C.F.R. Sibiu), Greavu (Construcții Sibiu), Feișan și Răiceanu (Voința Sibiu), etc., etc. Echipei Sparta Mediaș i s-a suspendat terenul (3 etape) pentru neasigurarea securității conducătorului de joc. Abateri au fost multe. Poate că returul... **(Ilie Ionescu**-corespondent).

## BRAȘOV

Actuala ediție a campionatului se desfășoară la un nivel superior, majoritatea echipelor oferind partide spectaculoase. **Întrecerea este dominată de Politehnica Brașov care a realizat în tur un procentaj de puncte de invidiat : 25 din 26 posibile !** Antrenată de **Al. Dumitriu,** formația studenților brașoveni și-a propus ca principal obiectiv promovarea în Divizia C, fapt pentru care se pregătește cu toată seriozitatea. Comportări bune au avut în această toamnă și echipele Măgura Codlea, I.C.I.M. Brașov și, mai ales, Olimpia Sînpetru. La polul opus se află Bazaltul Racoș și Ceramica Feldioara. Din punct de vedere organizatoric, campionatul s-a desfășurat în condiții mult mai bune decît în anii precedenți. **(Carol Gruia** — *corespondent*).

# REVELAȚII ALE CAMPIONATULUI DE JUNIORI

## MINERUL BAIA MARE

Prima echipă de juniori a Minerului Baia Mare, antrenată de Ștefan Weiss, a încheiat turul campionatului republican de juniori cu un bilanț excelent : locul I în seria a XIII-a, 10 victorii, un rezultat de egalitate, fără să cunoască înfrîngerea, golaveraj 42—8. Succesul juniorilor băimăreni este cu atît mai meritos, cu cît el a fost obținut într-o serie în care activează și două echipe orădene, Crișul și Olimpia, pretendente la primele locuri ale clasamentului. Dar, așa cum am arătat, băimărenii s-au dovedit a fi imbatabili și hotărîți să repete, în returul campionatului, aceiași comportare excelentă. S-au remarcat : Al. Varga (13 goluri înscrise), Iarovenco, Matei, Crișan, Mihalcic. **(VASILE SĂSĂRANU** — *corespondent*).

## CORVINUL HUNEDOARA

Evoluînd în seria a XII-a a campionatului național, juniorii de la Corvinul Hunedoara n-au avut, în turul competiției, nici-un adversar care să le pună probleme mai deosebite. Elevii antrenorului Dumitru Pătrașcu n-au gustat încă din cupa înfrîngerii. Ba, mai mult, ei au reușit scoruri severe — 7—0 cu Vitrometan Mediaș, 7—1 cu Unirea Alba Iulia etc. — și o detașare în fruntea clasamentului (7 puncte față de a doua clasată, Metalurgistul Cugir), care-i scutește de emoții în retur. Cei mai buni jucători ai Corvinului au fost fundașul central Nagy, mijlocașul Deliu și atacanții Giurgiu și Mureșan care, probabil, vor fi promovați în lotul seniorilor. Cel mai tînăr jucător este N. Nanos (14 ani), iar golgeterul echipei este Giurgiu, autorul a 14 din cele 41 de goluri marcate de echipa sa. **(IOAN VLAD** — *corespondent*)

# PREA MULTE ACTE DE INDISCIPLINĂ

Campionatul de fotbal al municipiului București (cunoscut sub titulatura de categoria „Onoare") și-a desemnat, nu de mult, liderul de toamnă. Acesta este **Dinamo Obor.** Elevii lui **Gică Teodorescu** au dominat încă din start întrecerea (primele opt etape au însemnat pentru oborenî tot atîtea victorii !), încheind turul cu trei puncte avans ! Din luna martie, dinamoviștii vor relua lupta așteptînd replici mult mai viguroase din partea echipelor I.C.S.I.M. (antrenor Aurică Teodorescu) — una dintre revelațiile turului, Automatica (H. Ghibănescu), Granitul (Olimp Mateescu) și Agronomia (Gh. Tătărescu), foarte tenace îndeosebi... în deplasare !

Prima parte a întrecerii ne-a prilejuit însă (mai mult ca niciodată) consemnarea a numeroase acte de indisciplină, unele foarte grave. În parte ele au fost generate de însăși comisia municipală (!!) care, față de primele „cazuri" a dovedit îngăduință și blîndețe, dînd astfel apă la... moară și altor jucători certați cu etica sportivă. De cele mai multe ori comisia s-a mulțumit să dea avertismente sau să dicteze sancțiuni minore, cu toate că în foarte multe situații avea de a face cu recidiviști. Așa a procedat bunăoară, cu echipele Triumf și Viscoza din a căror dispută a rezultat o încăierare de pomină între suporteri și oamenii de ordine ! Ce decizie a dictat forul corespunzător într-un astfel de caz deosebit de grav ? A suspendat, pentru cîteva etape, terenurile celor două echipe ! Atît și nimic mai mult. Cu toate că Viscoza a mai provocat scandaluri și în anii trecuți pe terenurile I.C.A.B. și 23 August, iar Triumf chiar în actualul tur al campionatului, în partidele cu Granitul și U.R.E.M.O.A.S. Comisia de disciplină nu a putut să elimine din campionat respectivele formații (dacă ar fi intenționat s-o facă), întrucît nici cu echipele Vulcan și U.C.R. care activează în categoria Promoție și din a căror „dispută", a rezultat o bătaie ca în filme, care a făcut vîlvă în cartierul Ghencea — nu a procedat cu intransigență.

În condiții cu totul necorespunzătoare s-au desfășurat și alte întîlniri care nu au constituit, și nu înțelegem de ce, obiectul unor sancțiuni drastice. Este vorba de jocurile susținute, îndeosebi, de Acumulatorul, Avîntul „9 Mai" și Constructorul, echipa deținătoare a titlului de campioană. Iată de altfel o mostră de cum procedează comisia municipală. Portarul de la Granitul, Matache, s-a făcut vinovat de un grav act de indisciplină. Comisia municipală l-a suspendat 8 etape, în același timp ridicînd echipei Constructorul dreptul de a organiza, pe patru etape, meciuri pe propriul teren. Nu după mult timp însă, aceiași comisie a redus sancțiunea Constructorului la 2 etape, iar pe Matache l-a lăsat să stea pe tușe numai trei etape !

Odovadă a slăbiciunii și lipsei de fermitate a forului municipal este și faptul că acesta permite ca multe dintre meciuri să se desfășoare pe terenuri neîmprejmuite și nu așa cum prevede regulamentul. Exemple: Luxor, Pasteur, Triumf, 23 August II, Acumulatorul, I.C.S.I.M., terenuri care au gărdulețe de sîrmă de 60—80 cm. înălțime, „obstacole" ușor de trecut de către huliganii (cum pot fi numiți altfel cei ce intră nepoftiți pe gazon ?) care vor cu orice preț să se răfuiască cu arbitrii, cu jucătorii oaspeți sau cu oamenii de ordine. E adevărat, comisia municipală a atras în repetate rînduri atenția — verbal și în scris — asociațiilor respective că le va suspenda terenurile dacă nu vor lua măsurile necesare de securitate si nu vor împrejmui așa cum trebuie bazele lor sportive. Dar totul a fost trecut cu vederea, comisia n-a dictat nici o sancțiune în această privință.

Și dacă, așa stau lucrurile, atunci de ce să mai mire pe cineva că jucătorii devin tot mai indisciplinați, că asociațiile desfășoară o slabă muncă de educație, că se înmulțesc continuu cazurile de invadare a terenurilor ? Scandalurile, actele de nesportivitate petrecute în această toamnă pe terenurile bucureștene, cer cu acuitate o cu totul altă optică din partea comisiei municipale de fotbal. Cer fermitate, intransigență față de abateri, operativitate în luarea unor decizii pe măsura faptelor săvîrșite. În caz contrar, vom continua să fim pușI și în fața altor cazuri de indisciplină grave care, indiscutabil, nu fac cinste sportului. Nimănui.

**DAN PORUMBACU**

# *Floare rară*

## SEXAGENARUL DIN BUCIUMENI — VÎLCEA

*Cu treburi prin București, sexagenarul Gheorghe Zigulescu din Buciumeni — Drăgoești, județul Vîlcea, a dorit mult să vadă și un anumit meci de fotbal : Steaua București — Steaua roșie Belgrad. L-a văzut și... s-a îndrăgostit de fotbal.*

*Întors acasă, s-a pus pe treabă, înființînd în 1963, cu sprijinul consiliului popular comunal, asociația Voința. Volei, oină, șah, tenis și, bineînțeles, fotbal, iată cîteva dintre disciplinele sportive practicate astăzi de tinerii din Buciumeni. Echipa de fotbal — seniori, cuprinde în rîndurile sale muncitori de la I.M.A., elevi, profesori și chiar un student de la Craiova, care, sîmbăta, vine în mod special pentru meci. În același timp, antrenorul-pensionar Gh. Zigulescu a pus bazele și schimbului de mîine, alcătuind și o echipă de juniori și una de pitici. Echipa de seniori participă în grupa a III-a a campionatului județean sătesc în care, după disputarea turului, ocupă primul loc în clasament, fără să cunoască înfrîngerea! Ajutat mult de profesorul Gh. Cosma, căpitanul echipei, antrenorul voluntar depune străduanii deosebite pentru ca formația din Buciumeni să aibă o comportare merituoasă și să promoveze în prima categorie a campionatului județean.*

*Și pentru ca seria inițiativelor îndrăgostitutui de fotbal din Buciumeni — Drăgoiești să fie completă, în acest an Gh. Zigulescu a hotărît să facă pe plac și jetelor, înființînd și o echipă feminină de fotbal care a și susținut două partide — la Govora și Rm. Vîlcea — în compania echipei din Amărăști, pe care a întrecut-o cu același scor : 1—0.*

*Activitatea veșnic-tînărului din Buciumeni este apreciată în mod deosebit de toate forurile județene (C.J.E.F.S. Vîlcea, Comitetul județean U.T.C., Consiliul popular județean) care au alocat o sumă de bani necesară amenajării, pînă la 1 mai 1971, a unei baze sportive în comună care va avea, desigur, și un teren de fotbal.*

*Indiscutabil, exemplul lui moș Gheorghe Zigulescu, floare rară prin satele noastre, merită să fie evidențiat. Și nu-i de loc rău dacă se vor găsi alții care să-l imite. Sau măcar să încerce. Tot ar fi suficient.*

**ILIE IONESCU**
corespondent

Echipa Voința Buciumeni-Drăgoești

# SUCCESE ALE CAMPIONATELOR LOCALE, LA SIGHIȘOARA

În afara divizionarei C, C.F.R. Sighișoara, fotbalul local nu stagnează. Astfel, de curînd, a luat sfîrșit campionatul municipal, la care au luat parte 13 echipe (4 la seniori, 4 la juniori și 5 la copii). La seniori, Metalul (antrenată de instructorul Dan Moise) a cucerit locul 1 fără nici o înfrîngere, sperînd ca în anul viitor să reactiveze în campionatul județean, după o întrerupere de un an. Barajul va decide...

Juniorii și-au disputat și ei cu ardoare jocurile, oferind spectatorilor meciuri frumoase, în care echipa Liceului nr. 2 (prof. **Adalbert Sederești**) a cîștigat toate meciurile, ocupînd binemeritatul loc 1. De menționat comportarea bună a echipei Școlii profesionale de ucenici, ocupanta locului secund.

Nici copiii nu s-au lăsat mai prejos, oferind și ei dispute dîrze și pline de spectaculozitate. Elevii profesorului **Emil Mosora** (Școala generală nr. 3) s-au dovedit mai constanți și mai buni, cucerind învidiatul loc 1, fără nici o înfrîngere. În încheiere, nu putem trece cu vederea buna organizare a competițiilor, în care mîna președintelui C.M.E.F.S., **Laurențiu Pakot**, s-a făcut simțită.

**PAVEL PEANĂ**
corespondent

ANCHETA PENTRU DESEMNAREA CELUI MAI BUN FOTBALIST ROMÂN AL ANULUI S-A ÎNCHEIAT

# CUI ÎI VA REVENI „TROFEUL REVISTEI FOTBAL" 1970?

## RĂSPUNSUL LA ACEASTĂ ÎNTREBARE, ÎN NUMĂRUL NOSTRU DE ANUL NOU

În mod practic, ediția 1970 a tradiționalei noastre anchete pentru desemnarea celui mai bun fotbalist român al anului s-a încheiat.

La această oră, cunoaștem ordinea primilor cinci jucători în trei din cele patru criterii pe baza cărora se fac clasamente separate.

Comisia de organizare a anchetei **a definitivat clasamentul alcătuit pe baza notelor** primite de jucători în partidele de campionat (returul ediției trecute plus turul celei actuale a campionatului), un clasament care oferă numeroase surprize. De asemenea, **am primit opțiunile celor 16 antrenori ai echipelor divizionare A** și am alcătuit și clasamentul criteriului secund. **Peste 60 de ziariști de specialitate, comentatori de radio și televiziune, scriitori** care se interesează de fenomenul sportiv în general și de cel fotbalistic, în special, ne-au dat și ei buletinele complete și nu ne mai rămîne acum decît să facem... adunarea punctelor în vederea celui de-al treilea criteriu.

O lucrare de mare amploare, în care sîntem acum angajați, o constituie **întocmirea clasamentului ultim, cel pe baza opiniilor exprimate de cititorii revistei**, de marea masă a iubitorilor fotbalului. În ultima săptămînă, s-a înregistrat o adevărată avalanșă de scrisori. După cum s-a anunțat din vreme, termenul de închidere a anchetei, pentru public, a fost ziua de **20 decembrie**. Înaintea acestei date, cîteva mii de cupoane de participare s-au adăugat celor 4000 pe care le înregistrasem la apariția noastră de săptămîna trecută. La ora la care aceste rînduri pleacă spre tipografie, continuă să ne sosească plicuri, în special din provincie, pe care încă le luăm în considerație, datorită faptului că poartă ca dată a poștei 20 decembrie sau chiar date anterioare. Regretăm că, probabil, vom fi obligați să anulăm acele scrisori care vor fi datate posterior acestei date, dar clasarea voturilor, înregistrarea, numărarea lor, constituie o operațiune atît de vastă încît — dacă am prelungi termenul — nu credem că am mai putea avea rezultatul final în timp util, încît să publicăm rezultatul definitiv, în termenul propus.

**Cu această ocazie, redacția noastră ține să exprime mulțumirile sale milor de cititori din toate colțurile țării care au participat la ancheta pentru decernarea „TROFEULUI REVISTEI „FOTBAL" 1970", mulțumindu-le totodată pentru rîndurile de apreciere asupra revistei noastre și felului cum e organizată ancheta, rînduri pe care — cu multă satisfacție — le-am găsit în sute și sute de plicuri care au poposit cu acest prilej pe birourile noastre.**

Reamintim cititorilor noștri că pentru criteriile nr. 1 (note în campionat), nr. 2 (antrenori de Divizia A) și nr. 3 (ziariști) punctajul în clasament este de 5, 4, 3, 2, 1. În clasamentul final alcătuit pe baza voturilor primite de la masa de iubitori ai acestui sport, primul clasat va primi 10 puncte, următorul 8 și așa mai departe, deci **acordăm la acest al patrulea criteriu un punctaj dublu**, dată fiind marea pondere a opiniei celor ce urmăresc zi de zi activitatea fotbalistică.

Prin comasarea acestor patru clasamente într-unul final, vom avea ordinea definitivă și îi vom cunoaște pe laureații anului care se încheie peste o săptămînă.

**Cel mai bun fotbalist român al anului 1970 va primi din partea revistei „Fotbal" o splendidă cupă de cristal.** În același timp, A. S. Loto-pronosport oferă laureatului un televizor „Miraj". Vor primi, tot din partea redacției, cupe de cristal și aparate de radio, și jucătorii clasați pe locurile 2 și 3.

Paralel cu ancheta, organizăm și un concurs pentru cititori. După cum am mai anunțat, acei care au — pe buletinele trimise — ordinea finală exactă a primilor cinci din clasamentul general, vor primi **10 abonamente gratuite, pe timp de un an, la revista „Fotbal"**. În cazul în care numărul acestora va fi mai mare de zece, desemnarea viitorilor abonați gratuit la publicația noastră se va face prin tragere la sorți.

**În numărul nostru viitor, număr festiv cu ocazia Anului Nou, cititorii vor găsi nu numai rezultatul anchetei, dar și ample detalii asupra ei: cele patru clasamente separate (comentate), preferințele individuale ale antrenorilor și ziariștilor, scurte date biografice asupra primilor clasați, comentarii asupra activității lor în acest an etc.** Iată deci, motive pentru a vă recomanda să vă rețineți din timp, la difuzori și la chioșcurile de ziare, numărul nostru viitor.

Înmînarea trofeelor și a premiilor, acordate celor mai buni fotbaliști, se va face în ziua de **luni 28 decembrie**, în cadrul unei mari festivități care va avea loc în **Sala Floreasca** din Capitală, prilej cu care vor fi acordate distincțiile anului 1970 și pentru celelalte ramuri sportive. Festivitatea va fi completată cu un atractiv spectacol artistic.

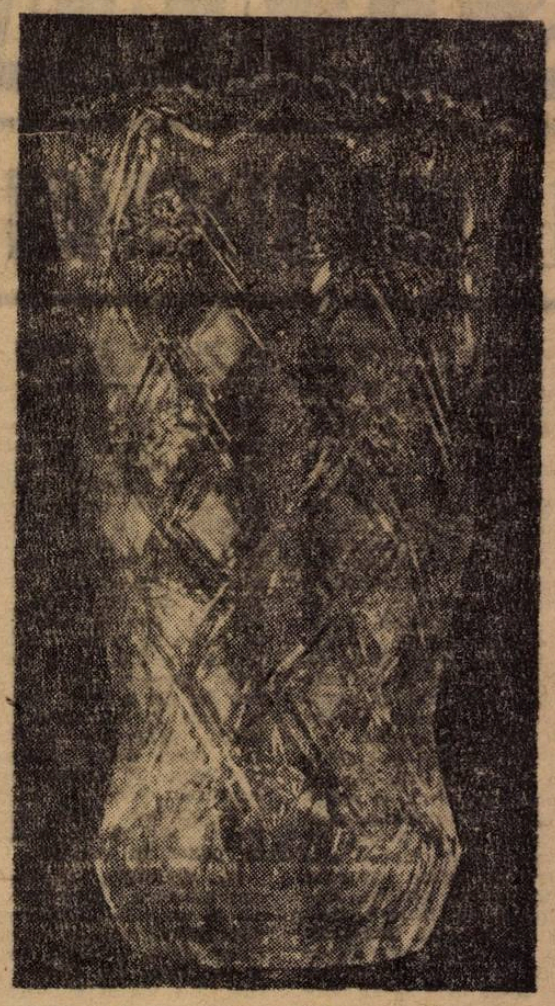

Iată trofeul revistei „FOTBAL" — ediția 1970. Peste puține zile îl vom cunoaște pe posesorul său, al cincilea în șirul de laureați. Cine va fi? O vom ști, odată cu apariția următorului număr al revistei noastre.

PE MARGINEA CONSFĂTUIRII ANTRENORILOR DIVIZIONARI

# 1971 – SĂ CONSTITUIE UN PAS HOTĂRÎT PE CALEA AFIRMĂRII NOASTRE INTERNAȚIONALE

Vom începe rîndurile de față — referitoare la recenta Consfătuire a antrenorilor divizionari A, organizată de F.R.F. — cu aprecierea unuia dintre participanți, Vintilă Mărdărescu, care în cuvîntul său a caracterizat-o drept una dintre cele mai instructive acțiuni tehnico-metodice la care a luat parte. Și vom mai adăuga, la rîndul nostru că, spre deosebire de alte asemenea împrejurări din trecut, forul conducător al fotbalului nostru a reușit — prin intermediul Colegiului central de antrenori — să găsească de astă dată calea cea mai indicată și mijloacele corespunzătoare unei adevărate atmosfere de lucru și unui util schimb de experiență: un program judicios întocmit și limitat la scopul acțiunii, materiale de analiză și documentare, reale și competent prezentate, discuții deschise și constructive.

Cu alte cuvinte, o reușită acțiune organizatorică și pedagogică, cu un conținut instructiv, reflectat în diversitatea și mai ales în actualitatea problemelor abordate. Probleme care reprezintă, indiscutabil, fondul unor preocupări plasate tot mai insistent în centrul unei activități ce vizează în ultimă instanță reducerea, în perspectiva apropiată, a decalajului valoric dintre echipele noastre de club și cele situate în primul eșalon al soccerului internațional.

Și fiindcă Consfătuirea antrenorilor s-a apropiat, printr-o dezbatere în general obiectivă, de sensul său real, ne-am propus să prezentăm în continuare cîteva dintre aceste probleme care s-au impus cu prioritate atenției generale și care sintetizează, de fapt, reflexul unei atitudini de viitor față de insuficiențele și de nerealizările din trecut.

În primul rînd, trebuie menționată remarca justificată a unor tehnicieni privind **necesitatea organizării temeinice și a realizării la un nivel ridicat a instruirii timpurii**, care să asigure numărului mare de talente de care dispunem, FONDUL PSIHO-FIZIC CORESPUNZĂTOR CERINȚELOR de calitate în perspectivă. Pentru că, așa după cum a rezultat din discuții și cum de altfel se prezintă situația reală în momentul de față, o bună parte din neajunsurile în pregătirea seniorilor se datoresc unor cauze care-și au rădăcinile adînc înfipte în perioada abecedarului fotbalistic. Iar compensarea acestora, făcută mai tîrziu, cu măsuri mai mult sau mai puțin inspirate, poartă pecetea improvizației și a ineficienței. Mai mult chiar, pentru unii, însăși producția centrelor de copii — parte din ele după 5 ani de activitate — nu este încă în măsură să furnizeze, decît în limitele unor necesități mult prea restrînse, valori certe. Și atunci este și firesc ca munca de instruire la maturitate să întîmpine rezistența unui plafon, dincolo de care cîștigurile de calitate apar ca izolate.

Dar, a te mulțumi cu explicații care să încerce a justifica nu numai neajunsurile preluate, ci și acelea ale activității prezente reprezintă evident o încercare de a fugi de răspundere. De aceea, ni se pare cu totul remarcabilă optica întregii mase de antrenori divizionari, care consideră că **întărirea muncii de instruire — educație sub toate aspectele, atitudinea de îndrăzneală pentru a depăși barierele conservatorismului, înfruntînd uneori și riscul nereușitei, spiritul de inițiativă și pasiunea profesională pot atenua carențele care ne țin încă departe de treptele superioare ale fotbalului mondial.**

În această idee, ni se pare deosebit de semnificativă — aderziunea — chiar dacă pe alocuri s-au înregistrat unele rezerve — participanților la Consfătuirea antrenorilor pentru ÎMBUNĂTĂȚIREA PROGRAMELOR DE PREGĂTIRE PE BAZA RECUNOAȘTERII LA JUSTA SA VALOARE A FACTORULUI FIZIC ÎN ANTRENAMENT, destinat să contribuie la dezvoltarea calităților specifice unui fotbalist de performanță ridicată: VITEZĂ, FORȚĂ și REZISTENȚĂ. De asemenea, introducerea testării jucătorilor pe baza metodelor Cooper și Astrand, mijloace eficiente nu numai de **cunoaștere a potențialului fiziologic, ci și de pregătire a organismului în vederea marilor solicitări.**

Un loc de seamă, în cadrul problemelor care vizează activitatea de viitor a echipelor noastre, l-a ocupat și acela al **folosirii cu maximum de randament a perioadei pregătitoare de iarnă.**

Reținem atenția, în special, indicațiile metodice date de Colegiul central al antrenorilor și — lucru care nu trebuie trecut cu vederea — preocuparea majorității acelora care răspund nemijlocit de instruirea echipelor divizionare, de a stabili etapele pregătirii, inclusiv turneele în străinătate, în funcție de scopul final al acestei activități: **realizarea unui potențial de joc care să se manifeste la o cotă ridicată atît la nivel competițional intern, cît mai ales pe tărîmul confruntărilor internaționale.** Pentru că — așa după cum preciza tov. Ion Balaș, vicepreședintele F.R.F. în încheierea lucrărilor Consfătuirii — anul 1971 va trebui să constituie pentru fotbalul nostru un pas hotărîtor pe calea unei reale afirmări pe plan european și mondial.

**Mihai IONESCU**

### V. STĂNESCU S-A HOTĂRÎT...

Este vorba de lotul olimpic, pe care îl așteaptă două partide de calificare dificile: cu **Albania**, la 18 aprilie și 26 mai. În caz de victorie, echipa olimpică va avea de înfruntat pe învingătoarea din meciul **Elveția-Danemarca**. Pentru această „campanie" **V. Stănescu** și-a alcătuit următorul lot: **M. Constantinescu** (Dinamo) și **Ghiță** (Sport Club)-portari; **Cheran** (Dinamo), **Ivăncescu** (St. roșu), **Bădin** (Petrolul), **Olteanu** (F.C. Argeș), **Vlad** (F.C. Argeș), **Stoicescu** (Politehnica), **Vigu** (Steaua), **Codrea** (Rapid)-fundași; **Dincuță** (Petrolul), **Sălceanu** (Dinamo), **Pescaru** (St. roșu), **Cojocaru** (CFR Cluj)-mijlocași; **Năsturescu** (Rapid), **Pană** (Sport Club), **Caraman**, **Oprea** (Farul), **Cuperman**, **Lupulescu** (Politehnica), **Fl. Dumitrescu** (U.T.A.) și **Győrfi** (St. roșu)-înaintași. Cu acest lot va porni la lucru **V. Stănescu**, în primăvară, pentru prima partidă, cea de la 18 aprilie, colectivul de antrenori propunînd să aibă loc în orașul **Galați**. Jucătorii vor fi convocați la stagii scurte, la date convenabile, care să nu afecteze campionatul și activitatea clubului rîndurilor cărora le aparțin jucătorii de mai sus.

### PREGĂTIRILE JUNIORILOR U.E.F.A.

Această vacanță școlară este folosită de antrenorii lotului de juniori, așa cum am anunțat, pentru o perioadă de pregătire în vederea preliminariilor Turneului U.E.F.A. cu **Turcia** și **Bulgaria**. Este probabil ca această perioadă de pregătire să fie prelungită cu un turneu în **Liban** între 11 și 13 ianuarie.

## AGENDĂ

### TURNEELE SUD-AMERICANE

Se pare că, pînă la urmă, dintre toate proiectele de iarnă singurele care vor fi realizate vor fi cele ale lui **Dinamo** și **Rapid București**. Într-adevăr, venind special pentru a le perfecta turneele, impresarul **S. Zakour** a stabilit ca **Dinamo** să plece pe data de 12 ianuarie într-un turneu al cărui itinerar va „prinde" **Brazilia**, **Peru** și **Ecuador**, cu durata pînă la 16 februarie. Printre adversari: **FC Sao Paulo**, **Barcelona Guayaquil**, **Universitario** și **Municipal Lima**. **Rapid** va pleca la 19 ianuarie și se va înapoia la 22 februarie, după ce va fi parcurs traseul **Brazilia-Spania** sau **Italia**.

**Steaua** a renunțat la turneul proiectat în America de Nord și Centrală, iar despre cel al **U.T.A.-ei**, după cum spunea antrenorul **N. Dumitrescu**, se știe că tratativele au eșuat. La ora actuală sînt plecate doar **F.C. Argeș Pitești** (în R.F. a Germaniei) și **Petrolul Ploiești** (în Grecia).

### DAR ODIHNA JUCĂTORILOR?...

Una din problemele cel mai des și mai mult discutate a fost și este aceea a odihnei jucătorilor. Ceea ce-i mai curios însă, este faptul că nici pînă astăzi n-a fost rezolvată în mod definitiv și convenabil și, în mod practic, jucătorii noștri nu au o vacanță propriu-zisă. Este necesar ca jucătorii să aibă o perioadă de odihnă? Dacă da, este posibil în condițiile proprii fotbalului nostru, cînd — după sezonul de toamnă sau după terminarea campionatului — și cît să se întindă? Iată întrebări care în mod normal și le pun și ni le-au împărtășit numeroși jucători de cîte ori se vorbește despre această problemă. Răspunsurile nu le pot da decît antrenorii, colegiul lor, în colaborare, firește, cu Comisia centrală medicală. Ce-ar fi ca aceste două foruri tehnice să-și înscrie pe agendele lor rezolvarea, în sfîrșit, a acestei probleme?

### ACȚIUNI LA PROGRESUL

Conducerea clubului Progresul a luat cîteva măsuri privind activitatea în timpul vacanței a membrilor diferitelor secții. **Printre altele, a organizat o tabără, în care au fost încadrați numeroși juniori, printre care 30 de fotbaliști.** Activitatea centrului de copii și juniori, întreruptă în această perioadă, va fi reluată în a doua jumătate a lunii ianuarie. La 24 ale lunii viitoare va avea loc ședința festivă de deschidere a noului sezon în acest centru.

# STEAUA

# LA ORA STAGNĂRII

Inaugurînd azi seria comentariilor asupra comportării echipelor noastre fruntașe în turul campionatului divizionar A, începem cu Steaua, una din formațiile cele mai discutate în sezonul de toamnă. Și nu fără motiv. Ca și în campionatul trecut, ea nu s-a ridicat nici acum la nivelul așteptărilor, îndreptățite de posibilitățile — realist apreciate — ale unui lot cuprinzînd jucători experimentați, internaționali, cu vechi state de serviciu, precum și elemente tinere talentate, cu perspective, ca Tătaru, Iordănescu sau Ștefănescu.

Nu încape nici o îndoială că acest lot este capabil de mai mult decît a realizat în turul campionatului: 15 puncte în 15 jocuri, cu 5 victorii și 5 meciuri nule, cu 21 goluri marcate dar tot atîtea primite, după jocuri de factură modestă în general (excepțiile au fost rare), care au oglindit cam aceleași slăbiciuni ca și în sezonul precedent. Dacă aceste slăbiciuni au fost mai puțin evidente în partidele cu adversari indigeni, datorită nivelului mediu scăzut al campionatului nostru, în schimb **ele s-au conturat puternic în meciurile internaționale și în special (înfrîngeri la zero!) au mărit amărăciunea și îngrijorarea numeroșilor suporteri steliști.** Fisurile din apărarea imediată, neconsistența jocului la mijlocul terenului, eficacitatea redusă a atacului, fluctuațiile au fost elemente determinante în comportarea unei echipe care — fără discuție — dispune de posibilități superioare realizărilor, dar în nici un caz nu pot fi asemănate și judecate prin prisma fostului C.C.A. și a resurselor acesteia. Un asemenea fel de a privi lucrurile duce la ignorarea realității, generează pretenții mai mari decît permite realitatea. Și acesta este adevărul: echipei actuale i se pretinde după „etalonul C.C.A." și nu ceea ce ea poate în realitate.

În discuțiile, destul de contradictorii, care încearcă să explice comportarea *nesatisfăcătoare* a echipei, chiar slabă — după opinia antrenorului St. Covaci însuși, s-a vorbit și se vorbește frecvent despre procesul de întinerire a echipei, început din 1968, despre jocul său (subînțelegînd și pregătirea) și colectivul tehnic, adică cei doi antrenori, St. Covaci și St. Onisie, ca elemente continuat să joace și în 1968/69 și chiar în 1969/70. De asemenea, treptat s-a trecut și la promovarea și folosirea tinerilor, pe măsură ce dovedeau că pot corespunde. Numărul de jocuri susținute succesiv constituie un indiciu despre modul rational — după opinia noastră — în care s-a procedat.

În concluzie, măsura a fost necesară, procesul de reîmprospătare a lotului era inevitabil (ca și la Petrolul, unde s-a urmat aceeași cale pentru reconstruirea echipei) și n-a constituit factorul principal care să determine comportarea nesatisfăcătoare din toamnă. Aceasta la nivelul lotului, pentru că în ce privește echipa, aici lucrurile se schimbă, după părerea noastră s-a greșit cu repercusiuni asupra randamentului echipei.

## CE A ARĂTAT EVOLUȚIA ECHIPEI

Am fi nedrepți dacă n-am recunoaște unele realizări ale noii echipe. În primul rînd am reținut CONTURAREA UNUI STIL PROPRIU DE JOC, bazat pe o TEHNICITATE RIDICATĂ (ca o compensație pentru **deficitul de forță**, consecință a remanierii lotului), un joc de ANSAMBLU MAI ORGANIZAT ȘI CURSIV, fără exagerări în defensivă și cu un pronunțat spirit ofensiv, o așezare destul de rațională pe teren, pe principiile lui 4—2—4 cu trecere, în funcție de joc și de adversar, la 4—3—3.

În această manieră de joc n-a fost însă continuitate, realizările ca progrese individuale și de ansamblu — au fost minime în ciuda condițiilor bune de pregătire, asigurate de o conducere înțelegătoare și dispusă să acorde tot sprijinul, în ciuda talentului majorității jucătorilor tineri. Cauzele? Ele pot fi împărțite în două categorii, după factorii (antrenori și jucători) care le-au generat:

● Vom începe cu ceea ce am anunțat la sfîrșitul capitolului precedent: **uneori, formația a fost alcătuită în așa fel încît ponderea au avut-o elementele tinere** (de data aceasta, folosirea a fost cu adevărat masivă), ceea ce a lipsit-o de suportul pe care în mod normal i-l dă experiența jucătorilor versați. Moralul tinerilor a fost zdruncinat la primul șoc.

● În unele cazuri, socotim că **selecția a fost greșită și de aceea au ajuns în lot jucători** (ca Naom, de pildă) **cu un fizic necorespunzător cerințelor unui joc de angajament aspru** și care nu poate fi dezvoltat.

● **Capacitatea de efort sub limitele celor 90 de minute, rezistența redusă** ca și unele **inexactități în tehnica individuală** dovedite în cursul meciurilor **duc la concluzia că antrenamentele au „suferit" în privința duratei, intensității** (diferențiate după tipul jucătorului) **și a individualizării.**

● Supraestimarea posibilităților reale ale actualului lot și stabilirea unei idei de joc superioare acestor posibilități.

● **Toleranță față de manifestările de joc individualist ale unor jucători tineri (Tătaru, Ștefănescu, Iordănescu, Ciugarin).**

● Nehotărîre în alcătuirea unui «11» de bază stabil.

● Accidentări și indisponibilități care au determinat modificări.

● **Lipsa de entuziasm și interes în pregătire și joc a unor jucători experimentați** (de exemplu, **Pantea**). În general, acestia nu au constituit întotdeauna un exemplu pentru cei tineri.

● **Dar nici cei tineri nu s-au omorît cu firea atunci cînd a fost vorba de pregătirea organizată** (nici nu mai vorbim de una în afara programului) **și de joc disciplinat.** Înfumurarea și mentalitatea unora că au numai drepturi și nu și obligații i-au împins uneori pe panta indisciplinei (**Tătaru**) și spre un joc lipsit de calitățile propriu tineretii (**Ștefănescu**).

Toate acestea au determinat, socotim noi, comportarea din toamnă, care a certificat O STAGNARE ÎN EVOLUȚIA ECHIPEI, cum rezultă și din compararea realizărilor la sfîrșitul turului, din ultimele 3 campionate:

1968/69, locul 11 : 15—6—1 —8—26 : 22=13 p.
1969/70, locul 9 : 15—6—3—6 —37 : 23=15 p.
1970/71, locul 9:15—5—5—5 21 : 21=15 p.

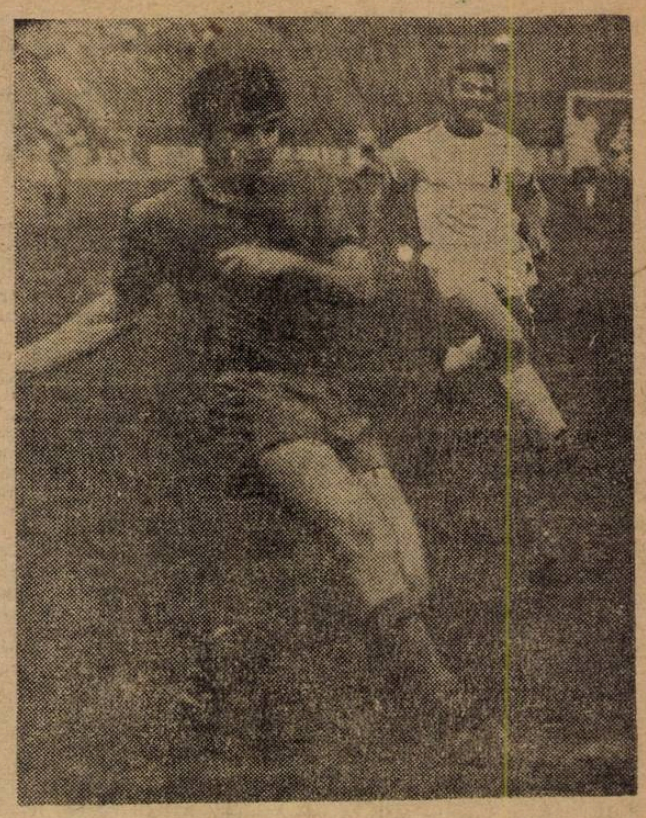

PANTEA — un jucător înzestrat cu calități pentru postul de extremă, dar care întîrzie să se realizeze. Și anii trec...

## CE FACEM CU ANTRENORII?

Ajungem și la al treilea și ultimul aspect: colectivul de tehnicieni.

Desigur că nu pot fi contestate, totuși, meritele antrenorilor ST. COVACI și ST. ONISIE, sub a căror conducere echipa — cu lotul vechi și cel remaniat — a cucerit, succesiv, din 1967/68, odată campionatul și de două ori Cupa în 1968/69 și 1969/70, cînd s-a clasat și pe locurile 4 și respectiv, 3 în campionat. Munca lor însă, n-a fost scutită de lipsuri și erori, cum a rezultat de mai sus și la care adăugăm că ei au tratat cu îngăduință actele de superficialitate în pregătire ale unor jucători, alunecînd pe panta — neîngăduită — a cedărilor și concesiilor față de jucători în ce privește comportarea și obligațiile acestora din urmă, deși o asemenea atitudine contravenea flagrant hotărîrilor luate în comun de biroul secției, conducerea clubului și însiși antrenorii. Pe de altă parte, unele antrenamente au avut un conținut monoton, neadaptat la condiții de joc, iar jucătorii au fost supuși toți, fără deosebire, la același regim de efort.

În mod obișnuit, la noi (și nu numai la noi), după un sezon slab, antrenorii sînt — aproape fără excepție — ținta criticilor, în semn de... gratulare. Ca și în cazul celor de la Steaua. Au circulat chiar zvonuri că ei vor fi înlocuiți. Nu știm dacă conducerea secției s-a gîndit la o asemenea soluție, cea mai ușor de pus în aplicare. Judecînd însă în principiu lucrurile ne punem întrebarea: cu cine să fie înlocuiți? Cu alți antrenori din „A" care, cu 2—3 excepții, au fost la rîndul lor înlocuiți odată sau de mai multe ori pentru aceleași motive, cu antrenori care n-au dat rezultate în Divizia A și s-au refugiat în categorii inferioare sau cu antrenori care n-au experiența practică a pregătirii unei divizionare A? Ce garanții ar putea prezenta o asemenea soluție?

Nu-i în intenția noastră să apărăm cauza celor în cazul de față, ci să pledăm în favoarea tuturor antrenorilor, pentru principiul întotdeauna valabil al continuității în muncă, al stabilității. În virtutea acestui principiu credem că este mai util să li se reînnoiască mandatul celor doi antrenori, ca o primă de încurajare sau — dacă vreți — ca o... sancțiune, și să li se dea astfel posibilitatea ca — justificînd încrederea acordată — să termine ceea ce au început. Petrolul, ca să revenim la acest exemplu, aflat în aceeași situație, a parcurs perioade și mai critice, chiar dramatice, dar n-a dezarmat și pînă la urmă a reușit, tot cu C. Cernăianu la cîrma tehnică. Cu răbdare, perseverență și încredere. Antrenorii Stelei trebuie să adauge la aceste calități și mai multă exigență și fermitate față de jucători și față de propria lor muncă și răspundere, pentru ca eforturile lor pentru reconstruirea echipei să fie încununate cu succes, redînd clubului strălucirea pe care a avut-o în fotbalul nostru.

**Petre GAȚU**

| 1967/68 | 1968/69 | 1969/70 | 1970/71 |
|---|---|---|---|
| Suciu 7 | Suciu 23 | Suciu 28 | Suciu 15 |
| Haidu 20 | — | Haidu 3 | Haidu 1 |
| | Andrei 9 | — | PURCARU 1 |
| Sătmăreanu 26 | Sătmăreanu 29 | Sătmăreanu 29 | Sătmăreanu 13 |
| — | CRISTACHE 4 | CRISTACHE 22 | CRISTACHE 3 |
| — | — | MIRĂUȚĂ 8 | MIRĂUȚĂ 9 |
| **D. Nicolae** 23 | **D. Nicolae** 26 | **D. Nicolae** 12 | — |
| Hălmăgeanu 26 | Hălmăgeanu 20 | Hălmăgeanu 16 | Hălmăgeanu 11 |
| — | — | CIUGĂRIN 14 | CIUGĂRIN 15 |
| ROTARU 19 | ROTARU 5 | — | — |
| Vigu 4 | Vigu 30 | Vigu 28 | Vigu 15 |
| **Jenei** 14 | **Jenei** 15 | — | — |
| **D. Popescu** 24 | **D. Popescu** 16 | NAOM 10 | NAOM 12 |
| Negrea 25 | Negrea 25 | Negrea 27 | Negrea 6 |
| — | ȘTEFĂNESCU 4 | ȘTEFĂNESCU 28 | ȘTEFĂNESCU 15 |
| — | DUMITRIU 29 | DUMITRIU 23 | DUMITRIU 15 |
| **Sorin Avram** 26 | **Sorin Avram** 7 | — | — |
| *Pantea* 6 | *Pantea* 23 | *Pantea* 24 | *Pantea* 15 |
| **Constantin** 19 | **Constantin** 11 | HELVEI 1 | GRIGORE 1 |
| **Voinea** 25 | **Voinea** 29 | **Voinea** 24 | — |
| TĂTARU 19 | TĂTARU 26 | TĂTARU 27 | TĂTARU 11 |
| — | **Creiniceanu** 25 | **Creiniceanu** 23 | MARCU 3 |
| **Soo** 17 | **Soo** 5 | VLAD 1 | VLAD 4 |
| — | IORDĂNESCU 2 | IORDĂNESCU 5 | IORDĂNESCU 12 |
| MANEA 5 | — | MANEA 12 | MANEA 8 |

NOTĂ. — Jucătorii sînt grupați pe compartimente. În dreptul lor am notat numărul de jocuri disputate (în total) în campionatele din 1967—1970, precum și cele din turul sezonului 1970/71. Cu majuscule sînt scrise numele jucătorilor promovați, cu alte caractere ale celor ieșiți din lot, pentru a fi mai ușor de urmărit modificările survenite.

## AU JUCAT:

1. **Suciu** 15 jocuri (19 cu 4 în Cupa cupelor), 1 290 minute de joc în campionat, nota medie 7,07
2. **Mirăuță** 9 (10) — 699 — 5,77
3. **Hălmăgeanu** 11 (15) — 983 — 6,81
4. **Ciugarin** 15 (18) — 1 206 — 6,46
5. **Vigu** 15 (19) — 1 350 — 6,86
6. **Naom** 12 (14) — 495 — 6,90
7. **Ștefănescu** 15 (19) — 1 269 — 6,73
8. **Pantea** 15 (18) — 1 307 — 6,00
9. **Dumitriu III** 15 (19) — 1 246 — 6,33
10. **Iordănescu** 13 (16) — 1 125 — 6,46
11. **Manea** 8 (12) — 643 — 6,12
12. **Negrea** 6 (8) — 335 — 5,83
13. **Sătmăreanu** 13 (17) — 1 129 — 6,61
14. **Tătaru** 11 (15) — 990 — 6,45
15. **Vlad** 4 (—) — 123 — 6,00
16. **Marcu** 3 (—) — 153 — 5,00
17. **Cristache** 3 (—) — 187 — 5,50
18. **Grigore** 1 (—) — 45 — 7
19. **Purcaru** 1 (—) — 15 —
20. **Haidu** 1 (—) — 45 — 7

## UN PROCES FIRESC

Era necesară întinerirea echipei? A fost făcută în mod greșit? Ca să găsim răspunsurile la aceste întrebări, să facem apel la tabelul de mai sus care înfățișează loturile din 1967/68 pînă azi și din care rezultă modificările succesive în componența lor.

Cum se vede, din lotul actual lipsesc — din diverse motive (indisciplină, randament scăzut, accidentări repetate, cereri de transfer) — **D. Nicolae, D. Popescu, Jenei, Soo, Rotaru, Constantin, Creiniceanu și Voinea.** Conducerea secției a apreciat la timpul oportun că — în **cele din „Cupa cupelor", cu Karpati Lvov și indeosebi cu P.S.V. Eindhoven, ale căror rezultate (ultimele decisive.** Să vedem dacă așa stau lucrurile și în ce măsură sînt juste observațiile.

**În mod firesc — dintre jucători, o serie vor trebui să cedeze, mai curînd sau mai tîrziu locul și, în consecință, a trecut la pregătirea înlocuitorilor, la rodarea unor elemente tinere considerate că pot deveni titulari. La drept vorbind, dintre jucătorii citați nu știm cîți ar mai fi putut face față rigorilor unui campionat și — mai ales — cerințelor unor jocuri internaționale.**

**La prima vedere se pare că s-a procedat la o remaniere masivă. Dar tabelul de mai sus demonstrează că s-a „operat" treptat. Unii jucători vizați au**

## DRUMUL ECHIPEI STEAUA ÎN TURUL CAMPIONATULUI 1970—1971

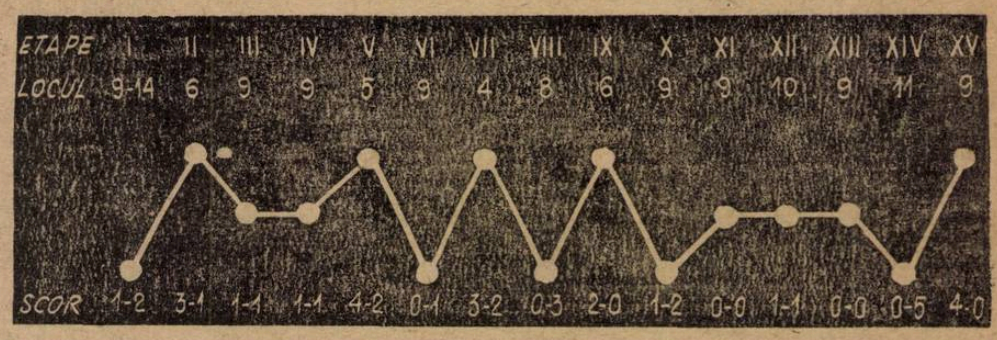

# POLITEHNICA Iaşi, O REVELAȚIE INCONTESTABILĂ

A scrie astăzi despre Politehnica Iaşi comportă un risc uşor de deslușit, pentru că judecățile de valoare nu pot fi încă definitive. Lipsa lor de stabilitate rezidă din performanța precară în trecutul sezon, din exemplul paradoxal al campionatului 1968—69 cînd echipa s-a clasat modest după o primă jumătate de campionat triumfală (locul 3), din însăşi evoluția ei fluctuantă pe parcursul acestei „felii" de campionat pe care o analizăm, cînd a alternat realizări excelente cu decepții surprinzătoare.

Poate cîntarul nostru ar fi mai puțin sever, poate am încărca cuvîntul scris cu mai puțină răspundere, dacă am avea convingerea că această echipă de studenți s-ar complace la ora aceasta in familia divizionarelor noastre A, în postura de „copil teribil" capricios şi nonşalant, cu ambiții alimentate de întîmplare şi minate de dezinteres.

Dar nu, **conducerea tehnică a echipei a declarat în mod public că titlul de campioană nu reprezintă o himeră,** jucătorii înşişi s-au conectat la priza unei voințe dirijate de autoexigență. Cine i-a urmărit la meciuri şi antrenamente a putut depista seriozitatea, elanul, voința şi conştiința unei valori dobîndite pe parcursul acestei jumătăți de campionat. Inflamați la ideea unei performanțe înalte, toți factorii răspunzători de jocul Politehnicii Iaşi s-au inscris pe o traiectorie care în general a impus. Dar nu avem certitudinea că întotdeauna şi mijloacele au fost la înălțimea scopului.

## FILMUL COMPETIȚIEI

Politehnica nu a avut un debut de bun augur în actualul campionat. S-a întors de la Ploieşti cu trei goluri la pasiv în schimbul unuia singur administrat de ea, s-a încoronat în a doua etapă, pe teren propriu, cu o victorie dificilă în fața lui C.F.R. Timişoara. A fost primul simptom al slabei sintetizase parcă virtuțile fotbalului: după 20 de minute de dominare dinamovistă, în care portarul Iordache a făcut minuni şi şansa a colaborat cu ieşenii (relativitatea în fotbal îşi taie porții grase, lăsînd adesea logica să flămînzească), Politehnica Iaşi a dat o lecție de tactică, tehnică bună şi virmaximă apărarea naivă a C.F.R.-ului din localitate. Etapa a X-a a adus la Iaşi o echipă clasată slab, pe spinarea căreia studenții visau un golaveraj rotunjit. Dar Progresul București s-a apărat cu o energie şi un stil (antijoc) pe care ți le poate conferi numai disperarea şi „Poli" Iaşi nu a putut dărîma fortăreața cu un zid atît de gros de apărare. Dacă am încerca o analogie tactică, întrecerea lor a sugerat o luptă între două armate distincte: una echipată în zale strălucitoare, cu florete lungi şi subțiri la şoldul unor cavaleri ce cunoşteau perfect regulile salutului şi pașii de fandare; de cealaltă parte, o tabără înarmată cu ciomege şi bolovani, decisă să dea la mir frumoşilor cavaleri, mai înainte ca aceştia să exclame „en garde!". Rezultatul? — meci nul, după o dominare totală a gazdelor. Lucrurile au revenit pe făgaşul firesc cu acel 3—2 cu Farul, apoi un meci pierdut la Arad, victorie facilă, acasă, cu S. C. Bacău.

Înaintea ultimelor două etape, Poli se angajase în turnantă cu şanse reale: locul II în clasament şi perspective trandafirii, pentru că Steagul roşu Braşov se deplasa la Iaşi, iar Jiul Petroşani nu avansa o garanție de invincibilitate. Dar planificarea nu s-a putut realiza. Steagul roşu a opus o apărare aglomerată căreia Politehnica n-a putut, iarăşi, să-i găsească antidotul. Rezultat: 0—1. Acum nu mai putea fi vorba de un accident ci de un diagnostic. În fine la Petroşani, pe zăpadă, cu Moldoveanu suspendat, cu moralul fărîmițat de deziluzia etapei precedente, cu trei debutanți inimoşi dar fără experiență, Poli termină printr-un eşec partida, dar încheie onorabil, totuşi, campania sa spectaculoasă de toamnă.

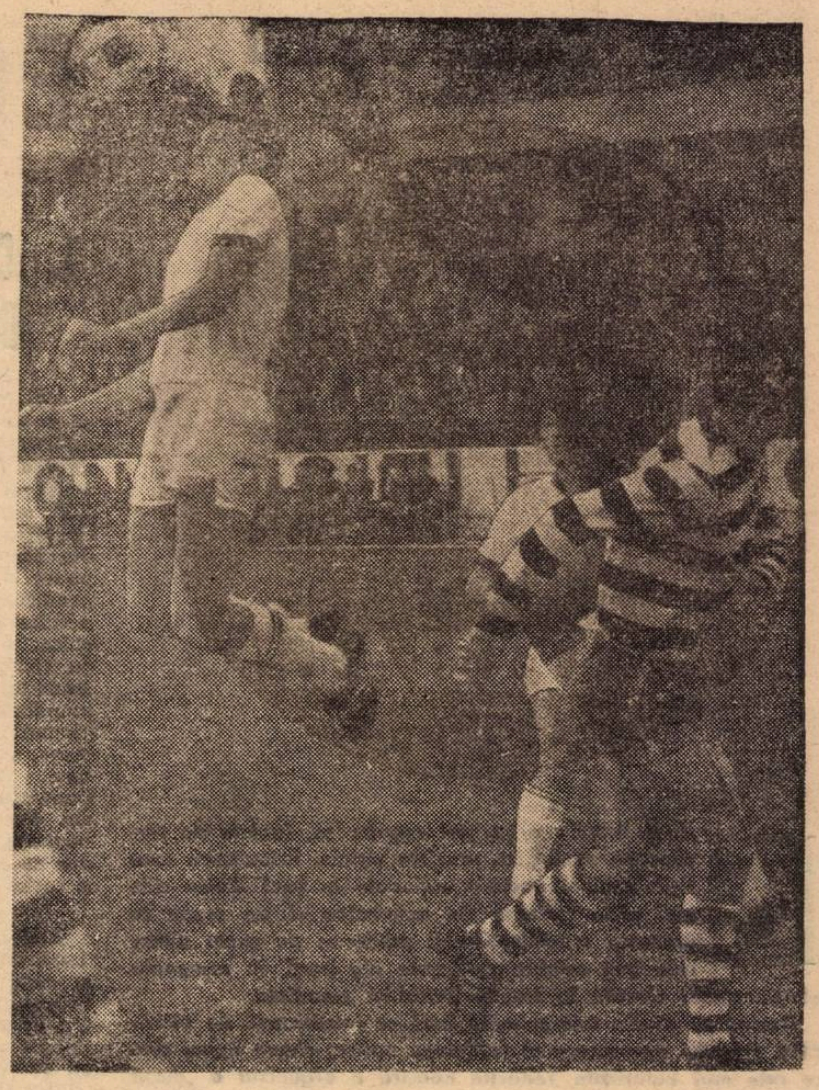

Lupulescu, cel mai bine „notat" din tre atacanții ieşeni, într-o luptă cu portarul echipei naționale. (Foto din meciul Politehnica — Rapid 0—0)

## JUCATORII FOLOSIȚI ÎN TURUL CAMPIONATULUI

| | JUCĂTORI FOLOSIȚI | MECIURI JUCATE | TOTAL MINUTE | NOTA MEDIE |
|---|---|---|---|---|
| 1 | IORDACHE | 10 | 900 | 7 30 |
| 2 | CIZIC | 4 | 360 | 6 50 |
| 3 | COSIAŞ | 1 | 90 | 8 |
| 4 | ROMILĂ | 15 | 1350 | 7 |
| 5 | IANUL | 15 | 1350 | 7 86 |
| 6 | STOICESCU | 9 | 738 | 7 37 |
| 7 | ALECU | 11 | 827 | 7 50 |
| 8 | PALL | 9 | 765 | 7 11 |
| 9 | SIMIONAŞ | 11 | 870 | 6 63 |
| 10 | GOLEAC | 8 | 620 | 7 25 |
| 11 | MARICA | 15 | 965 | 6 68 |
| 12 | LUPEA | 6 | 270 | 6 50 |
| 13 | GAVRILĂ | 3 | 135 | 6 |
| 14 | HANCERIUC | 1 | 45 | 7 |
| 15 | INCZE | 15 | 1311 | 6 66 |
| 16 | CUPERMAN | 15 | 1350 | 7 26 |
| 17 | LUPULESCU | 15 | 1320 | 7 40 |
| 18 | MOLDOVEANU | 14 | 1200 | 6 85 |
| 19 | MĂRDĂRESCU II | 4 | 195 | 5 33 |
| 20 | DĂNILĂ | 1 | 90 | 6 |

## O ECHIPĂ CARE A ÎNVĂȚAT MULTE DAR NU TOTUL

Echipa Politehnica Iaşi s-a clasat la trei puncte în urma liderului, deținînd alături de el recordul eficacității (26 de goluri marcate). Golaverajul nu este formidabil, pentru că cifra golurilor primite nu se situează foarte departe de recordul amintit (20 de goluri primite). Creşterea eficacității reprezintă poate „minunea" cea mai mare pe care a realizat-o această formație în metamorfoza ei pozitivă. Antrenamentul special, atent şi asiduu cu înaintaşii făcut la Politehnica, este consecința unei stări de fapt pe care antrenorii Mărdărescu şi Avasilichoaiei au constatat-o, privind cifrele clasamentelor anterioare. Politehnica Iaşi pierdea meciurile cu o regularitate înspăimîntătoare la scoruri strînse, primind goluri puține, ce-i drept, fără ca la rîndu-i să poată marca. La Iaşi niște jucători din liniile de apărare, ne-au făcut odată această confidență: **„Cu fundaşii se lucrează puțin, toată atenția se dă înaintării".** Cuvintele lor nu însemnau un reproş, ci o remarcă autoflatantă. S-a convenit uşor că predilecția trăda încredere în componenții compartimentului defensiv şi dorința legitimă de a lecui o meteahnă înrădăcinată adînc.

Eforturile au fost răsplătite. Înaintaşii au evadat din inhibiția veche, s-au pus pe marcat goluri în poarta adversă, performanța a fost posibilă şi datorită descătuşării tactice, în spiritul unui joc cu precădere ofensiv, la care şi-au adus aportul şi liniile de ariergardă. Să nu uităm că mijlocaşii Politehnicii au fost niște jucători de înaintare reprofilați ad-hoc în mod premeditat (Marica, Goleac, Simionaş), să nu omitem de asemenea, maniera ofensivă a fundaşilor centrali, autori a trei goluri prețioase pentru zestrea bogată a echipei (Ianul 2, Alecu 1). Raportul goluri marcate — goluri primite reflectă, se pare, mentalitatea sănătoasă, precum că piatra filozofală în fotbal constă la urma urmei în **a marca întotdeauna cu un gol mai mult decît adversarul tău.**

Asigurîndu-şi o linie mediană compusă din jucători rapizi, dispunînd în atac de fotbalişti versați, recunoscuți ca mari maeştri ai „un-doi"-urilor fulgerătoare şi derutante (Lupulescu — Cuperman), încadrați de două extreme de tehnicitate şi viteză (Incze şi Moldoveanu), echipa a exploatat mulțumitor aceste atu-uri, reuşind să marcheze în deplasare 12 goluri (din 26), asigurîndu-şi în dauna echipelor gazde 42% din totalul punctelor înscrise în acest tur de campionat.

Aceste cifre reprezintă oglinda fidelă a ştiinței echipei de a juca pe **spații largi de teren,** de a pedepsi prompt orice fisură în apărarea unui adversar care domină.

Paradoxul cel mare îl reprezintă unele defecțiuni în angrenajul Politehnicii la jocurile susținute acasă. Ele au ieşit în evidență şi s-au răzbunat concret (în clasament) în partidele disputate cu Progresul București şi Steagul roşu Braşov. Din patru puncte năzuite, Politehnica „a ciupit" doar unul, nepricepîndu-se să bată două formații defensive prin excelență. Dominarea gazdelor a fost pregnantă, dar a lipsit ordinea tactică, firul călăuzitor, spiritul matur al jucătorilor, poate şi cuvîntul inspirat aşteptat de ei la cabine. Astăzi, după două corecții atît de păgubitoare. Politehnica Iaşi, sîntem convinşi, ar juca altfel, dacă prin absurd, situațiile s-ar repeta întocmai. Ar renunța la atacurile în valuri, frontale şi uniforme, ar avea mai multă răbdare, mai mult tact. Ar pasa mai mult şi ar ignora mai puțin direcțiile orizontale, cu scopul de a forța adversarul să iasă din bîrlog, la cîmp deschis. Şi în vidul creat, ar trimite săgețile ei precise, un Lupulescu, Cuperman sau Moldoveanu, s-ar infiltra un mijlocaş, ar ajunge (cum s-a mai întîmplat) poate şi un fundaş central cu gustul ofensivei.

O caracteristică evidentă a echipei ieşene a fost nebănuita ei putere de a forța destinul meciurilor după pauza dintre reprize. În cinci partide (cu F. C. Argeş, C.F.R. Cluj, „U" Cluj, Farul şi chiar cu Progresul București) Poli Iaşi **a întors şansa meciului cu fața spre ea în ultimele 45 de minute,** perioadă cînd a şi înscris aproape jumătate (12) din golurile sale. Evidența ni se pare semnificativă: această echipă are rezerve fizice şi morale, beneficiază în general de îndrumări utile după o repriză de studiu pe banca antrenorilor.

## CÎTEVA CUVINTE DESPRE CONDUCEREA TEHNICĂ

Indiferent dacă vrei sau nu, performanța meritoasă a Politehnicii Iaşi trebuie legată de numele antrenorului V. Mărdărescu. Asocierea apare logică cel puțin din două motive esențiale: antrenorul este nou venit (cu numai o lună înaintea începerii campionatului) şi lotul pe care s-au grefat cunoştințele şi experiența sa nu diferă de cel care anul trecut a scăpat „cu chiu, cu vai" de retrogradare. Ba, dacă te uiți atent, diferă puțin şi cele două modificări care au afectat cantitativ şi calitativ lotul (prin plecarea lui Constantinescu şi Contardo) pledează tot în favoarea ideii enunțate. Antrenor cerebral şi psiholog abil, Mărdărescu a intuit din capul locului maladia echipei ieşene: o indisciplină generală (în jocul propriu-zis şi în afara terenului) conjugată cu un moral demolat. Pe această rană a pus degetul noul antrenor, manifestînd intransigență la abaterile disciplinare **(„în prima săptămînă toată echipa a întîrziat la antrenamente, dar sancțiunile au fost exemplare şi cum se vede, cu forță educativă, din moment ce nu s-a recidivat",** ne-a mărturisit el), ordonînd disciplina de joc, sădind în conştiința unor jucători, cu false complexe de inferioritate, încrederea în forțele proprii. Conducerea tehnică a echipei nu a ezitat să pedepsească sever (trei etape suspendare) un jucător talentat şi cu priză afectivă la coechipieri şi public cum este Stoicescu, pentru slab randament la un moment dat şi atitudine deplasată. Şi tot conducerea tehnică nu a ezitat să dea credit deplin, recîştigîndu-l, unui jucător de talent, cu potențe de joc adormite de netitularizare. E vorba de Incze. Mărdărescu a putut fi bănuit de subiectivism atunci cînd şi-a introdus feciorul în echipă, un jucător fraged (18 ani) cu calități (gabarit, tehnică bună) dar şi cu defecte (mobilitate scăzută, orientare încă defectuoasă în teren). Aportul lui Mircea Mărdărescu a fost progresiv (slab cu Farul, mulțumitor cu U.T.A. şi Jiul), dar chestiunea poate fi interpretabilă. Noi nu o dramatizăm, înclinăm să plantăm fenomenul în zona firească a necesității de experiment şi primeniri în viața unei echipe de fotbal, acolo unde încadrăm şi promovarea unui Costaş, Hanceriuc sau Dănilă. Nici nu exacerbăm aportul personal al unui singur om, a cărui contribuție ar fi fost invizibilă fără colaborarea fructuoasă cu antrenorul secund, cu secția de fotbal, fără receptivitatea şi bunăvoința conştientă a jucătorilor înşişi.

Ion CUPEN

capacități a echipei de a răpune o apărare supraaglomerată.

Dar conjunctura (debut de campionat, precedent necreat) n-a avut darul să alarmeze, mai ales că următoarele trei etape au însemnat o salbă de trei bani de aur, aninată la palmaresul echipei: victorie convingătoare la București în compania lui Dinamo (!), surclasarea lui „U" Cluj şi un meci egal cu F. C. Argeş pe gazonul din Pitești. După cinci etape, locul I în clasament! Nu mai putea fi vorba de o glumă sau de o simplă întîmplare. Echipa confirmase efectiv în prima treime a turului, iar meciul cu Dinamo București demonstrase criticilor de orice nuanță, capacități fotbalistice certe.

Această partidă estetică tuți de spectaculozitate. Această victorie cu 3—1 a reprezentat poate momentul psihologic favorabil, suportul moral pe care s-au clădit apoi veleități şi succese nescontate.

Etapa a VI-a a însemnat o nouă piatră de încercare: Rapidul la Iaşi a realizat un punct, dar forța recunoscută a echipei bucureştene a reprezentat o circumstanță atenuată pentru gazde. În sfîrşit, meciul cu Steaua de la București, cu rezultatul său viciat de arbitraj (presa a votat în unanimitate verdictul acesta). A venit apoi şi rîndul Universității Craiova să capoteze la Iaşi, după care, la Cluj, „triunghiul de fier" al ofensivei Politehnicii, Lupulescu — Cuperman — Moldoveanu, e exploatat cu eficiență

# ECHIPA ROMÂNIEI ÎN ANU

## MASĂ ROTUNDĂ ORGANIZATĂ DE REVISTA „FOTBAL"

**Era o datorie a revistei noastre ca, înainte de terminarea anului, să prezinte opiniei fotbalistice evoluția echipei noastre naționale în unul dintre cele mai pline sezoane din activitatea ei, un sezon cu prezențe semnificative și prețioase pe unele dintre cele mai celebre stadioane ale lumii, în compania selecționatelor clasate în fruntea ierarhiei mondiale.**

**Dorind să oferim tuturor celor care se interesează de activitatea primului unsprezece al fotbalului nostru, cîteva opinii dintre cele mai autorizate, redacția noastră a organizat o „masă rotundă" dedicată vieții, în 1970, a echipei naționale a României.**

***În acest scop i-am invitat la această discuție pe*** ANGELO NICULESCU, **antrenorul echipei naționale,** ION ALEXANDRESCU, **secretar al F.R.F., dr.** DUMITRU TOMESCU, **medicul selecționatei,** NICOLAE PETRESCU, **antrenor federal și** NICOLAE LUPESCU, **unul dintre titularii de bază ai reprezentativei. Ei răspund, în cele ce urmează, întrebărilor formulate de redactorii noștri STELIAN TRANDAFIRESCU, PETRE GAȚU, EFTIMIE IONESCU și MIHAI IONESCU.**

### PARTIDELE ECHIPEI ROMÂNIEI ÎN ANUL 1970

1 (219) — Lima, 9.II
**PERU — ROMÂNIA 1—1 (0—1)**
A marcat: Lucescu
ROMÂNIA: Răducanu — Sătmăreanu (min. 81: Lupescu), Hălmăgeanu, Dinu, Mocanu — Dumitru, Nunweiller VI — Neagu, Dobrin, Dumitrache, Lucescu (min. 81: Domide).

2 (220) — Stuttgart, 8.IV
**R. F. a GERMANIEI — ROMÂNIA 1—1 (1—1)**
A marcat: Neagu
ROMÂNIA: Răducanu — Sătmăreanu, Lupescu, Dinu, Mocanu — Dumitru, Nunweiller VI — Neagu, Dobrin (min. 75: Ghergheli), Dumitrache, Lucescu (min. 77: Dembrovschi).

3 (221) — Reims, 28.IV
**FRANȚA — ROMÂNIA 2—0 (1—0)**
ROMÂNIA: Răducanu (min. 46: Adamache) — Sătmăreanu, Lupescu, Dinu, Mocanu — Dumitru (min. 46: Pescaru), Nunweiller VI — Neagu, Domide (min. 46: Dobrin), Dumitrache, Lucescu.

4 (222) — București, 6.V
**ROMÂNIA — IUGOSLAVIA 0—0**
ROMÂNIA: Adamache — Sătmăreanu, Lupescu, Dan, Mocanu — Dinu, Nunweiller VI — Dembrovschi, Dobrin, Neagu, Lucescu.

5 (223) — Guadalajara, 2.VI
**ANGLIA — ROMÂNIA 1—0 (0—0)**
ROMÂNIA: Adamache — Sătmăreanu, Lupescu, Dinu, Mocanu — Dumitru, Nunweiller VI — Dembrovschi, Tătaru (min. 74: Neagu), Dumitrache, Lucescu.

6 (224) — Guadalajara, 6.VI
**CEHOSLOVACIA — ROMÂNIA 1—2 (1—0)**
Au marcat: Neagu și Dumitrache (11 m).
ROMÂNIA: Adamache — Sătmăreanu, Lupescu, Dinu, Mocanu — Dumitru (min. 81: Ghergheli), Nunweiller VI — Neagu, Dembrovschi, Dumitrache, Lucescu (min. 68: Tătaru).

7 (225) — Guadalajara, 10.VI
**BRAZILIA — ROMÂNIA 3—2 (2—1)**
Au marcat: Dumitrache și Dembrovschi
ROMÂNIA: Adamache (min. 28: Răducanu) — Sătmăreanu, Lupescu, Dinu, Mocanu — Dumitru, Nunweiller VI — Neagu, Dembrovschi, Dumitrache (min. 70: Tătaru), Lucescu.

8 (226) — București, 11.X
**ROMÂNIA — FINLANDA 3—0 (2—0)**
Au marcat: Dumitrache (2), Nunweiller VI
ROMÂNIA: Răducanu — Sătmăreanu, Lupescu, Dinu, Vigu — Dumitru, Nunweiller VI — Neagu (min. 46: Tătaru), Dobrin, Dumitrache, Fl. Dumitrescu.

9 (227) — Cardiff, 11.XI
**ȚARA GALILOR — ROMÂNIA 0—0**
ROMÂNIA: Răducanu — Sătmăreanu, Lupescu, Dinu (min. 46: Hălmăgeanu), Mocanu — Dumitru, Nunweiller VI — Neagu, Dobrin (min. 76: Domide), Dumitrache, Fl. Dumitrescu.

10 (228) — Amsterdam, 2.XII
**OLANDA — ROMÂNIA 2—0 (1—0)**
ROMÂNIA: Răducanu — Sătmăreanu, Lupescu, Hălmăgeanu (min. 46: Anca) — Dumitru, Nunweiller VI — Dembrovschi (min. 65: Domide), Dobrin, Dumitrache, Fl. Dumitrescu.

## 1. CUM APRECIAȚI BILANȚUL ANULUI 1970?

*A. N.:* Consider — iertată să-mi fie lipsa de modestie — că *activitatea echipei naționale în 1970 a fost pozitivă.* Însăși prezența ei la turneul final al C.M. constituie un succes. Participarea noastră la întrecerea din Mexic era importantă din punct de vedere tehnic, propagandistic și material. Tehnic, apreciez că echipa noastră s-a achitat onorabil într-o dispută cu reprezentative renumite ca *Brazilia*, multiplă campioană mondială, *Anglia* — fostă campioană mondială — și *Cehoslovacia*, confirmînd buna comportare din preliminariile C.M. Contactul cu aceste formații ne-a dat ocazie nu numai să ne îmbogățim bagajul de cunoștințe, dar să ne și afirmăm ca echipă și prin ideea de joc.

*I. A.: Bilanțul a fost bun* și după părerea mea. Raportîndu-l la campionatul mondial, trebuie să subliniez faptul că este pentru prima dată cînd echipa națională a fost supusă și a trecut cu succes un examen de maturitate. De asemenea, ea a călcat cu dreptul și în preliminariile campionatului Europei. În ciuda unor insuccese, în jocuri amicale, frecvente în viața unei reprezentative, care mențin pe ordinea de zi probleme de rezolvat în timp, repet, bilanțul — ca rezultate și comportare — este bun.

*N. P.:* Activitatea echipei naționale poate fi analizată sub două aspecte: ca rezultate — cucerirea de puncte în competiții — care creează palmaresul, și ca joc, cel care deschide perspectivele de viitor. Din primul punct de vedere, echipa a realizat — socotind și preliminariile C.M. — atît cît era, în mod normal, posibil în grupa de la Guadalajara, dar capacitatea ei este pentru mai mult. Ca joc, ea și-a cucerit un prestigiu și am avut prilejul să mă conving personal, din discuții purtate cu specialiști din Franța, Iugoslavia, Bulgaria, Ungaria.

*N.L.* După mine bilanțul este foarte bun pentru că am întîlnit adversari de valoare, de data aceasta. Găsesc foarte important faptul că echipa a ajuns să joace mai bine în meciurile oficiale decît în amicale.

## 2. CE CÎȘTIGURI, SUB RAPORTUL CALITATIV, A REALIZAT ECHIPA?

I. A.: Socotesc că cel mai mare cîștig al reprezentativei, în anul 1970, îl constituie *dispariția complexelor.* Se știe că, înainte, la fiecare apariție într-un joc cu miză, în fața unui adversar renumit, selecționata trebuia să lupte împotriva acestui obstacol nevăzut care o învingea, de multe ori, chiar înaintea fluierului de începere al meciului. Rodarea îndelungată, în partide amicale, cu parteneri de certă clasă, au făcut ca situația aceasta să dispară. La eliminarea deficienței — cred eu — a contribuit în mod decisiv și atmosfera creată în sinul lotului reprezentativ.

N. L.: Lotul alcătuiește o adevărată familie. Vin cu mare bucurie acum, la convocările echipei naționale fiindcă îmi place atmosfera în care ne pregătim. Nu mai am reținerea și chiar teama dinainte cînd, eventualitatea unei înfringeri ne sporea complexul de inferioritate încercat de echipa națională în atîtea jocuri. *Găsesc că ideea tactică a naționalei este foarte bună.* Noi am constatat pe propria piele că se potrivește situației actuale a lotului. Cu ideea asta ne-am afirmat. Cu cele de dinainte, se știe foarte bine cît am pătimit. Aici nu mai este vorba de aprecieri, este vorba de rezultate și de comportare care vorbesc mai mult decît orice alte considerații.

N. P.: Formula consolidată a naționalei a permis desfășurarea unei idei de joc convenabile, cu randament apreciabil. Aș adăuga la numitul element, pe acela al spiritului competitiv crescut. S-a mai remarcat aici că naționala noastră, care se comporta altă dată bine în meciurile amicale, dar capota în cele oficiale, a ajuns în cealaltă situație, cu siguranță mai folositoare: ea are prezențe mult mai apreciate în partidele de acest gen, acum. Aș dori, de asemenea, să menționez că ideea actuală de construcție a echipei asigură, și pentru viitor, posibilitatea de remaniere, de împrospătare a lotului. De altfel, exemple dintre cele mai strălucite, ca acelea ale echipelor *Braziliei* — sub directoratul lui Feola, sau *Angliei* — sub conducerea lui Ramsey — demonstrează că asemenea împrospătări trebuie făcute operativ, fiindcă altfel se pierde timp în mod inutil. Și nu numai timp, ci și poziții cîștigate.

D. T.: În afara cîștigului tehnic, de care s-a amintit, a selecției bune, care — este necesar să subliniez — nu s-a lăsat influențată de păreri din afară, vreau să menționez *factorul psihologic. În această direcție, echipa națională a crescut considerabil. Atmosfera de corectitudine și obiectivitate a conducerii tehnice față de jucători a făcut ca întregul lot să aibă o comportare disciplinată.* Această regularizare a raporturilor a fost decisivă, după opinia mea, în acțiunea de creare a unui climat sănătos, favorabil efectuării muncii propriu-zise sub cele mai convenabile auspicii. Trec acum la aspectul medical al pregătirii lotului, tocmai pentru că 1970 a fost un an plin de învățăminte pentru noi. Cred că am realizat progrese sub aspectul muncii de recuperare a jucătorilor. Am beneficiat de aportul considerabil al medicilor de la cluburi cu care am lucrat în permanentă colaborare. La lot, programul de asistență a devenit mult mai complex, sub toate raporturile: medical, alimentar, traumatologic, psihologic. Socotesc că, dacă am fi dispus de date documentare directe asupra acomodării la altitudine, așa cum au beneficiat multe dintre celelalte echipe — Anglia, Republica Federală a Germaniei, Suedia etc. — am fi obținut o și mai rapidă și completă aclimatizare. Cred că sosirea cu o săptămînă mai devreme în Mexic, ar fi adus echipa noastră într-o formă și mai ridicată în zilele meciurilor din grupă. Așa, această perioadă a avut plinul ei după prima întîlnire din optimi. Dacă există o serie de succese în domeniul pregătirii, trebuie să observăm că mai apar încă destule deficiențe la acest capitol. Antrenamentul nevăzut, la fel de important ca acela propriu-zis, nu se execută de către mulți dintre jucătorii noștri și, din această cauză, ei se prezintă cu multe capricii de formă. Cred că, la club, observarea atentă a vieții personale a fotbalistului reprezintă o obligație pe care o întîlnim la toate marile cluburi de pe continentul nostru. Fără acest riguros control, riscăm să pierdem foarte devreme fotbaliști care au atins o certă clasă internațională.

A. N.: Cred că cîștigul principal al lui 1970 este *formarea unui stil al echipei naționale. Atingerea unei forme superioare în organizarea și desfășurarea jocului, o concepție care să se transforme într-un stil, iată ceea ce am urmărit în mod permanent la echipa națională,* iată ceea ce tindem să obținem. De aceea jucăm în aceiași idee, fie că meciul se desfășoară acasă, fie că el are loc în deplasare. Cred că un alt cîștig îl reprezintă formarea unui lot de 20 de jucători de valoare apropiată, care poate face față și eventualelor ieșiri din formă sau accidentări. În cadrul lotului chiar, se poate efectua deci o selecție. Acum, prin stabilitatea formulei echipei naționale, cred că am ajuns așa cum era cazul cu ani și ani în urmă, cînd se spunea automat — de pildă — linia de atac Bindea — Beke — Ciolac — Schwartz — Dobay să pronunțăm acum — Dembrovschi — Dobrin — Dumitrache — Lucescu. A intrat, deci, în obișnuința limbajului fotbalistic formula de echipă națională. În treacăt doar, fiindcă s-a mai vorbit de mai multe ori despre acest aspect, aș vrea să pomenesc doar despre creșterea considerabilă a spiritului de echipă.

## 3. PRIN CE MIJLOACE S-A

*A. N.:* Pînă am ajuns unde ne găsim azi, am avut de parcurs un drum presărat cu multe greutăți. Îmi amintesc că la început ne-am frămîntat mult de tot asupra metodelor de lucru și a principiilor de colaborare. Dar am răzbit și, odată cu formarea comisiei de selecție și stabilirea unor relații fructuoase cu cluburile, am pornit la lucru, bucurîndu-ne tot timpul de sprijinul Biroului federal și avînd în față drept călăuze două criterii: să nu sacrificăm campionatul și să nu trasformăm echipa națională într-un produs de laborator. *Considerînd campionatul drept cel mai sigur mijloc de formare și pregătire a jucătorilor, am redus la minimum necesar antrenamentele comune ale lotului.* Munca de selecție a durat, trebuia să dureze, dar după 6 luni de tatonări, încercări, verificări, observări și din nou verificări, lotul s-a cristalizat, a devenit stabil și abia atunci am început munca propriu-zisă de construire a echipei, fără să recurgem la modificări radicale. Acesta ne-a fost, pe scurt, drumul pînă la bilanțul de astăzi. Totul a contribuit la realizarea lui, dar după mine rolul principal l-a avut concepția de joc. Ea i-a apropiat pe jucători, a generat între ei relații prielnice aplicării, ținînd seama de particularitățile lor. Nu am pornit de la

o idee super
jucătorilor,
nici un mom
brazilienii sa
simplu ca n
noi, cu calit
noastre și po
părut și fluc
am căutat s
nostru, să n
nostru.

*N. P.:* Vre
tribuția docu
poate pentru
la nivelul u
Antrenorii lo
dispoziție nu
se, despre a
ansamblu, da
grame, referi
partenerilor.
documentare
deopotrivă a
torilor noștri
preună cu do
am furnizat
fiziologice și
jucătorilor, u

## 4. CUM AL

Răspunsu
tiat. Iată-i:
*Angelo N*
*colae Lupesc*
*ȘII; 2. Apăr*
*Ion Alexan*
*Atacul.*

## 5. CARE AU FOST PUNCTE

A. N.: Mai întîi aș vrea să menționez că, în ceea ce privește alcătuirea lotului — și strîns legat de aceasta a echipei pentru jocuri — condiția de bază căreia ne-am subordonat întotdeauna, fără rezerve, a fost starea de perfectă sănătate a jucătorilor. Sarcina noastră competițională a căpătat mai ușor și mai sigur conturul realizărilor atîta timp cît cei vizați — ca valoare și formă — să reprezinte culorile naționale, au fost apți de joc. Cînd însă au început să se ivească indisponibilitățile (*Hălmăgeanu* și *Bădin*, cărora le-aș adăuga aici, deși cu altă motivație, pe *Boc*), au apărut și unele probleme de formație pentru care timpul — dacă ne referim la „campania mexicană" — ne-a oferit numai soluții impuse de împrejurări. Mai tîrziu, accidentările lui *Dembrovschi, Tătaru, Dinu* și *Neagu* au completat lista unor neajunsuri de ordin obiectiv. Referitor la joc, principalele noastre slăbiciuni s-au manifestat, după părerea mea, pe de o parte *în modul de rezolvare a unor sarcini și indicații tehnico-tactice cum ar fi: nerespectarea întocmai a formulei de aplicare a marcajului combinat, zonă și om la om; insuficiența presingului; realizarea greoaie a trecerii de la situația de apărare la aceea de atac, cu importante repercusiuni asupra finalizării; neajutorarea jucătorului*

*cu mingea, n*
*rea acestuia*
*— cazul lui*
*ori în situați*
*sprijinul co*
*rii de acces*
Pe de altă p
*echipei noast*
*pe planul re*
*hice. Cu alt*
*spus că am*
*în care capac*
*zut vizibil —*
*tul de oră,*
*jumătatea re*
*pe fondul r*
*propriu s-au*
*sari premisel*
*și chiar ale*
*rite.* Nu treb
rea nici unel
*psihică, de m*
*a unei atitu*
*rată în situ*
*miză, sau în*
*de întrecere*
*mondial — c*
*comportarea*
*influențată,*
inițiia, de st
nate de com
activate.

D. T.: As
perioade de
s-a vorbit,
mă, de adve
tr-o măsură
de noi însin

# CEL MAI FIERBINTE AL EXISTENŢEI SALE

## ...LIZAT PASUL ÎNAINTE AL NAŢIONALEI ?

...osibilităţilor
...am propus
... jucăm ca
...ii, ci pur şi
... cum putem
... şi defectele
... aceea au a-
...n orice caz,
...cem jocul
...nem stilul

...laug şi con-
...ii, realizată
... dată la noi
...ste hotare.
...u avut la
... date preci-
..., jucători şi
...ilme, chino-
...ete la jocul
...n cuvînt, o
..., adresată
...lor şi jucă-
...emenea, în-
*D. Tomescu*,
...orilor date
...gice asupra
... fixarea con-

ţinutului antrenamentului, orientării acestuia.

*A. N.*: Într-adevăr, am avut posibilitatea să cunoaştem starea jucătorilor noştri şi pe adversarii noştri, deci am ştiut ce măsuri să luăm. Trebuie să subliniez că metoda observatorilor la jocuri este folositoare. De pildă, m-a ajutat mult faptul că am însoţit pe *Dinamo* la *Liverpool* şi am putut cunoaşte modul britanic de joc înaintea partidei cu *Ţara Galilor*.

*I. A.*: După părerea mea, o contribuţie importantă a avut şi stabilirea de relaţii de colaborare şi sprijin între federaţie, cluburi şi antrenorii lor. Biroul federal, îmi amintesc, atunci cînd a analizat activitatea echipei naţionale pe 1968/69 a hotărît că una din măsurile menite să sprijine reprezentativa este convocarea unei şedinţe cu reprezentanţii şi antrenorii cluburilor. Rezultatul ? Am găsit multă înţelegere la cluburi, care au manifestat grijă faţă de pregătirea selecţionabililor pe care i-au trimis la termenele convocărilor. Mai relev reducerea pregătirii centralizate şi folosirea turneelor de iarnă, alcătuirea unui program judicios de pregătire, trimiterea de observatori şi alcătuirea unei documentări bogate asupra adversarilor, ca elemente care au ajutat efectiv şi foarte mult buna evoluţie a echipei naţionale.

*N. P.*: Nu trebuie uitată *contribuţia presei*. Colaborarea cu ea, mai ales înaintea meciurilor, a creat o atmosferă prielnică unei bune evoluţii a echipei noastre.

*D. T.*: Într-adevăr, aşa a fost. *Echipa naţională s-a bucurat de sprijinul de care avea nevoie din partea presei*. Subliniez şi eu *adeziunea totală a cluburilor la acţiunile lotului reprezentativ*, relev atitudinea principială a Biroului federal, care a sprijinit, controlat şi dirijat întreaga activitate de pregătire a lotului dar nu s-a amestecat în treburile colectivului tehnic ; precum şi aportul neprecupeţit al Biroului C.N.E.F.S., care prin tovarăşul preşedinte A. Alexe a fost permanent alături de lotul naţional. Sînt factori care, după mine, au contribuit decisiv la buna reprezentare a fotbalului nostru în arena internaţională, ceea ce a echivalat cu o propagandă de necontestat a ţării noastre.

## ...R ARĂTA UN CLASAMENT ...PARTIMENTELOR ?

...t destul de laconic, se înţelege, şi nediferen-

...u, *Dumitru Tomescu, Nicolae Petrescu* şi *Ni-*
...ză pentru următorul clasament : *1. MIJLOCA-*
...*ediată* (inclusiv portarul) 3. *Atacul.*
... *1. APĂRAREA IMEDIATĂ ; 2. Mijlocaşii ;* 3.

## 6. ESTE OPORTUNĂ REVIZUIREA ACTUALEI IDEI DE JOC A ECHIPEI NAŢIONALE ?

Întrebarea aceasta, departe de a fi constituit ecoul întîrziat al unor critici aduse cîndva conducerii tehnice a primei reprezentative, a rezultat aproape firesc ca o încercare de a găsi soluţia care să se înscrie cît mai aproape de adevăr, pe linia lichidării carenţelor actuale a acelor puncte vulnerabile din jocul echipei noastre.

*N. A.*: Stilul acesta practicat de formaţia noastră reprezentativă se potriveşte cum nu se poate mai bine *posibilităţilor jucătorilor de care dispunem*. Şi-i permite, în acelaşi timp — în măsura respectării sarcinilor şi a indicaţiilor tehnice — să realizeze rezultate de valoare. Aş vrea să ştiu dacă mai este cineva acum care să creadă că un 0—5, de exemplu, în faţa Angliei, jucînd după unii mai ofensiv, ne-ar fi fost mai util pentru afirmarea fotbalului nostru decît acel 0—1 de la Guadalajara ?

*A. N.*: Indiferent de aceste consideraţii, trebuie să fie clar un lucru : *noi nu jucăm în apărare*. Şi o spun de două, de trei, de oricîte ori va fi nevoie pentru a fi înţeles cu adevărat. *Noi jucăm la mijlocul terenului, acolo unde încercăm să pregătim mai atent, mai bine acţiunile pentru a le asigura într-un procent mai mare, şansele de finalizare în condiţiile atît de dificile ale replicii apărărilor masive şi aglomerate*. Că în cadrul acestei maniere de joc *va trebui să acţionăm mai pregnant ofensiv*, asta este cu totul altceva !

*D. T.*: Adică ceva mai operativ la mijlocul terenului. Pentru asta însă nu mijlocaşii sînt aceea care trebuie să-şi restructureze jocul, ci înaintaşii cărora le revine obligaţia să se demarce mai rapid, să se „arate" pentru a fi în măsură să primească oportun şi în condiţii avantajoase, pasa.

*I. A.*: Resimţim totuşi, la ora actuală, o *lipsă acută de înaintaşi cu o personalitate deosebită*, capabili să rezolve în anumite împrejurări singuri situaţii care să ducă la realizarea golului. De aceea, consider că problema cea mai importantă pe care o avem de rezolvat este mai curînd descoperirea şi formarea atacanţilor de clasă — categoria apărătorilor este mai bine reprezentată — decît restructurarea ideii de joc. Aceasta din urmă ar fi astfel mai bine valorificată şi, bineînţeles, consecinţele valorificării ei reale s-ar răsfrînge în mod corespunzător asupra modului de acţiune şi a eficacităţii echipei noastre, ceea ce în fond reprezintă finalitatea preocupărilor noastre şi în primul rînd, aşa cum s-a exprimat aici, a colectivului tehnic.

## 7. CARE SÎNT PROIECTELE PENTRU ANUL VIITOR ?

**Red.**: Iată-ne, aşadar, la sfîrşitul discuţiei mesei noastre rotunde. După ce am parcurs principalele momente din cea mai fierbinte activitate a reprezentativei, după ce am înregistrat opiniile diverse exprimate, vă invităm să răspundeţi la o ultimă întrebare: ce proiecte sînt inscrise pe agenda de lucru a anului care vine, an care aduce pe prim plan TENTATIVA DE CALIFICARE A ROMÂNIEI ÎN TURNEUL FINAL AL CAMPIONATULUI EUROPEI ?

**A. N.**: De fapt în 1971 fotbalul românesc are mai multe tentative în afara aceleia formulate în întrebarea pusă. Este vorba şi de jocurile preliminare olimpice, de cele ale echipelor de tineret, în Campionatul Europei, cît şi preliminariile turneului de juniori U.E.F.A. Ne aflăm, deci, în pragul unui an al marilor responsabilităţi din partea tuturor factorilor ce răspund sau au contingenţă cu fotbalul. Ca antrenor al echipei naţionale îmi doresc acelaşi succes trăit cu un an în urmă cînd ne-am calificat în finala C.M. din **Mexic**. Coordonatele muncii noastre pentru dorita calificare au la bază experienţa pozitivă acumulată pînă acum, observaţiile furnizate de ultima întîlnire a anului, amicalul **Olanda — România**. Au existat voci care imputau acceptarea acestei partide, unii ar fi vrut ca în ultima apariţie reprezentativa să aibă o altă alcătuire, ţinînd seama de starea de oboseală manifestată de selecţionabili. Ţin să subliniez că această întîlnire era perfectată încă de acum doi ani şi ea trebuia onorată la nivelul cel mai înalt posibil. Am adus în discuţie meciul cu **Olanda** deoarece el ne-a readus cu picioarele pe pămînt, ne-a arătat că avem încă de parcurs etape importante în munca noastră **privind ridicarea potenţialului reprezentativei şi perfecţionarea în continuare a ideii ei de joc, că efectivul naţionalei trebuie lărgit cu jucători valoroşi pe care numai şi numai echipele de club îi pot furniza.** Esenţialul problemei este că pornim la drum cu o experienţă pozitivă pe care vom căuta să o îmbogăţim plecînd de la posibilităţile reale pe care fotbalul românesc le are la ora actuală. Referindu-mă la viitoarele proiecte de pregătire ale naţionalei pot să spun următoarele: **jucătorii selecţionabili îşi vor continua antrenamentele la propriile lor cluburi, urmăriţi îndeaproape de tehnicienii federaţiei şi de conducerea tehnică a naţionalei.** Bineînţeles, într-un climat **de strînsă colaborare cu antrenorii tuturor echipelor divizionare care dau** jucători la **lotul A. De altfel**, la recenta consfătuire a antrenorilor s-au şi dat indicaţiile de rigoare.

**Prima reunire a lotului va avea loc în zilele de 6, 7, 8 aprilie, la Bucureşti, acţiune ce include şi un joc-şcoală.** Pentru meciul **amical cu Iugoslavia — 21** aprilie la Belgrad — s-a prevăzut o săptămînă de pregătire centralizată. Intenţionăm, întrucît considerăm reprezentativa olimpică drept rampă de lansare a jucătorilor pentru prima garnitură a ţării, **să lărgim nucleul de selecţionabili cu cei mai tineri şi mai în formă fotbalişti.** În rezumat, ambele acţiuni pregătesc unsprezecele naţional pentru dificila întîlnire de la **16 mai** cu **Cehoslovacia** la **Praga** din cadrul Campionatului Europei. **La Cardiff** ni s-a deschis perspectiva calificării şi dorim ca ea să capete un contur şi mai pronunţat.

**D. T.**: Din punct de vedere medical, proiectele mele vizează urmărirea atentă a stării de sănătate a în'regului lot pentru evidenţierea unui pronunţat potenţial biologic, cît şi o activitate de recuperare mai rapidă a cazurilor speciale, fireşte, cu sprijinul direct al medicilor de club.

**I. A.**: Federaţia şi biroul său vor veghea în continuare la **aplicarea măsurilor elaborate pentru îmbunătăţirea fotbalului la nivelul cluburilor şi al echipelor reprezentative.** Pentru buna reuşită a obiectivelor majore ce ne stau în faţă, am vrea să subliniem şi să credem în acelaşi timp că anul 1971 va fi, încă din prima zi, un an de **muncă tenace, competentă şi plină de conţinut.** Conducătorii de cluburi, antrenorii şi jucătorii trebuie să simtă din plin marile responsabilităţi ce le au pentru a sprijini echipa naţională. Calificîndu-ne şi jucînd la turneul final din **Mexic, fotbalul românesc a făcut dovada posibilităţilor ...le de afirmare pe arena mondială.** Campionatul Europei ne oferă acum prilejul **de a consolida** acest cîştig de necontestat.

**N. L.**: Proiectele mele? Personale: să mă menţin la forma care m-a titularizat în echipa naţională şi unde am cunoscut cele mai mari satisfacţii. Colective: **echipa României să cîştige grupa I a Campionatului Europei** şi, de ce nu ?, **să fie considerată** la turneul final, ca şi **în Mexic**, marea revelaţie a anului.

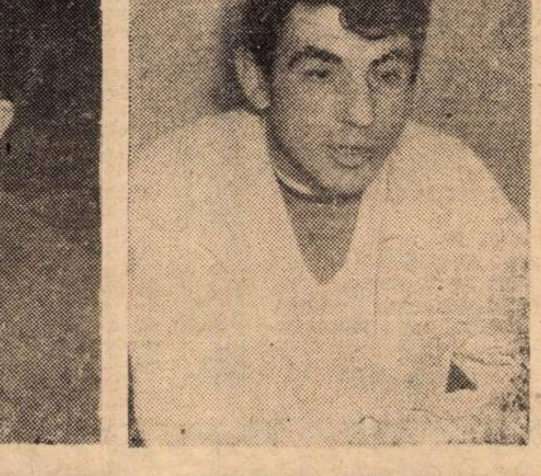

Invitaţii noştri la „masa rotundă" dedicată activităţii echipei naţionale în 1970. De la stînga la dreapta : ANGELO NICULESCU, ION ALEXANDRESCU, dr. DUMITRU TOMESCU, NICOLAE PETRESCU, NICOLAE LUPESCU

## ...VULNERABILE ALE REPREZENTATIVEI ÎN 1970 ?

...*pînă la izola-*
...*uni ofensive*
...*he, de multe*
...*i crea, fără*
...*or, itinera-*
...*arta adversă.*
...*lnerabilitatea*
...*manifestat şi*
... *fizice şi psi-*
...*e, ar trebui*
...*ioade de joc*
... *efort a scă-*
...*cial în sfer-*
...*„critic" de la*
...*ecunde, cînd*
... *potenţialului*
...*entru adver-*
...*ării insistente*
...*icacităţi spo-*
...*ute cu vede-*
...*nte de cădere*
...*e, pe alocuri,*
...*teamă exage-*
...*r întîlniri cu*
...*nor parteneri*
...*ita fotbalului*
...*ziliei — cînd*
... *fost puternic*
...*s în repriza*
...*ţionale domi-*
...*ai vechi, re-*

...ici că aceste
... despre care
...de bună sea-
...tîlnit, dar în-
... de mare şi
... cînd, renun-

ţînd la ideea şi stilul nostru de joc, ne angajăm într-o luptă de la egal la egal, încercînd a folosi — fără să ştim a le mînui cum trebuie — arme, proprii adversarului. Şi încă ceva. Se pare că, în ansamblu privind echipa, apărătorii manifestă o rezistenţă fizică şi morală superioară atacanţilor. De aceea mă întreb dacă nu cumva pregătirea primilor este mai bună, mai solidă în comparaţie cu a celorlalţi ?

A. N.: Aparent, da. În realitate însă, trebuie să ţinem seama de faptul că jucătorii din sistemul defensiv acţionează pe spaţii mai mici, grupaţi, sprijiniţi, dublaţi. Şi apoi, în jocul de apărare însuşi adversarul, prin agresivitatea intenţiilor sale ofensive, ne obligă la un efort determinat de durata acţiunilor sale. Ceea ce nu se întîmplă în atac, unde nu eşti forţat de nimeni, unde intervine spiritul de conservare şi stăpîneşte ideea reuşitei acţiunii prin repetarea ulterioară a încercării.

I. A.: După mine, problema vulnerabilităţilor privind echipa noastră naţională s-ar putea sintetiza în trei puncte, şi anume : *1. accidentările, amintite mai înainte ; 2. neseriozitatea unora dintre jucători, pe teren şi în viaţa lor particulară, aceasta din urmă influenţînd decisiv capacitatea lor de efort ; 3. jocul inconsistent al atacului, consecinţă a deficienţelor manifestate şi în echipele de club.*

N. P.: Mai precis, *jocul vîrfurilor de atac în faţa porţii adverse.* Acesta a fost punctul cel mai nevralgic al echipei şi nu modul general de acţiune al jucătorilor în atac care, după părerea mea, a corespuns.

D. T.: Tot la capitolul acesta, al „punctelor vulnerabile" ale anului 1970, aş vrea să mai remarc două aspecte a căror importanţă este scoasă în relief de însuşi efectul lor asupra evoluţiei şi rezultatelor obţinute de echipa noastră. Primul se referă la problema aclimatizării mexicane, de care am pomenit. Cel de-al doilea aspect este legat tot de problema indisponibilităţilor despre care, de asemenea, s-a mai amintit. Ceea ce vreau să subliniez eu, este faptul că numărul mare de accidentări de ultim moment — aşa cum au fost anul acesta — face imposibilă, în timp util, atît recuperarea celor în cauză, cît şi îndeplinirea formalităţilor de deplasare pentru înlocuitori pentru posturile deficitare, cu jucători în formă din afara lotului iniţial. De aceea — aşa cum s-a întîmplat şi la meciul cu Olanda — se recurge la improvizaţii al căror efect negativ se reflectă în joc şi rezultate.

**Aici discuţia, organizată de redacţia revistei noastre în legătură cu anul 1970 în viaţa echipei naţionale, a luat sfîrşit. Fără pretenţia, evident, de a fi epuizat în totalitate întreaga gamă de probleme care au frămîntat viaţa primei reprezentative în anul cel mai fierbinte al existenţei sale. Dar cu speranţa, mărturisită deschis, că am reuşit să punctăm măcar principalele aspecte ale unei activităţi pe care o apreciem ca meritorie — cel puţin prin prisma prezenţei României, după 32 de ani, la un turneu final al campionatului mondial — şi pe care o dorim în continuare, acum în pragul noului an, mai rodnică şi mai aproape de aspiraţiile noastre, pe drumul unei adevărate afirmări internaţionale.**

FOTBAL FOTBAL FOTBAL

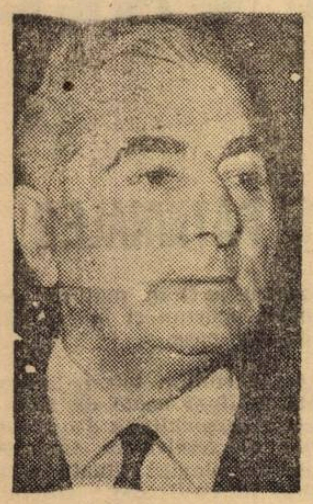

GH. STANCULESCU

# DE VEGHE FOTBALULUI

Biografia sportivă a omului din fața mea este destul de lungă, dar parcă, în compensație, puțin spectaculoasă. Cu părul nins, aplecat peste biroul plin cu dosare, fișe de evidență și condici de procese verbale și purtînd parcă pe umeri „povara" de autor al planurilor de pregătire, frumos colorate care împodobesc pereții încăperii, Gheorghe Stănculescu, „ne-a Gică", așa cum îl cunosc și cum i se adresează toți, începînd de la cei care abia au cutezat să facă primul pas dincolo de poarta stadionului, mă privește cu un aer parcă puțin surprins, în spatele căruia se poate citi o umbră de emoție ușor disimulată.

**— Ca jucător, perimetrul activității mele s-a limitat pe parcursul a 15 ani în orașul Călărași, acolo unde am avut ca parteneri de echipă, printre alții, pe Miki Mihăilescu și Sandu Negrescu. În tot acest timp, o singură dată mi-a suris șansa afirmării. Era în vara anului 1927, cînd mi s-a propus să joc la Venus București, alături de Lăpușneanu și Struska, dar pasiunea pentru cariera armelor a fost atunci mai puternică și am optat pentru aceasta din urmă și... Venus Călărași, pînă în ajunul războiului. Ca antrenor am început să activez din anul 1948. Primele succese de fabricație le-am obținut la „Constructorul", acolo unde am crescut, ca jucători, pe Tîrcovnicu, Eftimie, Nițulescu și Ion Alexandrescu. Un scurt popas la Arad, 1953—1955, la Știința din localitate și apoi din nou la București, unde am cunoscut, la puțin timp după aceea, cea mai mare satisfacție din activitatea mea sportivă".**

Aici „nea Gică" se oprește puțin și, ca și cînd ar fi încercat să cheme drept mărturie toate amintirile anului său de glorie, rămîne un timp tăcut, cu un surîs abia schițat în colțul gurii; 1956, campion național cu echipa de tineret a C.C.A. O formație în care sclipeau cîteva din stelele strălucitoare de mai tîrziu ale fotbalului nostru: Constantin, frații Munteanu, Staicu, Demian, Gram, Nertea.

Și din nou „exilul". Patru ani la Tecuci și Buzău ca antrenor la divizionara C „Victoria". Pe aici, prin mîna lui „nea Gică" au trecut alte contingente de jucători, mulți dintre ei pășind mai tîrziu dincolo de pragul greu al afirmării: Ringheanu, Molnar, Florut, Pop, Czako, Soos (C.F.R. Cluj) și alții. În 1960 a urmat întoarcerea definitivă acasă, mai întîi la „Bumbacul" și din 1965 la Centrul de juniori și copii al clubului „Steaua" ca antrenor coordonator.

Aproape o jumătate de secol în slujba fotbalului! Și „nea Gică", zîmbind cu subînțeles și cu un aer care trădează o vigoare neobișnuită, mă înfruntă semeț, parcă de la înălțimea calului, ca pe vremea cînd „se împărțea" între manej și terenul de fotbal:

**— Am o grupă de copii în care îmi pun mari speranțe. De fapt, adevărata muncă pentru meseria de antrenor aici se vede. Mai întîi în modul de realizare a selecției și apoi în îndrumarea primilor pași pe drumul însușirii corecte a tehnicii de joc.**

— Apropo de tehnică. Preferința dv. pentru acest factor al antrenamentului sportiv se confundă, aș putea spune, cu însăși concepția pe care o aveți despre fotbal. Știu că ați redactat și o carte pe această temă. Ne puteți explica conținutul ei?

**—Lucrarea intitulată „TEHNICA JOCULUI COLECTIV" cuprinde un ansablu de exerciții complexe axate pe stereotipuri dinamici succesivi în 2, 3, 4, 5 și 6 jucători. Ea reprezintă produsul unui studiu îndelungat căruia i-am dedicat mulți ani din viață, multă trudă, nopți de veghe și pasiune. Sînt convins că realitatea jocului — așa cum este prezentată în această carte — va putea fi, cît de curînd, la îndemîna celor care slujesc cu adevărat fotbalul.**

...Cînd am părăsit încăperea cu planuri colorate agățate pe pereți, l-am lăsat pe „nea Gică" aplecat din nou peste masa de lucru scriind în colecția sa de registre și evidențe. Pe drum, mergînd, mi-a venit în minte o întîmplare din viața eroului nostru povestită cu mult haz de unul din prietenii săi, antrenorul emerit Cîbi Braun.

...Cu aproape 20 de ani în urmă, la Arad, cei doi amici s-au încins, sub pretextul unui pahar de bere, la o discuție aprinsă despre fotbal. Întreruptă, aproape de primul cîntat al cocoșilor, disputa celor doi a continuat indirect, pînă în zori. Fără replică. „Nea Gică" reîntors acasă, s-a apucat să scrie și să-și argumenteze opiniile în fața unui prieten nevăzut. A scris toată noaptea peste 20 de pagini cu litere mărunte, aplecat peste masa sa de lucru...

Ca și în seara aceea, poate ,cînd l-am lăsat scriind în încăperea cu planuri colorate, singur în împărăția evidențelor sale.

**Mihai IONESCU**

Din intimitățile gazonului • Din intimitățile gazonului

# DIN FUNDAȘ DREAPTA... ÎN POARTA ECHIPEI NAȚIONALE

Cele două mingi, parcă așezate pe-o imaginară bandă rulantă, una plecînd, alta venind, nu-i lăsau portarului Coman o clipă de răgaz. Cînd rostogolindu-se jos lîngă bare, cînd trimisă sus la păianjen, mingea șutată ori azvîrlită cu mîna de antrenor, îl supunea pe portarul echipei Dunărea Giurgiu la cazne grele.

Antrenamentul se sfîrșise. În drum spre vestiar, cu pas rar și legănat, Coman sparse tăcerea: **„Nea Tete, azi m-ai întins la maximum, dar nu-mi pare rău. Lucrezi cu portarii cum scrie la carte. Da, nu-i de mirare...**

...Actualul antrenor al divizionarei B, Dunărea Giurgiu este fostul portar **Petre Mîndru**, cel care a apărat ani în șir poarta echipei Progresul. Nu s-ar putea spune că la începutul carierei sale Mîndru n-a cunoscut satisfacții. Deși a preluat conducerea tehnică a echipei numai din vară, atunci cînd Dunărea abia scăpase de retrogradare, la sfîrșitul turului giurgiuvenii ocupă locul VI în clasament — neînvinși pe teren propriu — cu perspectiva menținerii și în retur printre fruntașii seriei.

**„Cînd am venit la Giurgiu mi-am dat seama că o serie de jucători virstnici nu mai corespund. Am renunțat la serviciile lor și am împrospătat lotul cu o serie de elemente tinere de perspectivă, cooptate de la centrul nostru de copii și juniori ca și de la echipe din campionatul județean. Deși media de vîrstă a echipei nu depășește 22 de ani, rezultatele nu au întîrziat să apară. Prin antrenamentele zilnice cu maximum de efort, am reușit să îmbunătățesc jocul echipei. Ca urmare, o serie de elemente talentate au fost selecționate în lotul reprezentativ de tineret. Mă refer la Gruber, Bălan și Leseanu.**

**În anul 1963, m-am hotărît să mă înscriu la cursul de antrenori, pe care l-am absolvit cu succes. Eram tare neîncrezător. Acum însă munca de antrenor îmi dă emoții și satisfacții mult mai mari decît cele ca jucător. Și acestea din urmă n-au fost dintre cele mai mici".**

Ca jucător Petre Mîndru a deslușit primele slove ale fotbalului la Rapid, avîndu-i ca dascăli pe autrenorii Steinbach și Ghiuriță. După cîteva luni, prietenul lui de copilărie Virgil Florea l-a luat la un antrenament al echipei Constructorul. Supus unei probe pe postul de fundaș dreapta, pe care îl prefera, a corespuns pe deplin și antrenorul Bacinschi l-a titularizat în echipa de pitici. Dar la unul din meciuri portarul titular s-a îmbolnăvit și dintre toți puștii, Mîndru fiind ceva mai dezvoltat, a fost preferat în poartă. La început, nu s-a arătat prea entuziasmat în noua sa postură, mai ales că pantalonii matlasați și tricoul cu cotiere atîrnau pe el grele ca niște zale.

PETRE MÎNDRU

Debutul și l-a făcut în fața unei numeroase asistențe într-un amical cu piticii de la Progresul I.C.A.S. în deschiedere la meciul România—Polonia pe stadionul Republicii. **„Am trecut prin mari emoții, și colac peste pupăză,** își amintește Mîndru, **după meci taică-meu văzîndu-mă în poartă mi-a tras seara acasă o mustruluială zdravănă, spunîndu-mi: „ce te tot tăvăleai pe jos. D'aia vii mereu zdrelit. Să nu te mai prind la fotbal". Am apărat însă foarte bine și încet, încet, dreptunghiul cu bare și plasă ,deveniseră pentru mine prima dragoste".**

După cîteva meciuri la pitici, Mîndru este trecut în poarta echipei de juniori, unde joacă împreună cu Tîrcovnicu, Eftimie, Panait, Virgil Florea, Scarlat și Stănilă. Selecționările în taberele naționale de juniori din vara anilor 1951—1952 de la Cîmpulung Moldovenesc și Bistrița au însemnat rampa de lansare a celui care avea să apere mai tîrziu poarta echipelor Steagul roșu Brașov, Progresul București și de 5 ori pe cea a echipei naționale.

În 1953 devine student al Institutului Forestier din Brașov. Sub îndrumarea lui Silviu Ploeșteanu își face rodajul la Steagul roșu. Apoi se transferă la Institutul Agronomic din București și joacă la divizionara B Știința. Talentul său începe să atragă atenția multor tehnicieni de elită. Cu consimțămîntul părinților, acceptă transferul la Progresul. Debutul în Divizia A nu este de bun augur, căci împotriva lui Dinamo București primește trei goluri dintre care două, marcate de Suru, rămîn de neuitat. Anul 1966 coincide cu obținerea diplomei de inginer și cu deplina sa consacrare sportivă. În cei 15 ani de activitate neîntreruptă la Progresul, club pe care l-a slujit cu devotament, a fost selecționat de nenumărate ori în loturile reprezentative.

Acum cînd Mîndru își deapănă amintirile legate de stadion, nu poate uita niciodată, acel meci decisiv din anul 1963, disputat la Torino cu Danemarca, cînd după un meci dramatic a apărat formidabil și România a cîștigat cu 2—1, victorie care a însemnat calificarea pentru Olimpiada de la Tokio.

**„Iubesc fotbalul așa cum îmi iubesc propria-mi familie. Băiețelul meu Cristian-Petruț n-a împlinit încă doi ani, dar am speranța că va deveni un redutabil atacant central, spaima portarilor. Iubesc nespus de mult profesia de antrenor așa cum am iubit mingea. Îmi iubesc jucătorii, pe care mă străduiesc să-i pregătesc cît mai bine și de care voi avea grije ca nici unul dintre ei, atunci cînd va abandona activitatea fotbalistică, să nu părăsească stadionul, pe ușa din dos, așa cum s-a procedat cu mine după 15 ani de activitate la Progresul. Poate meritam mai mult".**

**Gheorghe NERTEA**

Din intimitățile gazonului • Din intimitățile gazonului

# „ÎN 1971, AȘTEPT DOUĂ PROMOVĂRI..."

— Vasile, am să te caut neapărat acasă după meci, *i-am spus lui Ianul, în timp ce cobora scările tunelului care-l duceau iarăși în teren, după o repriză din meciul cu Steagul roșu Brașov.*

*Ianul călca meticulos, era cu gîndurile duse în altă parte, poate la dificultatea acelei partide și la îndărătnicia acelui adversar care nu vroia să se dea bătut cu una cu două.*

*A prins din zbor cuvintele mele și oprindu-se, a cerut din priviri lămuriri firești. Nu mai era timp de explicații, șuvoiul de jucători alerga spre gura tunelului și l-a luat cu el pe Ianul, căruia am mai apucat să-i arunc peste capul celorlalți:* „Știi tu, pentru pagina aceea cu «jucători în intimitate»!"

*După alte 45 de minute, același tunel fremăta de bucuria brașovenilor care marcaseră un gol al victoriei. Grupul lor a trecut în fugă, un stol gălăgios ce nici nu vroia și nici nu putea să-și ascundă exuberanța. L-a urmat Politehnica Iași, cea învinsă pe teren propriu. Tunelul se prăbușea parcă acum de atîta tristețe, tactul obosit al crampoanelor pe ciment, puncta un cîntec al deznădejdii. La coadă de tot, venea și Ianul. Nu mai avea cutezanța de altă dată; dispăruse și aerul preocupat din timpul pauzei: Ianul mi s-a părut deprimat dar demn.*

*— Ce să facem, trebuie să învățăm să și pierdem, mi s-a adresat. În sfîrșit, bătaia de astăzi nu schimbă datele problemei, așa că vă aștept, bineînțeles...*

*Așa cum convenisem, după cîteva ceasuri, i-am trecut pragul apartamentului. M-a întîmpinat cu zîmbet larg și puțin contrafăcut (mi-am dat seama că se străduia să înghesuie amintirea eșecului într-un colț al conștiinței, cît mai mic și mai îndepărtat). Intrasem într-un cuib de familie tînără, așezată la drum lung și chibzuit. La bucătărie, sfiriiau niște oale supravegheate de o femeie voinică cu fustă largă și creață așa cum poartă ardelencele:* „Mama mea!", *face Ianul prezentările. În sufrageria ordonată, alte formalități protocolare, pentru că de lîngă două cești de cafea se desprinde soția lui Ianul și „duduia Mara" o fată subțire și blondă, poposită într-o vizită banală la colega sa de facultate. Vorbim nimicuri, discuția alunecă apoi pe un făgaș profesional, căci cineva a cerut un antinevralgic pentru a potoli un dinte dușmănos. Studentele de anul VI în stomatologie au jonglat cu cîțiva termeni, la care noi ne-am mărturisit incompetența.*

*Și la un moment dat, am pus pe masă carnetul de însemnări. Ianul și-a tras mai bine scaunul sub el, pregătit pentru confidențe fotbalistice. „Tabăra" cealaltă s-a declarat la rîndu-i profană și s-a retras cu grabă în camera cealaltă în momentul cînd un „Ianul" mic cît o lingură de lemn, a dat semnale sonore că nu mai vrea să doarmă.*

*— Cu ce să încep?*

*— Cu începutul, Vasile, cu primii tăi pași pe terenul de fotbal.*

*— În Năsăudul natal, la școală eu jucam cu o egală plăcere și îndemînare fotbal și volei. A trebuit să fac alegerea cînd într-o bună zi, participînd la un trial organizat de echipa de fotbal Gloria Bistrița, am fost selecționat la echipa de juniori. Jucam pe postul de atacant central pentru că îmi plăcea golul. Mai tîrziu la echipa I-a, împărțeam titlul de golgeter cu Ciocan, cel care cu timpul a monopolizat această calitate la nivelul seriei a II-a din Divizia B unde joacă și astăzi. Pentru mine acest jucător, Ciocan, reprezintă pilda clasică a fotbalistului talentat, plafonat de conjunctură și de flacăra stinsă a ambiției. Din fericire eu le-am avut pe amîndouă. Perioade scurte am jucat apoi la Victoria Piatra Neamț și Victoria Roman.*

VASILE IANUL

— Tot înaintaș central?

*— Nu, la Gloria Bistrița antrenorul Copil I, mi-a prezis că voi face carieră pe postul de fundaș central, obligîndu-mă să rămîn acolo, la cîțiva metri înaintea portarului. La Politehnica Iași m-a adus antrenorul Augustin Botescu, în 1966, după ce mă văzuse, în postura de partener la cîteva meciuri de verificare a echipei sale. De atunci, în echipa ieșană mereu și la bine și la rău, adică și în „B" și în „A", de trei ori în echipa reprezentativă de tineret...*

— Mă lași să continui eu? *Nu se împotrivește.*

— Mereu atent, sobru, precis, în joc, mereu calm, echilibrat, politicos, deferent, ca un adevărat căpitan de echipă.

*A tresărit, cu o grimasă aspră.*

*— Știți că nu mai sînt căpitan de echipă. Nea Gil mi-a retras această calitate, nemulțumit de jocul meu de la Arad.*

— Ce senzație încerci fără banderolă pe brațul stîng? *îl întreb în virtutea inerției, fără să-i respect (și mi-a părut rău), momentul de durere.*

— Sufăr îngrozitor.

*— Hai să fim puțin mai veseli. Ce aștepți de la '71?*

— Două promovări: în anul II la Facultatea de drept și o alta rîvnită de mult și cu foc mocnit... Acolo sus, în elita lui Dinu, Răducanu, Dumitrache, Nunweiller, cu tricolorul pe piept.

**Ion CUPEN**

INTERVIU PENTRU REVISTA „FOTBAL"

# EXPLICAȚII LA „SALTUL MIRACULOS" AL FOTBALULUI OLANDEZ

## CONVORBIRE CU JAN TIMMAN, MEMBRU AL FEDERAȚIEI DIN HAGA

Într-un foaier al elegantului hotel **„Palace"** situat în localitatea **Noordwik** de pe litoralul **Mării Nordului**, l-am cunoscut pe dl. JAN TIMMAN, membru marcant în comitetul executiv al Federației olandeze de fotbal. Fire sensibilă pentru sportul-rege, gata oricînd să discute ore întregi nu numai despre starurile gazonului olandez, ci și despre problemele generale ale fotbalului, domnia sa a acceptat cu gentilețe și plăcere să acorde un interviu revistei „FOTBAL". Dialogul nostru s-a înfiripat repede, nu înainte însă ca dl. **Timman** să-și aprindă havana preferată.

**— Cum explicați dv. succesul fotbalului olandez din ultimii ani, faptul că echipele de club s-au impus atît de repede pe arena internațională ?**

— Actul **modificărilor** structurale în organizarea fotbalului olandez, adoptat cu cîțiva ani în urmă, cred eu, e consecința directă a acestui salt miraculos, cum l-au denumit ziariștii. N-am să insist, firește, asupra acestui aspect cu multiplele lui fațete — stabilirea unor norme precise care au reglementat relațiile și raporturile jucători — antrenori — cluburi — federație etc. În sinteză aceasta ar fi una din explicațiile pentru care **Olanda** a reușit să catapulteze rapid pe scena fotbalului internațional formații de certă valoare ca **Ajax, Feyenoord, Sparta, P.S.V. Eindhoven, A.D.O.** și altele. Toate, zic eu, se apropie de anumite cerințe impuse de fotbalul modern și exprimate de marile cluburi din alte țări.

**— A avea echipe de club puternice înseamnă a avea asigurat și rezervorul din care să se pompeze continuu elemente talentate, apte de a trece cu ușurință grelele examene ce le așteaptă. Mă înțelegeți la ce mă refer...**

— Firește ! Nici nu ne-a trecut prin gînd să nu privim în față prezentul și viitorul fotbalului nostru. De aceea, federația de fotbal și-a fixat anumite obiective pe un termen de 5 ani privind dezvoltarea fotbalului în rîndul copiilor și juniorilor. Avînd baza materială asigurată, ați văzut cu ochii dv. rețeaua de terenuri existente și dotată cu tot ceea ce este necesar pentru practicarea fotbalului, ne-a fost ușor să organizăm competiții interne de mare anvergură pe grupe de vîrstă : 14—15 ani și 16—17 ani. Antrenorilor nu le rămîne altceva de făcut decît să cutreere țara pentru a descoperi elementele de care au nevoie. Mai mult, pe fundalul acestor etajări de vîrstă, sub bagheta celor mai calificați antrenori, se alcătuiesc diverse selecționate naționale cărora le este asigurat un calendar internațional consistent. Astfel se creează posibilitatea maturizării viitoarelor speranțe ale fotbalului olandez. Cîteva exemple : „fundașul central Neeskens, din prima selecționată, care a debutat împotriva reprezentativei României, portarul **Barth**, care joacă acum în **Belgia** la **Anderlecht**, ca și nucleul de 7—8 jucători reținuți pentru lotul U.E.F.A. 71 provin și s-au afirmat în competițiile de care aminteam *mai sus*.

**— Am văzut pe stadionul Olimpic, la meciul cu reprezentativa dv., o galerie infernală formată din cîteva mii de școlari. Și biletele nu erau chiar atît de ieftine...**

— Simplu de răspuns. Copiii au acces liber pe stadioanele țării, în anumite sectoare delimitate, atît la meciurile interne cît și la cele internaționale. Este mijlocul cel mai direct de a-i atrage din fragedă vîrstă pe arenele sportive. Aici ei își cunosc idolii și învață să-i imite pe terenurile de lîngă școală, aici li se inoculează masiv „microbul" fotbalului.

**— O întrebare adresată nu conducătorului Timman, ci... spectatorului Timman. Cînd luați loc în tribună ce vă doriți în primul rînd : să nu piardă echipa preferată, sau să savurați virtuozitatea fotbaliștilor ?**

— Am un singur principiu : fotbalul nu este fotbal dacă nu satisface și spectatorul, dacă el nu vede goluri. Sînt inamicul nr. 1 al jocului defensiv, al scorurilor albe obținute cu mijloace nepermise, uneori chiar brutale. Eu aplaud pe acei jucători și acele echipe care dovedesc strălucire tehnică, care dau veritabile recitaluri soldate cu goluri. *Brazilia, la campionatul mondial, mi-a furnizat, din acest punct de vedere, reale satisfacții sufletești.*

**— Ați avut sau aveți un idol al gazonului ?**

— Îmi place nespus de mult răsfățatul **Cruyff**, dar la inima mea rămîne tot acel „fost mare" **Di Stefano**, „briliantul spaniol", cum îmi plăcea mie să-l alint în discuțiile purtate în cercul de prieteni. Intuiție, tehnică ireproșabilă, corectitudine, abnegație, universalitate, iată cîteva din trăsăturile distincte și obligatorii pentru a deveni o mare stea, așa cum le-a probat de-a lungul carierei sale sportive **Di Stefano**

**— În sfîrșit, o ultimă întrebare. Ce părere aveți despre fotbalul românesc și ce intenții are federația olandeză în privința lărgirii contactelor dintre țările noastre pe planul fotbalului ?**

— Ca unul care a însoțit echipa Olandei în 1968 la București, la acel 0—0, nu vă pot spune decît că a fost o surpriză plăcută să constat, ulterior, progresele **României** în domeniului fotbalului. A te califica la campionatul mondial din **Mexic**, a juca în acea infernală grupă unde oricare echipă ar fi tremurat înainte de startul **Mundialului**, a determina pe ziariștii și specialiștii competenți să scrie reportaje senzaționale despre comportarea reprezentativei **României**, toate la un loc spun infinit mai mult decît aș încerca s-o fac eu acum. Îmi permit ca în pragul unui nou an, prin intermediul revistei **„Fotbal"**, să urez fotbaliștilor din România un succes asemănător în campionatul **Europei** unde ați și luat un start de invidiat. În privința viitoarelor noastre legături pot afirma cu certitudine că le dorim sincer a fi dezvoltate, atît la nivelul reprezentativelor, cît mai ales, la nivelul cluburilor. Bineînțeles aceasta în funcție de datele libere din calendarele sportive ale fiecărei țări.

**— Vă mulțumesc pentru amabilitate.**

**Stelian TRANDAFIRESCU**

**În fotografia de sus : Neeskens** (dreapta) a ajuns la 17 ani în prima echipă a Olandei și în formația lui Ajax datorită, mai ales, sistemului rapid și eficace de promovare a elementelor tinere aplicat de fotbalul din „țara lalelelor"

# „HARTA" PRELIMINARIILOR OLIMPICE

**Revista „FOTBAL" a publicat la timpul potrivit o relatare privind tragerea la sorți a partidelor preliminare pentru turneul de fotbal al Jocurilor Olimpice de la München.**

**Revenim cu cîteva informații de ansamblu. La cea de-a 13-a ediție a turneului olimpic de fotbal s-au înscris 84 de echipe, din care : 24 — din Europa, 20 — din Africa, 17 — din Asia, 13 — din America de Nord și Centrală și 10 — din America de Sud. Dintre acestea, vor lua parte la turneul final 16 echipe, astfel : Ungaria, în calitate de deținătoare a titlului olimpic, și R.F. a Germaniei, ca gazdă a turneului, calificate direct, precum și 14 echipe calificate prin preliminarii (4 — din Europa, 3 — din Africa, 3 — din Asia, 2 — din America de Nord și Centrală și 2 — din America de Sud).**

**Stabilirea celor 4 reprezentante ale fotbalului european ce se califică ca urmare a preliminariilor se face în două etape, după schema prezentată în numărul trecut al revistei.**

**Revenim cu detalii asupra preliminariilor pe celelalte continente :**

### ÎN AFRICA...

Desfășurarea preliminariilor africane se va face după un sistem asemănător celui din Europa. Partidele duble, eliminatorii, ale fazei I sînt următoarele :

Meciul A : R.A.U. — Tunisia
Meciul B : Algeria — Mali
Meciul C : Niger — Maroc
Meciul D : Guineea — Togo
Meciul E : Camerun — Gabon
Meciul F : Senegal — Nigeria
Meciul G : Liberia — Ghana
Meciul H : Zambia — Etiopia
Meciul I : Uganda — Sudan
Meciul J : R. Malgașă — Malawi

Faza a doua se dispută în trei grupe :
Grupa I : Învingătoarele în meciurile A, B și C.
Grupa II : Învingătoarele în meciurile D, E, F și G.
Grupa III: Învingătoarele în meciurile H, I și J.
Grupele se dispută în sistem turneu, tur-retur, iar echipele cîștigătoare se califică pentru turneul final.

### ...IN ASIA...

Cele 17 echipe participante au fost împărțite în trei grupe, astfel :

GRUPA I : Coreea de Sud, Japonia, Taiwan, Filipine și Malaezia.

GRUPA A II-A : Birmania, Tailanda, Indonezia, India, Ceylon și Israel.

GRUPA A III-A : Iran, Irak, Kuweit, Liban, Siria și R.P.D. Coreeană.

Competiția pe grupe se desfășoară sistem turneu simplu, în organizarea uneia din țările participante (respectiv — Coreea de Sud, Birmania și Iran). Primele clasate se califică pentru turneul final.

### ...IN AMERICA DE NORD ȘI CENTRALĂ...

Și în această zonă, preliminariile se desfășoară în două faze. În prima fază, echipele participante își dispută întîietatea în sistem tur-retur în patru grupe :

GRUPA I : Mexic, Cuba, Bermude și Canada.
GRUPA A II-A : Guatemala, Surinam și Panama.
GRUPA A III-A : Salvador, S.U.A. și Barbados.
GRUPA A IV-A : Costarica, Antile și Jamaica.

În faza a doua, cîștigătoarele celor 4 grupe participă la un nou turneu tur-retur. Se califică pentru München echipele clasate pe primele două locuri în acest turneu.

### ...ȘI IN AMERICA DE SUD

Calificarea celor două reprezentante ale fotbalului sud-american se face printr-un turneu simplu, la care iau parte toate cele 10 echipe înscrise (**Argentina, Bolivia, Brazilia, Chile, Columbia, Ecuador, Paraguay, Peru, Uruguay** și **Venezuela**). Turneul va fi organizat de federația columbiană, iar primele două clasate se califică pentru **München.**

### CRITERII DE CALIFICARE

În cazul partidelor duble eliminatorii (prevăzute pentru faza întîi în zona europeană și în cea africană, precum și pentru faza a doua a grupei a IV-a europene), rămîne în continuare în competiție echipa care realizează mai multe victorii asupra partenerei de întrecere. Dacă victoriile sînt împărțite contează golaveraju. În caz de egalitate de golaveraj, departajarea se face prin prelungirea meciului retur cu două reprize a 15 minute. Dacă egalitatea persistă, se recurge la sistemul seriilor de 5 penaltiuri. De remarcat că, spre deosebire de cupele europene intercluburi, golurile marcate în deplasare nu se dublează.

În cazul turneelor, fie simple (fiecare cu fiecare cîte o partidă), fie tur-retur (fiecare cu fiecare, o partidă „acasă" și alta pe terenul adversarei), clasamentul se întocmește după numărul de puncte și, în caz de egalitate de puncte, după golaverajul prin scădere. Dacă egalitatea se menține, se recurge la o partidă suplimentară, pe teren neutru. În cazul în care, după 90 de minute de joc, scorul este egal, partida se prelungește cu două reprize a 15 minute. Dacă nici astfel nu se desemnează un învingător, se recurge la sistemul seriilor de 5 penaltiuri.

**ing. EUGEN PETRESCU**

# DIDI — INTRANSIGENȚA PERSONIFICATĂ

*Cîteva rînduri, laconice, bătute de clapele telexurilor :* Didi, *ajuns la* Buenos Aires, *de la* Lima, *l-a trecut pe tușă pe jucătorul nr. 1 al lui* River Plata, Daniel Onega. *Se pare că între directorul tehnic al cunoscutului club argentinian și una dintre marile vedete ale acestuia există un puternic conflict. Parcurgînd știrea, mi-am adus aminte că* Didi *a început așa toate noile lui momente din viața de antrenor. La* Crystal Palace *din* Lima, *la echipa Perului... Cu măsuri drastice, printr-o intransigență pe care povestea aceea cu fumatul („pedepsitul" principal al interdicției luată față de* Cubillas, Rubinos *și ceilalți internaționali peruvieni fiind... el însuși) o exprimă mai sugestiv decît orice altceva.*

*Curioasă și, într-un fel, nefericită carieră a avut și* Didi ! *Mai ales dacă o compari cu poteca lină, plină de soare și de liniște, a lui* Zagalo. *Și nu știu dacă meritele lui* Waldo Perreira *nu sînt infinit mai mari decît ale omului care a dus la victoria a treia echipa Braziliei. Nu este nici o exagerare cînd se afirmă că de la* Didi *s-a născut ideea faimoasei tactici cu care* Brazilia *— cea mai mare echipă a Braziliei — uimea, pe pămînt scandinav, lumea :* Didi — Zito — Zagallo, *trioul inteligenței și al fineței, dar în primul rînd* Didi. *Gloria cea mare avea să-l mai îmbrățișeze doar o singură dată (Chile, 1962) pe jucătorul care gîndea cu o repeziciune și o varietate uluitoare. (Se spune că doar* Gerson *mai „dictează", ca el, rolurile în teren, fără să se audă o cîrtire...). Momentele de insatisfacție s-au succedat ritmic :*

„Episodul Real" : *învins, fără să joace măcar, de* Di Stefano, *firește om cu alte drepturi și atuuri la* Madrid : *lunile de încercare zadarnică de a găsi o ușă deschisă spre direcția tehnică a unui club din* Rio ; *oferta de ultimă oră din* Peru, *acceptarea unei situații, nu tocmai de invidiat, de jucător-antrenor ; cînd a transformat pe* Crystal *într-o echipă ca lumea, federația din* Lima *s-a bătut să-l aibă ca antrenor al naționalei. Și l-a avut.* Didi *a scos* Argentina *din luptă, și a ajuns cu selecționata pînă în sferturi, în* Mexic. *Atunci, tocmai atunci cînd merita prima mare satisfacție de antrenor, în loc de flori, discursuri și fanfare, i s-a servit o convocare la o ședință explicativă în fața comisiei special instituită să analizeze NESATISFĂCĂTOAREA comportare a naționalei peruviene în competiția supremă ! Rapoarte, discuții, ședințe și, în sfîrșit, scuze și mulțumiri și o decorație. Dar* Didi *pleacă din* Peru *cu inima grea „ca un vinovat care greșise pentru că adusese echipa pe cel mai bun loc din existența ei", cum avea s-o mărturisească la sosirea acasă, la* Rio.

*Foarte repede, luînd-o înaintea cluburilor din patrie,* Buenos Aires *îl răpește.* River Plata *îi pune „totul la dispoziție.* Didi *avertizează :* „Orice avantaj material nu mă poate cumpăra ca antrenor. Pe teren, numai conștiința și sentimentul profesional îmi comandă". *Ce a urmat, se știe. Omul acesta pățit nu-și vinde intransigența.* Onega, *enervat și urmărind zgîndărirea sentimentelor de admirație ale numeroșilor suporteri, declară că este persecutat de antrenorul său.* Didi *replică :* „Onega este unul dintre zeii fotbalului argentinian. El trebuie să fie exemplu pentru tineri și nu să joace în diletant. Oamenii de 24 de karate ai echipei au obligații duble". *Și trascibilul* Daniel *continuă să stea pe tușă.*

*Prezicerile se înmulțesc, socotindu-l pe* Didi *un* „fost director tehnic la River Plata" *în cîteva săptămîni.* „Metronomul" Braziliei, *pe cîmpurile de bătălie din* Suedia *și* Chile, *nu se sperie.* „Niciodată n-am cedat presiunilor, chiar dacă a trebuit să plătesc cu o jumătate de an de stat pe tușă, ca la Madrid. Nu voi da înapoi nici acum. Știu că, mai curînd sau mai tîrziu decizia mea va fi justificată de fapte. Nu se poate altfel. Am luat-o cu toată corectitudinea și din cele mai bune intenții. Iată, facem și o prinsoare : în cel mult trei luni, Onega îmi va mulțumi pentru ceea ce el numește acum persecuție..."

*Acesta este* Didi — *intransigentul.*

**ef. i.**

MARGINALII LA CAMPIONATUL IUGOSLAV

# SECRETUL LUI PARTIZAN BELGRAD SE NUMEȘTE ZEȚ

Derbiul turului între Partizan și Steaua roșie a fost cîștigat de Partizan cu 2—1 în min. 90. Bora Giorgievici căpitanul alb-negrilor își manifestă în acest mod bucuria

A căzut cortina peste prima parte a campionatului iugoslav de fotbal. In spatele ei actorii — cele 18 divizionare — fiecare după cît a reușit să să „joace" și să „agonisească", își fac bilanțul, se bucură pentru ce au realizat sau regretă pentru ce au pierdut în această primă parte a întrecerii. Urmează zile de odihnă, apoi unele echipe vor zbura peste ocean pentru jocuri în cadrul tradiționalelor turnee sud-americane, iar altele vor prefera veșnic însorita coastă dalmată drept cadru pentru pregătiri.

**PARTIZAN — CAMPIOANĂ DE TOAMNĂ**

Alb-negrii din **Belgrad** au stîrnit în rîndul iubitorilor de fotbal proteste vehemente cu iz de scandal public, cînd, în vară, cu o lună înaintea începerii campionatului l-au „achiziționat" pe antrenorul **Gojko Zeț**, care activa la colega divizionară **O.F.K. Tranzacția** — deși perfect legală — a fost „tratată" totuși de opinia publică, ca lipsă de fair-play, trezind discuții, cu tot arsenalul de provocări și amenințări caracteristice unor asemenea evenimente.

Dar spiritele s-au potolit și **Gojko Zeț**, cel mai tînăr antrenor din prima divizie (34 ani), și-a început munca. Rezultatele ei s-au materializat duminică de duminică în etapele de campionat, culminînd cu titlul de campioană de toamnă. Partizan echipa cu valori fotbalistice de prima mînă, nu a fost capabilă ani în șir să-și închege rîndurile, jucînd rolul secundar în campionat. Sub îndrumarea lui **Zeț**, **Partizan**, reușește un excelent sezon fotbalistic și jocuri de apreciată valoare. **Zeț** a adus multe elemente de joc nou, jucătorii l-au înțeles și acceptat și rezultatele n-au întîrziat. Pentru amatorii de statistici consemnăm că echipa a pierdut prima partidă în etapa XI-a, iar primul gol l-a primit în etapa IX-a (!) după 738 minute de joc! **Partizan** nu a jucat întotdeauna cel mai bine, dar în mod cert a fost echipa cu cele mai puține fisuri.

mult deoarece aceste echipe, alături de **Velej** și **Olimpia**, ocupă întotdeauna mijlocul „dulce" al clasamentului.

Pentru lanterna roșie candidează mai multe echipe, dar **Sloboda Tuzla** și **Bor** sînt cele mai amenințate.

**...ȘI O REVELAȚIE: ȚRVENKA**

Cititorii revistei „Fotbal" cunosc, dintr-un reportaj anterior, peripețiile prin care a trecut această echipă din satul Voivodinei care a reușit în acest an să devină colegă cu **Partizan**, **Steaua roșie**, **Dinamo**, etc. „Minunea" odată înfăptuită, spuneau comentatorii, **Țrvenka** va face o „promenadă" pe timp de un an cu elita fotbalului iugoslav furnizînd puncte tuturor. Dar n-a fost așa. Modești, dar nespus de harnici și ambițioși, fotbaliștii Trvenkă sînt invincibili pe teren propriu și, jucînd peste așteptări, cu cele 16 puncte cucerite, s-au instalat comod pe poziția XI-a a clasamentului.

Returul foarte greu va fi hotărîtor, dar **Trvenka** nu se vrea „pasageră" de un an și are toate șansele să reușească.

**AMPRENTA TURULUI: MULȚI JUCĂTORI TINERI**

O pleiadă de jucători tineri au „năvălit" parcă pe stadioanele Iugoslaviei, promovați cu mare curaj de aproape toți antrenorii primei divizii. **Ceaikovski** a remaniat echipa **Dinamo Zagreb** cu șase (!) debutanți: **Milkovici, Valeț, Vabeț, Bradvici, Cercek, Novak**, în timp ce **Filipovici, Novkovici, Boghicevici, Nicolici** sînt titularii echipei campioane. **Hajduk**, cu un atac sub 20 de ani (**Ceruzovici, Boșkovici, Jovanici, Jerkovici, Jutelija**) atacă titlul de campioană, iar **Partizan** cu **Petrovici, Budișici, Vukotici, Marici**, cîștigă turul!! Lista poate continua cu **Nikezici, Lerinț la Vojvodina, Topici, Vladici, Kordici** la **Velej** ș.a.m.d.

Acesta-i bilanțul cu care divizionarele iugoslave pleacă la „iernat" în așteptarea jocurilor decisive în retur! Un comentator de la cotidianul „**Sport**" a remarcat cu haz că **Zeț** (**Zeț** în sîrbește înseamnă iepure) va fi „urmărit" pentru a fi mîncat, la primăvară! Antrenorul lui **Partizan** a replicat imediat, tot în glumă, afirmînd că primăvara, cu verdeața ei și nenumăratele tufișuri, va ține iepurele ascuns. Iar cînd va apare, va purta pe urechiușe coronița cu titlul de campioană!

„Vînătoarea" începe la 13 martie...

**DUȘAN BUGARIN**

**STEAUA ROȘIE ÎNTRE CAMPIONAT ȘI C.C.E.**

În schimb cea mai populară echipă din țara vecină a dezamăgit. Un start foarte slab, o oarecare revenire pe la mijlocul turului și din nou jocuri slabe în final, iată tristul bilanț al campionilor. Echipa cu cel mai mare număr de susținători nu a cîștigat nici un joc în deplasare și, fără eforturile supervedetei, Dragan Geaici, poziția în clasament ar fi fost și mai slabă. Luîndu-și „adio" de la titlu, „steliștii" speră reabilitarea cu C.C.E. unde au ajuns în „sferturi" eliminînd pe campioanele **Ungariei** și **României**. Dacă vor reuși să depășească pe **Karl Zeiss Jena** vor compensa în fața fanaticilor susținători comportarea slabă din campionat.

**HAJDUK ȘI DINAMO ÎN TRENA LUI PARTIZAN**

**Luștița** și **Beara**, tandemul care se ocupă de echipa din **Split**, amenință poziția liderului. Băieții lui **Dragan Holțer** au mari șanse la campionat și **Beara** spune că „marinarii" lui vor reuși în primăvară să readucă la **Split**, după 20 de ani, titlul de campioană.

**Dinamo Zagreb** cu romanticul **Ceaikovski** la cîrmă, deține poziția III-a în clasament și, deși antrenorul „albaștrilor" declară modest că acest prim an înseamnă „consolidarea rîndurilor", cei care-l cunosc pe **Zlatko**, afirmă, că returul este arma secretă a ambițiosului antrenor cu care **Dinamo** îi va surprinde pe toți în lupta pentru titlu.

**...MULTE DECEPȚII**

Dintre divizionarele de la care suporterii așteptau o confirmare a comportării din anii trecuți, au dezamăgit mai ales **O.F.K. Belgrad, Vojvodina** și cele două echipe **Zeleznicear** și **Sarajevo**. Dar **Petrovici, Trivici, Musemici** și **Bukal** căpitanii echipelor susamintite au stat mai mult pe tuse pentru abateri disciplinare „contribuind" ca echipele lor să evolueze mai șters. De la **Radnicki** și omonima ei din **Kragnevaț** suporterii nu așteptau prea

# O PREZENȚĂ CONSTANTĂ ÎN CUPELE EUROPENE: ECHIPELE ENGLEZE REVELAȚIILE: CLUBURILE DIN R.D. GERMANĂ, OLANDA ȘI POLONIA

Azi, nu mai încape nici o îndoială, cele trei cupe europene, rezervate echipelor de club, au intrat definitiv în gustul amatorilor de fotbal de pe continentul nostru. După partidele din campionatele naționale, care, firesc, interesează în primul rînd, cele din cupele europene pasionează cel puțin în egală măsură. O dovedește nu numai faptul că cele trei cupe au atins o... virstă respectabilă (Cupa campionilor a ajuns la a XVI-a ediție, Cupa cupelor la a XI-a, iar Cupa tîrgurilor la a XIII-a), ci și numărul constant numeros de spectatori care se înregistrează după fiecare ediție.

Edițiile de anul acesta, adică ultima parte din 1969/70 și prima din 1970/71, nu au făcut excepție de la regulă din acest punct de vedere. Pretutindeni s-a manifestat același interes major de pînă acum față de aceste întreceri extrem de atractive, care — din păcate — uneori au luat accente de violență. Sferturile de finală ale „Cupei campionilor" 1969/70 au fost urmărite de un total de 392 500 spectatori, iar finala (Feyenoord — Celtic) de 65 000; iar în „Cupa cupelor" au fost înregistrați 284 500 de spectatori la jocurile sferturilor de finală. Doar aceste cifre sînt suficiente pentru a sublinia interesul pentru aceste competiții.

In acest sezon, „C.C.E." și „Cupa cupelor" au ajuns în faza sferturilor de finală, iar „Cupa europeană a tîrgurilor" în aceea a optimilor. Cele 32 de echipe calificate fac parte din 15 țări, cum rezultă din următorul tabel în care am notat și realizările fiecărei:

| | C.C.E. | C.C. | C.E.T. | T | I | R |
|---|---|---|---|---|---|---|
| Anglia | 1 | 2 | 3 | 6 | 8 | 75% |
| Belgia | — | 1 | 2 | 3 | 5 | 60% |
| Cehoslovacia | — | — | 2 | 2 | 4 | 50% |
| Grecia | 1 | — | — | 1 | 4 | 25% |
| Italia | — | — | 1 | 1 | 6 | 16% |
| Iugoslavia | 1 | — | 1 | 2 | 6 | 33% |
| Olanda | 1 | 1 | 2 | 4 | 5 | 80% |
| Polonia | 1 | 1 | — | 2 | 4 | 50% |
| Portugalia | — | — | 1 | 1 | 5 | 20% |
| R. D. Germană | 1 | 1 | — | 2 | 3 | 66% |
| R. F. a Germaniei | — | — | 2 | 2 | 6 | 33% |
| Scoția | 1 | — | 1 | 2 | 6 | 33% |
| Spania | 1 | 1 | — | 2 | 6 | 33% |
| Țara Galilor | — | 1 | — | 1 | 1 | 100% |
| Ungaria | — | — | 1 | 1 | 4 | 25% |

**LEGENDA: C.C.E. = Cupa campionilor; C.C. = Cupa cupelor; C.E.T. = Cupa tîrgurilor; T = total echipe; I = înscrise; R = reușite.**

Din acest tabel rezultă că succesul cel mai mare l-a repurtat pînă acum nu Țara Galilor cu acel 100%, care însă reprezintă o singură echipă, ci fotbalul olandez cu 80%, dar care a promovat în fazele superioare cu 4 din cele 5 cluburi înscrise, cel eliminat fiind Feyenoord, pe care l-a scos din luptă formația arădeană U.T.A. De asemenea, demnă de subliniat, prezența masivă în cele trei cupe a echipelor britanice: 6 engleze și 2 scoțiene. Englezii însă, au reușit procentul cel mai bun — 75%, fiind urmați de fotbaliștii din R. D. Germană, din Belgia, Cehoslovacia și Polonia. Din rîndul cluburilor din aceste țări se cuvin notate **Legia Varșovia** și **Celtic Glasgow, Gornik Zabrze** și **Manchester City, Arsenal Londra** și **Anderlecht Bruxelles**, prezente în aceleași etape și în edițiile precedente ale Cupei campionilor, Cupei cupelor și respectiv Cupei tîrgurilor. Surprinzătoare a fost evoluția echipelor din Austria, Portugalia, R.F.G., Franța, Spania, Scoția etc., care au rămas cu puține și chiar fără reprezentante.

Încă un tabel interesant din care rezultă — prin comparație cu edițiile 1969/70 — prezențele constante:

| | 1970/71 | 1969/70 |
|---|---|---|
| Carl Zeiss Jena | C.C.E. | C.E.T.* |
| St. roșie Belgrad | C.C.E. | C.C.E. |
| Ajax Amsterdam | C.C.E. | C.E.T.* |
| Celtic Glasgow | C.C.E. | C.C.E.* |
| Panathinaikos Atena | C.C.E. | C.C.E. |
| Legia Varșovia | C.C.E. | C.C.E.* |
| P.S.V. Eindhoven | C.C. | C.C. |
| Gornik Zabrze | C.C. | C.C.* |
| Vorwaerts Berlin | C.C. | C.C.E.* |
| F. C. Bruges | C.C. | C.E.T. |
| Cardiff City | C.C. | C.C. |
| Manchester City | C.C. | C.C.* |
| Real Madrid | C.C. | C.C.E. |
| Dinamo Zagreb | C.E.T. | C.C.* |
| Arsenal Londra | C.E.T. | C.E.T.* |
| Bayern München | C.E.T. | C.E.T. |
| Twente Enshede | C.E.T. | C.E.T. |
| Anderlecht Bruxelles | C.E.T. | C.E.T.* |
| Setubal Victoria | C.E.T. | C.E.T.* |
| Spartak Trnava | C.E.T. | C.C.E. |
| Leeds United | C.E.T. | C.C.E.* |
| Liverpool F.C. | C.E.T. | C.E.T. |
| Sparta Praga | C.E.T. | C.E.T. |
| Juventus Torino | C.E.T. | C.E.T. |

*) Calificate în sferturile și optimile acestor competiții, ca și anul acesta.

Aceste 24 de echipe aflate în prezent în luptă pentru cucerirea trofeelor lasă să se vadă o preponderență a cluburilor engleze, care domină ultimele două ediții; de altfel au și cucerit cupele în sezonul trecut. Dar, în același timp, se poate constata că revelațiilor acestor ultime două ediții sînt echipele din Polonia, Olanda și R. D. Germană. Evoluția lor, elogios apreciată de presa de specialitate, le deschide perspectiva unei participări chiar în bătălia finală. În orice caz, vor avea un cuvînt greu de spus. Meciurile lor sînt așteptate cu legitimă curiozitate de cercurile fotbalistice internaționale, tot așa cum este așteptată și comportarea unor cluburi reputate: Celtic Glasgow, St. roșie Belgrad sau Real Madrid, acesta din urmă într-o competiție în care n-a mai participat (Cupa cupelor), fiind pentru prima dată cînd absentează din Cupa campionilor, onoare care a revenit în acest an lui Atletico Madrid, eternul său rival. Fazele următoare ne vor arăta în ce măsură li se vor îndeplini speranțele, pentru că partidele sînt extrem de echilibrate.

**Petre GAȚU**

Atacantul „zburător" al lui **Arsenal**, RADFORD (nr. 11) planează prin apărarea echipei **Ipswich Town**

**Carnet extern**

## NU PREVEDERE, CI OBLIGAȚIE...

Recent, forurile internaționale ale fotbalului, F.I.F.A. și U.E.F.A., ca și alte uniuni de federații din alte continente, au anunțat, că, o dată cu 1971, programul competițional oficial va fi comunicat, cu date certe și garantate, pentru doi ani și cu date probabile pentru încă doi ani. Federațiile naționale vor ști deci pe ce baze pot să-și alcătuiască propriile programe — atît pentru echipa națională, cît și cel intern — ținînd seama de solicitările echipelor de club în competițiile oficiale.

Măsura reprezintă, credem noi, mai mult decît o dovadă de prevedere; ea constituie o obligație. Pentru că, **în actuala viață fotbalistică, devenită așa de complexă și de pretențioasă, cu un număr așa de mare de competiții internaționale oficiale, nu mai este posibilă efectuarea programului federațiilor naționale și, mai ales, al cluburilor fără o cunoaștere din timp și certă a datelor calendarului forurilor internaționale.** Acțiunea F.I.F.A. și a celorlalte uniunii continentale reprezintă deci un sprijin real în activitatea federațiilor dar, în același timp, aduce acestora și cluburilor datoria de a deveni, la rîndul lor, la fel de operative și de precise ca forurile diriguitoare ale treburilor fotbalului mondial.

Perfectarea unor turnee peste hotare de către cluburi va deveni mai dificilă, pentru că datele libere se vor găsi mai greu, calendarul fiind efectuat pe o durată mult mai mare de timp. De aici, apare **obligația cluburilor noastre de a încerca să schițeze și ele proiecte de program internațional pe 1—2 ani.**

Mai ales că, după cîte sîntem informați, în cursul lunii ianuarie, forul nostru de specialitate va fi în măsură să anunțe programul pentru 1971 (definitivat) și 1972 (probabil). Acești pași înainte, tinzînd să țină ritmul cu activitatea fotbalistică generală, trebuie să fie rapid și temeinic folosiți și de cluburile noastre care, repetăm, vor fi puse în fața unor și mai mari dificultăți ca pînă acum în fentativele lor de a perfecta partide internaționale amicale.

— cf. i. —

# REFORME ÎN FOTBALUL ARGENTINIAN

*În anul 1930, echipa de fotbal a* Argentinei, *alături de echipa* Uruguayului, *era una dintre cele mai puternice din lume. Mai tîrziu însă, strălucirea și gloria s-au estompat și chiar dacă, din cînd în cînd, fotbalul argentinian obținea unele succese, acestea se datorau mai mult echipelor de club. De la prima ediție a C.M., din anul 1930, cînd echipa* Argentinei *a pierdut în finală cu 2—4 în fața* Uruguayului, *jucătorii în tricourile alb-albastre n-au mai reușit să se califice printre primele patru echipe ale globului. Cea mai acută criză a avut loc anul trecut, cînd echipa* Argentinei, *marea favorită a grupei, n-a putut trece de echipele* Perului *și* Boliviei, *pierzînd calificarea în turneul final din Mexic.*

*În anul 1978,* Argentina *va fi organizatoare a turneului final al C.M. și de aceea, de pe acum, a început pregătirile, în scopul de a avea atunci echipa reprezentativă într-o formă cît mai bună. Primele reforme au fost anunțate pentru anul 1971. Pînă în prezent, campionatul țării se desfășoară după un sistem propriu. Înaintea fiecărei etape se trăgeau la sorți perechile de echipe care se întîlneau în etapa respectivă și nu de puține ori se întîmpla ca o echipă să aștepte luni de zile pînă ce îi venea rîndul să beneficieze de avantajul terenului propriu.* Începînd din anul viitor, campionatul se va desfășura, după sistemul european. *O altă noutate, este hotărîrea prin care cluburile care nu sînt capabile să plătească salariile jucătorilor, automat sînt eliminate din competiție. În campionat, nu vor avea loc schimbări radicale. Vor fi două serii a cîte 18 echipe (pînă în prezent erau cîte 20 echipe).*

*În prima săptămînă din noiembrie 1970, președintele federației mexicane de fotbal,* Guillermo Canedo, *a sosit la* Buenos Aires, *la invitația federației de fotbal din* Argentina. După ce a vizitat cele mai mari stadioane din capitala țării, el a declarat că nici unul dintre terenurile văzute nu pot găzdui meciuri din cadrul turneului final al C.M. Arenele propriu-zise sînt prea mici. F.I.F.A. a cerut federației mexicane să pună la dispoziție cel puțin un stadion de 100 000 locuri, cu un parcaj pentru cel puțin 10 000 de autoturisme. Pentru anul 1978, desigur, cerințele vor fi și mai mari. Canedo *a declarat — ceea ce a produs un șoc puternic în* Argentina — *că federația argentiniană a pierdut cel puțin doi ani, dacă începe cu pregătirile de-abia acum. După părerea sa, această rămînere în urmă va fi greu depășită pînă în anul 1977, cînd F.I.F.A. va veni în inspecție pentru a vedea în ce stadiu se află lucrările de pregătire a turneului final de fotbal.*

## RESEMNARE...

Un portar tînăr, dar celebru de acum, **Van Beveren**, trăiește — aceasta-i soarta portarilor — și clipe de necaz. Ca în fotografia noastră, cînd apărătorul buturilor echipei **Olandei** și al lui **P.S.V. Eindhoven** privește resemnat balonul care se strecoară în plasă...

## ...ȘI INUTILITATE

**Mayer**, portarul lui **Bayern München**, titular al selecționatei vest-germane în **Mexic**, în schimb, încearcă totul spre a opri marcarea golului. Dar și el este învins de balon !

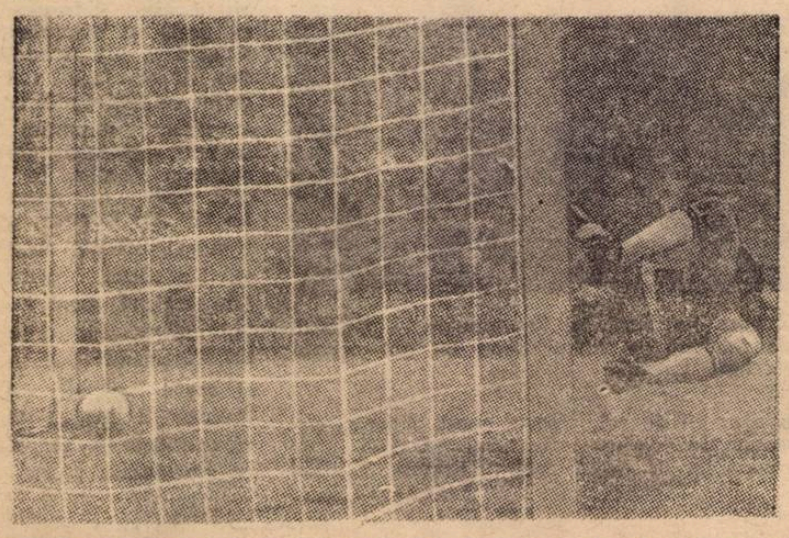

## INVESTIȚII PENTRU C. M. '74

Cele nouă orașe vest-germane care vor găzdui meciurile turneului final al C.M. de fotbal ediția 1974 au cerut autorităților o contribuție de 200 milioane mărci pentru a putea face față cheltuielilor necesare, mai ales în ceea ce privește construirea unor noi stadioane.

# extern MAGAZIN extern

## ARBITRI VICTIME

În trecutul campionat, în cursul unui meci desfășurat la **Bilbao**, un meci foarte încins, arbitrul partidei, **Adolfo Bueno**, a fost lovit de către un spectator cu o sticlă fiind grav accidentat. Arbitrul și-a pierdut vederea în urma gravei fapte a incorectului spectator. Recent, federația din **Madrid**, a decis organizarea unui meci în folosul nefericitei victime de la **Bilbao**.

Partida a avut loc la **Saragossa**, și a opus echipei naționale a **Spaniei**, cunoscuta formație iugoslavă **Steaua roșie Belgrad**. Partida a fost condusă de italianul **Lo Bello** care a anunțat că renunță la barem, în favoarea nefericitului său coleg.

## FILMUL „EL MUNDIAL" ÎN DOUĂ VERSIUNI

**Alberto Isaac**, regizorul mexican care a dirijat realizarea filmului Campionatului mondial, a prezentat săptămîna trecută, în cerc restrîns, pelicula pe care a realizat-o. În sală se aflau membrii comitetului de organizare a campionatului și, ca invitat de onoare **Stanley Rous**, președintele F.I.F.A., care se găsea la **Ciudad de Mexico** pentru definitivarea bilanțului financiar al competiției, bilanț ce urmează să fie prezentat Comitetului executiv al forului internațional în reuniunea sa de la **Atena**, din luna ianuarie. De notat că filmul „**El Mundial**" a fost realizat în două versiuni : una sud-americană, cu echipa **Braziliei** în 80% din secvențe, și alta europeană, cu o proporționare mai reală a tuturor fazelor turneului final.

## N-A MAI CÎȘTIGAT DE 3 ANI !

Această „performanță" (dacă poate fi numită așa) aparține echipei naționale a Irlandei (Eire). Și teamul lui **J. Dempsey, Brennan, Kelsey, Byrne, Givens, Lawlor** și-a păstrat intactă... cartea de vizită pentru că, zilele trecute, a pierdut și în fața **Italiei** la **Florența**. Ultima dată cînd irlandezii au gustat din cupa victoriei a fost în noiembrie 1967. Atunci la **Praga** ei au reușit isprava de a învinge **Cehoslovacia** cu 2—1 și de a o scoate, astfel, din cursa calificărilor pentru turneul final al Campionatului **Europei** ! De atunci, numai înfrîngeri și cîteva meciuri nule. Anul acesta, echipa **Irlandei** (antrenor federal : **Mick Meagan**) a reușit doar un joc egal, 1—1 cu **Suedia** în preliminariile Campionatului **Europei**. În rest insuccese : 1—2 și 0—2 cu **Polonia**, 0—1 cu **Suedia** și acum 0—3 cu **Italia**. **Meagan** însă nu și-a pierdut speranța că va întrerupe această „serie neagră". La primăvară...

## IARTĂ-MĂ!...

Un fotoreporter cehoslovac, **J. Valko**, a „prins" pe peliculă această neobișnuită scenă din meciul **Leeds United** — **Sparta Praga**, din cadrul „**Cupei europene a tîrgurilor**". Momentul este imediat următor golului marcat de atacantul englez **Gray** (partida s-a încheiat cu 6—0 în favoarea lui **Leeds**). Jucătorul britanic căzut după înscrierea golului, se ridică în genunchi uitîndu-se la portarul **Krameřius**, de parcă și-ar cere scuze că i-a băgat gol. De altfel, inspirat, fotoreporterul și-a intitulat astfel inedita-i fotografie : „**Iartă-mă că ți-am marcat gol !...**"

# CUVINTE ÎNCRUCIȘATE

## LA ORA SOCOTELILOR

**ORIZONTAL :** 1) Campioana de toamnă — Ultima clasată la „B" (Seria I-a). 2) La cîrma arșenilor, după Bazil Marian — Vacanța de pe stadioane — Absent din apărarea rapidiștilor în ultimele 4 etape... 3) ...iar acesta a absentat în altele 5 — Localitate în U.R.S.S. 4) Oraș adus în circuitul european prin performanța campioanei în compania echipei Feyenoord — Emanoil — ...Dumitriu, exrapidistul de la poalele Tîmpei, prezent în 10 etape ale turului. 5) Nume care spune mult în „A" și „B" (Locul 2 în seria II-a și, în sens negativ, locul 15 în seria I-a) — ...Stefano. 6) Vas — Etapă — A șuta. 7) Jucător la Unirea Dej, autor a 4 goluri în etapa 13-a (Dorin) — Capăt îngroșat. 8) Echipă din ediția precedentă a campionatului maghiar — Afirmația lui Uwe — Extremele, pe aripi ! — Reducție... a balonului oval. 9) Modestă echipă gălățeană din divizia „C" (Locul 14) — Cocoș ! (pop.) 10) Atacant al lui Ozon, prezent cu 4 goluri pe lista golgeterilor — Atare, într-o variantă mai puțin obișnuită. 11) Meciul cu Finlanda, de exemplu — Alintatul... Dumitru — Ciolan. 12) Realizator la Voința București în întîlnirea cu Metalul Plopeni (Etapa 12-a) — Oraș readus în galeria echipelor fruntașe, grație lui Gil — A pune usturoi în mîncare. 13) Echipă din Medgidia, în scădere față de edițiile anterioare ale campionatului — Nelu Nunweiller — Fotbalist de clasă. 14) Prezent cu 5 goluri printre golgeteri, a lipsit doar 2 etape din formația campionilor de toamnă — Orașul unor mineri din „B", învingători la Vagonul în prima etapă.

**VERTICAL :** 1) Golgeter al campioanei de toamnă și al campionatului, alături de Oprea și Tătaru (2 cuv.) — Iași. 2) Mizā pe trei sferturi ! — Prezent cu 2 goluri printre realizatorii de la Farul — A contribuit și el cu 2 goluri la zestrea arădenilor. 3) Esențial — Alături de Politehnica din Iași, o altă revelație a actualului campionat. 4) Simptom al unor boli de rinichi — Careu (pl.) 5) Nume la Sirena București — Cornel Dinu — Jucător la Sport Club, creditat cu 5 goluri și 14 prezențe. 6) Oraș trecut în fruntea clasamentului la „B" doar în ultima etapă — Echipa de pe locul 13 (Nici un gol înscris în deplasare în acest campionat) — Soiu 7) Ene ! — Portar la Vagonul, prezent parțial doar în etapa a 2-a — 1—1. 8) Curgătoare — Stelist remarcat cu 3 goluri în ultima etapă și cu 7 în campionat. 9) Spre — Actualul campionat îl consemnează la... Fenerbahce (2 cuv.) 10) Liderā la „B", seria I-a — Cumulează note — Divizionară „C" din Pașcani, pe locul 10 la sfîrșitul turului. 11) Rapidist cu 4 goluri, prezent 12 etape — Tripletă la Roman ! — Textilă. 12) Clujean, fost golgeter al campionatului, prezent și acum cu 6 goluri — Formație maghiară învinsă de U.T.A. într-un amical din august — Ediții, ediții,... 13) Neînvinsă 12 etape, s-a clasat pe locul 3 — Dumitriu și Mândoiu, în final ! — Printre jucătoarele de fotbal feminin de la echipa Gaz Metan (Maria). 14) Examinare a comportării echipelor și jucătorilor în campionat (pl.) — Oraș din „B" (seria II-a), a cărui echipă și-a decepționat suporterii în actualul campionat (Locul 15).

Dicționar : ANAPA, AII

G. C.

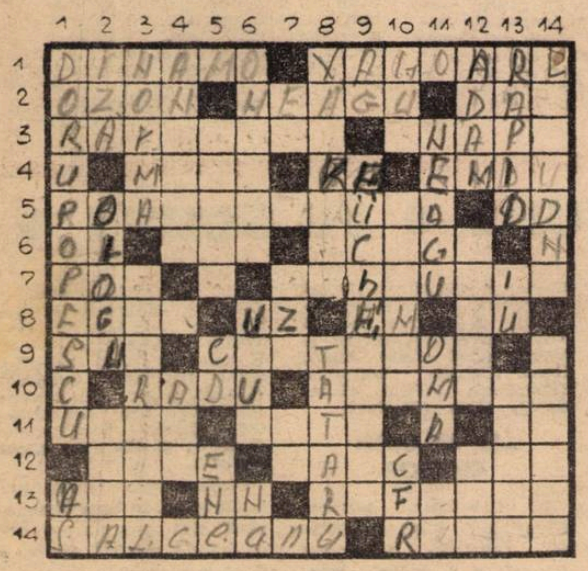

### DEZLEGAREA CAREULUI DIN NR. 238

Orizontal 1) Atletico — Hust. 2) Doi — Anglia — Hal. 3) Mitici — Aulă — Ft. 4) Ivan — Măr — Luciu. 5) Ro — Atac — Peters. 6) Alură — Ad. — Rose. 7) At — Teșan — Ra — A. 8) E — Apărător — Ras. 9) Ng — Are — Avid — Nt. 10) Grăsuți — I — As — L. 11) Lent — Ivi — Grele. 12) America — Araci. 13) Ni — Ac — Răducanu. 14) Doctor — Căpitan.


**FOTBAL**

REDACȚIA ȘI ADMINISTRAȚIA
str. V. Conta nr. 16, etajul V, București, sectorul I. Telefoane : 11 10 05 (centrală), 12 95 96


● Portarul **Jacob** a fost eroul unui meci din cadrul **„Cupei Gambardella"**, competiție rezervată în Franța juniorilor. Meciul dintre echipa sa, **Stade Leonard**, și **C.O. Briochin** terminîndu-se la egalitate s-a recurs, pentru departajare, la executarea a cîte cinci lovituri de la 11 m. Pentru echipa sa a executat **Jacob** toate cele cinci lovituri înscriind de fiecare dată pentru ca apoi să reușească să apere două din cele cinci executate de echipa adversă !

● Disputat cu două săptămîni în urmă, meciul **Alessandria — Pro Patria** a fost întrerupt în repriza secundă pentru cîteva minute. Motivul ? Pe teren a pătruns o... pisică și în hazul spectatorilor alerga de colo-colo... încurcînd jucătorii în acțiunile lor. Toți cei aflați pe gazon s-au angajat într-o amuzantă cursă de urmărire, soldată bineînțeles cu capturarea și evacuarea nedoritului musafir.

● Ziua de 5 decembrie a.c. a fost pentru internaționalii britanici **George Best** și **Jimmy Greaves** o zi deosebită : primul a înscris cel de-al 100-lea gol în cadrul echipei **Manchester United**, iar cel de-al doilea a disputat a 500-a partidă în prima ligă, înscriind totodată cel de-al 352-lea gol al său în campionat.

● Fostul internațional spaniol **Joaquim Peiro** a abandonat activitatea competițională. În ultimii ani el a jucat în **Italia** la **Torino**, **Internazionale** și **A.S. Roma**, dar, primind dezlegare de la acest din urmă club, n-a mai putut obține angajament la nici o altă echipă nici chiar la **Atletico Madrid** de unde provine și unde a fost încercat zilele trecute. **Peiro** este astfel nevoit să se retragă la vîrsta de 34 ani.

● Pentru depistarea spectatorilor turbulenți care aruncă în teren diverse obiecte care pun în pericol integritatea corporală a jucătorilor, cluburile vest-germane din prima ligă au cerut federației să instaleze pe toate stadioanele camere de luat vederi cu circuit închis care să permită forțelor polițienești să aibă în permanență sub control comportarea spectatorilor și să poată acționa precis și cu operativitate.

## DOI CELEBRI CĂPITANI

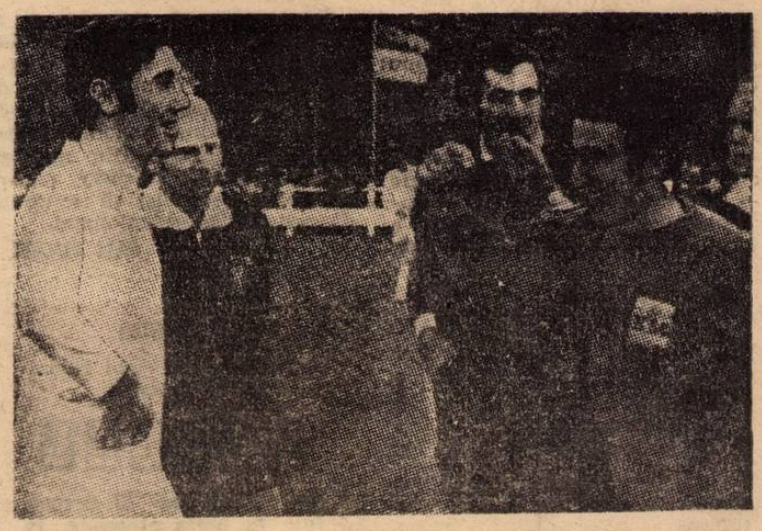

Nu cu mult timp în urmă — așa cum am mai anunțat — a avut loc un dublu meci între două formații alcătuite din marile vedete ale pedalei, de o parte reprezentativa **Italiei** de cealaltă cea a **Belgiei**. Ambele întîlniri, una disputată în **Italia** cealaltă în **Belgia**, au fost cîștigate de către cicliștii italieni.

În fotografie, căpitanii celor două echipe, celebrii **Eddy Merckx** (stînga) și **Franco Bitossi**, efectuează, la începutul meciului, „ceremonialul" de alegere a terenului, sub privirile celor trei arbitri.

INTERVIU PENTRU REVISTA „FOTBAL"

# „MEXICUL A REVALORIZAT EFORTUL DE LA MIJLOCUL TERENULUI"... (Overath)

**La Köln, Wolfgang Overath** este un mic „Pele". Automobilul lui poartă o uriașă însignă a clubului și nu de puține ori agenții de circulație îi acordă prioritate, odată cu un salut amical. Vesel, comunicativ și plin de vervă, internaționalul vest-german, socotit una dintre „stelele mexicane", se bucură de mari simpatii. Telefonul sună permanent la locuința lui, scrisorile admiratorilor se îngrămădesc pe birou, solicitările radioului și televiziunii curg și ele spre cunoscutul „director de scenă" al formației din **Köln**. Nu cu prea mare ușurință, am reușit și noi un interviu-fulger cu Overath.

**— Vă pare bine că a sosit vacanța ?**

— Care vacanță ?

**— Nu s-a întrerupt campionatul ?**

— Da, dar nici vorbă de vacanță pentru noi. Plecăm peste cîteva zile în **Brazilia** și nu ne înapoiem decît cu șase zile înaintea reluării competiției. Tot cu fotbalul în companie, prin urmare...

**— Cum a fost perioada post-mexicană ?**

— Pentru mine, groaznică. Am jucat mizerabil primele partide de campionat, m-am accidentat în mod stupid, apoi. Am revenit destul de greu în formă și abia de cîteva etape mă simt iarăși eu.

**— Dar Mexicul rămîne o splendidă amintire !**

— Asta, da. Nici n-aș fi crezut că o să fiu așa de bine apreciat. În teren, mie mi se părea că joc ca de obicei adică... mediocru. Adevărul este că „El Mundial" a revalorizat mijlocul terenului și pe noi, salahorii ăștia care trudim între un careu și altul și nu auzim decît reproșuri. Apărătorii te apostrofează, și nu totdeauna cu vorbe dulci, că nu vii înapoi ; atacul te ceartă că nu-i dai mingi la vreme. Între ciocan și nicovală...

**— Lucrurile s-au mai înseninat însă, cum spuneați.**

— Spre fericirea noastră. Toate echipele, mici și mari, au drămuit cît au putut mingiile la mijlocul terenului. Și este firesc. Nu se poate să-ți bați joc de baloane cîștigate cu mari eforturi. Ești obligat să cauți cea mai bună și mai sigură continuare a jocului. Ca la șah. Așa s-a născut reconsiderarea unei porțiuni de teren căzută în desuetudine. De altfel succesul Braziliei se explică numai prin acest element : cei mai constant buni jucători ai ei s-au aflat în linia mediană — **Clodoaldo, Pele, Gerson, Rivelino** — care dădeau mingi de aur tigrului cu bocanci de fotbal, **Jairzinho**. Simplu dar splendid !

**— Dacă ajungeați în finală, făceați altă figură decît Italia ?**

— Greu de garantat. Nu știu dacă **Brazilia**, în locul **Italiei** sau al nostru cîștiga chiar așa de ușor finala. Ritmul și tensiunea și jumătatea de oră în plus din semifinală răpuneau orice echipă, fie ea confecționată din cel mai... pur oțel !

**— Vă mulțumim pentru interviu !**

— Ah, nu. Nu vreau să ne despărțim înainte de a transmite urările mele tuturor iubitorilor de fotbal din **România**. Și, în mod special, internaționalilor dv., cu precădere lui Radu Nunweiller — unul dintre primii șase halfi de construcție europeni, după opinia mea — și, în plus, marea mea simpatie. E, ca și mine, în teren. Ține discursuri de 90 de minute. Tuturor, la mulți ani !

# GRIJILE LUI LAKIS PETROPOULOS...

**● UN SEZON SLAB AL REPREZENTATIVEI ELENE ● OLIMPIAKOS APELEAZĂ LA UN ANTRENOR ENGLEZ ● SIR ALF RAMSEY INVITAT LA ATENA**

Spre deosebire de perioada 1968—1969 cînd a constituit o veritabilă revelație în preliminariile campionatului mondial, reprezentativa Greciei a avut anul acesta un sezon slab. Toamna aceasta de pildă, nu numai că în meciul de debut în campionatul Europei, cu modesta formație a Maltei, abia a reușit un „draw" (1—1), ca și în partida cu și mai modesta echipă a Ciprului, dar într-un joc amical cu Australia, chiar la Atena, oamenii lui **Lakis Petropoulos** (antrenorul federal) au fost învinși la un scor concludent (3—1). Cu aceste rezultate, care nici de departe nu invitau la optimism, s-a prezentat selecționata elenă în al doilea meci din preliminariile campionatului Europei, cel cu Elveția. Criza echipei naționale a fost confirmată ! din nou eșec, în fața unei echipe pe care în preliminariile campionatului mondial o învinsese cu 4—1 la Salonic.

Situația lotului reprezentativ nu poate fi despărțită de aceea a cluburilor fruntașe. O serie dintre jucătorii internaționali au manifestat scăderi îngrijorătoare de formă în partidele de campionat. În această situație s-au aflat și mai sînt încă fundașul central **Kamaras**, piesă de bază a sistemului defensiv al echipei naționale, și unul din oamenii de gol, **Papaioanou**. În plus, lui Petropoulos îi lipsește mult **Sideris**, cîștigătorul „Ghetei de argint France Footbal și Addidas—1969" golgeter reputat, care în prezent joacă la clubul belgian **Anvers**. Petropoulos s-a deplasat special la Anvers pentru a-l urmări pe Sideris, dar clubul belgian a fost de acord să-l împrumute numai un joc, cel cu Elveția, nu și pentru cel cu Cipru, astfel că a trebuit să renunțe. Și în meciul cu Elveția lui Petropoulos tocmai asemenea jucători i-au lipsit.

Omul care i-a lipsit lui Petropoulos — SIDERIS (x), este felicitat de colegi după un gol marcat pentru echipa Greciei.

Chiar unele din formațiile de elită ale fotbalului elen parcurg perioade de criză de formă, de pildă, **Olimpiakos Pireu**, ajunsă pe locul 10 în clasamentul campionatului ! Pentru readucerea acestei echipe la linia de plutire, însuși secretarul de stat pentru sport Aslanidis, după cum anunță presa elvețiană, a solicitat pe antrenorul **Lakis Petropoulos** să preia și conducerea tehnică a lui **Olimpiakos**. Acesta însă, avînd grija echipei naționale, a refuzat, propunînd în schimb angajarea unui antrenor englez. În acest scop s-a adresat lui sir **Alf Ramsey**, antrenorul echipei Angliei. De altfel, printre alte măsuri menite să îmbunătățească situația fotbalului elen, este și aceea că sir **Alf Ramsey** a fost invitat să conducă un seminar cu antrenorii greci.

# FOTBALUL CEHOSLOVAC ÎN FAȚA UNOR IMPORTANTE ACȚIUNI

**● AU FOST IMPARTITE FUNCȚIILE IN COLEGIU ● AMINAREA TERMENULUI DE TRANSFERARI ● LADISLAV KACIANY DIN NOU SOLICITAT**

**Praga 22 (prin telefon).** La ultima sa ședință, colegiul Federației cehoslovace de fotbal, întrunit la Praga sub președinția lui **Oldrich Hradec** a discutat atribuirea funcțiilor noilor membri. Astfel, președinte al federației, așa cum am mai anunțat, a fost ales ing. **Rudolf Tvarozka** ; vicepreședinte **Ludvik Uhlir** ; președinte al comisiei de instruire — **Jozef Korcek** ; președintele comisiei tehnico-sportive — **Imrich Polak** ; președintele comisiei de arbitri — **Miroslav Hlouşek** ; vicepreședinte — **Ondrej Bartecko** ; președintele comisiei de disciplină — **Franţişek Eliaş** ; președintele colegiului de antrenori — **Jan Gresso** ; președintele comisiei de metodologie — **Milan Navara** ; președintele comisiei medicină — dr. **Antonin Bucek** ; președintele comisiei internaționale — **Jozef Gosiorovsky** ; președintele comisiei de înregistrare a jucătorilor — **Ondrej Barteciko** ; președintele comisiei economice — **Jaroslav Schorik** ; președintele comisiei de recurs — **Jozef Janik** ; secretar general — **Jozef Starek**. Cei aleși au primit funcțiile.

Colegiul a aprobat programul ședinței plenare care va avea loc la 20 februarie 1971 la **Praga**. S-a cerut tuturor președinților de comisii ca să vină cu propuneri concrete privind redresarea fotbalului. Termenul de transferări din ianuarie va fi amînat, urmînd ca perioada de transferări să aibă loc între 1 și 6 februarie 1971.

În continuare, colegiul a analizat răspunsul lui **Ladislav Kaciany**, care a făcut cunoscut că nu poate primi funcția de antrenor al echipei naționale de fotbal. Consiliul federal a hotărît să intervină din nou pe lîngă **Ladislav Kaciany** pentru a-l convinge totuși să se ocupe de pregătirile selecționatei.

**JAN HAJEK**

# CORESPONDENȚII NOȘTRI TRANSMIT :

## BOLOGNA

**UN MECI DE POMINA.** Acesta a fost jocul **Napoli—Milan**. S-a înregistrat a treia sumă-record, la încasări, din întreaga istorie a fotbalului italian. Falsificatorii de bilete (partida s-a jucat la Napoli...) au intrat din plin în acțiune. Se crede că au fost puse în vînzare 30 000 de bilete false. Numai 10 000 dintre ele au fost descoperite. Spre a obține un număr mare de bilete, în scopul speculării, unul dintre escrocii napolitani s-a îmbrăcat în haine de preot solicitînd 100 bilete pentru copiii din parohia sa. A fost însă descoperit chiar la casa de bilete. Deși poliția a confiscat, la intrări, o mare cantitate de petarde, totuși, în tot timpul jocului au fost trase petarde ; una dintre ele l-a lovit în plin pe centrul atacant milanez, **Villa**, care a fost transportat la spital. Dacă nu ar fi cîștigat meciul (1—0, gol **Prati**), **A. C. Milan** ar fi contestat partida.

**VAN HIMST REINTRĂ ÎN SELECȚIONATĂ.** Președintele federației de fotbal belgiene a adresat o scrisoare deschisă internaționalului **Van Himst** în care i se prezintă scuze pentru toate acuzațiile făcute la adresa sa după **Mexic** și în urma cărora atacantul lui **Anderlecht** a renunțat să mai apară în echipa națională. În acest fel se închide conflictul acesta și **Van Himst** va reintra în echipă la 3 februarie, în partida cu **Scoția**.

**S-A SINUCIS PREȘEDINTELE LUI ESTUDIANTES.** **Mariano Mangano**, președintele lui **Estudiantes**, s-a sinucis în biroul său, cu un foc de revolver. Nu se cunosc cauzele gestului său.

**UN JUCĂTOR DIN GAMBIA LA DERBY COUNTY.** De cîteva zile se află în probă la clubul englez **Derby County**, jucătorul **Biri** de la clubul **Walodar** (Gambia). El este considerat „**Pelé al Africii**". În jocurile oficiale **Biri** a marcat 400 de goluri !

**RATTIN S-A RETRAS.** În prezența a 50 000 de spectatori care l-au aclamat îndelung, internaționalul argentinian **Rattin**, în vîrstă de 33 de ani, de 35 de ori selecționat în echipa națională, s-a retras din activitatea de competiție. **Rattin** a jucat 14 ani la **Boca Juniors**, care a și organizat meciul de adio, disputat în compania unei selecționate sud-americane. **Rattin** trece antrenor al echipei de tineret a lui **Boca Juniors**.

CESARE TRENTINI

## ZÜRICH

**MÜLLER, MAREA REVELAȚIE A SEZONULUI.** Echipa Elveției a revenit cu patru puncte din voiajul **Zürich — Atena — La Valetta — Zürich**, în cadrul preliminariilor „**Campionatului Europei**". Victoriile (1—0 cu **Grecia** și 2—1 cu **Malta**) i-au adus nu numai patru puncte, ci și o valoroasă descoperire de jucător. Tînărul **Müller**, debutant în partida de la Atena, a fost autorul golului de acolo și le-a creat pe cele două din întîlnirea cu selecționata **Maltei**.

**LEIF ERRIKSON LA NICE.** Cunoscutul internațional suedez, **Leif Errikson**, în vîrstă de 27 de ani, de 47 de ori selecționat în prima reprezentativă, a fost achiziționat de clubul francez **Nice**.

**BILANȚURI ÎN „CAMPIONATUL EUROPEI".** Se notează comportarea destul de nervoasă a selecționatelor europene în preliminarii. În partidele de pînă acum s-au dictat nu mai puțin de șapte eliminări.

**„GIRAFA" ERA ACOLO !** **Leeds** continuă duelul său pasionant cu **Arsenal** în campionatul englez. În ultimul său meci, cu **Everton** — campioana în funcție — la **Liverpool**, liderul a învins cu 1—0. Autorul singurului gol al partidei : fundașul central **Jackie Charlton** — care a marcat (ați ghicit !) cu capul la un corner, obținînd două puncte foarte prețioase pentru echipa lui.

**TOATE BILETELE VINDUTE PENTRU MECIUL DE LA... 22 MAI.** Săptămîna trecută au fost puse în vînzare biletele pentru partida **Anglia — Scoția** care va avea loc la... 22 mai pe **Wembley**. Biletele s-au epuizat în timp de 48 de ore ! Ce vreți mai bună dovadă de pofta nepotolită a spectatorului englez pentru fotbal și, mai ales, pentru jocurile din campionatul inter-britanic !

MARIO WIDMER

# PRONOSPORT

| | |
|---|---|
| 1. Catania — Cagliari | 1 |
| 2. Fiorentina — Lazio | 1 |
| 3. Foggia — Sampdoria | 1 |
| 4. Inter — Juventus | 2 |
| 5. Lanerossi — Varese | 1 |
| 6. Napoli — Verona | 1 |
| 7. Roma — Bologna | 1 |
| 8. Torino — Milan | X |
| 9. Casertana — Bari | 1 |
| 10. Catanzaro — Mantova | 1 |
| 11. Livorno — Modena | 1 |
| 12. Novara — Perugia | X |
| 13. Terrana — Monza | 1 |

REȚINEȚI !

Numărul de Anul Nou al revistei

**FOTBAL**

Va apărea luni 28 decembrie la orele obișnuite. În cuprinsul lui veți găsi ample reportaje despre fotbalul intern și internațional, însemnări de scriitori, pagini de umor și caricaturi.

# ● PE SCURT ● PE SCURT ● PE SCURT ●

**CALENDARUL REPREZENTATIVEI MAGHIARE PE ANUL 1971**

În anul viitor prima reprezentativă a Ungariei va susține următoarele întîlniri :
**6 aprilie** : la Viena cu Austria (amical) ; **24 aprilie** : la Budapesta cu Franța (Cupa Europei) ; **19 mai** : la Budapesta cu Iugoslavia (amical) ; **25 septembrie** : la Budapesta cu Bulgaria (Cupa Europei) ; **9 octombrie** : la Paris cu Franța (Cupa Europei) ; **27 octombrie** : la Budapesta cu Norvegia (Cupa Europei).

**GOLGETERII CUPEI CAMPIONILOR EUROPENI...**

**7 GOLURI** : Antoniadis (Panathinaikos) ; **6 goluri** : Luis (Atletico Madrid) ; **5 goluri** : Filipovici (Steaua roșie), Laumen (Borussia Mönchengladbach), Walace (Celtic) ; **4 goluri** : S. Capkovic (Slovan), Koppel (Borussia Mönchengladbach) ; **3 goluri** : Ball și Royle (Everton), Ducke și Vogel (Carl Zeiss Jena), Hood (Celtic), Lourenço (Sporting), Pilot (Standard), Riva (Cagliari).

**...ȘI AI CUPEI CUPELOR**

**7 GOLURI** : Eusebio (Benfica) ; **6 goluri** : Künzli (Zürich), Lubansky (Gornik) ; **5 goluri** : Toshack (Cardiff), Volkert (Zürich), Yakimov (TSKA Sofia) ; **4 goluri** : Devrindt și Veenstra (P.V.S. Eindhoven) ; **3 goluri** : Ertan (Göztepe), Grausam (Wacker), Hutchinson (Chelsea), Lee (Manchester City), Levavasseur (Nantes) și Planelles (Real Madrid).

Clasamentele rămîn valabile pînă în luna martie, cînd sînt programate următoarele partide din cele două competiții.

Redacția și administrația : str. Vasile Conta nr. 16, București. Tiparul : I.P. Informația, str. Brezoianu nr. 23—25, București

BIBLIOTECA „ASTRA"
SIBIU

PROLETARI DIN TOATE ȚĂRILE, UNIȚI-VĂ !

REVISTĂ
SĂPTĂMÎNALĂ
ANUL V
240
LUNI
28 DECEMBRIE 1970
12 PAGINI
2 LEI

# FOTBAL

LAUREATUL „TROFEULUI REVISTEI FOTBAL" 1970 UREAZĂ TUTUROR IUBITORILOR FOTBALULUI

*La mulți ani!*

## CORNEL DINU, CEL MAI BUN FOTBALIST ROMÂN AL ANULUI

CITIȚI ÎN PAGINILE 6, 7 ȘI 8 REZULTATUL ȘI COMENTARII ASUPRA ANCHETEI NOASTRE

**BILANȚ DE SFÎRȘIT DE AN**

# 322 DE MECIURI AMICALE ȘI OFICIALE

**Reluînd firul activității internaționale, acolo unde l-am părăsit în 1969, adică la 1 decembrie, trebuie să consemnăm — ca bilanț al perioadei 1 decembrie 1969—10 decembrie 1970 — faptul că în acest timp s-au disputat 322 de jocuri internaționale amicale și oficiale, interțări și intercluburi de diferite categorii. Numărul jocurilor se menține ridicat, datorită contactelor largi cu fotbalul din alte țări, la nivelul echipelor naționale și de club.**

**Statistic, bilanțul este satisfăcător dacă ne referim la cele 151 de victorii și 86 meciuri nule realizate de echipele noastre, cu un golaveraj de 566—400. Dar, dacă judecăm lucrurile după rezultatele meciurilor oficiale, ajungem la concluzia că formațiile noastre — cu excepția lotului reprezentativ A — au avut o comportare care a nemulțumit, pe cere performanța singulară și care rămîne izolată a U.T.A.-ei (eliminarea lui Feyenoord) n-o poate ascunde sau atenua. Reprezentantele noastre în cupele europene nu numai că au ieșit din competiții în primele două tururi, dar au fost și foarte mult șifonate de un golaveraj alarmant: 4—21 !...**

**Frecvența meciurilor pe luni scoate în evidență faptul că ele sînt mai numeroase în perioadele de pregătire a echipelor — respectiv februarie și august — precum și în intervalele în care campionatul este întrerupt (mai—iunie în 1970).**

**Dar, iată cum se prezintă o situație pe luni :**

## ● DECEMBRIE 1969 ●

| | | |
|---|---|---|
| 17 Kilmarnock : | Kilmarnock—Dinamo Bacău (C.E.T.) | 1—1 |
| 26 Atena : | GRECIA — ROMÂNIA (juniori) | 0—1 |
| 30 Atena : | GRECIA (amatori) — ROMÂNIA (juniori) | 0—4 |
| Beirut : | Racing Club — Dinamo Bacău | 0—2 |

## ● IANUARIE 1970 ●

| | | |
|---|---|---|
| 1 Beirut : | Nejmeh — Dinamo Bacău | 1—5 |
| Kavala : | GRECIA (tin.) — ROMÂNIA (juniori) | 2—1 |
| 2 Karditsa : | Atletic Club — ROMÂNIA (juniori) | 1—2 |
| Beirut : | Homenetmen — Dinamo Bacău | 1—5 |
| 4 Beirut : | Nijmi Saffa — Dinamo Bacău | 0—3 |
| 13 Bacău : | Dinamo — Kilmarnock (C.E.T.) | 2—0 |
| 14 Tel Aviv : | ISRAEL — ROMÂNIA (olim.) | 1—2 |
| 20 Tel Aviv : | ISRAEL — ROMÂNIA (olim.) | 1—2 |
| 22 Accra : | Great Olimpicx — F.C. Argeș Pitești | 1—2 |
| 23 Belo Horizonte : | Cruzeiro — ROMÂNIA A | 2—1 |
| 24 Adelaide : | AUSTRALIA DE SUD — ROMÂNIA (olim.) | 0—1 |
| 25 Belo Horizonte : | Atletico — ROMÂNIA A | 0—1 |
| Melbourne : | Sel. Victoria — ROMÂNIA (olim.) | 1—6 |
| Constanța : | Farul — Cernomoreț Odesa | 1—1 |
| Accra : | Black Stars — F. C. Argeș Pitești | 2—2 |
| 28 Curitiba : | Curitiba — ROMÂNIA A | 1—2 |
| Newcastle : | Noua Galie — ROMÂNIA (olim.) | 2—7 |
| 29 Kumasi : | Asante Kotoko — F. C. Argeș Pitești | 1—0 |
| 31 Sidney : | Sel. Victoria — ROMÂNIA (olim.) (jun.) | 0—1 |
| Lucca : | Intrer Milano (tin.) — Steaua Buc. | 0—0 |

## ● FEBRUARIE ●

| | | |
|---|---|---|
| 1 Accra : | Hearts of Oak — F. C. Argeș | 2—1 |
| 2 Montecatini : | Inter Milano (tin.) — Steaua (jun.) | 1—0 |
| 3 Porto Alegre : | Internacionale — ROMÂNIA A | 1—1 |
| Accra : | Susubiribi — F. C. Argeș | 2—3 |
| 4 Adelaide : | Australia de Sud — ROMÂNIA (olim.) | 1—3 |
| 5 Beirut : | Comb. Mazra-Homenetmen — Farul | 1—4 |
| 5 Kinshasa : | Dragon — F. C. Argeș | 1—2 |
| 7 Beirut : | Mijmeh — Farul Constanța | 2—4 |
| 8 Kinshasa : | V Club — F. C. Argeș | 3—1 |
| Damasc : | Police S. C. — Farul Constanța | 1—0 |
| 9 Lima : | PERU — ROMÂNIA A | 1—1 |
| Durres : | Besa Kavaija — Poli. Iași | 0—0 |
| 10 Kinshasa : | Daring — F. C Argeș Pitești | 2—3 |
| Beirut : | Racing Club — Farul Constanța | 1—2 |
| 11 Reșița : | C.S.M. — B.V.C. Budapesta | 1—1 |
| Constanța : | Portul — Cernomoreț Odesa | 3—0 |
| 12 Elbasan : | Labinoti — Politehnica Iași | 1—1 |
| 13 Brăila : | Progresul — Cernomoreț Odesa | 1—2 |
| Kuweit : | Sporting Club — Farul Constanța | 4—3 |
| 15 Rio de Janeiro : | Flamengo — ROMÂNIA A | 4—1 |
| Ploiești : | Petrolul — Cernomoreț Odesa | 2—1 |
| Tirana : | Partizan — Politehnica Iași | 4—2 |
| Kuweit : | Gazzia — Farul Constanța | 1—2 |
| 17 Beirut : | Homenetmen — Steaua Buc. | 1—2 |
| 18 Rio de Janeiro : | Vasco da Gama — ROMÂNIA A | 0—2 |
| Beirut : | Racing Club — Steaua Buc. | 1—4 |
| Berlin : | Union — Dinamo București | 1—0 |
| Kuweit : | Arabic Club — Farul Constanța | 1—0 |
| Shkodra : | Vllaznija — Politehnica Iași | 2—1 |
| 21 Timișoara : | C.F.R. — S. C. Szeged | 2—0 |
| Rostock : | Hansa — Dinamo București | 1—1 |
| 22 Rio de Janeiro : | Independiente, Buenos Aires — ROMÂNIA A | 0—3 |
| Galați : | Politehnica — Moldova Chișinău | 0—0 |
| Timișoara : | Ripensia — Spartak Subotița | 6—0 |
| 24 Schwerin : | Dinamo — Dinamo București | 2—5 |
| 25 Galați : | Politehnica — Moldova Chișinău | 1—2 |
| Budapesta : | B.V.S.C. — C.F.R. Timișoara | 1—0 |
| Beirut : | Homenetmen — Steagul r. Brașov | 1—6 |
| 27 Beirut : | Homenetmen — Steagul r. Brașov | 0—5 |
| 28 Beirut : | Sel. Beirut — Steagul r. Brașov | 0—4 |
| Budapesta : | M.A.V. Csegled — C.F.R. Tim. | 0—1 |

## ● MARTIE ●

| | | |
|---|---|---|
| 1 Ploiești : | Petrolul — Moldova Chișinău | 3—0 |
| București : | Metalul — Spartak Varna | 2—2 |
| 4. Giurgiu : | Dunărea — Dunav Russe | 0—1 |
| Cimpina : | Poiana — Moldova Chișinău | 0—1 |
| 10 Balikeșir : | TURCIA — ROMÂNIA (juniori) | 0—0 |
| 11 Bacău : | Dinamo — Arsenal Londra (C.E.T.) | 0—2 |
| Teheran : | Oroszlany Banyasz — „U" Craiova | 1—3 |
| 12 Manisa : | TURCIA — ROMÂNIA (juniori) | 1—0 |
| 13 Teheran : | T.S.K.A. Moscova — „U" Craiova | 1—0 |
| 15 Teheran : | Sel. Iran (tin.) — „U" Craiova | 1—3 |
| 17 București : | Progresul — Hamarby I. F. | 1—0 |
| 18 Londra : | Arsenal — Dinamo Bacău (C.E.T.) | 7—1 |
| 19 Teheran : | Peikan — „U" Craiova | 3—1 |
| București : | Steaua — Hamarby I. F. | 4—1 |
| 20 Teheran : | Demirspor Ankara „U" Craiova | 1—2 |
| 21 București : | Laromet — Hamarby I. F. | 0—5 |
| 25 Cannes : | A. C. Milan (jun.) — ROMÂNIA B (jun.) | 0—0 |
| 27 Cannes : | A.S. Cannes (jun.) — ROMÂNIA B (jun.) | 1—0 |
| 30 Cannes : | Bayern München (jun.) — ROMÂNIA B (jun.) | 1—1 |

## ● APRILIE ●

| | | |
|---|---|---|
| 1 București : | T.U.G. — Polis Stockholm | 2—0 |
| București : | Inst. Construcții — Väsby I. K. | 2—0 |
| București : | Agronomica — Mästa (Suedia) | 4—1 |
| 2 Timișoara : | Politehnica — Dinamo Pancevo | 4—4 |
| București : | Alimentara T.V. — Polis Stockholm | 2—2 |
| București : | I.A.R.A. — Väsby I. K. | 2—0 |
| București : | Abatorul — Mästa I. K. | 3—1 |
| 5 Varșovia : | POLONIA — ROMÂNIA (juniori) (U.E.F.A.) | 1—1 |
| 8 Stuttgart : | R.F. a GERMANIEI — ROMÂNIA A | 1—1 |
| 19 București : | ROMÂNIA — U.R.S.S. (juniori) (U.E.F.A.) | 1—1 |
| 22 Leon : | MEXIC A — ROMÂNIA B | 3—2 |
| 23 București : | ROMÂNIA — POLONIA (juniori) (U.E.F.A.) | 1—0 |
| 26 Toluca : | MEXIC A — ROMÂNIA B | 1—1 |
| 28 Reims : | FRANȚA — ROMÂNIA A | 2—0 |
| San Salvador : | EL SALVADOR A — ROMÂNIA B | 2—2 |
| București : | ROMÂNIA — FRANȚA (tin.) | 0—0 |
| Velingrad : | BULGARIA A — „U" Cluj | 4—1 |
| Satu Mare : | Olimpia — Tatabanyai Banyasz | 1—2 |
| 30 San Salvador : | EL SALVADOR A — ROMÂNIA B | 0—2 |
| Novi Sad : | Jelezniciar — Gloria Arad | 8—4 |

## ● MAI ●

| | | |
|---|---|---|
| 1 Oradea : | Crișul — Tatabanyai Banyasz | 3—0 |
| Satu Mare : | Someșul — Vasas Lang Budapesta | 1—3 |
| Petrovec : | Mladost — Gloria Arad | 1—2 |
| 3 Vera Cruz : | F. C. Vera Cruz — ROMÂNIA B | 1—0 |
| 6 București : | ROMÂNIA A — IUGOSLAVIA A | 0—0 |
| Tirana : | Partizan — „U" Craiova (C. B.) | 1—0 |
| 7 Russe : | Botev Vrața — Dinamo Buc. | 1—1 |
| Pleven : | Spartak — Steagul roșu Brașov | 0—1 |
| Stanke Dimitrovo : | Astori Marek — Steaua Buc. | 1—1 |
| Pernik : | Krakra — Petrolul Ploiești | 0—2 |
| Veliko Trnovo : | Etar — F. C. Argeș Pitești | 3—2 |
| 9 Russe : | Akademik Sofia — Dinamo Buc. | 1—1 |
| 10 Velingrad : | BULGARIA A — Steaua Buc. | 1—1 |
| Russe : | Dunav — Dinamo Buc. | 1—1 |
| Stanke Dimitrovo : | Astori Marek — Petrolul Ploiești | 1—1 |
| Varna | Cerno More — Farul (C.M.N.) | 2—1 |
| Veliko Trnovo : | Etar — Steagul roșu Brașov | 2—1 |
| Pieven : | Spartak — F. C. Argeș Pitești | 3—1 |
| 13 Tolbuhin : | Dobrudja — Farul Constanța | 0—1 |
| Pernik : | Krakra — Steaua Buc. | 0—0 |
| Küstendil : | Levski — Petrolul Ploiești | 0—1 |
| 16 Perth : | BELGIA — ROMÂNIA (jun.) (T.U.E.F.A.) | 3—2 |
| 17 Torreon : | Laguna — LOTUL A | 1—2 |
| 18 Dunfermline : | TURCIA — ROMÂNIA (jun.) (T. U.E.F.A.) | 0—0 |
| 19 Parma : | Partizan Belgrad — Dinamo Buc. (tin.) | 1—0 |
| 20 Zuphten : | OLANDA—ROMÂNIA (C.I.F.) | 3—2 |
| Edimburg : | R. D. Germană — ROMÂNIA (jun.) (T. U.E.F.A.) | 0—0 |
| București : | ROMÂNIA (tin.) — Akademik Sofia | 1—1 |
| 21 Ploiești : | Petrolul — Krakra Pernik | 1—1 |
| Guadalajara : | F. C. Guadalajara (tin.) — LOTUL A | 0—9 |
| Parma : | Inter Milano — Dinamo Buc. (tin.) | 0—0 |
| 23 Caserta : | F. C. Torino — Dinamo Buc. (tin.) | 1—0 |
| 24 Guadalajara : | Atlas — LOTUL A | 2—2 |
| Craiova : | Universitatea — Akademik Sofia | 4—2 |
| Brașov : | Steagul roșu — Krakra Pernik | 1—1 |
| 25 Caserta : | F. C. Barcelona — Dinamo Buc. (tin.) | 0—1 |
| 26 Guadalajara : | F. C. Guadalajara (tin.) — LOTUL A | 1—3 |
| 27 Craiova : | Universitatea — Partizan Tirana (C. B.) | 0—1 |
| București : | Dinamo — Akademik Sofia | 2—2 |
| Tîrgoviște : | ROMÂNIA (tin.) — Krakra Pernik | 0—1 |
| 28 Guadalajara : | F. C. Oro — LOTUL A | 1—4 |
| Cimpina : | Poiana — Krakra Pernik | 2—1 |

## ● IUNIE ●

| | | |
|---|---|---|
| 2 Guadalajara : | ANGLIA — ROMÂNIA (C.M.) | 1—0 |
| 3 Priștina : | Sel. reg. Kosovo — Lotul de tineret | 1—2 |
| București : | Metalul — F.C. Tösefeld (Elveția) | 7—0 |
| 4 Cluj : | Universitatea — T.J. Gottwaldov | 1—1 |
| 6 Guadalajara : | CEHOSLOVACIA — ROMÂNIA (C.M.) | 1—2 |
| Sofia : | TSKA — Steaua București (jun.) | 3—3 |
| 7 Arad : | U.T.A. — T.J. Gottwaldov | 3—2 |
| Brașov : | Steagul roșu — Spartak Pleven | 1—1 |
| 8 Sofia : | ALBANIA — ROMÂNIA (tin.) (C.B.) | 2—1 |
| 10 Stanke Dimitrovo : | GRECIA — ROMÂNIA (tin. (C.B.) | 1—1 |
| București : | Progresul — Dunav Russe | 2—0 |
| București : | București — Russe (arbitri) | 2—2 |
| Guadalajara : | BRAZILIA — ROMÂNIA (C.M.) | 3—2 |
| Tuzla : | Sloboda — Universitatea Craiova (C.B.) | 2—2 |
| Pitești : | F. C. Argeș — Etar Trnovo | 5—3 |
| Oradea : | Crișul — T.J. Gottwaldov (intr. 76') | 0—1 |
| Ploiești : | Petrolul — Spartak Pleven | 3—2 |
| 13 București : | Steaua — Etar Trnovo | 2—1 |
| Constanța : | Farul — Cerno More (C.M.N.) | 0—1 |
| Sofia : | TURCIA — ROMÂNIA (tin.) (C.B.) | 0—0 |
| 14 Făgăraș : | Steagul roșu Brașov — Spartak Pleven | 2—1 |
| Budapesta : | Vasas Lang — Someșul Satu Mare | 0—3 |
| 15 Sofia : | BULGARIA — ROMÂNIA (tin.) (C.B.) | 0—0 |
| 16 București : | Dinamo — F. C. Bologna | 0—0 |
| 17 București : | ROMÂNIA — OLANDA (C.I.F.) | 5—0 |
| Craiova : | Universitatea — Sloboda Tuzla (C.B.) | 1—1 |
| 20 Craiova : | Universitatea — F. C. Bologna | 1—2 |
| 26 Turtucaia : | Panaiot Hitov — Petrolul Ploiești (jun.) | 0—1 |
| 28 Silistra : | Durostol — Petrolul Ploiești (jun.) | 0—0 |
| Bekescsaba : | V.T.S.K. — Oltul Sf. Gheorghe | 0—0 |

## ● IULIE ●

| | | |
|---|---|---|
| 1 Szarvas : | Spartakus — Oltul Sf. Gheorghe | 3—0 |
| 4 Budapesta : | Magyar Kabel — Oltul Sf. Gheorghe | 1—1 |
| 7 Bratislava : | Ruda Hvezda — Dinamo București (jun.) | 0—2 |
| Gyula : | Medosz — Oltul Sf. Gheorghe | 0—2 |
| 8 Bratislava : | Gwardia Varșovia — Dinamo București (jun.) | 2—2 |
| 9 Bratislava : | Amrogkan Phenian — Dinamo București (jun.) | 0—1 |
| 10 Tg. Mureș : | Lemnarul — Szalvai Bekescsaba | 1—1 |
| 12 Bratislava : | Dozsa Budapesta — Dinamo București (jun.) | 3—1 |
| Bistrița : | Gloria — Metalac Valjevo (Iugoslavia) | 4—1 |
| Cristurul Secuiesc : | Unirea — Szalvai Bekescsaba | 5—2 |
| 16 Tetovo : | OLANDA — ROMÂNIA (C.E. St.) | 1—5 |
| Constanța : | Portul Spartak Vlasim (Cehoslovacia) | 2—0 |
| Cugir : | Metalurgistul — Metalac Valjevo | 2—1 |
| Varna : | Spartak — Metalul București | 3—2 |
| 18 Tetovo : | CEHOSLOVACIA — ROMÂNIA (C.E. St.) | 0—0 |
| 19 Hunedoara : | Corvinul — Metalac Valjevo | 3—0 |
| Varna : | Spartak — Metalul București | 2—2 |
| 21 Bușteni : | ROMÂNIA — TURCIA (C.B.T.) | 1—0 |
| 22 Tetovo : | BELGIA — ROMÂNIA (C.E. St.) | 0—4 |
| Petroșani : | Jiul — Metalac Valjevo | 1—0 |
| 23 Bușteni : | ROMÂNIA — BULGARIA (C.B.T.) | 1—0 |
| 24 Skoplje : | U.R.S.S. — ROMÂNIA (C.E. St.) 6—5 la 11 m | 2—2 |
| Constanța : | Dinamo Bacău — Tasmania 1900 | 2—1 |
| 25 Bușteni : | ROMÂNIA — GRECIA (C.B.T.) | 2—0 |
| 26 Tetovo : | FRANȚA — ROMÂNIA (C.E. St.) | 2—1 |
| Constanța : | Farul — Tasmania 1900 | 4—1 |
| 27 Bușteni : | ROMÂNIA — IUGOSLAVIA (C.B.T.) | 1—0 |
| 29 Tulcea : | Delta — Tasmania 1900 | 2—1 |
| 30 Reghin : | Avîntul — Vasas MGM Debrecin | 2—4 |
| 31 Cernăuți : | Bucovina — Cetatea Suceava | 0—0 |

## ● AUGUST ●

| | | |
|---|---|---|
| 1 Anina : | Minerul — Stahl Riesa | 0—0 |
| Regensburg : | Jahn — Rapid București | 2—3 |
| 2 Tg. Mureș : | A.S.A. — Vasas MGM Debrecin | 3—0 |
| Tirnăveni : | Chimica — Bocskai Hajduszoboszlo | 1—1 |
| Baia Mare : | Minerul — Skoda Plzen | 4—2 |
| 4 Reghin : | Avîntul — Bocskai Hajduszoboszlo | 1—1 |
| 5 Bistrița : | Gloria — Skoda Plzen | 2—2 |
| Bistrița : | Minerul B. Mare — 17 Nandori Tirana | 0—1 |
| Odorhei : | Lemnarul — Vasas MGM Debrecin | 3—2 |
| Bielenfeld : | Arminia — Rapid București | 0—1 |
| 6 Timișoara : | C.F.R. — Stahl Riesa | 2—0 |
| Gheorghieni : | Viitorul — Bocskai Hajduszoboszlo | 0—1 |
| 7 Bistrița : | Minerul B. Mare — Skoda Plzen | 0—0 |
| Bistrița : | Gloria — 17 Nandori Tirana | 0—1 |
| Kosice : | VSZ — Universitatea Cluj (jun.) | 0—6 |
| 9 Bistrița : | Someșul Beclean — Skoda Plzen | 0—4 |
| Bistrița : | Foresta Năsăud — 17 Nandori Tirana | 1—3 |
| Magdeburg : | SC Magdeburg — Rapid București | 3—1 |
| Kosice : | Lokomotiv — Universitatea Cluj (jun.) | 1—2 |
| 11 Lugoj : | Vulturii Textila — Navrovo Novi Sad | 2—0 |
| Kosice : | VSS — Universitatea Cluj (jun.) | 1—0 |
| 12 Berlin Occ. : | Tasmania 1900 — Farul Constanța | 2—1 |
| 13 Lazarevac : | Kolubaro — Jiul Petroșani | 1—1 |
| 15 Brașov : | Steagul roșu — Olimpiakos Pireu | 2—1 |
| 16 Plopeni : | Metalul — Panaiot Hitov Turtucaia | 4—1 |
| Belgrad : | Galenica Zemun — Jiul Petroșani | 1—3 |
| 18 Kutaisi : | Torpedo — Progresul București | 2—2 |
| Zaeciar : | Timoc — Jiul Petroșani | 1—3 |
| 19 Sibiu : | Steagul roșu Brașov — Olimpiakos Pireu | 2—1 |
| Budapesta : | UNGARIA — U. T. Arad | 3—0 |
| Debica : | M.K.S. (Polonia) — Șc. sportivă Brașov (jun.) | 3—3 |
| 20 Minerbio : | Sel. district Bologna — Dinamo București | 1—9 |
| Rostov pe Don : | S.K.A. — Progresul București | 5—0 |
| 21 Pitești : | F. C. Argeș — Dunav Russe | 2—1 |
| Wisloka : | M.K.S. — Șc. sportivă Brașov (jun.) | 2—4 |
| 23 Craiova : | Universitatea — Dunav Russe | 2—1 |
| Arad : | U.T. — Elöre Bekescsaba | 2—1 |
| Zimnicea : | Dunărea — Benkowski (Bulgaria) | 3—1 |
| Verona : | Verona — Dinamo București | 2—2 |
| Kaluga : | Lokomotiv — Progresul București | 2—2 |
| 24 Piatra-Teleorman | Recolta — Benkowski | 3—0 |
| Valjevo : | Metalac — Jiul Petroșani | 1—3 |
| 25 Slany : | C.K.D. — Șc. sportivă Sibiu (jun.) | 1—4 |
| 26 Bologna : | F. C. Bologna — Dinamo București | 3—3 |
| 27 Slany : | C.K.D. — Șc. sportivă Sibiu (jun.) | 2—2 |
| 28 Stapar : | Haiduk — Mureșul Deva | 2—2 |
| 31 Sombor : | P.I.K. — Mureșul Deva | 1—0 |

## ● SEPTEMBRIE ●

| | | |
|---|---|---|
| 2 Sofia : | T.S.K.A. — Steaua București | 3—0 |
| 3 Pireu : | Olimpiakos — U. T. Arad | 4—2 |
| 4 Siemianowice : | CUBA — ROMÂNIA (jun.) (T.S.O.) | 1—2 |
| 5 Rybnik : | POLONIA — ROMÂNIA (jun.) (T.S.O.) | 0—0 |
| 7 Lublinec : | BULGARIA — ROMÂNIA (jun.) (T.S.O.) | 0—1 |
| 9 Bacău : | Dinamo — Saffa F.C. Beirut | 3—2 |
| Zagorze : | UNGARIA — ROMÂNIA (jun.) (T.S.O.) | 1—3 |
| Silistra : | Durostol — Metalul Plopeni | 1—2 |
| Sagittaria : | AC Torino — Metalul București (jun.) | 1—1 |
| 10 Tutrakan : | Tutrakan — Metalul Plopeni | 0—0 |
| 11 P. Neamț : | Ceahlăul — Saffa FC Beirut | 6—2 |
| S. D. Friuli : | Udinese — Metalul București (jun.) | 1—3 |
| 12 Chorzow : | POLONIA II — ROMÂNIA (jun.) (T.S.O.) | 1—2 |
| Triest : | Vicenza — Metalul București (jun.) | 0—4 |
| 13 Triest : | Juventus — Metalul București (jun.) | 4—2 |
| 15 Suceava : | Chimia — Saffa FC Beirut | 4—1 |
| 16 București : | Dinamo — PAOK Salonic (C.E.T.) | 5—0 |
| Craiova : | Universitatea — Dozsa Pecs (C.E.T.) | 2—1 |
| Rotterdam : | Feyenoord — U.T. Arad (C.C.E.) | 1—1 |
| Lvov : | Karpati — Steaua București (C.C.C.) | 0—1 |
| 23 București | LOTUL A — Admira Viena | 4—0 |
| București : | LOTUL DE TINERET — Botev Vrața | 1—4 |
| Pitești : | LOTUL OLIMPIC — Dunaujvaros | 2—1 |
| 24 Timișoara : | C.F.R. — Kikinda | 1—1 |
| 29 Tîrgoviște : | Metalul — Beroe Stara Zagora | 2—1 |
| 30 Arad : | U. T. A. — Feyenoord — Rotterdam (C.C.E.) | 0—0 |
| București : | Steaua — Karpati Lvov (C.C.C.) | 3—3 |
| Salonic : | PAOK — Dinamo București (C.E.T.) | 1—0 |
| Pecs : | Dozsa — Universitatea Craiova (C.E.T.) | 3—0 |
| Plovdiv : | Lokomotiv — Rapid București | 2—1 |

## ● OCTOMBRIE ●

| | | |
|---|---|---|
| 1 București : | Sp. studențesc — Beroe Stara Zagora | 0—2 |
| 7. Timișoara : | C.F.R. — M.T.K. Budapesta | 2—1 |
| 8 Anina : | Minerul — Dinamo Bor (Iugoslavia) | 3—2 |
| 11 București : | ROMÂNIA — FINLANDA (C.E.) | 3—0 |
| Arad : | U. T. — Banja Luka | 2—4 |
| Turku : | FINLANDA — ROMÂNIA (tin.) (C.E.) | 0—1 |
| 13 Trabzon : | Trabzonspor — Farul Constanța | 0—0 |
| 14 București : | Rapid — F. C. Bangu (Brazilia) | 2—1 |
| Cimpina : | Poiana — Lokomotiv Russe | 1—0 |
| 15 Istanbul : | Fenerbahce — Farul Constanța (C.M.N.) | 0—0 |
| 21 Belgrad : | Steaua roșie — U. T. Arad (C.C.E.) | 3—0 |
| Eindhoven : | P.S.V. — Steaua București (C.C.C.) | 4—0 |
| Liverpool : | F. C. Liverpool — Dinamo București (C.E.T.) | 3—0 |
| 28 Lodz : | POLONIA — ROMÂNIA (tin.) | 0—0 |
| Sofia : | BULGARIA A — LOTUL OLIMPIC | 5—1 |

## ● NOIEMBRIE ●

| | | |
|---|---|---|
| 4 Arad : | U. T. — Steaua roșie Belgrad (C.C.E.) | 1—3 |
| București : | Steaua — P.S.V. Eindhoven (C.C.C.) | 0—3 |
| București : | Dinamo — F. C. Liverpool (C.E.T.) | 1—1 |
| 5 Ploiești : | Petrolul — Dunav Russe | 1—0 |
| 7 Strasbourg : | R. C. Strasbourg — Rapid București | 1—1 |
| 8 Cluj : | C.F.R. — Sudostroiteli Nikolaev | 2—1 |
| Russe : | Dunav — Dinamo București | 2—2 |
| 11 Cardiff : | ȚARA GALILOR — ROMÂNIA (C.E.) | 0—0 |
| Laon : | FRANȚA — ROMÂNIA (C.I.F.) | 1—1 |
| Brașov : | Steagul roșu — Sudostroiteli Nikolaev | 0—1 |
| Trnovo : | Etar — Sport club Bacău | 2—1 |
| Russe : | Lokomotiv — Poiana Cimpina | 3—0 |
| 18 Galați : | Politehnica — Durostol Silistra | 3—0 |
| 19 Moldova Nouă : | Minerul — S. C. VGSP Gradiște | 2—2 |
| 21 Plopeni : | Metalul — Panseraikos Seres | 2—1 |
| 24 București : | Rapid — F. C. Curitiba (Brazilia) | 4—1 |
| 25 Pitești : | F. C. Argeș — F. C. Curitiba | 2—2 |
| Ploiești : | Petrolul — Panseraikos Seres | 1—0 |
| București : | Steaua — T.S.K.A. Sofia (jun.) | 2—1 |
| 29 București : | ROMÂNIA — R. D. GERMANĂ (jun.) | 1—0 |

## ● DECEMBRIE ●

| | | |
|---|---|---|
| 1 Tîrgoviște : | ROMÂNIA — R. D. GERMANĂ (jun.) | 1—0 |
| 2 Amsterdam : | OLANDA — ROMÂNIA A | 2—0 |
| 6 Oradea : | Crișul — Egri Dozsa | 2—0 |
| 9 Beiuș : | Crișul — Egri Dozsa | 2—2 |

## LEGENDĂ

**C.C.E.** = Cupa campionilor europeni ; **C.E.T.** = Cupa europeană a tîrgurilor ; **C.C.** = Cupa cupelor ; **p.C.M.** = preliminariile campionatului mondial ; **T.U.E.F.A.** = turneul final de juniori U.E.F.A. ; **U.E.F.A.** = Turneul preliminar U.E.F.A. ; **C.B.** = Cupa Balcanică inter-cluburi și de tineret ; **C.M.N.** = Cupa Mării Negre inter-cluburi ; **C.I.F.** = Campionatul internațional feroviar ; **C.M.** = Campionatul mondial ; **C.E.St.** = Campionatul Europei studențesc ; **C.B.T.** = Cupa Balcanică de fotbal tăcut.

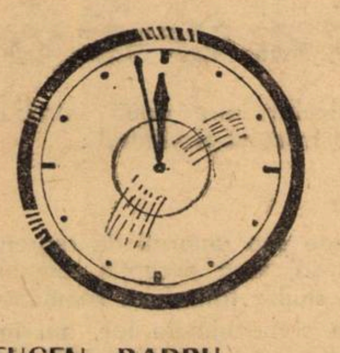

# LA CEASUL URĂRILOR...

# LA MULȚI ANI!

EUGEN BARBU

## '71...

Anul care a trecut ne-a adus măcar gloria de a fi al zecelea în lume la sportul cu balonul rotund. Putem să sporim ceea ce s-a cîștigat cu destulă greutate ? Da, dacă...

— vom avea cluburi.

— dacă antrenorii vor fi investiți cu o autoritate exemplara.

— dacă vor dispare chibiții și vor apare specialiștii.

— dacă vom răsplăti cu mult pe cei mai buni și cu nimic pe cei care cred că în fotbal se poate trăi din anecdote.

— dacă vor fi arbitraje cinstite.

— dacă la echipa națională vom aduce ca și anul trecut numai jucători în formă, nu amici personali.

— dacă vom juca mai mult peste hotare.

— dacă nu vom mai suspina că se joacă și miercuri și duminică.

— dacă vom acorda jucătorilor noștri cîte o lună iarna și una vara de repaos total.

— dacă în presă maidanageala de stil va fi înlocuită cu stilul specialistului. Metafora nu învață nimic pe fotbalist, cel mult îl amuză. Șantajul nici atît...

— dacă nu vom face din prezența noastră la Mundial un capăt de lume. Să învățăm că a existat și o șansă și o echipă nouă, ivită dintr-un deșert...

— dacă vom îngropa viile...

BELPHEGOR

## CAPUL, PICIOARELE ȘI CUVINTELE

Nu fără temei se susține de o sută și ceva de ani că fotbalul este un joc cu capul și cu picioarele. Cel ce vrea binele fotbalului nostru nu poate dori altceva, pe scurt, decît să se îmbunătățească „zi de zi și în proporții de masă" — cum se zicea pe vremuri — jocul cu capul și cu picioarele. Mă raliez acestor visuri, dar aș adăuga că, în 1971 aș mai dori și o îmbunătățire substanțială a limbajului în fotbalul nostru. O îmbunătățire a vocabularului. O folosire mai rațională și mai judicioasă a cuvintelor.

Aș dori un limbaj mai clar și mai sincer al Federației. Un limbaj mai ferm și mai calm al antrenorilor. Un limbaj mai concis și mai responsabil al chibiților. Un vocabular mai puțin șmecher și echivoc al jucătorilor. Un vocabular mai bogat, mai nuanțat, mai evoluat și mai corect gramatical al crainicilor-reporteri. Un vocabular mai puțin trivial, mai puțin capsat, ceva mai epurat de ură și cruzime, în lumea nobililor scriitori care se ocupă de fotbal. Nu doresc ca de pe stadion, din tribună să dispară cuvintele mustoase, vesele, rele chiar și date dracului — căci unde am ajunge ? Stadionul nu e cimitir și nici loc de nemurire academică. Dar de aici și pînă la a transforma fotbalul românesc în depozitul cel mai comod pentru vorbele cele mai urîte ale limbii românești — e o distanță și nu văd nici un folos pentru a o străbate. Nu cade do loc în sarcina spectatorilor, comentatorilor sau a suporterilor să cultive înjurătura și pamfletul de la ușa cortului — în sport. Iar a face din înjurătură o estetica — e o problemă literară pe care scriitorii o pot rezolva, arghezian, la masa de scris, acasă, nu neapărat la masa presei, pe stadion. Arghezi a inventat frumuseți noi, din bube și noroi, nu pentru a-l face praf pe Baratki sau pe crainicul Radu Vasilescu...

Insist pe această problemă — a cuvintelor și necuvintelor în fotbal — pentru că studii, la fel de serioase ca acelea referitoare la „jocul cu libero în etapa actuală", au demonstrat convingător, o dată pentru totdeauna, legătura dintre cap, picioare și limbaj.

Anul 1971 să aducă cuvintelor noastre mîndre și inteligente — fotbalul pe care ele îl merită. Și invers.

ION BĂIEȘU

## ANUL ÎN CARE FOTBALUL ÎȘI VA SCHIMBA NUMELE

In 1971, fotbalul nostru va cunoaște un progres simțitor de sus în jos, de jos în sus și invers. In sensul că o reformă profundă și radicală pînă în măduva oaselor va schimba lucrurile în esența lor intimă, următoarele măsuri fiind în curs de a fi lansate, astfel :

1. desființarea tuturor cluburilor și înființarea unui club unic. Clubul se va numi pur și simplu „Unic" și va avea sediul la Lehliu, localitate care, fiind în Bărăgan, va oferi un cîmp larg pentru toate activitățile. Clubul va avea o echipă de categoria A, una de B, una de C, una de D și una de V, care vor fi declarate dinainte campioane și care se vor întîlni între ele o dată pe an și, în caz că echipa de D o va învinge pe cea de A, fiecare îi va lua locul celeilalte și invers. În acest fel, programul competițional va fi cît se poate de aerisit și se va crea posibilitatea ca 11 luni pe an jucătorii să facă turnee în străinătate prin O.S.T.A. Jucătorii clubului „Unic" nu vor avea posibilitatea să se transfere de la o echipă la alta decît în caz că vor avea această plăcere. Zic plăcere, întrucît satisfacția va fi superioară la echipele inferioase și inferioară la echipele superioare. De ce? Pentru ca jucătorii din B, C și D să nu mai fugă la echipele de A, ci, invers, toți jucătorii din A să aspire zi și noapte să ajungă la categoria C. De asemenea, jucătorii nu vor putea părăsi clubul decît la pensionare sau în caz de forță majoră, adică deces.

2. In 1971, antrenorii respectivelor echipe vor fi cronicarii sportivi, în timp ce antrenorii vor deveni cronicari sportivi, urmînd ca în fiecare an să aibă loc între ei astfel de schimburi tovărășești de experiență.

3. Jucătorii vor fi înzestrați cu o înaltă și perfecționată tehnică individuală și personală. Fiecare jucător va purta la subțioară un computer, care îi va programa cu precizie fiecare pasă, șut, fentă, inclusiv faulturile. Astfel încît, antrenorul va ști dinainte tot ce vor face băieții, el urmînd ca, ulterior, în caz de înfrîngere, să pună computerul în discuția biroului federal.

4. In 1971, se va renunța la ideea falimentară a arbitrilor. Pentru a se pune odată pentru totdeauna capăt subiectivismului, se va încerca (experimental, desigur) arbitrajul cu ajutorul publicului. Fiecare spectator va avea un fluier și el va decide asupra golurilor, faulturilor și ofsaidurilor. Spectatorii care vor arbitra două meciuri consecutive vor primi ecusoul F.I.F.A.

5. Pentru ca lucrurile să fie duse pînă la capăt, fotbalul nu se va mai numi fotbal, ci brizbol, deoarece e mai ușor și mai plăcut la pronunțat. Astfel, revista „Fotbal" își va schimba și ea, fatalmente, numele. Abonați-vă, din timp, la revista „Brizbol" !

TEODOR MAZILU

## TRĂIȚI-VĂ, BĂRBĂTEȘTE, GLORIA!

E foarte greu să faci urări fotbaliștilor din simplul motiv că ei știu mai bine decît noi toți ce anume au de făcut. Poate că numai un mare antrenor ar trebui să aibă căderea de a adresa urări de Anul nou fotbaliștilor.

Sincer, eu le-aș ura fără șovăire să se califice în „Campionatul Europei", dar sînt convins că vor reuși această performanță și fără imboldul meu...

Cum eu sînt scriitor, mi-e mai ușor să mă gîndesc la fotbalist, decît la fotbal în general — destinul fotbalului e treaba specialiștilor. Aspirațiile personale îmi sînt mai apropiate decît cele prea generale, de perspectivă... Dar noi uităm adeseori că acest binecuvîntat sport, atît de hulit și de iubit, atît de ironizat și de adorat, e făcut de niște oameni în carne și oase, și încă de niște oameni atît de tineri. Destinul fotbalistului e într-un fel cel mai dramatic și cel mai spectaculos dintre destinele tuturor celor care își asumă riscul de a se înfățișa publicului. Aici — gloria nu se lasă așteptată prea mult. Aici — ca să fiu drept, nici răsplata morală și chiar materială nu întîrzie într-un mod exagerat... În fotbal, cred eu, nu există prea multă nedreptate... Cînd ai atîta nevoie de o extremă și bate la ușă campionatul mondial, nu ai nici un interes să fii nedrept, chiar dacă ai vrea. În fotbal nedreptatea e un lux pe care numai imbecilii și-l pot permite. Un poet de geniu se poate plînge de neînțelerea contemporanilor, dar un înaintaș care înscrie de la 20 m n-are o asemenea șansă... El devine imediat un idol, mai repede decît devine un poet programă analitică... Sigur, în fotbal, dacă nu există nedreptate, există incompetența care o înlocuiește în schimb cu mult succes... O, dar și aici, cîtă relativitate nu există!... Cine nu se pricepe la fotbal ! Cine nu e în stare să alcătuiască o echipă capabilă să învingă Anglia la scor?

Așa că, situația unui tînăr în fotbal e foarte plăcută și al dracului de dificilă în același timp... El cunoaște gloria la o vîrstă la care alții nici nu visează la așa ceva. Cu un șut de la 20 m, el cucerește mai multă glorie decît un savant care s-a chinuit o viață întreagă într-un laborator... El cunoaște gloria, el cunoaște admirația fetelor, plăcerea de a da autografe, delirul mulțimii, entuziasmul ziariștilor, el cunoaște globul, — și toate acestea sînt, cred eu, o mare bucurie și o mare povară la 20 de ani. Anonimatul e incompatibil cu fotbalul. Nu te poți închide într-o chilie de mănăstire și bate acolo mingea. Deci, notorietatea și bunăstarea sînt inevitabile — asta e situația, fiecare își duce crucea ce i-a fost hărăzită. Dar fotbalistului i se mai cere ceva, poate cel mai greu lucru din lume, să simtă cînd steaua lui a apus, să înțeleagă că toate lucrurile au un început și un sfîrșit.

Deci, fotbaliști — gloria vă aparține ! Acesta e destinul vostru — n-are rost să vă plîngeți, n-are rost să dați vina pe alții!...

În cazul vostru, gloria nu poate fi evitată.

Și, dacă așa vă e scris, eu vă urez s-o trăiți din plin, cu plăcere, inteligență și bărbăție...

IOAN CHIRILĂ

## „GUADALAJARA NE BYLA NAHODA"

A fost o dimineață limpede, ca paharele Boemiei. Soarele de mai era atît de puternic, încît lespezile de la Sfîntul Vit păreau acoperite cu un covor ispahan, colorat de vitralii.

Cînd am ieșit, curtea Hradului se umpluse de copii. Era o larmă firească : toți căutau să pătrundă deodată, pe sub bolta strîmtă care ducea spre Sala Vaclav.

Apoi am făcut rondul obișnuit. Am fost pe Strada alchimiștilor. Am revăzut diademele de la Loretta. La urmă, am coborît spre Podul Carol, în Mala Strana. Pe Vltava bărcile se legănau ușor, cu vîslele cufundate în apă. Băieți și fete dormeau cu capul spre pupă, toropiți în această primă zi de plajă a anului.

Am iuțit pașii spre hotel. In piața statuii lui Hus am așteptat, totuși, cîteva minute, rotirea sfinților în orologiul vestit al orașului. Ne-am potrivit ceasurile. Cineva a spus că am avea timp să dăm fuga pînă la Bertramka, una din locuințele lui Mozart, dar Teodor Mazilu s-a opus cu blîndețea lui atît de autoritară : „Nu vă înțeleg de loc. Vă plac pietrele. Vă plac numai relicvele. Hai, să renunțăm la tirania ghidului cu hartă. Strada, cu forfota ei, e mult mai frumoasă". Și avea dreptate Mazilu.

...Pe neașteptate, timpul s-a iuțit. A fost ca un vîrtej. Știu doar că Rică Răducanu m-a luat pe sus, pe treptele autobuzului. Că François, maseurul, a început să-i numere pe băieți. Că i-a strigat șoferului, în cehește, „Gata, plecăm !", adică cele două cuvinte pe care le știe în toate limbile pămîntului. Că Ion Băieșu ne-a făcut semn dintr-o „Tatra" a unui actor prieten. Și că am ajuns cu greu, în ciuda eforturilor motociclistului deschizător de pîrtie.

Apoi, timpul a uitat să se grăbească. Sînt convins că sfinții din piața Hus mi-ar fi întărit această impresie. Mi se părea că meciul nu se va sfîrși niciodată.

Dar a venit și fluierul final!... Numele lui Radu Nunweiller a rezistat timp de 86 de minute pe tabela electronică, la dunga golurilor.

Am rămas aproape o jumătate de oră la masa presei. Eftimie Ionescu își clama cronica la telefon. Cuvintele lui se încrucișau cu cele ale lui Valentin Păunescu. Doar Teodor Mazilu fuma calm, scriind în gînd pentru telefonul de peste cîteva ore.

Seara am intrat la „Fleku", pentru o bere neagră. N-am găsit locuri și am nimerit la vinarna „Wallenstein". Acolo am „prins" ediția specială de seară a lui „Ceskoslovenski sport". Seria pe toată manșeta : „Guadalajara ne byla nahoda". Titlul ni l-a tradus doctorul Richard Nemecek : „Guadalajara n-a fost o întîmplare". A încercat să ne traducă și subtitlurile, dar n-am mai auzit nimic din cauza muzicii. Mi s-a părut doar că Richard reproducea o declarație a lui Kaciany: „Am greșit grav punînd doi oameni pe Neagu. Asta i-a permis lui Nunweiller să zburde".

Cînd am ieșit era aproape miezul nopții. Am revenit în Mala Strana. Am stat din nou în fața ceasului, așteptînd rotirea sfinților. Era o noapte caldă. Parcă ne aflam la Lausanne, cînd de pe terasa hotelului de la Paix se zăreau, peste lacul Leman, luminile unui sat francez...

...Am uitat să vă spun că toate aștea s-au întîmplat în ziua de 16 mai 1971.

---

Cîteva zeci de ore ne mai despart de clipa cînd bătrînul an '70 va preda nevăzuta ștafetă semenului său '71, noul ce va veni pe lume. De fiecare dată, în împrejurările acelea de la miezul nopții, cînd tic-tac-urile ceasornicelor vor marca implacabil momentele despărțirii, vom derula în memorie fapte, evenimente, bucurii și satisfacții împlinite în viața țării, a colectivelor în care muncim și a familiilor noastre.

Semnificația majoră a anului pe care-l vom încheia rezidă în rezultatele bune obținute în toate domeniile de activitate, în îndeplinirea și depășirea planului pe 1970 ca și a prevederilor întregului cincinal. Aceasta marchează o nouă treaptă în dezvoltarea socialistă a patriei noastre, în ridicarea gradului de civilizație al poporului român. Astfel, pășind în al douăzeci și patrulea an al existenței Republicii, clasa muncitoare, țărănimea și intelectualitatea sub conducerea partidului comuniștilor adaugă o nouă filă la istoria României contemporane, o filă scrisă cu patos și eroism legendar pe marile magistrale ale edificării socialismului. Este și motivul pentru care la hotarul dintre prezent și viitor vom ciocni cupe de șampanie și, după obiceiul strămoșesc al pămîntului, vom ura din inimă țării și conducătorilor ei, un călduros „LA MULȚI ANI !"

Ora bilanțului relevă și succesele mișcării noastre sportive pe diversele ei planuri de activitate. Pentru fotbalul românesc, anul 1970 putem spune că a fost generos, a fost anul cel mai reprezentativ din întreaga lui existență. Ne vom aminti totdeauna cu plăcere, în primul rînd, de buna comportare a tricolorilor pe exigenta scenă a „El Mundialului". De acolo numele reprezentativei României a fost transmis la loc de frunte de comentatori pe filele telex-urilor marilor agenții de presă din lume. Acolo Dinu, Dumitrache, Nunweiller, Dembrovschi, Răducanu, Dumitru și compania au probat resursele fotbalului nostru. Acolo, am făcut un prim pas pe calea afirmării și maturizării în marile competiții ale sportului-rege. Este cîștigul cel mai de preț și de necontestat. Isprava U.T.A.-ei de a elimina pe Feyenoord, campioana intercontinentală, care a făcut mare vîlvă pe meridianele sportive, rămîne de asemenea înscrisă pe tabelul marilor performanțe ale soccerului românesc. Pe plan intern, anul fotbalistic 1970, fără să aducă ceva spectaculos, senzațional, s-a caracterizat totuși printr-o muncă mai ambițioasă, și mai judicios coordonată, prin discuții și căutări febrile în sprijinul dezvoltării și consolidării viitoare a cluburilor și echipelor de fotbal.

Plecînd de la ceea ce s-a realizat, am dori ca anul care vine să fie anul în care să se observe pregnant personalitatea cluburilor și secțiilor de fotbal, să înregistrăm saltul valoric pe care-l așteptăm de la echipele noastre, să se afirme noi și noi talente de tineri fotbaliști în diferitele eșaloane ale competițiilor oficiale interne. Piramida fotbalului nostru simte nevoia unei durabile și consistente consolidări pe toată filiera lui pe măsura condițiilor și sprijinului material acordat de statul socialist.

Pășind într-un nou an de activitate, pe reprezentanții soccerului nostru îi așteaptă noi și mari responsabilități. Tentativa de calificare a „tricolorilor" în turneul final al Campionatului Europei, drum ce li s-a deschis încă de la Cardiff, am dori-o încheiată cu aceeași seriozitate și cu același succes ca și precedenta „campanie mexicană". Pe reprezentativa de tineret, participantă la prima ediție a Campionatului Europei, ca și pe lotul de juniori U.E.F.A. '71 le însoțim cu aceleași gînduri bune.

Gînduri, speranțe în prag de An nou. Însoțiți de ele și de hotărîrea de a munci cu perseverență și cu un înalt simț al competenței și responsabilității, să închinăm în noaptea Revelionului o cupă de șampanie și pentru viitorul sportului cu balonul rotund din țara noastră.

LA MULȚI ANI, TUTUROR !

FOTBAL

# GÎNDURI, INTIMITĂȚI, SATISFACȚII, DECEPȚII ȘI SPERANȚE LA PRAGUL DINTRE

Acum, în clipa de cumpănă dintre anul care trece și cel care vine, găsim întotdeauna momentul de răgaz ca să privim înapoi („cu mînie" sau fără) și apoi să visăm frumos, uitîndu-ne înainte.

Trecînd peste haina ei festivă și dulceagă, ora aceasta este totuși o oră de bilanț serios și de angajament solemn.

Ea i-a găsit pe redactorii noștri „colindînd" (dacă vreți la propriu și la figurat), în intimitatea de spațiu și suflet, a unor cunoscuți actori ai fotbalului nostru.

Am ales jucători, antrenori, arbitri, activiști ai federației, reprezentanți ai tuturor acelora care țin pe umerii lor povara îndrăgită a sportului rege.

Investigația noastră a vehiculat între două întrebări capitale, două granițe mărginind trecutul și viitorul :

CE V-A ADUS 1970 ?

CE AȘTEPTAȚI DE LA 1971 ?

Ne-au întîmpinat priviri senine sau umbrite de regretul nerealizării depline, am găsit însă, fără excepție, oameni fericiți de a fi angajați activ în slujba fotbalului românesc.

Din amintirile, din gîndurile și năzuințele lor, am împletit acest reportaj de ANUL NOU, pe care îl desfășurăm sub ochii cititorilor noștri, în familia mare și sinceră a tuturor acelora îndrăgostiți de fotbal.

## MULȚUMIREA UNUI SECRETAR GENERAL

La acest sfîrșit de an, un interviu cu FLOREA TĂNĂSESCU, secretarul general al F.R.F., nu poate decît să consemneze succesele din '70 și, de ce nu, probabilele... viitoare succese.

*— Evident, cea mai mare mulțumire mi-a dat-o echipa națională, care a readus fotbalul românesc într-un turneu final al campionatului mondial. Mie însă activitatea pe 1970 mi-a adus satisfacții și din alte puncte de vedere. De pildă, m-a bucurat mult că fotbaliștii noștri au ajuns să joace mai multe partide într-un an, adică ceea ce a fost obiect de discuție multă vreme, și au dovedit că pot suporta un asemenea regim de jocuri. De asemenea, ca unul din susținătorii ideii înființării centrelor de copii și juniori, am fost plăcut impresionat cînd, după 5 ani de activitate, aceste centre au început să dea roade, furnizînd jucători campionatului divizionar. În fine, sînt satisfăcut că numărul antrenorilor din Divizia A, cu normă întreagă, a sporit, ceea ce după mine trebuie să ducă la îmbunătățirea instruirii.*

*De aceeași natură aștept satisfacții și în 1971. Firește că în primul rînd m-ar încînta să obținem calificarea pentru turneele finale în toate competițiile în care participăm: Campionatul Europei, cu echipa A și de tineret, turneul olimpic și Turneul U. E. F. A. În plus, doresc ca antrenorii să privească cu mai multă atenție și răspundere realizarea unei pregătiri fizice la nivelul cerințelor fotbalului modern, acțiuni reușite din partea colegiului divizionar A, pentru consolidarea secțiilor de fotbal, o instruire serioasă a conducătorilor de secții și înființarea de noi cluburi de fotbal. Ce altceva să-mi doresc ?...*

FLOREA TĂNĂSESCU, secretar general F. R. Fotbal

## „VISEZ LA PETROLUL DIN ANII DE GLORIE"

MIRCEA DRIDEA reprezintă un caz aproape singular în fotbalul nostru. După o retragere anunțată oficial (o retragere anonimă, fugară, tăcută, cum sînt, din păcate, toate abandonurile competiționale după o activitate lungă și meritorie, în fotbalul nostru), atacantul central al echipei *Petrolul* a revenit pe dreptunghiul verde, aducînd încredere și forță în cvartetul ofensiv al echipei sale.

„1970, ne spune el, reprezintă un prag în viața mea. Este anul care mi-a tămăduit rana făcută de 1969, cînd am abandonat fotbalul mai mult constrîns decît convins. Pasiunea mai clocotea încă în mine și mi-am potolit-o, vorba vine, ținînd prelegeri despre istoria fotbalului la Universitatea populară din *Ploiești*. Pînă cînd, într-o bună zi, conducerea tehnică a echipei *Petrolul* a apelat iar la serviciile acestui lector prematur. M-am reîntors în teren, cu energia și plăcerea de a juca intacte, și măgulit de a fi iarăși folositor echipei mele. De aceea spun că în 1970 am redebutat pe terenul de sport.

Ce mi-aș dori în 1971 ? Evident, să joc efectiv în echipă, să pun și eu umărul la consolidarea noii echipe *Petrolul*. Știți, îmi place să visez că *Petrolul* va confirma la anul comportarea bună de pînă acum, că performanțele ei nu vor mai constitui o surpriză ci o obișnuință, că *Petrolul* va redeveni iarăși *„Petrolul"* din anii de glorie, cînd adversarii tremurau în fața ei, iar spectatorii o iubeau pentru ținuta ei de echipă tehnică, corectă și eficace".

## ...ȘI VOI FI CEL MAI FERICIT PORTAR DIN LUME!

**RADUCANU**, uriașul din poarta unsprezecelui reprezentativ, în orice împrejurare i-ai întîlni, este un interlocutor simpatic, mulțumitor prin optimismul său, prin buna dispoziție pe care o degajă, gata oricînd să facă o glumă, gata în orice moment să răspundă printr-o replică scurtă și un gest semnificativ la cea mai serioasă dintre întrebări, întotdeauna pregătit să spună deschis adevărul, chiar dacă uneori îl ustură. Indiscutabil, **Răducanu** rămîne un jucător cu totul aparte, o „figură" a fotbalului nostru, cum le place multora să-l caracterizeze, dar și un caracter deosebit. Se pot spune multe despre portarul care singur aduce pe Giulești mii de spectatori. Nu așa ceva intenționăm acum, prin aceste rînduri, ci cu totul altceva. O retrospectivă '70. Retrospectivă **Răducanu**. Iat-o așa cum ne-a relatat-o ei cu trei zile în urmă.

— „Anul 1970 a fost un an bun. N-a fost zgîrcit în satisfacții cu mine. Să vă spun de ce. Întîi: am jucat contra lui **Pele** (nu-i momentul să discutăm golul ăla, știți dv. care). Doi: în vară, **Rapidul** s-a clasat pe un loc bun. Trei: am reușit să revin în atenția generală prin meciul de la **Cardiff** și, cu naționala, să mai atenuăm miercurile acelea dureroase. Patru: **Rapidul** a făcut un tur de campionat bun. Cinci: **Cătălin**, băiatul meu, un an și 25 de zile, a învățat să zică **tată** și **gol**... Uite, acum, cînd am înșirat toate astea, stau și mă gîndesc dacă n-ar trebui inversată ordinea. Sau **Cardiff-ul** pus întîi. În sfîrșit, nu contează. Cam așa a fost. Ah, să nu uit, pentru că nu uită nici cei ce mă iubesc. Lecția din **Mexic**. Nu-mi place să vorbesc despre ea. Totuși, s-a predat, am luat notițe, am reținut ce trebuia și gata, vira spre 1971...

**— Ce-ar dori Răducanu să-i aducă anul viitor ?**

— S-o luăm tot pe puncte. Mai întîi de toate, calificarea în **Campionatul European**. Sîntem în „pasă bună", sper să nu ne bată nimeni. Punctul doi: **Rapidul** să ia campionatul. De ce să nu-l ia? E rîndul nostru să venim tare din urmă. Punctul trei: sănătate pentru buna mea mamă și pentru familie. Cred că ajunge. Sorcoviți-mă cu aceste trei urări și dacă se vor împlini, voi fi cel mai fericit portar din lume. Asta-i tot. Încă ceva. La mulți ani tuturor celor ce iubesc fotbalul!

Sigur că **Răducanu** rămîne unul dintre cei mai simpatici fotbaliști ai noștri...

## BILANȚUL LUI TINEL

Nu l-am văzut niciodată indispus pe „Tinel" Stănescu. Nici chiar atunci cînd se afla după o înfrîngere! Întotdeauna găsește o glumă cu care să-și mai atenueze din amărăciunea pe care realmente o simte, dar nu o exteriorizează. Cu atît mai mult era bine dispus antrenorul „stegarilor" la sfîrșitul sezonului de toamnă. Și avea și de ce. Cînd l-am vizitat, acum cîteva zile și l-am întrebat ce i-a adus anul 1970, n-a stat mult pe gînduri:

**— Multe satisfacții! Mai întîi, Steagul roșu s-a clasat, așa cum ne propusesem, pe unul din locurile 5—10 în campionatul trecut și acum, la jumătatea noului campionat, pe locul 4, mulțumită unui joc îmbunătățit. Am reușit să înjghebăm o echipă închegată, cu care mai avem de lucru, dar care ne dă speranțe. Apoi, am avut mulțumirea să conduc prima formație românească —reprezentativa B — care a jucat în Mexic, făcînd cunoscut acolo fotbalul nostru, am trăit satisfacția de a vedea cum fotbalul românesc și-a cucerit un prestigiu prin evoluția reprezentativei la C.M. și, în fine, m-am simțit deosebit de onorat că federația m-a numit antrenor principal al lotului olimpic.**

**De satisfacții n-am dus lipsă în 1970, și le-aș dori, măcar în același număr, și în anul care vine: să ne calificăm pentru turneul final al campionatului Europei, să reușesc să pun pe picioare o echipă olimpică puternică, cu care să fim prezenți la turneul de la München, să duc formația Steagului roșu mai departe de drumul progresului și să-și păstreze poziția fruntașă cîștigată în toamnă.**

VALENTIN STĂNESCU

## TE AȘTEPTĂM, MARIN BOJIN!

Cînd la 19 ani, după ce termini liceul printre primii elevi, devii în numai cîteva luni, dintr-un anonim al Diviziei „C", un nume sonor în prima scenă a țării, e foarte firesc să consideri anul 1970 plin de satisfacții. Dar pentru Marin Bojin, om de structură volitivă aparte, există o ierarhie a satisfacțiilor, și golgheterul de pe Bega refuză împlinirile neadevărate (de regulă un păcat al tinereții) sub motivația mai mult decît inteligentă: „există succese și succese, există satisfacții și satisfacții". El, cel pe care mulți îl consideră un adolescent, și nimic mai mult, surprinde tocmai prin maturitatea cu care discerne „bucuriile vieții".

— Desigur, am realizat ceva în 1970: debutul în Divizia „A" și cele 4 goluri înscrise din totalul celor 8 marcate de C.F.R. Timișoara în turul campionatului. Și, firesc, am gustat aceste satisfacții, pe lîngă atîtea alte insatisfacții. Aș vrea însă ca în 1971 să cunosc bucurii depline, majore.

**— Concret, ce împliniri supreme îți propui pentru 1971?**

— Pentru 1971 și pentru viitorul II! În primul rînd, în anul care vine trebuie să realizez ceea ce n-am reușit în vara aceasta: admiterea la I.E.F.S. În 1970 n-am jucat la nivelul posibilităților mele, știu acest lucru, și cum vreau să fac ceva serios din fotbal, toate eforturile mele vor fi guvernate de ambiția devenirii neîntrerupte. Cu doza de modestie necesară vîrstei mele, dar și cu elanul celor 19 ani, îmi doresc în noul an ca echipa mea, C.F.R. Timișoara, să evite retrogradarea, iar eu să marc cît mai multe goluri și să joc din ce în ce mai bine, etapă de etapă. Pentru împlinirea mea, pentru formația în care activez, și pentru Orșova mea natală. Dorindumi numai satisfacții, s-ar putea să fiu privit drept un utopic. Dar orice mare ideal are nevoie și de un dram de utopie, pentru a te obliga să fi mereu un nemulțumit cu tine însuți.

...Pentru primul an al deceniului care poate fi „deceniul vieții sale", Marin Bojin și-a propus obiective de esență, care-i pot ridica la altitudinea marelui său ideal: fotbalist de marcă. Marin Bojin, te așteptăm !

## „VREAU SĂ MAI JOC O DATĂ CONTRA LUI FEYENOORD"

La răscrucea dintre anul care se încheie și cel care vine, *Mircea Petescu* se va afla la *Poiana Brașov*, împreună cu bunul lui camarad de echipă, *Lereter*. Acolo, la munte, cu cîteva minute înainte ca ceasul să bată miezul nopții, mijlocașul U.T.A.-ei își va depăna firul amintirilor lui '70.

„A fost un an fructuos. Presărat atît cu bucurii, cît și cu decepții. Cea mai de preț satisfacție rămîne performanța eliminării *Feyenoordului*, după opinia mea cea mai puternică echipă de club din lume. Nu voi uita însă că fără cealaltă performanță, cîștigarea titlului de campioană, echipa noastră n-ar fi avut posibilitatea să se înfrunte cu celebrul team olandez. La polul opus se situează amintirea acelei atmosfere glaciale care a dus pînă la demoralizarea noastră, a jucătorilor, creată chiar și după acea supremă performanță. Pentru anul care se apropie, marea mea dorință — și, în același timp, speranța — este legată de o eventuală „triplă", aceea ca U.T.A. să cîștige pentru a treia oară consecutiv titlul de campioană națională. Nu însă întîmplător, ci ca urmare a practicării, în retur, a unui fotbal de calitate. Și dacă se va întîmpla așa, doresc ca sorții să ne pună din nou față în față cu echipa *Feyenoord* pentru a le arăta tuturor că *succesul nostru n-a* fost întîmplător".

Acestor dorințe *Mircea Petescu* le va închina o cupă de șampanie, fără a uita însă să se gîndească și să ureze succes fotbalului românesc, pentru calificarea echipei reprezentative în Campionatul Europei.

MIRCEA PETESCU

# UN FLUIER APLAUDAT

**Un cuplu de sportivi își fac reciproc urări : arbitrul Otto Anderco și soția sa**

Arbitrul Otto Anderco va întîmpina Anul Nou în orașul natal Satu Mare, împreună cu cîțiva prieteni. Va fi un revelion sportiv, pentru că soția sa, Iuliana Sereș Anderco, este una din componentele de bază ale formației de baschet Sănătatea Satu Mare. Și un prilej de aduceri aminte plăcute, căci gazdele vor depăna, desigur, amintirile anului scurs : Otto Anderco, satisfacțiile unor arbitraje apreciate de presă și public, Iuliana Anderco va retrăi într-o clipă tot „turul" campionatului de baschet.

Pentru anul care se apropie, Otto Anderco își dorește în primul rînd numai calificative excelente și, dacă se poate, la meciuri atractive, interesante, spectaculoase, disciplinate. Ar dori ca anul 1971 să însemne pentru fotbalul românesc continuarea drumului ascendent pe care se află. Iar în virtutea unui patriotism local, speră în înființarea unui centru de copii și juniori la Satu Mare.

# DISCIPOLUL LUI AMERICO

Face parte integrantă din „familia" echipei naționale; știe — primul — supărările sau marile bucurii ale internaționalilor noștri; poate să-ți facă un tablou complet al superlativelor, începînd de la „cel mai nervos om în minutele de dinaintea jocurilor" (Dinu), și pînă la „cel mai flegmatic titular" (Dumitrache); îți poate face un clasament autorizat al celor mai moderne instalații pentru fotbal („cabinele stadionului din Bello Horizonte reprezintă o perfecțiune în materie. În bazinele cu apă caldă, de pildă, sînt construite fotolii de marmură, pentru ca jucătorii să stea cît mai comod în minutele de după meci"); este ultimul dintre „cei din afară" care părăsește scena marilor meciuri, în clipa începerii bătăliilor; deține calitatea unei perfecte „voci amplificate" care nu încetează o secundă din cele 5.400... După atîtea „semnalmente" l-ați identificat, sperăm, pe maseurul echipei naționale, **ANDREI TUDOSE**, fost valoros atlet, component al lotului reprezentativ, dedicat acum fotbalului.

Dorințele lui, pentru 1971, merg pe două fronturi:

Primul, selecționata. **„Să ne calificăm în sferturile de finală ale „Campionatului Europei". Și ne vom califica. Iată și scorurile: 0—0 la Praga, 0—0 la Helsinki, 2—0 cu Cehoslovacia, 1—0 cu Țara Galilor.**

ANDREI TUDOSE

„Al doilea „front", mult mai critic. **Progresul: „Să scăpăm cu bine în retur. Oh ! Ce meciuri ne așteaptă "**

Și **Andrei Tudose** a pus, brusc, capăt micii noastre convorbiri. Se grăbea să trimită felicitarea de **Anul Nou** vechiului său maestru, decanul maseurilor de fotbal și marea lor celebritate, **Americo**, „părintele mușchilor" lui **Pele**.

# „DOBRIN" AL CRAIOVEI

Păr blond și cîrlionțat, față albă și sfioasă de copil, mers lent și legănat, de statură nu prea înaltă, dar destul de bine legat, acesta este **COSTICĂ DONOSE** sau **„Dobrinul Craiovei"** cum i se spune în **Bănie**, pentru marea lui asemănare cu jucătorul piteștean. **Donose** reprezintă un caz puțin comun în fotbalul nostru : la nici 18 ani (i-a împlinit la 22 decembrie) a devenit conducătorul de joc al uneia dintre cele mai apreciate echipe ale noastre, **Universitatea Craiova**, acolo unde l-a adus și l-a „crescut" de la 12 ani antrenorul **Gh. Scăeșteanu**, predîndu-l apoi lui **Ștefan Coidum** cu mențiunea **„bun pentru prima echipă"**. Un scurt stagiu la tineret și iată-l pe **„Dobrin"** jucînd alături de cei cărora, cu numai puțin timp înainte, nici nu îndrăznea să le treacă pe dinainte. Aceasta se petrecea în primăvara anului care acum își trăiește ultimele zile. De atunci și pînă acum, un șir nesfîrșit de satisfacții : titularizarea, distribuirea lui în cel mai important rol, conducător de joc, debutul în prima echipă a celui mai bun și fidel prieten al său, **Lepădatu**, reușita primului pas în lungul drum al unei cariere, admiterea la școala profesională etc., etc.

**— „Dobrine", care este jucătorul tău preferat, pe care-l apreciezi cel mai mult, pe care l-ai luat drept model ?**

— ... Dobrin. Pe care l-am luat drept model încă de pe cînd nici nu puseserm ghetele de fotbal în picioare.

**— Anul „lansării" tale pe prima scenă a fotbalului s-a scurs cu satisfacțiile și inerentele mici necazuri pe care le-ai avut ; publicul, mai ales cel craiovean, care ține atît de mult la tine, ar dori să treci pe panta confesiunilor și să afle care sînt, acum în prag de An Nou, aspirațiile unui tînăr de 18 ani ajuns pe plan sportiv, în pragul consacrării.**

— Consacrare ? Cred că este prea mult spus. Mă consider încă „ucenic" și mă comport ca atare. Dar dacă aceasta este dorința publicului, fie... Prima, și cea mai mare aspirație a mea... sînt de fapt două : mai întîi calificarea cu echipa națională de juniori, din care fac parte, la turneul final U.E.F.A. și la care primesc „botezul" abia acum, deși am peste 20 jocuri amicale în reprezentativă, și un loc în finala aceluiași turneu. Și, poate, cine știe... Apoi, o convocare la lotul olimpic sau de tineret, unde, cine știe, aș putea deveni chiar titular. În sfîrșit, aș dori să scap de obsesia care mă urmărește încă de cînd am intrat în atenția generală și care mi se reproșează, pe bună dreptate, atît de colegi, cît și de antrenori : lipsa de viteză. Mă voi strădui să realizez acest lucru, dar numai cu ajutorul antrenorilor pe care, sînt sigur că-l voi primi chiar dacă... nu l-aș solicita. Și încă ceva. Să joc la fel ca idolul meu, să fiu într-adevăr... **Dobrin**, să pot schimba, vorba poetului, porecla în renume. Și cei care mă cunosc știu că pentru aceasta sînt dispus să fac totul".

Și noi și publicul sîntem siguri de aceasta, **Costică**.

# DOUĂ CURSE — UN SINGUR CONCURENT...

Ne vorbește tînărul jucător dinamovist DORU POPESCU :

„1970 a însemnat pentru mine anul de dincolo de răscruce, pasul hotărîtor pe drumul maturității și al afirmării mele sportive. Am realizat ceea ce, cu puțin timp în urmă, mi se părea aproape un vis: să devin titular în linia de atac a uneia dintre marile noastre echipe de club, să joc alături de reprezentanți ai elitei fotbalului nostru. Dar satisfacția cea mai mare, pe care am încercat-o, este că mi-am cîștigat locul în cvartetul ofensiv dinamovist prin muncă și perseverență, răsplătind în acest fel încrederea celor care au crezut în mine, a celor care m-au ajutat să mă desprind încet, dar sigur, din sfera anonimatului și să pășesc cu hotărîre în rîndurile candidaților la un loc de cinste în ierarhia fotbalistică.

1971, sper și doresc, să fie un an al confirmărilor. Să fac parte în continuare din unsprezecele de bază al echipei mele și să-mi păstrez pînă la sfîrșitul campionatului poziția de lider pe care o dețin în prezent în clasamentul de toamnă al golgeterilor. Mă gîndesc de asemenea — și nu fără temei — la un tricou de campion național și la un altul, tricolor, în formația olimpicilor. Dar anul care vine aș vrea să confirme prezența mea nu numai pe terenul de fotbal, ci și pe acela al preocupărilor legate de viitorul meu profesional. Mi-aș dori astfel să devin student, dar un student de care să se mîndrească fotbalistul din mine; voi participa deci la o dublă cursă".

# „SÎNT UN SPECIALIST ÎN MATERIE..."

**CORNEL PAVLOVICI** s-a mai schimbat. Nu mai este „zăpăcitul simpatic" pe care îl știți. A devenit mai grav, mai profund, mai cumpănit la gest și la vorbă. L-am găsit acasă la el în postura unui cap de familie sobru și pătruns de răspunderea sa. Stătea întins pe studio, cu o carte în față. Din cînd în cînd, își arunca un ochi sever spre **Orlando** și **Carla**, copiii săi simpatici și vioi, care amenințau integritatea globurilor colorate din bradul de Anul Nou. Soția era undeva la bucătărie, pregătind bunătățile pentru revelion.

Golgeterul seriei I din Divizia B a primit întrebările noastre cu zîmbet reținut

— Anului acesta am să-i închin un pahar de vin în clipa în care ne va părăsi. N-a fost un an prea rău pentru mine. Desigur am avut și decepții cînd **Progresul** mi-a întors spatele, dar am trăit satisfacția sinceră de a fi contribuit la promovarea echipei în Divizia A. Am devenit un fel de specialist în materie, vă amintiți doar că și **A.S.A. Tg. Mureș** a intrat în prima divizie cu **Pavlovici** în formație. Avînd șansa să întîlnesc în persoana antrenorului **Petrică Rădulescu** un om plin de pricepere și tact, la **Metalul Tîrgoviște** m-am pus repede pe roate. Astăzi mă simt minunat. Am slăbit 7 kg, am mobilitatea, detenta și pofta de gol din timpurile mele bune. Am redevenit în 1970 fotbalistul **Pavlovici** de altădată, flatat de afecțiunea coechipierilor, a publicului și de interesul altor echipe mai mari decît **Metalul Tîrgoviște.**

**— În 1971, părăsești această echipă?**

— Nu știu. Pentru 1971 doresc doar două lucruri cu ardoare: să promovez examenul de admitere la Facultatea de drept și să dispară diferența de patru puncte dintre noi și prima clasată. Nu zîmbiți, că nu e imposibil. V-am spus doar că sînt un specialist în materie!

# „PRIVESC NUMAI ÎNAINTE..."

La cei 21 de ani, OCTAVIAN IONESCU, golgeterul ceferiștilor clujeni are o mulțime de prieteni, chiar dacă unii dintre ei devin adversari pe terenul de fotbal. În noaptea de revelion însă cu toții vor alcătui un puternic tot sufletesc. Stațiunea *Sîngiorz* a fost aleasă prin vot, în unanimitate, împreună cu *Codrea, Iordache, Cojocaru, Fanea* și *Mustățea*. Așa că amintirile și idealurile legate de fotbal nu vor lipsi din conversația lor chiar și în pragul noului an.

Pe *Octavian Ionescu*, trecutul îl interesează mai puțin. „Sigur că nu pot trece cu vederea peste faptul că sînt golgeterul echipei, așa că obligațiile mele pentru anul care vine se vor dubla. Apoi, acel meci cu *Steaua*, în care echipa a funcționat ca un ceasornic, rămîne de neuitat. La polul opus se situează neșansa de a fi fost selecționat în lotul național de tineret tocmai la meciul cu *Botev Vrața* pe care l-am pierdut cu 5—1. Cam acesta ar fi bilanțul meu cu pasivul și activul său — în anul care se sfîrșește.

Prefer să privesc în viitor. 1971 trebuie să însemne pentru mine anul succeselor depline. Printr-o pregătire susținută doresc să joc din ce în ce mai bine, să fiu folositor echipei mele pentru a evita zona periculoasă a clasamentului, și totodată să-i oblig pe antrenorii lotului de tineret să-mi acorde încă o dată șansa de a arăta ce pot. Pe tărîm profesional vreau să promovez cu succes sesiunea de examene din luna februarie a Institutului de educație fizică și sport din *București*, unde sînt student în anul I la cursurile fără frecvență".

# PE COORDONATELE A DOUĂ STĂRI SUFLETEȘTI

La **Cluj**, în ultima etapă a primei părți a campionatului, „bătrînul" echipei din **str. dr. Staicovici, GABRIEL RAKSI**, a jucat cu dăruire totală, a căutat să facă tot posibilul ca **Progresul** să nu fie îngenunchiat, mintea, inima și sufletul lui gîndind, bătînd, vibrînd pentru culorile sub care joacă de aproape doi ani. Dar, la **Cluj, Progresul**... Și **Raksi** nu prea avea chef de vorbă...

După cîteva zile, în șoseaua **Ștefan cel Mare nr. 5**, cu atacantul **Progresului** puteai discuta în liniște, cu toate că, din cînd în cînd, **Cristina** (clasa a II-a) își părăsea furioasă păpușile pentru a adresa cîte o rugăminte fierbinte lui tăticu. Am reluat întrebarea de la **Cluj**: ce a însemnat 1970 pentru **Raksi?**

— Două stări sufletești diametral opuse. Rupeți-l pe '70 în două. Prima lui parte a decurs normal. Am jucat bine în B, am promovat fără prea mari probleme. Normal, nu, să fii fericit cînd știi că vei juca din nou în A? O altă satisfacție am avut-o atunci cînd am obținut carnetul de antrenor. Deci, cel acest '70 mi-a creat într-un fel certitudinea că nu mă voi despărți niciodată de fotbal. A venit însă toamna și, după un debut bun în rîndul celor 16 divizionare A, **Progresul** a intrat într-un con de umbră, e-

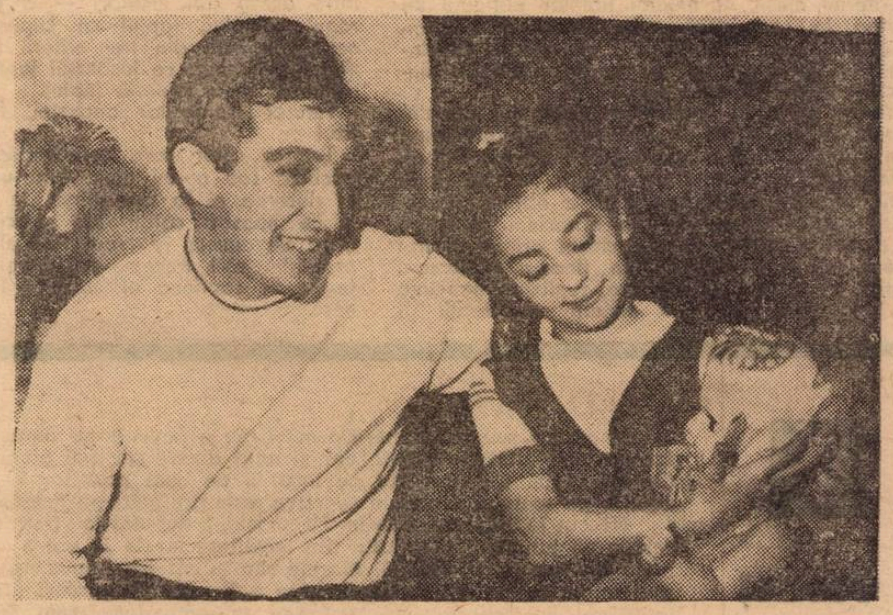

**Raksi, împreună cu fetița sa, cealaltă mare dragoste în afară de fotbal**

șecurile ținîndu-se lanț. În plus, m-am accidentat, și de pe margine e mult mai greu să suporți înfringerile echipei tale. Fac parte din categoria unor astfel de jucători... Regret mult că nu mi-am putut ajuta echipa în această toamnă dar la primăvară, primăvara lui '71, promit să demonstrez că **Raksi** încă nu a... îmbătrînit la cei 32 de ani ai săi. Sper ca în 1971 Progresul să urce cîteva trepte în joc și clasament pentru că **Beldeanu** are talent cu carul, pentru că **Dudu Georgescu** nu și-a potolit setea de goluri, pentru că **Manta, Măndoiu, Tănăsescu, Marineseu** au învățat să nu se mai complice în joc, pentru că...

**— Pentru că?**

— Pentru că **Raksi** refuză să mai joace în „B". Pentru că **Progresul** refuză un nou șoc...

**Reportaj-anchetă realizat de : Ion CUPEN, Laurențiu DUMITRESCU, Petre GAȚU, Eftimie IONESCU, Mihai IONESCU, Mircea M. IONESCU, Gheorghe NERTEA, Leonida TONCU, Ștefan VIDA**

# GÎNDURI, INTIMITĂȚI, SATISFACȚII, DECEPȚII ȘI SPERANȚE LA PRAGUL DINTRE

| ORDINEA JUCĂTORILOR | CRITERII: NOTE | ANTRENORI | ZIARIŞTI | PUBLIC | TOTAL PUNCTE |
|---|---|---|---|---|---|
| 1. CORNEL DINU (DINAMO) | — | 5 | 5 | 10 | 20 |
| 2. NECULA RĂDUCANU (RAPID) | 3 | 4 | 4 | 6 | 17 |
| 3. FL. DUMITRACHE (DINAMO) | — | 3 | — | 8 | 11 |
| 4. RADU NUNWEILLER (DINAMO) | — | 2 | 3 | 4 | 9 |
| 5. NICOLAE LUPESCU (RAPID) | 2 | 1 | 2 | — | 5 |
| 6. VASILE IANUL (POLITEHNICA) | 5 | — | — | — | 5 |
| 7. M. CONSTANTINESCU (DINAMO) | 4 | — | — | — | 4 |
| 8. EM. DEMBROVSCHI (SPORT CLUB) | — | — | 1 | 2 | 3 |
| 9. STERE ADAMACHE (STEAGUL ROŞU) | 1 | — | — | — | 1 |
| 10. NICOLAE DOBRIN (F. C. ARGEŞ) | PE BAZA PUNCTAJULUI PRIMIT DE LA CITITORI | | | | — |

● 12.888 DE CITITORI
● 16 ANTRENORI
● 63 DE ZIARIŞTI

# S-AU PRONUN

# La încheierea anchetei noastre

## IANUL – CEA MAI MARE

Primul criteriu care a concurat la acordarea trofeului a fost, ca şi în anii precedenţi, cel al notelor atribuite jucătorilor în meciurile de campionat, de către redactorii revistei „Fotbal", note acordate — în marea majoritate a cazurilor — după consultarea cu observatorii federali sau cu antrenorii echipelor respective.

Acest criteriu ni se pare foarte important, deoarece el are meritul de a reprezenta *oglinda activităţii pe întregul an competiţional a unui jucător*, în competiţia de bază a fotbalului nostru, campionatul. În plus, el ilustrează *regularitatea comportării unui fotbalist*. Şi mai are un merit, faţă de celelalte criterii : *exclude acordarea locurilor în clasament sub impresia ultimelor evoluţii*, cele mai proaspete, aşa cum se întîmplă cu antrenorii, ziariştii sau — mai ales — publicul, tentaţi să ierarhizeze în special pe baza comportării din toamnă, sezonul cel mai proaspăt în memorie.

Primul loc în acest clasament revine lui *Ianul* (Politehnica Iaşi) ceea ce nu constituie de fapt o surpriză, fundaşul central ieşean fiind recunoscut pentru constanta sa evoluţie la un nivel superior. Surprinzător poate fi, eventual, faptul că deşi în primăvară echipa ieşeană a avut o comportare generală slabă (în orice caz, mult sub cea din sezonul recent încheiat) notele lui Ianul n-au fost mult influenţate, el păstrîndu-şi un avans de două sutimi faţă de portarul Mircea Constantinescu, care realizează şi el o notă medie excelentă, după un sezon la Politehnica Iaşi şi un altul la Dinamo Bucureşti.

Interesant faptul că *în primele cinci locuri figurează numai apărători (trei portari şi doi fundaşi centrali !)*, iar în primele 20 locuri predomină tot apărătorii sau jucătorii de mijlocul terenului. *Nici un atacant pur, nici un vîrf de atac, aşa dar, în primele 20 de locuri ale clasamentului notelor* pe timp de un an de zile, pentru că nici Domide, nici Dobrin, nici Badea, nici Radu Nunweiller nu pot fi luaţi drept atacanţi în această accepţiune. În schimb, *şase portari şi opt fundaşi !*

În legătură cu acest clasament, o precizare. Lupescu şi Adamache au înregistrat aceeaşi medie generală, adică 7,78. În această situaţie, *Lupescu a fost clasat înaintea portarului braşovean, pe baza evoluţiei în echipa naţională : în timp ce Lupescu a jucat în toate cele ZECE meciuri susţinute de echipa României în anul care se încheie, braşoveanul n-a avut decît 4 apariţii în formaţie*. Superioritatea lui Lupescu în ceea ce priveşte evoluţia în echipa reprezentativă a contribuit la clasarea sa înaintea lui Adamache.

Încercarea c
pă a anului,
lor, suferă ev
liniată mai su
tuşi la cei 2
mari medii, a
tuşi o echipă,
fel :
RĂDUCANU
LUPESCU, IA
COJOCARU,
DOBRIN,
NUNWEILLE
Şi acum, c
primii 20 la

**CRITERIUL 1 : NOTELE ÎN CAMPIONAT**

**1. V. IANUL (Poli Iaşi) media 7,96 — 5 puncte**
**2. M. CONSTANTINESCU (Dinamo) media 7,94 — 4 puncte**
**3. N. RĂDUCANU (Rapid) media 7,88 — 3 puncte**
**4. N. LUPESCU (Rapid) media 7,78 — 2 puncte**
**5. S. ADAMACHE (St. roşu) media 7,78 — 1 punct**
**6. Macanu (Petrolul) media 7,77 ; 7. M. Ionescu (Petrolul) media 7,76 ; 8. Radu Nunweiller (Dinamo) media 7,67 ; 9. Domide (U.T.A.) media 7,63 ; 10. Ghiţă (Sport club Bacău) media 7,60 ; 11. Dobrin (F. C. Argeş) media 7,56 ; 12—13. Poxa („U" Cluj) şi Gornea (U.T.A.) media 7,53 ; 14. Badea (Farul) media 7,51 ; 15. Georgescu (Jiul) media 7,49 ; 16. Ivăncescu (Steagul roşu) media 7,47 ; 17. Pojoni (U.T.A.) media 7,45 ; 18. Cojocaru (C.F.R. Cluj) media 7,44 ; 19. Niculescu (F. C. Argeş) media 7,40 ; 20. Loreter (U.T.A.) media 7,37.**

Oncheiem astăzi una dintre cele mai spectaculoase acţiuni organizate de revista noastră în acest an, cea de-a cincea ediţie a tradiţionalei noastre anchete pentru desemnarea laureatului „Trofeului Revistei Fotbal", cel mai bun fotbalist român al anului.

Ca şi în anii precedenţi, ampla noastră anchetă de sfîrşit de an s-a bucurat de un mare succes.

Cu o bunăvoinţă pentru care le sîntem recunoscători şi îndatoraţi, cei 16 antrenori de Divizia A cărora ne-am adresat ne-au dat răspunsurile lor prompte şi competente. Numărul colegilor ziarişti, al comentatorilor de radio şi televiziune, al scriitorilor care se apleacă cu interes şi receptivitate asupra fenomenului sportiv, pe care ne-am bizuit în conturarea clasamentului celui de-al treilea criteriu al anchetei, a fost la această ediţie mai mare decît la toate ediţiile anterioare. În fine, manifestarea interesului public pentru această acţiune a fost şi ea emoţionantă, concretizîndu-se nu numai în numărul record de cupoane de participare primite, ci şi în comentariile ample, pline de căldură, care au însoţit trimiterea voturilor. Adăugînd şi criteriul clasic al mediei notelor obţinute de jucători în campionat, avem o imagine completă a „argumentelor" care au condus la clasamentul general final pe care-l publicăm sintetic în capul acestor pagini.

Aşadar, pe lista laureaţilor „Trofeului Revistei Fotbal" se înscrie azi un nou nume : **Cornel Dinu,** care succede astfel laureaţilor anteriori, Dobrin şi Dumitrache, învingători, fiecare, în cîte două ediţii consecutive. **Cornel Dinu** a obţinut o victorie categorică, pe care o apreciem ca atare nu numai pentru că el **s-a clasat primul în trei criterii,** ci şi pentru că, **în fiecare clasament parţial, s-a impus cu vigoare, realizînd punctaje mari în comparaţie cu ceilalţi concurenţi.** Îi adresăm felicitările noastre şi ale tuturor participanţilor la anchetă şi îi urăm noului laureat ca şi în anul viitor să aibă o evoluţie care *să-i atragă aprecierile unanime.*

Pe locul al doilea, de asemenea detaşat faţă de următorii clasaţi, **Necula Răducanu,** singurul care realizează performanţa prezenţei în primele 5 locuri **la toate cele patru criterii.**

După ce în ultimii doi ani s-a clasat pe locul întîi, **Florea Dumitrache** se menţine şi în acest an pe „podiumul de onoare", ocupînd locul al treilea, mai ales datorită marii sale simpatii în rîndul publicului. Aceşti trei jucători vor primi **cupele de cristal oferite de redacţia noastră,** precum şi premiile în obiecte acordate de A. S. Loto-Pronosport (un televizor pentru Cornel Dinu) şi de revista „Fotbal" (un aparat de radio, Necula Răducanu, şi un aparat de radio cu tranzistori, Florea Dumitrache).

Locul 4 revine unui jucător clasat şi anul trecut printre fruntaşi, **Radu Nunweiller,** cu puncte acumulate din trei criterii, în timp ce pe locul 5 îl găsim pe „veteranul" **Nicolae Lupescu,** jucător care a avut fără îndoială, în 1970, cel mai bun an din îndelungata sa carieră. Precizăm că Lupescu a ocupat locul cinci, înaintea lui **Ianul,** deoarece — la egalitatea de puncte existentă între aceşti doi jucători — a primat, conform regulamentului, faptul că Lupescu a acumulat cele 5 puncte din trei criterii (note, antrenori, ziarişti), în timp ce jucătorul ieşean le-a realizat dintr-un singur criteriu (note).

Tuturor fruntaşilor anchetei, felicitările noastre !

Tuturor celor care ne-au răspuns la această anchetă sau ne-au ajutat, într-un fel sau altul, la ducerea ei la bun sfîrşit, le adresăm mulţumirile noastre călduroase şi cele mai sincere urări de succes în Noul An, al cărui prag ne pregătim să-l trecem, cu speranţe şi încredere fermă în continua afirmare a fotbalului românesc.

## UNITATE DE VEDERI LA ANTR
## MARE MAJORITATE PENTRU

Unul dintre criteriile la care laureatul anului care se încheie, CORNEL DINU, a repurtat o categorică victorie este cel al părerii antrenorilor de Divizia A.

Opinia acestora (poate, cea mai de necontestat, în ceea ce priveşte competenţa) a mers hotărît în acest an, în direcţia cîştigătorului final. **În alţi ani, părerile antrenorilor de Divizia A au fost mai împărţite ; de data aceasta, din totalul de 16, un număr de 12 l-au indicat pe Dinu pe primul loc,** alţi trei antrenori l-au indicat pe locurile fruntaşe şi numai unul nu i-a acordat creditul său pentru locurile 1—5.

Aprecieri aproape unanime, pentru **Răducanu,** căruia nu i-a acordat nici un antrenor locul întîi dar care a primit puncte de la toţi, cu excepţia lui... Valentin Stănescu, adică tocmai antrenorul care l-a format şi l-a consacrat şi care s-ar părea că-l cunoaşte cel mai bine.

În acest criteriu, clasarea lui **Dumitrache** întrece aşteptările : el ocupă locul al treilea (înaintea lui Radu Nunweiller !), ba mai mult chiar, doi antrenori îl indică drept cel mai bun fotbalist român al anului (Eugen Iordache şi Petre Beker) ; probabil că în ciuda faptului că el a avut un sezon de toamnă mai slab, antrenorii echipelor cu care s-a întîlnit Dinamo Bucureşti n-au uitat... teama pe care le-o inspiră de fiecare dată „corsarul" şi, mai ales, au ţinut seama de faptul că Dumitrache este totuşi un golgeter.

Apreciatul regizor de joc **Radu Nunweiller,** întruneşte — cum e şi firesc — numeroase adeziuni.

Pentru locul 5 în clasamentul antrenorilor s-a dat o luptă foarte strînsă între doi rapidişti, **Lupescu** şi **Dumitru,** terminată cu victoria la limită a primului, care a acumulat doar un punct mai mult, ca urmare a faptului că a beneficiat de locuri mai bune decît Dumitru în clasamentele fiecărui antrenor, deşi a avut mai puţine opţiuni (opt, faţă de 10 ale mijlocaşului din Giuleşti). Lupescu, de altfel, are şi un buletin în favoarea sa ca ocupant al primului loc (cel al antrenorului său de club, Bărbulescu). în fine, pe locul 7 Dembrovschi, destul de distanţat de restul plutonului, dar avînd şi el un vot pentru primul loc, din partea lui Andrei Sepci de la „U" Cluj.

Dar, iată voturile, aşa cum au fost înregistrate :

VALENTIN STĂNESCU **(Steagul roşu) :** 1. Dinu 2. Dumitrache 3. Lupescu 4. Adamache 5. Dumitru.

DUMITRU NICOLAE-NICUŞOR **(Dinamo) :** 1—2—3, la egalitate : Dinu, Nunweiller şi Dumitrache 4. Dembrovschi 5. Răducanu. Pe buletinul prezentat, antrenorul dinamovist a precizat că nu poate face o departajare între primii trei, deoarece toţi au dat un bun randament. În mod normal, ar fi trebuit ca fiecăruia să-i acordăm cîte 4 puncte (totalul locurilor, 12, împărţit la 3) dar cum diferenţele de cîte un punct în plus sau în minus, care ar fi rezultat de aici, n-ar fi influenţat cu nimic ordinea din clasamentul acestui criteriu, am menţinut punctajul obişnuit, în ordinea în care Nicuşor i-a înscris pe jucătorii respectivi pe buletin.

VINTILĂ MĂRDĂRESCU **(Politehnica) :** 1. Dinu 2. Lupescu 3. Răducan
Nunweiller.
acest buleti
daşi central
fundaşul cer
primul loc
cel al not
Înseamnă c
zat la maxi
CONST.
lul) : 1. D
Dumitrache
canu.
NICOLAE
(U.T.A.) : 1
3. Nunweill

brovschi.
atenţia as
Pojoni, des
antrenorul
afirmă că
din cauza
ridicate pe
MARIN
pid) : 1.
3. Dumitru
ler. Opţiun
viar este o
încrederi
ai echipei
cunoaştere
jucătorii e
ROBERT
1. Dinu 2.

**1**

**Cornel DINU**

În relativ scurtă vreme, Cornel Dinu a devenit nu numai unul dintre cei mai iubiţi fotbalişti, dar şi unul dintre cei mai populari sportivi din România. Clasarea lui pe locul 5 pe lista primilor 10 sportivi ai anului, pe toate disciplinele sportive, este grăitoare în acest sens.

Născut la 2 august 1948 la Tîrgovişte, a debutat la vîrsta de 14 ani în echipa de juniori a Metalului din localitate iar la 17 ani a susţinut primele meciuri în Divizia B. Marele său talent l-a impus rapid, fiind de *mai multe ori selecţionat în echipa naţională de juniori* (primul meci, la 16 ani, cu Cehoslovacia, la Praga, 19 septembrie 1966). În anul 1966, la numai 18 ani, debutează în Divizia A, la clubul Dinamo Bucureşti, din cadrele căruia face parte şi actualmente. Din acest moment, ascensiunea lui Cornel Dinu devine vertiginoasă. Debutează în echipa naţională în ziua de 9 mai 1968, în amicalul cu Austria de la Linz şi de la această dată, nu mai lipseşte nici un meci din echipa reprezentativă, stabilind un veritabil record : 21 de prezenţe neîntrerupte în reprezentativa ţării. Din cauza accidentului suferit în partida de la Cardiff, n-a putut juca în ultimul meci al acestui an, cel cu Olanda. Performanţele sale au fost răsplătite prin acordarea titlului de maestru al sportului.

În anul 1970, Dinu a luat parte la 9 din cele 10 meciuri ale echipei României, fiind mereu printre cei mai buni oameni ai echipei. O evoluţie strălucită a avut-o în meciurile de la Guadalajara din cadrul turneului final al Campionatului Mondial, unde s-a numărat printre cei mai buni fundaşi centrali din lume. De altfel, specialiştii englezi care au alcătuit o echipă a Europei (pe baza evoluţiei echipelor de pe continentul nostru în cadrul lui „El Mundial") l-au introdus pe Cornel Dinu în „echipa Europei — Mexico 70". Dotat cu o bună tehnică a postului, dar — în acelaşi timp — cu o bună tehnică generală de joc, care-i permite să acţioneze cu dezinvoltură şi eficacitate atît la mijlocul terenului cît şi în atac (golurile marcate de el în campionat sînt o dovadă), Dinu este un fotbalist remarcabil şi prin ţinuta lui intelectuală. Studentul la Drept Cornel Dinu a realizat recent şi o performanţă extra-fotbalistică, afirmîndu-se ca un dotat comentator de televiziune.

# ...T: CORNEL DINU, CEL MAI BUN FOTBALIST AL ANULUI

## ...OTĂ MEDIE

...ătui o echi-
...iteriul note-
...e lacuna sub-
...tîndu-ne to-
...au cele mai
...a alcătui to-
...r arăta ast-

...EORGESCU,
...MOCANU —
... — BADEA,
...E, RADU

...are. Printre
...iteriu ar fi-

gura și Cornel Dinu, care are o medie în jurul cifrei de 7,70. Cum însă dinamovistului i-a lipsit un meci pentru a îndeplini cifra de 20 de jocuri, cerută de regulamentul anchetei, pentru a figura în clasamentul criteriului, nu l-am introdus în clasamentul pe care-l publicăm mai jos.

Din fericire, Cornel Dinu a acumulat suficiente puncte la celelalte criterii, încît lipsa din acest prim clasament să nu-i ameninţe titlul de cel mai bun jucător român al anului.

## ŞI LA ZIARIŞTI, DINU — UN ÎNVINGĂTOR AUTORITAR

Cel de-al treilea criteriu al anchetei noastre l-a constituit votul ziariştilor de specialitate, radio şi telecomentatorilor, al scriitorilor care se ocupă şi de activitatea sportivă.

La acest capitol, am înregistrat *un număr de 63 de răspunsuri, dintre care 41 l-au indicat ca cel mai bun fotbalist român al anului 1970 pe CORNEL DINU*, iar alţi 14 l-au clasat pe locul al doilea. Singurul „concurent" al lui Dinu la... graţiile ziariştilor a fost, într-o oarecare măsură, *Răducanu*, care a avut şi el 9 *voturi pentru primul loc.* Interesant faptul că (cu o singură excepţie !), laureatul final al anului 1970, *Dinu, a figurat pe toate buletinele de vot ale presei*, în timp ce al doilea clasat, portarul naţionalei, n-a lipsit decît de pe şase buletine.

Ca şi la antrenori, votul ziariştilor (după cum reiese şi din punctajul general) a mers destul de grupat, 6—7 nume figurînd cu precădere pe buletine. Ziariştii au acordat însă puncte unui număr mai mare de jucători (21, faţă de 14 înscrişi pe buletinele antrenorilor), lucru explicabil în special prin numărul mai mare de ziarişti consultaţi, ceea ce a dus în mod logic — la cuprinderea unui număr mai mare de jucători. Ni se pare, de asemenea, de reţinut faptul că *4 jucători (Dinu, Răducanu, Nunweiller şi Lupescu) figurează printre primii cinci, atît la antrenori cît şi la ziarişti*, dar condeierii l-au preferat pe *Dembrovschi* (căruia i-au acordat locul 5) lui *Dumitrache*, aflat în ordinea rezultată din criteriul „antrenori", pe locul al treilea. Ni se pare interesantă această opţiune a ziariştilor pentru un jucător „de echipă", de travaliu, cum este băcăuanul, în dauna unui jucător de spectacol, de remarcă individuală, cum este atacantul dinamovist bucureştean. Dar probabil (aşa cum spuneam mai sus), antrenorii au votat mai mult pentru Dumitrache, în mod... subiectiv, în sensul că ei şi-ar dori în echipă un jucător golgeter, care prin cîteva acţiuni poate cîştiga un meci.

Dar, iată acum voturile individuale ale ziariştilor, grupate în ordinea primirii buletinelor:

REDACŢIA ZIARULUI „SPORTUL"

**Const. Firănescu :** 1. Dinu, 2. Răducanu, 3. Dembrovschi, 4. Dumitru, 5. Lupescu.

**Ion Ochsenfeld :** 1. Răducanu, 2. Dinu, 3. Dumitrache, 4. Nunweiller, 5. Dobrin.

**Aurel C. Neagu :** 1. Dinu, 2. Răducanu, 3. Lupescu, 4. Dumitru, 5. Lereter.

**Jack Berariu :** 1. Dinu 2. Răducanu, 3. Adamache, 4. Nunweiller, 5. Dumitru.

**Marius Popescu :** 1. Dinu, 2. Dumitru, 3. Nunweiller, 4. Dembrovschi, 5. Lupescu.

**Const. Alexe :** 1. Dinu, 2. Lupescu, 3. Adamache, 4. Nunweiller, 5. Răducanu.

**Victor Bănciulescu :** 1. Dinu, 2. Răducanu, 3. Dembrovschi, 4. Nunweiller, 5. Gornea.

**Romulus Balaban :** 1. Dembrovschi, 2. Dinu, 3. Dumitru, 4. Răducanu, 5. Dumitrache.

**Paul Slăvescu :** 1. Dinu, 2. Răducanu, 3. Nunweiller, 4. Dumitru, 5. Dumitrache.

**Ovidiu Ioaniţoaie :** 1. Dembrovschi, 2. Răducanu, 3. Dinu, 4. Adamache, 5. Dumitrache.

**Gh. Nicolaescu :** 1. Dinu, 2. Dembrovschi, 3. Dumitru, 4. Dumitrache, 5. Lupescu.

**Dinu Costescu :** 1. Dinu, 2. Dumitrache, 3. Nunweiller, 4. Dumitru, 5. Răducanu.

REDACŢIA REVISTEI „FOTBAL"

**Petre Gaţu :** 1. Lupescu, 2. Dinu, 3. Răducanu, 4. Lereter, 5. Adamache.

**Liviu Bobocea :** 1. Dinu, 2. Nunweiller, 3. Răducanu, 4. Dumitrache, 5. Lupescu.

**Stelian Trandafirescu :** 1. Dinu, 2. Răducanu, 3. Lupescu, 4. Nunweiller, 5. Dembrovschi.

**Radu Urziceanu :** 1. Dinu, 2. Nunweiller, 3. Răducanu, 4. Lupescu, 5. Adamache.

**Eftimie Ionescu :** 1. Dinu, 2. Răducanu, 3. Lupescu, 4. Nunweiller, 5. Dumitru.

**Laurenţiu Dumitrescu :** 1. Lupescu, 2. Dinu, 3. Răducanu, 4. Nunweiller, 5. Dumitrache.

**Gheorghe Nertea :** 1. Dinu, 2. Lupescu, 3. Răducanu, 4. Nunweiller, 5. Dembrovschi.

**Ion Cupen :** 1. Răducanu, 2 Dinu, 3. Lupescu, 4. Dumitru, 5. Dembrovschi.

**Mihai Ionescu :** 1. Dinu, 2. Răducanu, 3. Mocanu, 4. Lereter, 5 Ianul.

**Mircea Tudoran :** 1. Dinu, 2. Lereter, 3. Lupescu, 4. Răducanu, 5. Dumitrache.

**Sigmund Bakcsy :** 1. Dinu, 2. Dembrovschi, 3. Dumitru, 4. Răducanu, 5. Lupescu.

**Alexandru Muscă :** 1. Dinu, 2. Nunweiller, 3. Dumitrache, 4. Răducanu, 5. Sătmăreanu.

REDACTORI AI ALTOR COTIDIENE ŞI SĂPTĂMÎNALE

**Valentin Păunescu (Scînteia) :** 1. Dinu, 2. Nunweiller, 3. Dumitrache, 4. Dembrovschi, 5. Lupescu.

**Valeriu Mironescu (Scînteia) :** 1. Dinu, 2. Răducanu, 3. Dobrin, 4. Dumitrache, 5. Nunweiller.

**Cristian Mantu (Satul socialist) :** 1. Dinu, 2. Răducanu, 3. Nunweiller, 4. Lupescu, 5. Dumitrache.

**Paul Ochialbi (Agerpres) :** 1. Dinu, 2. Răducanu, 3. Nunweiller, 4. Dumitrache, 5. Dobrin

**Vitalie Benkovsky (Loto- Pronosport) :** 1. Dinu, 2. Nunweiller, 3. Lupescu, 4. Răducanu, 5. Dembrovschi.

**Vasile Căbulea (Scînteia Tineretului) :** 1. Dinu, 2. Răducanu, 3. Dumitru, 4. Dembrovschi, 5. Lupescu.

**Marin Ciuperceanu (Apărarea patriei) :** 1. Nunweiller, 2. Dinu, 3. Răducanu, 4. Sătmăreanu, 5. Dumitru.

**Ilie Goga (Agerpres) :** 1. Răducanu, 2. Dinu, 3. Lupescu, 4. Dumitrache, 5. Dumitru.

**Ion Bocioacă (România liberă) :** 1. Dinu, 2. Răducanu, 3. Lupescu, 4. Dumitru, 5. Nunweiller.

**Gheorghe Mitroi (Viaţa studenţească) :** 1. Dinu, 2. Răducanu, 3. Dembrovschi, 4. Nunweiller, 5. Lupescu.

**Constantin Diamantopol (Informaţia Bucureştiului) :** 1. Dinu, 2. Răducanu, 3. Dumitru, 4. Lupescu, 5. Dumitrache.

**Dan Pătraşcu (Informaţia Bucureştiului) :** 1. Dinu, 2. Nunweiller, 3. Dumitru, 4. Lupescu, 5. Dembrovschi.

*(Continuare în pag. 8)*

**CRITERIUL 3 : ZIARIŞTI**

| | | |
|---|---|---|
| 1. CORNEL DINU (Dinamo) | 288 puncte | 5 puncte |
| 2. N. RĂDUCANU (Rapid) | 195 puncte | 4 puncte |
| 3. R. NUNWEILLER (Dinamo) | 124 puncte | 3 puncte |
| 4. N. LUPESCU (Rapid) | 95 puncte | 2 puncte |
| 5. E. DEMBROVSCHI (Sport club) | 80 puncte | 1 punct |

**6. Dumitru 59 p, 7. Dumitrache 45 p, 8. Dobrin 16 p, 9. Lereter 12 p, 10. Adamache 10 p, 11—12. Ianul şi Mocanu 5 p, 13. Sătmăreanu 3 p, 14. Oblemenco 2 p, 15—20. Lucescu, Neagu, Ivăncescu, Tătaru, Constantinescu, Gornea, Boţin 1 punct.**

**Comentariile anchetei de RADU URZICEANU**

## 2. Necula RĂDUCANU

Portarul echipei Rapid şi al echipei naţionale, Necula Răducanu, este una din cele mai populare figuri ale fotbalului nostru. La simpatia pe care şi-a cîştigat-o în rîndul maselor de iubitori ai fotbalului a contribuit atît marele său talent cît şi bonomia lui, firea lui deschisă, faptul că atunci cînd apare pe teren se vede clar că joacă fotbalul cu plăcere, că-l iubeşte.

Născut în comuna Vlădeni-Ialomiţa la 10 mai 1946, Răducanu a debutat ca atacant în echipa de „pitici" Victoria MIPC (1958) de unde a trecut la Flacăra roşie Bucureşti. În 1964 la aceeaşi echipă devine portar şi joacă în divizia C. Se transferă în 1965 la Rapid, debutînd în formaţia feroviară în 1966, într-un meci de tristă amintire pentru echipa sa (1—2 cu Siderurgistul Galaţi la Bucureşti) dar acest insucces, departe de a-i influenţa evoluţia, reprezintă de fapt „rampa de lansare" spre o prestigioasă carieră.

Nu trece decît un an şi debutează în echipa României, în meciul de la Bucureşti, cu Italia, din preliminariile campionatului Europei. Şi-a adus o decisivă contribuţie anul trecut, la calificarea echipei naţionale pentru Turneul final al C.M. În 1970 a apărat poarta naţionalei în opt din cele 10 meciuri susţinute, realizînd pînă azi un total de 13 selecţionări în „A".

## ...ORII ECHIPELOR DE DIVIZIA A:

### ...DINU

...Adamache 5.
...sant că pe
...ează doi fun-
...nu figurează
...nul, clasat pe
...riul anterior,
... campionat !
...s-a obiectivi-

...ANU (Petro-
... Răducanu 3.
...mitru 5. Mo-

...UMITRESCU
... 2. Răducanu
...joni 5. Dem-

canu 4. Lupescu 5. Dumitru.

TITUS OZON **(F. C. Argeş) :** 1. Dinu 2. Răducanu 3. Dumitru 4. Lupescu 5. Vlad. Un vot care se aseamănă cu cel al lui Dumitrescu, prin aceea că situează un fundaş central de la clubul piteştean în primii cinci jucători ai anului, fără a omite însă pe cei doi titulari ai naţionalei.

VALERIU NEAGU **(Sport club Bacău) :** 1. Dinu 2. Răducanu 3. Dembrovschi 4. Ghiţă 5. Lupescu. Un buletin cu doi jucători băcăuani, dar cine-l poate acuza pe Neagu de subiectivism cînd e vorba de Dembrovschi şi de portarul care, timp de un întreg sezon, n-a primit nici un gol pe teren propriu ? !

**...UL 2 : ANTRENORII DE DIVIZIA A**

| | |
|---|---|
| ... DINU (Dinamo) | 64 puncte 5 puncte |
| ...UCANU (Rapid) | 48 puncte 4 puncte |
| ...ITRACHE (Dinamo) | 29 puncte 3 puncte |
| ...WEILLER (Dinamo) | 26 puncte 2 puncte |
| ...SCU (Rapid) | 21 puncte 1 punct |

**... 20 puncte ; 7. ... 11 puncte ; 8. ... puncte ; 9. ...ncte ; 10—11.**

**Pojoni şi Ghiţă 2 puncte ; 12—13—14 : Mocanu, Pexa, Vlad 1 punct.**

... care atrage
...mportării lui
...re nu numai
... dar şi alţii
... intrat în lot
...enţei valorice
...ost.

...ULESCU (Ra-
... 2. Răducanu
...u 5. Nunweii-
...enorului fero-
...a marii sale
...torii de bază
... dar şi o re-
...elor a doi din
...vale, Dinamo.
...OC (Farul) :
...iller 3. Rădu-

ŞTEFAN COIDUM **(Universitatea Craiova) :** 1. Dinu 2. Răducanu 3. Dumitrache 4. Dumitru 5. Adamache.

PETRE BEKER **(C.F.R. Timişoara) :** 1. Dumitrache 2. Dobrin 3. Dinu 4. Dumitru 5. Răducanu.

ŞTEFAN COVACI **(Steaua) :** 1. Dinu 2. Răducanu 3. Dumitru 4. Nunweiller 5. Dumitrache.

EUGEN IORDACHE **(C.F.R. Cluj) :** 1. Dumitrache 2. Dinu 3. Răducanu 4. R. Nunweiller, 5. Dumitru.

ANDREI SEPCI **(Universitatea Cluj) :** 1. Dembrovschi 2. Dumitrache 3. Răducanu 4. Nunweiller 5. Pexa. Un vot interesant prin faptul că e singurul în care nu figurează Dinu, ca şi prin aceea că antrenorul respectiv indică, de la echipa sa, tot un fundaş central, ca şi în cazurile lui Pojoni, Vlad sau chiar Mocanu.

ION BĂLĂNESCU **(Jiul) :** 1. Dinu 2. Nunweiller 3. Lupescu 4. Răducanu 5. Dumitrache.

VICTOR STĂNCULESCU **(Progresul) :** 1. Dinu 2. Răducanu 3. Nunweiller 4. Dumitru 5. Lupescu.

După cum se vede, antrenorii de Divizia A au prezentat **un vot destul de unitar, fruntaşii acestui clasament întrunind marea majoritate a punctelor.**

Cum s-ar prezenta o echipă alcătuită numai din jucătorii care figurează în buletinele acestui criteriu ? Iat-o :

RĂDUCANU — LUPESCU, DINU, POJONI, MOCANU — DUMITRU, RADU NUNWEILLER — DEMBROVSCHI, DOBRIN, DUMITRACHE, ?.

Dacă echipa antrenorilor apare fără extrem stînga, aceasta decurge nu numai din lipsa unui extrem stînga de pe buletinele lor ci şi din faptul că nici măcar nu figurează un alt înaintaş, pe care — eventual — să-l fi putut pune pe acest post. Este deci limpede : antrenorii de Divizia A recunosc (semi-oficial), lipsa atacanţilor de valoare din fotbalul nostru! Şi dacă, totuşi, prin absurd, am fi obligaţi să alcătuim o echipă, chiar în aceste condiţii, ce am face ? Avem o soluţie : mijlocaş stînga Vlad, extrem stînga Radu Nunweiller...

**MENŢIUNE SPECIALĂ (spre lauda antrenorilor noştri de divizia A) :**

**Clasamentul final al acestui criteriu corespunde exact, pentru primii 5, cu clasamentul general final, alcătuit pe baza tuturor criteriilor !**

## 3. Florea DUMITRACHE

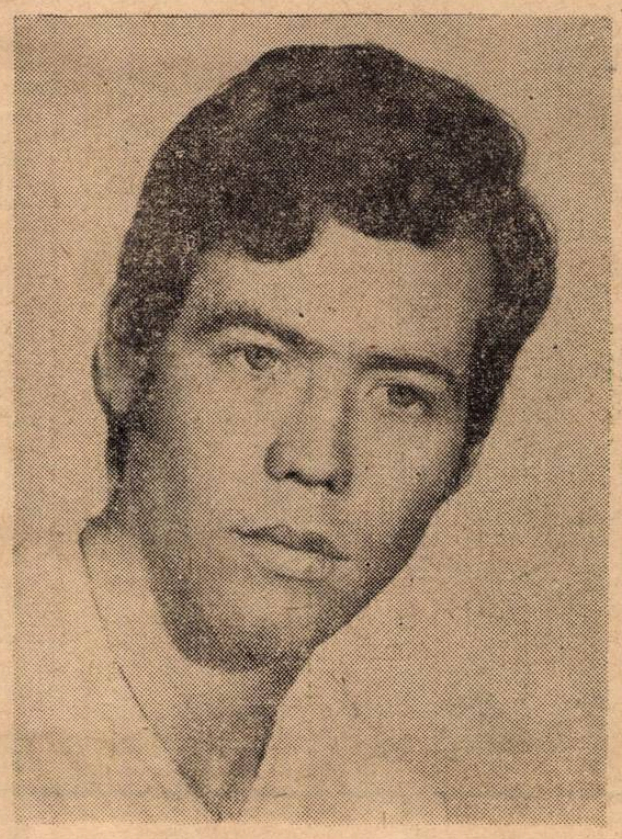

Unul dintre cei mai talentaţi jucători din tînăra noastră generaţie de internaţionali este, fără îndoială, Florea Dumitrache. Născut la Bucureşti la 22 mai 1948, şi-a făcut prima legitimare în 1961, la clubul Rapid, unde a stat aproape 2 ani, în echipa de pitici. În 1963 a trecut la echipa T.U.G. din campionatul orăşenesc, de unde — numai cu un an mai tîrziu — a fost descoperit de antrenorul Traian Ionescu şi legitimat (1964) la Dinamo Bucureşti, club pe care nu l-a mai părăsit.

La vîrsta de 20 de ani, mai exact în ziua de 5 iunie 1968, îmbracă pentru prima oară tricoul echipei naţionale A, în meciul de la Bucureşti cu Olanda. De atunci, s-a impus ca unul din oamenii de bază ai naţionalei. În anii 1968 şi 1969 cucereşte titlul de cel mai bun jucător român, primind de două ori „Trofeul revistei Fotbal". În anul care se încheie, a jucat de 9 ori în naţională, lipsind doar de la amicalul cu Iugoslavia, cînd a fost accidentat. Numărul total al selecţionărilor sale se ridică la 19. Este golgeterul echipei României (4 goluri) pe 1970, precum şi golgeterul campionatului Diviziei A ediţia 1968—1969.

Jucător de finete, ştie să facă spectacol (driblingurile sale în apropierea careului şi mai ales splendidele goluri marcate de el din săritură sau din plonjon cu capul fac deliciul publicului) dar este în acelaşi timp şi un atacant eficace, capabil să schimbe el singur „soarta" unui meci.

# CORNEL DINU, CEL MAI BUN FOTBALIST ROMÂN AL ANULUI

## DINU—NET ŞI ÎN GRAŢIILE MARELUI PUBLIC

Criteriul cu cea mai mare pondere, cel al cititorilor, a întrecut toate aşteptările noastre nu numai în ceea ce priveşte marele număr de scrisori primite ci şi în ceea ce priveşte maturitatea cu care au fost redactate buletinele de vot. Astfel, dacă în anul trecut numărul total de răspunsuri la anchetă a fost de circa 10 000 (cifră realizată şi ca urmare a faptului că au fost admise şi răspunsuri neînscrise pe cupoane de participare), anul acesta au fost înregistrate cifre record. *Pînă la data de 20 decembrie inclusiv (data poştei) am primit 12 888 de cupoane de participare, iar după această dată am mai înregistrat încă circa 400 de scrisori pe care, cu tot regretul nostru, nu le-am mai putut include în calcul, ele sosindu-ne după termenul anunţat.*

**CRITERIUL 4 : CITITORII**

| | | |
|---|---|---|
| 1. CORNEL DINU (Dinamo) | 41 776 puncte | 10 puncte |
| 2. FL. DUMITRACHE (Dinamo) | 27 874 puncte | 8 puncte |
| 3. N. RADUCANU (Rapid) | 24 114 puncte | 6 puncte |
| 4. R. NUNWEILLER (Dinamo) | 21 845 puncte | 4 puncte |
| 5. EM. DEMBROVSCHI (Sport club) | 10 876 puncte | 2 puncte |

6. Dobrin (F. C. Argeş) 8081 puncte, 7. Dumitru (Rapid) 8012 puncte, 8. Lupescu (Rapid) 7592 puncte, 9. Sătmăreanu (Steaua) 1647 puncte, 10. Dumitrescu (U.T.A.) 746 puncte, 11. Neagu (Rapid) 715 puncte, 12. Adamache (Steagul roşu) 539 puncte, 13. Mocanu (Petrolul) 131 puncte.

Această cifră impresionantă se explică prin marea dragoste a publicului pentru jucătorii noştri fruntaşi, prin încrederea cititorilor revistei noastre în seriozitatea anchetei, prin marea efervescenţă pe care prezenţa echipei României în turneul final al Campionatului Mondial a creat-o printre iubitorii acestei populare discipline sportive.

Cifra de 12 888 de cupoane nu reprezintă însă numărul exact al celor ce au contribuit la anchetă. În foarte multe din plicurile primite, am găsit scrisori însoţitoare ale cuponului, prin care ni se precizează că *expeditorul votului respectiv nu este o singură persoană ci un colectiv de muncă, o clasă a unui liceu sau, uneori, membrii unei familii.* În diverse colective, persoane inimoase au organizat mici anchete locale, pe sfere restrînse, expediindu-ne apoi cuponul cu ordinea rezultată din micro-ancheta respectivă. Aşa încît, credem că nu greşim dacă apreciem la peste 20 000 de oameni pe cei care direct sau indirect au furnizat votul cititorilor, cel de-al patrulea criteriu al anchetei noastre, şi pe care-l publicăm, mai sus.

Şi aici, cîştigătorul s-a conturat clar, încă de la primele sute de scrisori : CORNEL DINU.

Nu facem nici un secret din modalitatea noastră de înregistrare. Plicurile primite au fost grupate în pachete de cîte 50, apoi pentru fiecare asemenea pachet am alcătuit cîte o fişă de înregistrare a punctajelor acordate fiecărui jucător. Bineînţeles, aceste totaluri parţiale (pe grupe de cîte 50 de scrisori) au fost apoi centralizate cu ajutorul maşinii de calculat şi ne-am aflat astfel în posesia rezultatului definitiv. Ei bine, *pentru a demonstra autoritatea cu care Cornel Dinu a cucerit primul loc, menţionăm că pe absolut TOATE FIŞELE PARŢIALE DE REZULTATE* (din pachete de cîte 50 de scrisori) *Dinu a ocupat primul loc, uneori cu majorităţi considerabile.*

Cu toate că n-a avut un an prea strălucit, *Dumitrache* continuă să-şi păstreze marile simpatii în rîndul publicului (şi, după cum ne-am dat seama din analiza scrisorilor, în special în rîndul elevilor de şcoală !) clasîndu-se la acest criteriu pe locul al doilea, chiar înaintea lui Răducanu, care l-a întrecut în clasamentul general.

Pentru locul al treilea în clasamentul cititorilor, între *Răducanu* şi *Radu Nunweiller* s-a dat o luptă pasionantă pe... fişele de înregistrare şi în „mărunţaiele" maşinii de calculat. Timp de 2—3 săptămîni a condus Radu Nunweiller, dar în ultima fază a anchetei, în special după meciul cu Olanda, Răducanu a început să acumuleze puncte mai multe şi pînă la urmă s-a clasat înaintea dinamovistului. Clasîndu-se pe locul 5, băcăuanul *Dembrovschi* primeşte, astfel, o frumoasă recunoaştere a aportului său (adesea anonim, dar de mare randament) la buna comportare a echipei naţionale. Jocul spectaculos a lui *Dobrin* i-a adus piteşteanului locul 6 în graţiile publicului, acesta primînd în faţa regularităţii de comportare manifestate de *Dumitru* şi *Lupescu*, clasaţi în ordine. De altfel, între aceşti trei jucători distanţele sînt minime, după cum se observă din clasamentul criteriului numărul 4.

Publicăm numai ordinea jucătorilor care au înregistrat peste 100 de puncte, în total 13, pe baza cărora am putea alcătui şi echipa naţională a publicului : RĂDUCANU — SĂTMĂREANU, LUPESCU, DINU, MOCANU — DUMITRU, RADU NUNWEILLER — DEMBROVSCHI, DOBRIN, DUMITRACHE, DUMITRESCU, iar ca rezerve portarul *Adamache* şi atacantul *Neagu*.

Nu trebuie o observaţie prea atentă, pentru a-ţi da seama că *această echipă*, rezultată din votul a mii şi mii de iubitori ai fotbalului *este identică cu cea pe care am prezentat-o în multe cazuri ca reprezentativă în meciurile anului care se încheie.*

Menţionăm că au răspuns la această anchetă şi numeroşi cititori din străinătate (Bulgaria, Franţa, R.F.G., Israel, S.U.A.), abonaţi ai revistei noastre şi care urmăresc cu regularitate activitatea fotbalului românesc.

### 4. Radu NUNWEILLER

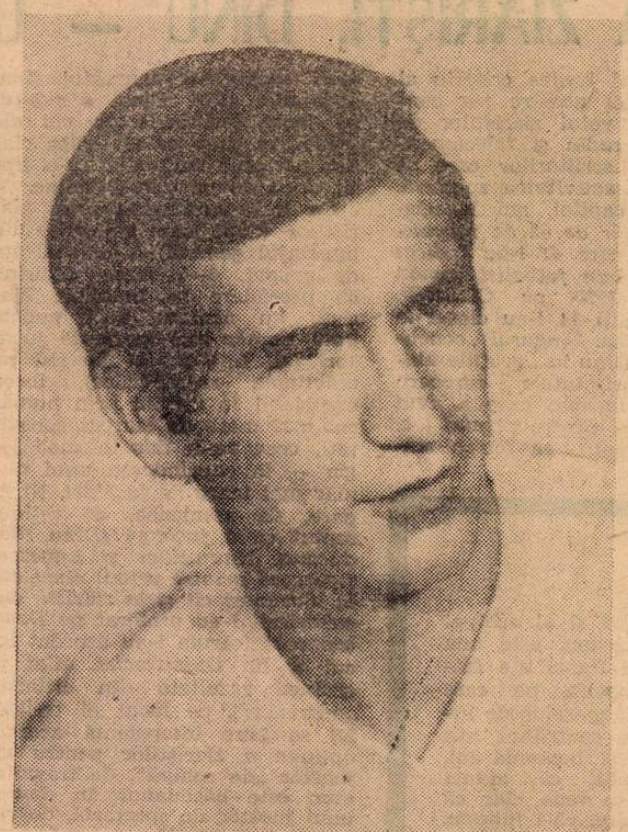

Cel de-al şaselea Nunweiller tinde să egaleze gloria sportivă a fratelui său mai mare Nelu. La 26 de ani (s-a născut la 16 noiembrie 1944) Radu are la activ 20 de prezenţe în echipa României, dintre care jumătate realizate în acest an, cînd n-a lipsit din formaţie la nici una dintre partidele susţinute de tricolori.

„Produs sută la sută" al clubului Dinamo Bucureşti, unde s-a legitimat în 1958, Radu Nunweiller a jucat doar un an la „Viitorul" de unde, în 1963 a revenit la clubul său, cu care a cîştigat de două ori titlul de campion naţional şi de două ori „Cupa României". A început ca înaintaş, jucînd inter, atacant central sau extrem, pentru a se stabili pentru postul de mijlocaş, în care îşi poate pune cel mai bine în valoare calităţile de regizor de joc. Fotbalist deosebit de dotat (tehnică individuală, virtuozitate a paselor, intuiţie a jocului, spirit de echipă, mare capacitate de efort, disciplină), Radu Nunweiller se remarcă şi prin atitudinea sa în teren, prin sportivitate. În anul trecut, s-a clasat pe locul 3 în ancheta revistei noastre iar acum îl găsim din nou printre fruntaşi. Este unul din oamenii de bază ai sistemului de joc al echipei naţionale, unul din factorii determinanţi ai bunelor comportări ale „tricolorilor" în ultima vreme.

## DINU — ÎNVINGĂTOR AUTORITAR ŞI LA ZIARIŞTI

*(Urmare din pag. 6—7)*

**Mircea Costea (Sport) :** 1. Dinu, 2. Dembrovschi, 3. Nunweiller, 4. Lupescu, 5. Răducanu

**Ion Chirilă (Sport) :** 1. Dinu, 2. Dembrovschi, 3. Dumitru, 4. Nunweiller, 5. Neagu.

**Mircea M. Ionescu (Munca) :** 1. Dinu, 2. Răducanu, 3. Nunweiller, 4. Lupescu, 5. Dembrovschi.

**Dan Porumbacu (Informaţia Bucureştiului) :** 1. Nunweiller, 2. Dinu, 3. Lupescu, 4. Dembrovschi, 5. Răducanu.

**Petre Cristea (Steagul roşu) :** 1. Răducanu, 2. Dinu, 3. Dumitru, 4. Lupescu, 5. Ivăncescu.

**Ion Dulămiţă (Loto-Pronosport) :** 1. Răducanu, 2. Dinu, 3. Nunweiller, 4. Dumitru, 5. Dumitrache.

**Constantin Dumitriu (Loto-Pronosport) :** 1. Răducanu, 2. Dinu, 3. Dobrin, 4. Nunweiller, 5. Lupescu.

COMENTATORI DE RADIO ŞI TELEVIZIUNE

**Ion Ghiţulescu :** 1. Dinu, 2. Nunweiller, 3. Răducanu, 4. Lupescu, 5. Dumitrache.

**Sebastian Domozină :** 1. Răducanu, 2. Dobrin, 3. Dembrovschi, 4. Oblemenco, 5. Tătaru.

**Grigore Elisei :** 1. Dembrovschi, 2. Nunweiller, 3. Dinu, 4. Răducanu, 5. Constantinescu.

**Nicolae Secoşan :** 1. Dinu, 2. Răducanu, 3. Dembrovschi, 4. Lupescu, 5. Nunweiller.

**Nicolae Soare :** 1. Dinu, 2. Lupescu, 3. Răducanu, 4. Dembrovschi, 5. Nunweiller.

**Dan Voiculă :** 1. Dinu, 2. Răducanu, 3. Nunweiller, 4. Dembrovschi, 5. Lupescu.

**Ion Mureşean :** 1. Dinu, 2. Nunweiller, 3. Răducanu, 4. Lupescu, 5. Dembrovschi.

**Gheorghe Minoiu :** 1. Dinu, 2. Nunweiller, 3. Răducanu, 4. Lupescu, 5. Dembrovschi.

**Cristian Ţopescu :** 1. Dinu, 2. Nunweiller, 3. Dembrovschi, 4. Lupescu, 5. Dumitru.

SCRIITORI

**Ion Băieşu :** 1. Dumitrache, 2. Dinu, 3. Răducanu, 4. Nunweiller, 5. Dumitru.

**Teodor Mazilu :** 1. Dinu, 2. Răducanu, 3. Lupescu, 4. Nunweiller, 5. Dumitrache.

**Fănuş Neagu :** 1. Dinu — Răducanu, 3. Lupescu, 4. Dumitrache, 5. Nunweiller.

**Mircea Radu Iacoban :** 1. Dembrovschi, 2. Ianul, 3. Răducanu, 4. Dumitru, 5. Dinu.

**Radu Cosaşu :** 1. Răducanu, 2. Dinu, 3. Nunweiller, 4. Dumitru, 5. Bojin.

Scriitorul Fănuş Neagu a ţinut să precizeze că pentru primul loc nu poate face o deosebire între Dinu şi Răducanu. Drept care, le-am acordat acelaşi punctaj. Din fericire, acest mic „incident" nu influenţează cu nimic clasamentul criteriului 3, ei fiind despărţiţi unul de altul sau de ceilalţi, de mari diferenţe de punctaj.

ALŢI CRONICARI DE FOTBAL

**Dragoş Cojocaru :** 1. Dinu, 2. Răducanu, 3. Dobrin, 4. Dumitrache, 5. Lucescu.

**George Mihalache :** 1. Dinu, 2. Răducanu, 3. Dumitru, 4. Dumitrache, 5. Dobrin.

**Duşan Bugarin :** 1. Dinu, 2. Nunweiller, 3. Lereter, 4. Răducanu, 5. Lupescu.

**Leonida Toncu :** 1. Dinu, 2. Dumitrache, 3. Dembrovschi, 4. Lupescu, 5. Răducanu.

**Pavel Peană :** 1. Dinu, 2. Răducanu, 3. Lupescu, 4. Nunweiller, 5. Dumitru.

**Alexandru Vişinescu :** 1. Dinu, 2. Răducanu, 3. Nunweiler, 4. Dumitrache, 5. Dembrovschi.

★

Şi acum, să alcătuim şi echipa ziariştilor :

RĂDUCANU — LUPESCU, DINU, LERETER, MOCANU — DUMITRU, NUNWEILLER — DEMBROVSCHI, DOBRIN, DUMITRACHE, LUCESCU (NEAGU).

Faţă de echipa a... norilor, deci, Lereter în locul lui Pojoni. În plus, votul de cîte 1 punct acordat lui **Lucescu** şi **Neagu**, rezolvă problema postului de extrem stînga.

### 5. Nicolae LUPESCU

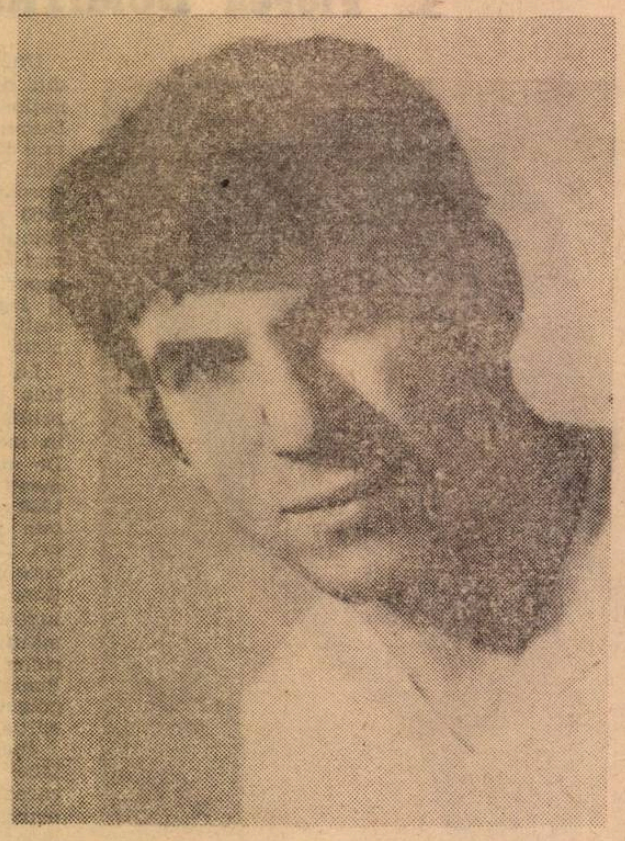

Deşi unul dintre jucătorii cei mai vîrstnici din campionatul nostru şi din echipa naţională, Nicolae Lupescu a avut în acest an o afirmare pe cît de tardivă, pe atît de spectaculoasă, devenind unul din oamenii de care naţionala nu se poate lipsi.

Născut la 17 decembrie 1940, Lupescu a cunoscut o primă legitimare destul de tîrzie (1957, la Progresul ICAB). În 1962 a jucat la Flacăra roşie şi după numai un an a trecut la clubul giuleştean pe care l-a servit apoi cu o fidelitate remarcabilă, contribuind la succesele din ultima vreme ale Rapidului, printre care şi cîştigarea primului titlu de campion naţional după cîteva decenii. După ce a jucat o întreagă carieră ca fundaş dreapta, Lupescu a devenit fundaş central, post care i-a adus cele mai mari satisfacţii şi pe care, în acest an, s-a titularizat în echipa naţională, participînd la toate cele 10 jocuri susţinute în 1970. Totalul selecţionărilor sale în „A" : 13. Fără îndoială că performanţa lui Lupescu (titularizarea în echipa ţării la o vîrstă cînd alţii pun de obicei ghetele în cui) se datorează nu numai recunoscutei sale seriozităţi în pregătiri şi în teren, ci şi frumoaselor sale trăsături de caracter, seriozităţii sale în viaţa de toate zilele, dragostei sale pentru fotbal. Clasarea sa printre primii 5 fotbalişti ai anului 1970 reprezintă un elogiu meritat pe care iubitorii fotbalului îl aduc lui Lupescu.

**În numărul viitor, care va apărea în ziua de MIERCURI 6 IANUARIE, vom publica numele cîştigătorilor celor 10 abonamente la revista „Fotbal", oferite ca premii pentru indicarea exactă a ordinii primilor clasaţi în anchetă.**

# CE-ŞI DORESC PENTRU 1971...

BENE

GIAICI

PELE

## 12 VEDETE ALE BALONULUI ŞI GÎNDURILE LOR PENTRU NOUL AN

RIVA

*Ziarul englez „SUN" publică o largă anchetă printre unii dintre cei mai celebri jucători de fotbal din lume cu întrebarea — devenită tradiţională: „CE DORIŢI PENTRU 1971?" Iată răspunsurile celor 12 faimoşi internaţionali:*

PELE (Brazila: *„Marea mea dorinţă, pentru anul care vine, este sănătate familiei mele. 1970 mi-a adus două bucurii supreme: pentru mine, prima este venirea pe lume a băieţelului meu; a doua, victoria din Mexic. În ordinea acestora deci solicit Anului Nou ca medicii şi bolile să nu-mi viziteze casa".*

MOORE (Anglia): *„Urez tuturor fotbaliştilor lumii, cunoscuţi sau necunoscuţi, să... nu aibă parte de necazuri ca acela al meu din Columbia. Cupa de şampanie pe care o voi goli la miezul nopţii Revelionului va însemna ştergerea tuturor neplăcerilor lui 1970. Care, însă, a ţinut să mă revanşeze în a doua parte a lui; atunci, onorurile, bucuriile, plăcutele emoţii s-au îngrămădit la uşa casei mele".*

ARTIMÉ (Argentina): *„Aspir ca 1971 să redeschidă robinetul golurilor. Anul care se termină a fost tare secetos în ce mă priveşte".*

BOSQUIER (Franţa): *„Cred că Anul Nou ne va aduce, în sfîrşit, nouă, celor din echipa Franţei, o calificare în „Campionatul Europei". De vreo patru ani sîntem clienţi doar ai fazelor preliminare. Destul".*

RIVA (Italia): *„Visez un 1971 cu fundaşi echipaţi cu ghete de... puf. Adio accidentări, atunci! Vorbind serios acum, îmi urez să fiu tot eu acela care voi intra pe teren în zilele lui februarie cînd este pronosticată vindecarea şi reîntîlnirea cu fotbalul, cu stadionul, cu spectatorii, cu cocchipierii şi cu adversarii".*

SESTERNEV (U.R.S.S.): *„Îmi doresc o bună prezenţă cu echipa mea de club T.S.K.A., în „Cupa campionilor europeni", şi cu echipa reprezentativă în „Campionatul Europei". Şi mai doresc ca postul de „libero" să nu se devalorizeze".*

SEELER (R.F. a Germaniei): *„Dacă s-ar putea ca 1971 să fie un an... mai puţin pentru forţele mele aş fi cu adevărat fericit. Mai cu seamă că el va fi, se pare, ultimul din activitatea mea în competiţie!".*

VAN HIMST (Belgia): *„Aştept un an fără zgomote. De toate naturile. Zgomotele declaraţiilor ale cuvintelor urîte, ale insinuărilor ,adică acele zgomote care mi-au făcut atîta rău în 1970 şi m-au îndepărtat de echipa naţională, de prieteni adevăraţi".*

KINDVALL (Suedia): *„Vreau un sezon bun în primăvară fiindcă va fi sezonul meu de adio la Feyenoord. Şi ultima impresie contează, iată un adevăr de atîtea ori verificat. Pentru 1970, rîd cu un ochi — ochiul care priveşte pe Estudiantes şi plîng cu celălalt, cel care se uită la eliminarea noastră de către U.T.A. Nici acum nu-mi vine să cred că noi am fost aceia...".*

GIAICI (Iugoslavia): *„Aş dori ca în 1971, meciurile să dureze... 89 de minute; atunci n-am mai pierde în faţa lui Partizan. Obiectivele mele: finala „Cupei campionilor", cu Steaua roşie, şi turneul final al „Campionatului Europei", cu echipa naţională".*

CRUYFF (Olanda): *„Îmi doresc o... accidentare. Nu, nu glumesc! O mică accidentare. De ce? După asemenea întîmplări mai puţin vesele privesc lucrurile mai serios, mă antrenez ca lumea. Dar, repet, vreau mini-accidentări!".*

BENE (Ungaria): *„Aş fi fericit ca echipa* Ungariei *să-şi regăsească forma. Iar* Ujpesti Dozsa *să intre, în sfîrşit, printre primele opt echipe ale* Europei, *în competiţia campionilor".*

# REVELIONUL TRIST AL LUI CARLOS ALBERTO

Cine nu şi-l aminteşte pe *Carlos Alberto?* La *Guadalajara* şi *Mexico City*, păşea întotdeauna în fruntea monomului de jucători cu tricouri verzi purtînd pe piept inscripţia *„Brasil"*. El era căpitanul echipei campioane mondiale. Peste bucuria triumfului din vară au venit însă griji recente şi grele. Celebrul fundaş brazilian, atletul acesta frumos, cu zîmbet deschis, fotbalistul de fineţe tehnică şi rafinament tactic, care este *Carlos Alberto*, s-a trezit într-o bună zi tratat ca o simplă rezervă de clubul său, celebrul *F.C. Santos*, care a plecat într-un lung turneu în jurul lumii fără ca renumitul *Carlos Alberto* să figureze în lot.

Totul a pornit de la un schimb de cuvinte puţin cam acre între el şi generalul *Osman*, unul din membrii marcanţi ai comitetului director al lui *F.C. Santos*. Conflictul a început în momentul cînd *Carlos*

**Sfîrşitul acestui an este destul de trist pentru căpitanul echipei Braziliei, celebrul fundaş dreapta CARLOS ALBERTO. Cît de departe sînt acum, pentru el, clipele fericite cînd, pe stadionul „Azteca", purta triumfător Cupa Jules Rimet, aşa cum îl vedem în această imagine!...**

*Alberto*, invocînd o durere persistentă la genunchi (neconfirmată din punct de vedere medical), şi-a arătat dezacordul cu clauzele contractului de turneu ce prevedeau obligativitatea ca jucătorii campioni ai lumii să evolueze în toate partidele susţinute... *Carlos Alberto* a rămas acasă. *Pelé* şi compania spulberau de o manieră spectaculoasă şi eficace opoziţia echipelor din *Japonia*, *Hong Kong* şi alte ţări asiatice, în timp ce *Carlos Alberto* găsea de cuviinţă, în *Brazilia*, să facă declaraţii optimiste: *„Am 26 de ani şi vreau să mai joc. Un turneu obositor mi-ar fi agravat traumatismul şi, la vîrsta mea, nu te mai poţi juca cu lucruri grave, mai ales cînd contractul îmi expiră la 31 martie 1971 şi altul nou aşteaptă iscălitura mea. De altfel la anul, generalul Osman nu va mai figura, din fericire, între conducătorii clubului. La alegerile din ianuarie, el va suferi un eşec sigur, din moment ce toate lucrurile merg anapoda la Santos de la venirea sa la conducere".*

Dar un comunicat de ultimă oră al clubului sună lapidar şi trist: *„Carlos Alberto este pe lista oficială de transferuri"*... Mohorît revelion pentru *Carlos Alberto!*

# PRIN EUROPA FOTBALISTICĂ

A FOST INUTIL!... Înaintea meciului cu Irlanda, jucătorii reprezentativei Italiei au urmărit 10 minute din filmul partidei Irlanda—Suedia (din aceeaşi grupă a preliminariilor campionatului Europei). În aceste secvenţe cel mai des a apărut jucătorul irlandez Mulligan, care... n-a jucat contra Italiei!...

UN CADOU ORIGINAL a oferit un suporter fanatic al clubului elveţian Friburg, din prima ligă, înaintea unui meci important cu Sion: un porc de toată frumuseţea. Suporterul a fost inspirat; se pare că porcul i-a purtat noroc clubului Friburg, pentru că a reuşit un preţios meci nul în deplasare...

PRIMUL PENSIONAR AL FOTBALULUI urmează să fie irlandezul Brennan de la Manchester United. Brennan are 32 de ani iar cînd va împlini 35 clubul său îi va plăti, drept recompensă pentru serviciile aduse ani de zile — o pensie lunară, transmisibilă soţiei în caz de deces.

SUPORTERI LA DATORIE. Echipa belgiană Tongres avea de susţinut în cupă un important meci, cu Standard Liège, meci care stîrnea un interes enorm şi care făcea insuficientă capacitatea terenului său. Pentru a mări numărul locurilor, conducerea a făcut apel la populaţia oraşului şi din împrejurimi pentru a aduce tonele de ...pămînt necesare la ridicarea unui dimb. Cu această tribună improvizată, capacitatea terenului a fost mărită la 20.000 de locuri...

GREVA, RECENTĂ, DIN ANGLIA în sectorul electricităţii a avut repercusiuni şi asupra fotbalului: meciul Liverpool—Hibernian (retur, în „Cupa europeană a tîrgurilor"), care urma să aibă loc în nocturnă, a trebuit să fie aminat cu o săptămînă.

CAMPIOANĂ, DIN NOU, DUPĂ 20 DE ANI! T.S.K.A. Moscova a aşteptat 20 de ani pentru a cîştiga din nou campionatul, pentru a 6-a oară. Se ştie că T.S.K.A. a avut această satisfacţie după un dublu meci de baraj cu Dinamo Moscova. Ceea ce nu se ştie este că între aceste două echipe a mai fost un astfel de baraj, în 1947, cîştigat tot de T.S.K.A. şi că cei mai buni atacanţi ai celor două formaţii au fost Nikolaev şi Beskov, actualii lor antrenori!

UN MECI DE ANTRENAMENT INEDIT va organiza selecţionerul belgian Raymond Goethals la 27 ianuarie, ca pregătire pentru meciul cu Scoţia de la 3 februarie: echipa naţională contra unei selecţionate alcătuite din jucători străini care activează în Belgia. Această selecţionată cuprinde, după cum intenţionează Goethals, 4 iugoslavi, 2 suedezi, un congolez, 2 olandezi, un luxemburghez şi un vest-german.

# SUD-AMERICANII SÎNT PENTRU 24 DE ECHIPE ÎN TURNEUL FINAL AL C.M.

Discuţiile în jurul măririi numărului de echipe finaliste la campionatul mondial (cel puţin la ediţia care va avea loc în R. F. a Germaniei) nu s-au încheiat. O asemenea perspectivă, un număr sporit de finalişti, trezeşte speranţe de reprezentare mai numeroasă a continentelor. Este şi motivul pentru care confederaţia sud-americană, într-o şedinţă ţinută la Lima, unde se află sediul său, a hotărît să sprijine acest proiect. Împotriva lui s-au declarat Chile, Columbia şi Paraguay. Deci, sud-americanii sînt pentru majorarea numărului de finalişti de la 16, cît este în prezent, la 24. În acest caz, America de Sud va fi reprezentată de 5 ţări (inclusiv Brazilia, deţinătoarea titlului) faţă de 3 cîte au fost la ediţia din Mexic (Urugay, Peru şi Brazilia).

# UN CAMPIONAT COMUN AL S.U.A. ŞI CANADEI

Eforturile pentru relansarea fotbalului în America de Nord, mai precis în S.U.A., continuă. Preşedintele Ligii nord-americane de fotbal, fostul internaţional galez Phil Woosnam, a anunţat în cadrul unei conferinţe de presă că la campionatul S.U.A. pe anul 1971 vor participa şi echipele din New York şi Toronto (Canada), alături de cele înscrise pînă acum. Atlanta, Dallas, Kansas City, Rochester, St. Louis şi Washington. Participării celor două oraşe i se atribuie mare importanţă, pentru avîntul fotbalului profesionist în America de Nord deoarece: 1) ele sînt bastioane ale fotbalului semiprofesionist; 2) prezenţa lor va atrage şi adeziunile altor oraşe, ceea ce ar constitui o lărgire a campionatului comun al Statelor Unite şi Canadei. Şapte oraşe au anunţat că intenţionează să participe şi ele: Cleveland, Detroit, Chicago, Philadelphia, Cincinati şi Pittsburgh din S.U.A. şi Montreal din Canada. Cum echipele vor putea folosi în largă măsură jucători europeni şi latino-americani cu renume, se prevede un campionat de mare atracţie, care să contribuie la popularizarea fotbalului în America de Nord.

# DE VORBĂ CU... UN TONOMAT

*De cînd l-am văzut, mi-am dat seama că este cel mai indicat pentru discuție. Răspunsurile date de un tonomat nu pot fi decît cu tact și melodioase. Ca atare, am trecut la acțiune și iată răspunsurile primite pe note:*

*— Aș vrea să vorbim despre divizionarele noastre A...*

— „Să nu aștepți vorbe mari de la mine".

*— Totuși, U.T.A. a eliminat pe celebra „Feyenoord" din C.C.E. Atunci i-ai cîntat și tu...*

— „Merci, cheri".

*— Dar după aceea, în turul următor, jucătorii echipei au fost pe teren niște...*

— „Amintiri, amintiri".

*— După tine, care a fost cauza?*

— „Doar băieții sînt de vină".

*— Și după insucces, ce-o fi spus U.T.A. suporterilor?*

— „Nu te supăra pe mine".

*— Să lăsăm asta... Mai bine spune-mi ce-ai gîndit cînd fotbaliștii noștri au plecat la turneul final din Mexic?*

— „E-un lucru fantastic".

*— Încă o întrebare: Cum s-a comportat în acest tur de campionat Steaua?*

— „Copăcel, copăcel".

*— Ce-o fi învățat echipa din cele cinci goluri primite de la C.F.R. Cluj?*

— „Bătuta".

*— Cică atunci, feroviarii trăgeau la poartă mereu, făcîndu-l pe Suciu să strige...*

— „Măicuța mea". —

*— Aș vrea să știu de ce Rapidul ocupă doar locul trei. Doar are jucători care, pe teren, nimeresc...*

— „Pomul cu vrăbii".

*— Dinamo, în schimb, e campion de toamnă. Știi ce înseamnă asta pentru echipă?*

— „E minunat, e-ncîntător".

*— Probabil, pe teren, Dumitrache și Doru Popescu își șoptesc...*

— „Ce bine ne-nțelegem noi doi".

*— După comportarea de pînă acum a C.F.R.-ului Timișoara s-ar putea ca la finele campionatului s-o întrebăm...*

— „De ce-ai venit, de ce-ai plecat?"

*— Și Progresul se află într-o situație precară, ocupînd penultimul loc, cu „veteranii" Raksi, Matei, Viorel Popescu... Deci, pe drept, se poate scuza...*

— „La anii mei".

*— Totuși echipa are încredere în retur și promite Diviziei A...*

— „Nu mă mai despart de tine".

*— Altceva ce mai ai de spus?*

— „La revedere, dragul meu, la revedere".

*— De ce?*

— „Te-așteaptă un om".

*...Avea dreptate tonomatul. Mă aștepta secretarul de redacție cu materialul de față. Și dacă mai întîrziam, aveam parte de muzică, însă nu... ușoară.*

**V. D. POPA**

# RĂVAȘE

**Echipa C.F.R. Timișoara are mari șanse de a se reîntoarce în B**

Nu prea merge „ca pe roate"
Și aici e tot necazul!
Încît fără doar și poate
Va schimba curînd... macazul!

**Progresul**

Dintre lipsuri și bucluciuri
Importante-s două lucruri:
Tinerii n-au experiență
Iar „bătrînii"... abstinență!

**Unui codaș**

Ultimu-i; știe oricine;
După el, doar umbra-i... vine.

**Steaua**

După cîte știm, la culoare,
Stelele-s strălucitoare.
După cîte meciuri pierzi,
Stelele mai sînt și... verzi!

**F. C. Argeș**

Argeș, Argeș, apă lină,
Ți-s zglobii undele tale —
Doar echipa ta suspină
Și se scurge hăt... la vale!

**Unui fotbalist mediocru**

A prins o zi mare doară...
La solstițiul cel de... vară.

**Unui „spectator"**

Ai aruncat c-o sticlă în arbitru;
O sticlă „respectabilă" de-un litru!
Motivul n-ar prea fi mare scofală:
Așa e cînd rămîne... sticla goală!

**Unui fundaș bețiv**

În loc de: om la om.
Preferă: om la... rom!

**Unui arbitru**

Dă cu curaj, nici nu-i pasă
Penalti celor... de... acasă!

## PROVERBE FOTBALISTICE

*Întinde-te cît ți-e...* **spațiul porții.**

*Nu tot ce zboară...* **intră în plasa porții.**

*Cine rîde la urmă...* **a cîștigat meciul.**

*Graba strică...* **ocazia de gol.**

*Cînd doi se ceartă, al treilea...* **îi elimină de pe teren.**

*Ce e prea mult strică...* **în afara golurilor înscrise.**

*Mulți văd, puțini înțeleg...* **un meci de fotbal.**

*Nu știi de unde sare...* **balonul în plasă.**

PROVERBE FOTBALISTICE

# MIC DICȚIONAR FOTBALISTIC

**CIOCNIRE** = Sfidarea legii... impenetrabilității!

**ECHIPA ETAPEI** = „Națională"... săptămînii!

**FLUIER** = Cuvîntul arbitrului!

**SISTEM DEFENSIV** = „Cu toții acasă!"

**ȘUT LA PAIANJEN** = Minge care întîlnește... două plase!

## CRONICA VIZIONARULUI

# DE LA CAMPIONATUL INTERPLANETAR

Ieri seară, în ajunul pămînteanului An Nou, pe platforma circumterestră „NOVITAS", a avut loc meciul retur dintre echipa reprezentativă de fotbal a Terrei și cea a planetei Marte, contînd pentru semifinala campionatului interplanetar.

Meciul, caracterizat prin „fair-play"-ul ambelor echipe, s-a încheiat cu scorul de 6—1 în favoarea noastră.

În primele 15 minute de joc, atacanții marțieni au asaltat cu insistență poarta apărată de Răducanu, care a făcut o partidă excepțională, respingînd toate mingile și apărînd un gol gata făcut.

Marțienii, obosiți probabil de cei 75 de milioane de kilometri parcurși fără escală, au slăbit alura jocului și, la sfîrșitul primei reprize, tabela de marcaj înregistra 4 goluri înscrise într-o manieră spectaculoasă de faimoșii înaintași ai pămîntenilor Dumitrache și Pele.

Repriza secundă a continuat în nota de superioritate a gazdelor, care au abordat partida cu toată seriozitatea și au apărat prestigiul fotbalistic, spulberînd aspirațiile impetuoase ale marțienilor de a ocupa locul de frunte în soccerul interplanetar.

Unicul gol al reprezentativei planetei vecine a fost înscris dintr-un 11 metri, care — după aprecierea majorității telespectatorilor noștri — a fost dictat pe nedrept de arbitrul venusian Gafa, cu toate că numitul este înzestrat cu organe de detectare la toate tentaculele.

În urma acestui meci, reprezentativa Terrei se califică pentru finală, care se va disputa cu echipa fruntașă a grupei B, la o dată și pe un teren cosmic ce urmează a se fixa la timp în următorii 5—10 ani.

**AL. BARBU**

„Microbism", sau „o miuță e oricînd binevenită" Desen de N. CLAUDIU

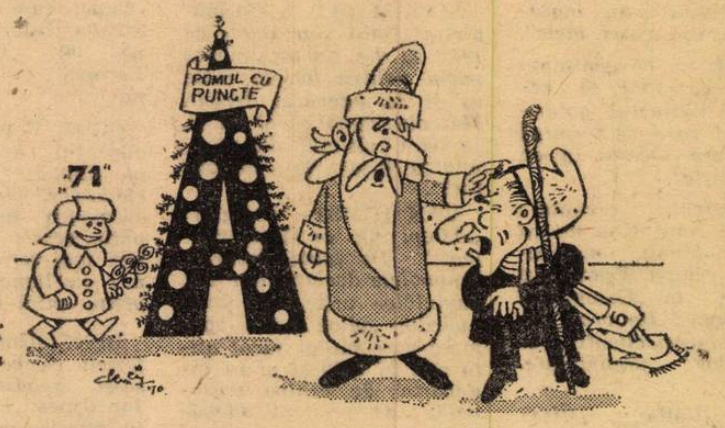


MANOLACHE (C.F.R. Timișoara) — Ne dați, ori nu ne dați?
MOȘ GERILĂ — Să vedem ce spune și.. ăla mic!
Desen de AL. CLENCIU

# PICAT

- *Cînd o echipă este superioară adversarului în toate compartimentele, doar... numărul golurilor mai poate salva spectacolul fotbalistic.*
- *Jucătorul cu golul în vîrful bocancului este foarte periculos: oricînd îi poate... sări bocancul din picior!*
- *Cînd portarul nu este solicitat, înseamnă că echipa dispută meciul în 10 jucători și un... spectator!*
- *Atacul incisiv macină apărarea; cu precădere cînd lasă... „boabe"!*
- *De cele mai multe ori în poarta goală, golul nu intră. De unde se vede că numai... contrariile se atrag!*
- *Arbitrul care trece cu vederea infracțiunile, la următoarea programare trebuie... trecut cu vederea!*

**D. MAZILU**

# BIOGRAFIA LUI TICĂ FAULT

**ROMAN ÎN CATRENE**

*La maternitate...*

Se născu frumos, boboc,
Înainte de soroc,
Iar ai lui au exclamat:
— Ia te uită! Ne-a driblat!

*În școala elementară...*

De carte nepreocupat,
Cu mediile de-obicei
Se dovedise devotat
Sistemului 4—3—3.

• *BIOGRAFIA LUI TICĂ FAULT* •

*Apoi în liceu...*

La învățătură moale
Și avînd arar sclipiri,
Cursurile-i liceale
Cunoscură „prelungiri".

*Începînd să joace fotbal...*

A colindat un an și-o vară
Vreo zece cluburi mari din țară.
Făcînd în fața tuturor
Pe interul rătăcitor.

*La căsătoria lui...*

Cînd i-au cunoscut nevasta,
Unii s-au grăbit să-i spună
C-a făcut, de data asta,
Prima lui partidă bună.

• *BIOGRAFIA LUI TICĂ FAULT* •

*La un meci, soția, văzîndu-i duritățile, s-a gîndit că...*

Soțu-i merita să fie
Medic la ortopedie.
Pe teren, fără-ncetare,
Operează... la picioare.

*Odată, în concediu...*

Poposit, în drumeție,
Sus pe vîrful Penteleu,
Se gîndi plin de mîndrie:
— Mai înalt e șutul meu!

*Într-o seară, soția ia bilete la teatru, dar el...*

Repede sări cu gura,
Fără nici un preambul:
— Ce mă duci la „Lovitura"?
Nu-s de fotbal eu sătul?

# Reflecții

Un fundaș care greșește în apărare, degeaba mai atacă...

U.T.A. a cîștigat campionate fără jucători în echipa națională. Ce va face cînd va avea?

Fotbalul este un spectacol în care actor este jucătorul. Dar cine a văzut actor uitîndu-și rolul?

Și arbitrii au trac. Ceea ce explică multe, dar nu scuză nimic.

**E. SIBICEANU**

## ORIZONTAL

2) Echipă mexicană învinsă de România la Guadalajara. 4) Cuib al hazardului. 5) Ujpesti..., formație maghiară. 7) Secretarul federației italiene de fotbal. (Fino). 8) Cunoscute inițiale fotbalistice peninsulare. 9) Internațional englez, prezent la Guadalajara. 11) Localitate bănățeană a cărei echipă a realizat scorurile de 0—0 cu Stahl Riesa și 3—2 cu F. C. Bor, în 1970. 12) Inițialele marii confruntări din Mexic. 13) Oraș în Franța. 15) ... Angeles, oraș din S.U.A., victorie a echipei Inter Bratislava asupra unei formații locale cu 9—2 (Ian. 1970). 17) Europa, în preliminarii ! 18) Ultima adversară a tricolorilor în 1970. 22) Aici au jucat „olimpicii" noștri, în iarna trecută. 25) Radnicki..., echipă iugoslavă. 28) Echipa lui Haller și Anastasi (abr.). 29) Extreme la Lodz ! 30) Contribuția clopotelor la tumultul galeriei. 32) Autorul unuia din golurile gazdelor, în meciul menționat la 11 oriz. 35) Numele roman al celților (Apropo de Cardiff...!). 36) Divizionară „C" din Bacău. 37) Jucătorii, în încleștare. 39) Alte inițiale fotbalistice (nordice). 40) În același loc (abr.). 41) Antrenor la „Tineret". 42) ... Galilor, puternicul nostru adversar din Campionatul European. 44) Vice-campioana lumii din 1970. 46) A alerga sprinten pe teren. 48) Dunărea. 50) Marele oraș al Maracanei, pe care au evoluat și tricolorii noștri în 1970. 51) Internațional spaniol din întîlnirile cu R.F.G. și Italia (febr. 1970) 52) 1—1. 53) Echipă din Satu Mare. 54) Reflexiv. 55) Arbitru român din lotul F.I.F.A. pe 1970/1971 (2 cuv). 58) Literă grecească. 60) Caracterul întîlnirilor cu Peru, R.F.G., Iugoslavia și Olanda, din cursul acestui an (pl). 63) Excelent fotbalist englez. 64) Proptea a apărărilor (fig.). 67) Orașul Grupei D, în Mexic. 68) Bucăți de lemn. 70) Superlativul lui Pele. 72) Internațional turc utilizat în preliminariile C. M. din 1970. 74) Locul unui merituos 0—0 realizat de tricolorii noștri în C. E. 76) Protectoarea mitologică a... șoților. 78) Reputatul antrenor al lui Pele. 80) Marele... Iașin, longevivul fotbalist moscovit. 81) Suport pentru ou. 82) Buldogul Winston, pentru Bobby Moore și ceilalți. 84) Lac în Suedia. 85) Dembrovschi Emerich. 86) Titanii din „groapa" Guadalajarei. 87) Barcă cu pînze. 88) Golgeterul ediției mexicane a C. M. 89) Dembrovschi, în imortalizare mexicană. 95) Oraș al Grupei „B" (Mexic). 96) Cunoscut internațional portughez, sărbătorit recent.

## VERTICAL

1) Prestigioasa cîștigătoare a Cupei „Jules Rimet". 2) Secundul „tricolorilor". 3) Scriitor spaniol. 5) Campioana de toamnă, echipa celui mai bun fotbalist al anului. 6) Go.... echipă olandeză. 10) Adversar al lui Dumitrache, la Cardiff. 12) Sport..., noua denumire a echipei din Bacău. 14) Edu... obstrucționat ! 16) Frați portughezi din echipa S.U.A. la C. M. din 1950. 17) Învinsă de Spania pe teren propriu, în aprilie cr. 19) Lazăr Rădulescu. 20) Autorul primului gol al tricolorilor, la Guadalajara. 21) Fosta campioană mondială, prima adversară a României în Mexic. 22) Megajoule. 23) Mare jucător al Benficăi. 24) Sticlă (ban). 26) Afluent al Amurului. 27) Ștefan. 31) Cu gabarit apreciabil (fem.). 33) ...Sharck, echipă mexicană, partenera a formației secunde a României, în mai. 34) A revenit printre apărătorii dinamoviști, cu urmări în... clasament. 36) Zburător nocturn. 38) Echipă iugoslavă. 39) Orașul lui Ianul. 41) Golgeterul campionatului trecut. 43) ... Israel, cel mai bun fotbalist olandez în sezonul 1969/70. 45) Echipă vest-germană, învinsă de feroviarii bucureșteni într-un „amical" la Bielefeld (aug. '70). 46) Grabă. 47) Disociere a unui diftong. 49) Locul finalei C. M. feminin de fotbal. (iulie 1970). 51) Printre cele 16 finaliste din Mexic. 53) Uzine Textile. 55) Apel. 56) ... Bello. 57) A tăgădui. 59) ... Trafford, marele stadion din Manchester. 60) Hotel budapestan, gazdă a echipei U.T.A. în preajma meciului cu Ungaria (august 1970). 61) Auxiliar al cosmonauților. 62) ... Ramsey, prestigiosul antrenor al națională engleze. 65) Negustor ambulant. 66) „Regele" fotbalului. 67) Spre. 69) A trînti. 71) Rege legendar al Atenei. 73) Notă. 75) Federația română de lupte. 77) Granulă de calcar. 79) ... Stars, echipa din S.U.A. învinsă de Inter Bratislava. (Vezi 15 oriz.). 82) Înaintași la Milan ! 83) Îți aparține. 85) Doctor. 89) Primii la Suceava ! 90) Teașcă Constantin. 91) Vocală repetată. 92) Uzine Chimice. 93) 1—0. 94) Dinsul.

**Dicționar :** Agde, Ela, Ors, Olbă, Ial.

G. C.

### DEZLEGAREA CAREULUI DIN NR. 239

**Orizontal :** 1) Dinamo — Flacăra. 2) Ozon — Relaș — Dan. 3) Răducanu — Anapa. 4) U — Arad — Em — Emil. 5) Politehnica — Di. 6) Ol — Eră — Trage — Z. 7) Pop — A — Măciulie. 8) Eger — Ja — Ee — Ou. 9) S.U.T. — Cîntător — R. 10) C. — Radu — Asemene. 11) Ușor — Liță — A — Os. 12) Ilie — Iași — Aii. 13) I.M.U. — Nn — Rutinat. 14) Sălceanu — Anina.

REDACȚIA ȘI ADMINISTRAȚIA

FOTBAL

str. V. Conta nr. 16, etajul V, București, sectorul I.

Telefoane : 11 10 05 (Centrală), 12 95 96

## PRONOSPORT

| | |
|---|---|
| 1. Bologna — Verona | 1 |
| 2. Cagliari — Torino | 1 |
| 3. Juventus — Lazio | 1 |
| 4. Lanerossi — Foggia | 1 |
| 5. Milan — Catania | 1 |
| 6. Roma — Napoli | 1 x |
| 7. Sampdoria — Inter | 1 x 2 |
| 8. Varese — Fiorentina | 1 |
| 9. Bari — Mantova | 1 x |
| 10. Massese — Casertana | 1 |
| 11. Modena — Brescia | 1 x |
| 12. Monza — Catanzaro | 1 |
| 13. Reggina — Novara | 1 x |

# extern MAGAZIN extern

## TOT ARBITRUL E DE VINĂ!

Fotografia înfățișează un episod cu totul neobișnuit petrecut în cursul meciului **Mantova — Cesena**, din cadrul diviziei secunde a campionatului italian. În plină cursă pentru a intra în posesia mingii, jucătorul primei echipe, **De Cecco**, s-a ciocnit cu arbitrul jocului și a fost... proiectat în poartă, ratînd intervenția. Acum el este ajutat de însuși arbitru să se ridice.

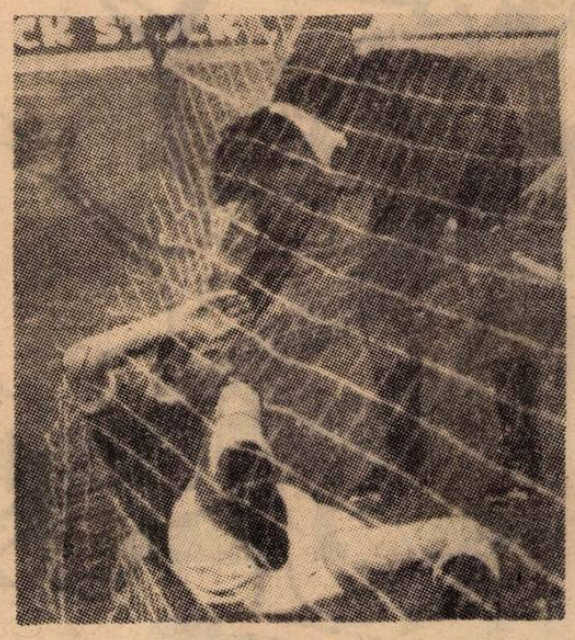

## LUPTĂ SPECTACULOASĂ

Jocurile oferă dese momente dinamice, de spectaculoasă bătălie pentru balon. Fotografia alăturată înfățișează o astfel de încleștare, dintr-un joc din campionatul R. D. Germane, **Dynamo Dresda — F. C. Carl Zeiss Jena**. Atacantul **Blochwitz** (Jena) și portarul **Sammer** (Dresda) își disputâ cu înverșunare mingea.

## CRITICI ÎN FOTBALUL MAGHIAR

Recent, ziarul budapestan *„Nepszabadsag"* a criticat aspru situația din fotbalul maghiar, din punct de vedere tehnic și felului cum e condus. În special, ziarul s-a referit — și a făcut-o cu cuvinte aspre — la prea marea libertate acordată jucătorilor, beneficiari ai unor condiții preferențiale. *„...În fotbalul maghiar este prea multă delăsare și prea multă slăbiciune în conducere. În acest mod se explică recentele noastre insuccese. Doar puțini dintre jucători respectă un regim de viață corespunzător adevăraților sportivi"* — scrie *„Nepszabadsag"*.

## CUM S-A NĂSCUT UN FILM...

Cinematografele din Italia și Franța au prezentat recent un film, **„Președintele"**, care a stîrnit valuri de risete. Este istoria comică a unui președinte de mare club de fotbal, rolul principal fiind jucat de cunoscutul actor italian **Alberto Sordi.** Interesant de remarcat este că ideea unui asemenea film i-a venit chiar lui Sordi. Cum ? Povestește chiar Sordi :

**„Mi-a venit această inspirație la începutul anului, pe cînd mă aflam în Brazilia. La cafenea, unde mă duceam să-mi beau „capucino"-ul, barmanul nu-mi vorbea decît de Pele. Șoferii de taxi, în loc să mă întrebe, mai întîi, cînd urcam, unde mă duc, îmi cereau vești despre Saidanha. Un cerșetor mi-a oferit în schimbul cîtorva monezi fotografia lui Tostao. Telefonista hotelului nu-mi servea legăturile decît după ce mă făcea să jur că Italia nu va învinge Brazilia, dacă ele vor ajunge în finala Cupei Mondiale...".**

Realizînd acest film, nu înseamnă că Sordi a trădat fotbalul. El mărturisește că l-a practicat de la cea mai fragedă vîrstă și că azi, ori de cîte ori își aduce aminte de... mama vitregă sau de învățător îl năpădește nostalgia fotbalului...

## UMOR • UMOR • UMOR

— „Este un arbitru căruia nu-i plac eliminările. El aplică sancțiunea pe loc".

— „Nu ți se pare că arbitrul ține cu adversarul ? !...

**Soția :** „Acum înțeleg eu de ce mă rogi să vin în fiecare duminică la meci și să stau lîngă poarta ta !"...

Notarea jucătorului avertizat...

# SORCOVA, VESELA!

*SĂ TRĂIȚI, SĂ ÎNFLORIȚI, NU ÎN POM, CI... PE GAZON!*

ÎN POMUL DE IARNĂ, DE SUS ÎN JOS: Dinu, Răducanu, Dumitrache, Radu Nunweiller, Lupescu, Ianul, Constantinescu, Dembrovschi, Adamache, Dobrin.
ÎN DREAPTA, DE SUS ÎN JOS: Aurel Neagu, Radu Urziceanu, Ion Bocioacă, Gh. Nicolaescu, Eftimie Ionescu, Stelian Trandafirescu, Cr. Țopescu.
JOS, DE LA STÎNGA LA DREAPTA: Petre Gațu, Coco Dumitrescu, Valentin Stănescu, D. Nicolae-Nicușor, Ion Ghițulescu, Constantin Diamantopol, Marius Popescu și scriitorii Fănuș Neagu, Eugen Barbu, Ion Băieșu și Teodor Mazilu.

Văzuți de NEAGU RĂDULESCU

Redacția și administrația: str. Vasile [illegible] nr. 13–15, București